روزنامه ایده روز

روزنامه سراسری
اقتصادی اجتماعی
دوشنبه ۱۴۰۲/۰۴/۱۹
۲۰۰۰ تومان
شماره : ۱۶۹۴
EIDEHROOZ.COM

آنی یاب
www.aniyab.ir
مرکز گمشده و پیدا شده کشور
۰۲۱-۶۲۸۰۱

کاهشی شدن نرخ بیکاری در ۲۴ استان

سید محمد قیصری - ایده روز - وزیر تعاون، کار و رفاه اجتماعی با اشاره به کاهش نرخ بیکاری در ۲۴ استان کشور از راه اندازی سامانه رصد اطلاعات بازار کار در کنار سامانه جست و جوی شغل در آینده نزدیک خبر داد و گفت: با ایجاد این سامانه می توانیم نرخ بیکاری را به طور فصلی، ماهانه و حتی روزانه اعلام کنیم.

سید صولت مرتضوی در مراسم رونمایی از سامانه جســـت‌وجوی شغل اظهار کرد: این سامانه با هدف کاهش هزینه‌های جست‌وجوی شغلی، اتصال سریع کارجویان و کارفرمایان و ایجاد پویایی در بازار کار راه‌اندازی شده و زمینه پیوند میان کارگر و کارفرما را به صورت برخط فراهم می کند.

وی افزود: همه کارفرمایان نیازمندی خود به نیروی کار را در این سامانه ثبت می کنند و کارجویان هم می توانند مشخصات خود را به ثبت برسانند.وزیر کار در ادامه از راه اندازی سامانه رصد اطلاعات بازار در آینده نزدیک خبر داد و گفت: سامانه جدیدی در کنار سامانه جست و جوی شغل فعال خواهد شد که با راه اندازی آن می توانیم به سال و فصل و ماه و حتی به روز نرخ بیکاری را اعلام کنیم. این سامانه هم اکنون در حال طراحی است و تحت عنوان سامانه رصد اطلاعات بازار کار راه اندازی خواهد شد.مرتضوی در عین حال با ابراز خرسندی نسبت به رشد نرخ اشتغال در یکماه گذشته گفت: براساس آمار مرکز آمار ایران نرخ اشتغال به ۸.۲ درصد در یکماه گذشته رسیده و این مهم مبین این است که نرخ بیکاری ۲۴ استان کاهشی بوده و حکایت از برنامه ریزی مطلوب در دولت سیزدهم و تحقق اهداف سیاستگذاری ها دارد.

وی تحقق سیاست‌های کلان حاکمیت در حوزه اشتغال را به منظور کاهش بیکاری مستلزم شفافیت در بازار کار دانست و گفت: متاسفانه در گذشته براساس اسناد پیمایشی میزان بیکاری از طریق مراکز رسمی مانند بانک مرکزی یا برخی موسسات نظرسنجی اعلام می شد اما سامانه‌ای که دقیقا میزان بیکاری را اعلام کند نداشتیم. این اقدام حوزه معاونت اشتغال با همیاری و همکاری صندوق کارافرینی امید اقدام بزرگی است که ما را به سمت شفافیت هدایت می کند.

اجرای موفق برنامه هفتم منوط به تعریف اهداف متناسب با توان موجود است

احمد آتش‌هوش
کارشناس اقتصادی

موفقیت برنامه هفتم توســـعه منوط بـــه تعریف چند هدف محدود و استراتژیک و تمرکز همه توان و امکانات روی اجرایی شدن آنها است.

لایحه برنامه هفتم توســـعه در اختیـــار نمایندگان مجلس قرار دارد و طبق زمان‌بندی پیش‌بینی شـــده، بررسی این لایحه در مجلس تا اوایل شـــهریورماه به طول می‌انجامد. در واقع لایحه برنامه هفتم باید پیش از بررســـی لایحه بودجه ســـال ۱۴۰۳ در مجلس به اتمام برسد و به قانون تبدیل شـــود؛ دولت باید در ابتدای آبان سال ۱۴۰۲ احکام لایحه بودجه سال ۱۴۰۳ را به مجلس تقدیم کند؛ بنابراین حداکثر باید تا پایان تابستان لایحه برنامه هفتم نهایی شـــود تا دولت فرصت لازم برای تدوین بودجه سال ۱۴۰۳ را داشته باشد.

در ایـــن وضعیت بخش خصوصی نیز در تلاش اســـت تا نقطه نظرات خـــود را درباره بندهای این لایحه با نمایندگان مجلس در میان بگذارد. در واقع اهمیت برنامه هفتم در مسیر توسعه کشور تا جایی است که اتاق ایران از حدود دو سال قبل، روی آنچه لازم است در این برنامه دیده شود، تمرکز کرده و طی نشست‌هایی تخصصی و با نگاهی آسیب‌شناسانه درباره شش برنامه گذشته، متنی را تهیه کرده است. این متن که به همت مرکز پژوهش‌های اتاق ایران، کمیسیون‌های تخصصی، تشکل‌ها و دیگر ارکان اتاق تدوین شده در زمان تهیه لایحه توسط دولت، به طور کامل در اختیار سازمان برنامه‌وبودجه قرار گرفت و حتی متنی خلاصه‌تر شامل اولویت‌های برنامه نیز تهیه و در اختیار دولت قرار گرفت.

در ادامه مسیر و بعد از رسیدن لایحه برنامه هفتم به ایستگاه مجلس، همکاری‌های اتاق با نمایندگان مردم در مجلس شکل گرفت و همچنان ادامه دارد.

آنچه در این بین اهمیت دارد، واقعی‌تر شـــدن آن چیزی است که در برنامه دیده شده، در واقع تلاش برای برنامه‌ریزی واقع‌بینانه با تکیه بر توان، امکانات و ظرفیت‌هایی که در اختیار داریم. چنانچه بتوانیم در برنامه هفتم توسعه، شکافی که بین ایران و کشورهای دیگر به ویژه از منظر تکنولوژی شکل گرفته است را جبران کنیم، اقدام مفید و موثری انجام دادیم. متأسفانه فاصله گرفتن عملکرد از اهداف تعریف شده در برنامه‌های قبلی، شکافی بین ایران و سایر کشورها ایجاد کرده که به راحتی قابل جبران نیست.

بی‌توجهی نســـبت به تجربه‌های گذشته در تهیه و اجرای برنامه‌های قبل را مورد توجه قرار داد و گفت: از برنامه‌های قبلی و سرگذشـــت آنها درس نگرفتیم و مجدد اهداف بی‌شماری را در برنامه هفتم تعریف کردیم که دسترسی به همه آنها با امکانات موجود، مقدور نیست.

لازم بـــود در این برنامه چند هدف محدود و اســـتراتژیک را در نظر بگیریم و همه نیرو و توان خود را روی تحقق آنها متمرکز می‌کردیم. جای بیان آمال و آرزوها در برنامه نیســـت. اجرایی شدن تنها ۳۰ تا ۴۰ درصد از برنامه، نتیجه تدوین برنامه دور از واقعیت اســـت. متأسفانه برنامه‌های گذشته و سرنوشـــت آنها را آسیب‌شناسی نکردیم و برنامه‌ای را نوشتیم که با برنامه‌های قبل تفاوتی ندارد؛ اهداف و پیش‌بینی‌هایی که در لایحه برنامه هفتم آمده، خلاف واقعیت است.

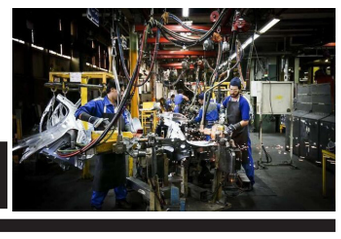

۲

قیمت گذاری دستوری باید حذف شود

۳

کاهش تورم به قیمت تحمیل رکود؟

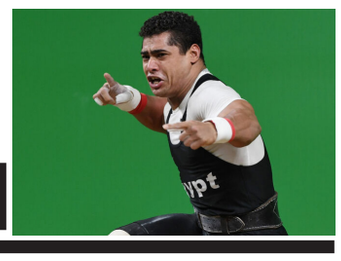

۷

عاشق رضازاده و سهراب مرادی هستم

۸

پیش‌بینی بازارهای جهانی طلا

ساخت «پایتخت ۷»؟

دعوت رسمی تلویزیون مبنی بر تولید فصل جدید سریال «پایتخت»، علاوه بر اینکه مرجعیت این رسانه و محبوبیت آن را میان مردم بیشتر کرده، بلکه احترام به خواست میلیون‌ها مخاطب و سودآوری ریالی بسیاری را برای سازمان به همراه خواهد داشت.

این روزها، تلویزیون، اقبال گسترده سالیان گذشته خود را ندارد و این حقیقت، چیزی نیســـت که از چشم مدیران رده بالای سازمان پنهان مانده باشـــد. آنها در صحبت‌هایشان، گاها به شکلی غیرمســـتقیم به این حقیقت اشاره می کنند و از ســـوی دیگر، در این تکاپو هستند که محبوبیت و اقبال عمومی این رسانه را بازگردانده و مرجعیت اصلی و حقیقی خود را پیدا کنند.

مدیران رده‌بالای تلویزیون بارها اعـــلام کرده‌اند که گوش شنوایی برای شنیدن راهکارها دارند و از پیشنهادهای سازنده استقبال می کنند. بنابراین با اصل قرار دادن این موضوع، یک پیشنهاد را برای مدیران تلویزیون مطرح می کنیم.

قطعا یکی از راهکارهـــای بازگرداندن مخاطبان انبوه، توجه به برندهایی اســـت که در طول سال‌ها، اطمینان مخاطب را جلب کرده و نزد آنها محبوب شـــده‌اند. یکی از این برندها، سریال پایتخت است که طی ۶ فصل ساخته شد و در مدت زمانی کوتاه، توانست به محبوبیتی دست یابد که بسیاری از رکوردهای چندین دهه‌ای سازمان را جابه‌جا نماید.

حال تولید این سریال، چندسالی اســـت که متوقف شده و هیچ دلیلی هم برای آن ذکر نشده است. مسئولان رده بالای تلویزیون، همواره از ســـاخت فصل جدید سریال استقبال کرده‌اند اما مشکل کجاست که فصل هفتم این سریال محبوب، جلوی دوربین نمی‌رود؟ آخرین صحبت درباره سریال پایتخت به روزهای گذشـــته بازمی گردد که طی آن، مدیر کل دفتر فیلمنامه صداوسیما از قول قائم‌مقام رئیس سازمان عنوان کرد که پایتخت، به دلیل نزدیک بـــودن به واقعیت زندگی مردم، الگوی فیلمنامه‌نویسی است و ما دلمان می‌خواهد این سریال ادامه پیدا کند. اســـدی‌زاده در عین حال تصریح کرد که هنوز گروه نگارش سریال پایتخت، پیش من نیامده‌اند تا درباره ادامه داستان صحبت کنیم. حال که با موضع سازمان درباره تولید فصل جدید پایتخت آشنا شدیم، جا دارد که به چند نکته اشاره کنیم:

همواره این گونه بوده که نخستین دعوت برای تولید، از سوی سازمان به عمل آمده و سپس جلسه‌ای میان دو طرف برگزار شـــده و قرارومدارها برای تولید فصل جدید سریال گذاشته می‌شود. این قاعده، لااقل در مورد سریال پایتخت به این ترتیب بوده که همواره دعوت نخست از سوی سازمان صورت گرفته است و در شرایط کنونی، هنوز هیچ دعوتی از سوی سازمان برای تولید فصل هفتم صورت نگرفته است.

شرکت آب و فاضلاب استان البرز

سیستم مدیریت یکپارچه / کد ۱۰/۴۳/۰۲/ف
آگهی (تجدید) مناقصه عمومی یک مرحله ای (شماره ۷۶/ی ج/۱۴۰۲)
نوبت دوم

شرکت آب و فاضلاب استان البرز در نظر دارد ۵۶۱۰ متر لوله چدن داکتیل در سایزهای ۱۵۰، ۲۰۰، ۲۵۰ و ۳۰۰ میلیمتر و ۸۰۱ عدد واشر مربوطه از محل اعتبارات داخلی شرکت را از طریق مناقصه عمومی از منـــاقصـــه گران واجد شرایط خریداری نماید.
کلیه مراحل برگزاری مناقصه از دریافت اسناد مناقصه تا ارائه پیشنهاد مناقصه گران و بازگشایی پاکت ها از طریق درگاه سامانه تدارکات الکترونیکی دولت (ستاد) به آدرس www.setadiran.ir با شماره فراخوان ۲۰۰۲۰۰۵۱۸۶۰۰۰۰۷۶ انجام خواهد شد و لازم است مناقصه گران در صورت عدم عضویت قبلی، مراحل ثبت نام در سایت مذکور و دریافت گواهی امضای الکترونیکی را جهت شرکت در مناقصه محقق سازند.
مدت تحویل کالا: از تاریخ انعقاد قـــرارداد به مدت ۶۰ (شصت) روز تعیین می گردد.
مبلغ و نوع تضمین شرکت در مناقصه ۲,۸۸۸,۸۱۱,۵۰۰ ریال به صورت واریز نقدی به حساب شرکت، چک بانکی تضمین شده، ضمانتنامه بانکی و یا مطالبات قطعی تائید و بلوکه شده نزد شرکت آب و فاضلاب استان البرز می باشد.
مهلت تحویل اسناد مناقصه: مناقصه‌گران علاوه بر بارگذاری فایلهای PDF تا ساعت ۱۹ روز شنبه مورخ ۱۴۰۲/۰۵/۰۷، موظف به ارائه تضمین شرکت در مناقصه در پاکت لاک و مهر شده تا پایان وقت اداری همان روز به دبیرخانه شرکت آب و فاضلاب استان البرز می باشند.
تاریخ بازگشایی پاکات: ساعت ۱۳ روز یکشنبه مورخ ۱۴۰۲/۰۵/۰۸ خواهد بود.
نحوه دریافت اسناد مناقصه: داوطلبان می توانند به منظور دریافت اسناد مناقصه از تاریخ ۱۴۰۲/۰۴/۱۸ تا ساعت ۱۹ روز پنجشنبه مورخ ۱۴۰۲/۰۴/۲۲ از طریق سامانه ستاد به آدرس www.setadiran.ir اقدام نمایند. تلفن تماس : ۳۲۱۱۷۱۴۹ - ۰۲۶
سایر اطلاعات و جزئیات در اسناد مناقصه مندرج است.
جهت کسب اطلاعات بیشتر به سایت پایگاه ملی اطلاع رسانی مناقصات به آدرس (iets.mporg.ir) مراجعه نمایید.
شرکت آب و فاضلاب استان البرز_ «سهامی خاص»

شرکت آب و فاضلاب استان اصفهان

آگهی برگزاری مناقصه عمومی

شرکت آب و فاضلاب استان اصفهان در نظر دارد عملیات اجرایی به شرح زیر را از طریق مناقصه عمومی به پیمانکاران واجد شرایط واگذار نماید.

شماره مناقصه	موضوع مناقصه	محل تامین اعتبار	مبلغ برآورد (ریال)	مبلغ تضمین (ریال)
۴۰۲-۲-۱۱۵,۲	عملیات مدیریت بهره برداری آب در منطقه مبارکه	جاری	۴۲,۰۷۱,۹۶۰,۰۹۴	۱,۴۶۲,۱۵۸,۰۰۰
۴۰۲-۲-۱۱۸,۲	عملیات مدیریت بهره برداری فاضلاب منطقه یک اصفهان	جاری	۳۹,۱۲۷,۱۷۸,۶۰۰	۱,۳۷۳,۸۱۵,۰۰۰
۴۰۲-۲-۱۷۲	عملیات مدیریت بهره برداری و تصفیه خانه فاضلاب منطقه ورزنه	جاری	۹,۰۹۹,۴۸۰,۰۵۷	۴۵۴,۹۷۴,۰۰۰
۴۰۲-۲-۱۷۳	عملیات مدیریت بهره برداری آب منطقه نایین	جاری	۳۷,۳۹۰,۶۵۸,۱۵۸	۱,۳۲۱,۷۱۹,۰۰۰

مهلت تحویل اسناد به دبیرخانه معاملات شرکت اتاق ۲۹۲: تاساعت: ۱۳:۰۰ روز شنبه به تاریخ ۱۴۰۲/۰۴/۳۱
تاریخ گشایش اسناد مناقصه: از ساعت ۰۸:۰۰ صبح روز یکشنبه به تاریخ ۱۴۰۲/۰۵/۰۱
دریافت اسناد: سایت اینترنتی
شرکت آب و فاضلاب استان اصفهان WWW.abfaesfahan.ir
پایگاه ملی اطلاع رسانی مناقصات WWW.iets.mporg.ir
شماره تلفن گویا: ۳۵۱۳۲۳۳۸-۰۳۱

درخواست پذیرش نمایندگی

روزنامه ایده روز در استان های فارس، کرمان، کردستان، خوزستان، سیستان بلوچستان، کرمانشاه، خراسان شمالی، کهکیلویه و بویر احمد، سمنان، قزوین، خراسان رضوی و زنجان نمایندگی می پذیرد. در صورت اعلام آمادگی در استانهای فوق با شماره تلفن ۰۲۱۶۶۵۶۳۸۳۰ تماس بگیرید.

روزنامه ایده روز

روزنامه اقتصادی اجتماعی
سراسری صبح ایران
ایده روز
دوشنبه ۱۴۰۲/۰۴/۱۹
شماره : ۱۶۹۴

خاموشی برنامه‌ریزی شده نداریم

سخنگوی صنعت برق گفت: به دلیل افزایش دمای هوا رکورد مصرف برق به ۷۱۵۰۰ مگاوات رسید، ولی شبکه سراسری برق پایدار است و خاموشی برنامه‌ریزی شده‌ای را در دستور کار نداریم.

مصطفی رجبی مشهدی، با بیان اینکه روز گذشته تقاضای مصرف برق تا ۷۱ هزار و ۵۰۰ مگاوات پیش رفته که همین مساله فشار زیادی را روی شبکه و تاسیسات برق ایجاد کرده است، اظهار کرد: اکنون شرایط تامین برق پایدار است اما افزایش مصرف احتمال وقوع حوادث را زیاد می کند که با کاهش مصرف توسط مشترکان حوادث روی شبکه کاهش می یابد.وی با تاکید بر اینکه تمام کارکنان و تجهیزات صنعت برق در آمادگی کامل هستند، تصریح کرد: نیازمند همراهی همه مشترکان برای گذر این شرایط هستیم. لازم است همه مشترکان با رعایت بیشتر موارد مدیریت مصرف صنعت برق را یاری کنند تا گرمای هوا مانع برق رسانی نشود.سخنگوی صنعت برق با بیان اینکه هیچ برنامه‌ای برای انتشار جداول خاموشی وجود ندارد و با همکاری مردم می توانیم تابستان را پشت سر بگذاریم، گفت: مشترکان با رعایت بیشتر نه تنها می توانند پاداش صرفه جویی بگیرند بلکه پایداری شبکه برق را هم تضمین خواهند کرد.به گفته رجبی مشهری اکنون شرایط پایدار است اما اگر مشترکان با مشکل مواجه شدند می توانند به سامانه ۱۲۱ موضوع را گزارش دهند، همکاران ما نیز در زمانی کوتاه مشکل را برطرف خواهند کرد.

درخواست وزیر نیرو از مردم برای کاهش مصرف برق

وزیر نیرو با اشاره به افزایش دمای هوای کشور در هفته جاری و ثبت رکورد تاریخی نیاز مصرف برق با بیش از ۷۱ هزار مگاوات، از مردم خواست برای تامین نیاز برق کشور در مصرف برق و استفاده از سیستم‌های سرمایشی صرفه‌جویی کنند.

علی‌اکبر محرابیان در واکنش به افزایش نیاز مصرف برق کشور در شبانه روز گذشته (شنبه) به ۷۱ هزار و ۵۰۰ مگاوات گفت: در هفته بسیار گرمی به سر می‌بریم و پیش‌بینی می‌شود بر شدت گرما افزوده شود و انتظار می‌رود متوسط گرما در این هفته افزایش قابل توجهی یابد.

وی با اشاره به گرمای هوا طی هفته جاری افزود: در زمان اوج مصرف روز گذشته، شاهد تقاضای حدود ۷۱ هزار و ۵۰۰ مگاوات برق بودیم که یک رکورد تاریخی محسوب می‌شود.وزیر نیرو با اعلام اینکه میزان تقاضای برق کشور در هفدهم تیر امسال نسبت به مدت مشابه سال گذشته ۸۰۰۰ مگاوات بیشتر است، ادامه داد: این رقم در کل نسبت به رکورد سال گذشته ۲۰۰۰ مگاوات فزونی یافته است.محرابیان با بیان اینکه بیش از ۳۰ هزار مگاوات مربوط به استفاده از سیستم‌های سرمایشی می‌شود، اظهار کرد: به منظور تامین برق پایدار برای همه هموطنان، تقاضا می کنیم که مردم تا جایی که امکان دارد در مصرف برق صرفه‌جویی کنند، برای نمونه کولرها را در دور کند تنظیم کنند، در ساعاتی که میسر است کولرها را خاموش کنند، در مصرف روشنایی و وسایل برقی منزل به ویژه در ساعات اوج مصرف (۱۲ تا ۱۷) صرفه‌جویی داشته باشند.وی تاکید کرد: هموطنان با کاهش مصرف برق می توانند از مزایای صرفه‌جویی تحت عنوان طرح سراسری پاداش صرفه جویی برخوردار شوند.

وزیر نیرو در گفت‌وگویی تلویزیونی با بیان اینکه سال گذشته با همراهی مردم با کمترین مشکلات و عدم اعمال محدودیت برق خانگی با موفقیت از تابستان عبور کردیم و چنانچه امسال نیز فضای همکاری برقرار باشد، بدون دغدغه از تابستان عبور می کنیم، گفت: در صورت تشدید گرمای هوا با همکاری مردم در مصرف بهینه برق ۱۰۰ درصد موفق از تابستان گذر می کنیم.محرابیان تصریح کرد: در خرداد امسال ۴۰ درصد مشترکان خانگی مشمول دریافت پاداش صرفه‌جویی شدند و قبوض برق بخش قابل توجهی یا رایگان شد یا بستانکار شدند؛ در چنین شرایطی امیدوارم با همکاری بسیار خوب هموطنان همانند بسیاری از موارد که در گلوگاه‌های اساسی همکاری کرده‌اند، بتوانیم به نحو احسنت برق مورد نیاز را تامین کنیم.به گفته وی این صرفه‌جویی فقط مربوط به بخش خانگی نمی‌شود، در بخش اداری و تجاری کشور نیز ظرفیت قابل توجهی برای صرفه‌جویی در نظر گرفته شده است؛ در بخش اداری پیش‌بینی ۱۰۰۰ مگاوات صرفه‌جویی پیش‌بینی بود و تاکنون حدود ۷۰۰ مگاوات آن حاصل شده به عبارتی حدود ۳۰۰ مگاوات به راحتی می‌توان در ادارات صرفه‌جویی کرد.

واردات برنج ساماندهی می شود

اخذ شناسه کالا برای ثبت سفارش واردات برنج ضروری بوده و بر اساس نامه معاونت توسعه بازرگانی وزارت جهاد کشاورزی واردکنندگان تا ۲۵ تیر مهلت دارند تا برای دریافت شناسه کالا اقدام کنند.

سال زراعی امسال برنج سال پر رونقی در بازار نبوده و بخش زیادی از محصولات سال گذشته در انبارها دپو شدند. با وجود نیاز داخل به واردات حدود یک میلیون تن برنج عنوان می‌شود حجم بیشتری وارد شد و تقریباً ۷۰ درصد آنها به مقصد استان‌های شمالی به عنوان قطب تولید برنج بود. قیمت بالای محصول تولیدی داخلی در کنار کاهش قدرت خرید جامعه سبب شد تا اقبال نسبت به برنج‌های ارزان‌تر تایلندی و تایوانی بیشتر باشد. برنج‌های هندی و پاکستانی در رده بعدی بوده و به این ترتیب برنج ایرانی بازار خوبی نداشت.برداشت برنج سال جدید مرداد آغاز خواهد شد و برای از بین نرفتن برنج‌های داخلی با پیگیری‌های مجلس شورای اسلامی، معاون اول رئیس جمهوری با قید فوریت دستور داد تا وزارتخانه‌های دفاع و پشتیبانی نیروهای مسلح، بهداشت، درمان و آموزش پزشکی و علوم، تحقیقات و فناوری اقدام به خرید برنج باقی مانده در انبارهای کشاورزان کنند.

در ادامه برای ساماندهی به بازار برنج در کشور واردکنندگان برنج ثبت سفارش ملزم به اخذ شناسه کالا شدند به این ترتیب آمار واردات مشخص باشد و محصولات بیش از نیاز داخل وارد نشود. به گزارش وزارت جهاد کشاورزی، احمد خانی نوذری، سرپرست معاونت توسعه بازرگانی با تاکید بر اخذ شناسه کالا برای ثبت سفارش واردات برنج گفت: با توجه به جلسات آموزشی و توجیهی واردکنندگان برای دریافت شناسه کالا و تناظر آن با کد IRC با همکاری دفتر خدمات فنی و مهندسی وزارت صنعت، معدن و تجارت و سازمان غذا و دارو، از واردکنندگان برنج درخواست می‌شود برای دریافت شناسه کالا از سامانه جامع تجارت به آدرس ntsw.ir مراجعه کنند.

وی افزود: متقاضیان درخواست برقراری تناظر شناسه کالا و کد IRC (در صورتی که شرکت از قبل این کد را دریافت کرده باشد) در سامانه سازمان غذا و دارو به نشانی my.fda.gov.ir ثبت کرده و شناسه کالای مربوط را به دفتر خدمات بازرگانی وزارت جهاد کشاورزی ارائه کنند.سرپرست معاونت توسعه بازرگانی در پایان یادآور شد: بر اساس نامه این معاونت در تأمین کالای اساسی و قبول درخواست واردکنندگان برنج و تمدید مهلت دریافت شناسه کالا برای ثبت سفارش از ۱۵ به ۲۵ تیر، واردکنندگان باید در اسرع وقت نسبت به دریافت شناسه کالا، ثبت تناظر و ارائه لیست از طریق انجمن‌های مربوطه اقدام کنند.

قیمت گذاری دستوری باید حذف شود

سعیده محمد – ایده روز | رئیس اتاق بازرگانی تهران با تاکید بر لزوم حذف کارت بازرگانی، گفت: با همکاری اندیشکده شریف، طرح‌های مستند آماده شده تا قیمت گذاری دستوری حذف و جایگزین آن لایحه‌ای تنظیم که تقدیم مجلس می‌شود.

محمود نجفی عرب، رئیس اتاق بازرگانی تهران در مراسم روز صنعت و معدن تهران، اظهار کرد: قوانین زیادی تدوین شده که بعضا سبب مشکلات بیشتری برای تولیدکنندگان شده، مانند تولید رقابت پذیر. برخی از این قوانین برای تصحیح اقتصاد به وجود آمد، اما این قوانین فضای اقتصادی ما را رفع نکرد.

وی با تاکید بر لزوم حذف کارت بازرگانی گفت: کارت بازرگانی از سال ۱۳۳۴ برای مدیریت حوزه تجارت و صادرات بوجود آمد؛ این کارت از حدود دو سال پیش در سامانه جامع تجارت صادر و تمدید می‌شد؛ در حال حاضر دریافت آن بیش از شش ماه به طول می‌انجامد. امروز می‌توان گفت نیازی به داشتن کارت بازرگانی نیست. بطور نمونه کشور همسایه، ترکیه کارت بازرگانی ندارد و این موضوع را از مسئولان مطالبه خواهیم کرد که کارت بازرگانی حذف شود.

رئیس اتاق بازرگانی تهران افزود: تاکنون نتوانستیم با قیمت گذاری دستوری عرضه و تقاضا را تنظیم کنیم و به همین دلیل با همکاری اندیشکده شریف، طرح‌های مستند آماده شده تا قیمت گذاری دستوری حذف و جایگزین آن لایحه‌ای تنظیم شده، که تقدیم مجلس می‌شود. این لایحه شامل لبنیات، خودرو، آرد، نان، قند و شکر، دارو، صنعت، فولاد و صنایع لوازم خانگی است. قیمت گذاری دستوری باعث رکود ۸۰ واحد تولیدی کوچک شده و امیدواریم این لایحه بتواند در رفع مشکلات این حوزه موثر واقع شود.

چکیده

کارت بازرگانی از سال ۱۳۳۴ برای مدیریت حوزه تجارت و صادرات بوجود آمد؛ این کارت از حدود دو سال پیش در سامانه جامع تجارت صادر و تمدید می‌شد؛ در حال حاضر دریافت آن بیش از شش ماه به طول می‌انجامد.

برخی بانک‌ها عرصه را بر تولیدکنندگان تنگ کردند

در ادامه این مراسم، رئیس خانه صنعت و معدن جوانان استان تهران، گفت: شرکت‌هایی که بانک‌ها حامی آن هستند، عرصه را بر تولیدکنندگان تنگ کرده‌اند؛ تولید کنندگان قادر به رقابت با شرکت‌هایی که بانک‌ها حامی آن‌ها باشند، نیستند.

به گفته وی در تهران ۱۰ هزار واحد صنعتی و تولیدی وجود دارد که با مستندات و بازدیدهای متعددی که صورت گرفته، ۳۹ واحد برگزیده، انتخاب شدند.

آماده سازی بیش از ۱۰۰۰ هکتار زمین برای توسعه صنعت در تهران

در ادامه علی رسولیان، معاون وزیر صنعت، معدن و تجارت، نیز با تاکید بر اینکه زیست بوم حوزه تولید با مدل‌های جدید باید همراه باشد، گفت: نیازمند مسیرهای جدید توسعه صنعتی مطابق با استانداردهای روز دنیا هستیم و مجتمع‌ها و شهرک‌های کارگاهی الگویی جهانی در قالب زنجیره‌های تولید است.

به گفته وی طی دو سال گذشته بیش از ۱۰۰۰ هکتار زمین برای توسعه صنعت در این استان فراهم آمده است.رسولیان، با اشاره به اقدامات انجام شده در راستای تامین زیرساخت‌ها تصریح کرد: نزدیک به چهار پست بزرگ برق در استان ایجاد شده و بیش از ۲۰۰۰ میلیارد تومان در حوزه زیرساخت‌های صنعتی در شهرک‌های صنعتی این استان طی دوسال اخیر هزینه شده است.وی با بیان اینکه موضوعاتی مانند هوش مصنوعی، رباتیک، فناوری‌های نوین، انقلاب چهارم صنعتی و... مسیری است که صنعت ما را در آینده رقابت‌پذیر می‌کند و به مسیر توسعه صنعتی بنگاه‌ها کمک می‌کند، اظهار کرد: زیست بوم حوزه تولید با مدل‌های جدید و روز دنیا باید همراه باشد. تلاش می‌کنیم با ایجاد شهرک‌های فناوری که ۴۰ شهرک فناوری جدید را از دولت مصوبه گرفته‌ایم، به سمت صنعت فناورانه و نوآورانه گام برداریم.

به گفته وی ۵۰۰ خوشه صنعتی در کشور مطالعه شده است و حدود ۱۲۸ خوشه اجرا شده است. فصل خوبی در برنامه هفتم توسعه برای خوشه‌ها در حال رقم خوردن است تا خوشه‌های صنعتی بر اساس ظرفیت‌های منطقه‌ای شکل بگیرند.

رسولیان، همچنین تصریح کرد: به صورت همزمان رفع نیازهای فناورانه بنگاه‌ها و کمک به عارضه یابی آنها در دستور کار است، از سوی دیگر بازاریابی و برندینگ فصل جدید و راهکاری متفاوت برای توسعه صنعتی است که مجموعه این اقدامات در سازمان صنایع کوچک و شهرک‌های صنعتی ایران دنبال می‌شود.

سهم ۲۴ درصدی تهران از تولید ناخالص داخلی

علیرضا فخاری، استاندار تهران نیز طی سخنان کوتاهی در این مراسم ضمن گلایه از بروکراسی‌های زاید اداری اظهار کرد: هم افزایی و تعامل بین بخشی برای حذف و کاهش این بروکراسی ضرورت دارد.

وی با بیان اینکه ۴۷ درصد از صنعت کشور در استان تهران است، افزود: سهم استان تهران در GDP حدود ۲۴ درصد است و این ظرفیت مهمی و نقطه عطفی برای تصمیم گیری‌های اساسی است. همچنین ساماندهی لکه‌های صنعتی از موضوعات بسیار مهم این استان است.

در پایان این مراسم از صنعتگران و معدنکاران نمونه استان تهران نیز با حضور مسئولان کشوری و استانی تجلیل شد. در این راستا، از ۴۱ واحد صنعتی و معدنی شامل ۲۹ واحد صنعتی، ۳ بهره بردار نمونه معدنی، یک مکتشف نمونه معدنی، یک شهرک صنعتی نمونه، یک طرح نمونه صنعتی، ۳ واحد صنایع معدنی، ۳ پیشکسوت نمونه صنعتی، تقدیر و به آنها لوح و تندیس اهدا شد.

انتقاد رییس سازمان ملی استاندارد ایران از کیفیت پایین خودروهای داخلی

رییس سازمان ملی استاندارد ایران به موضوع کیفیت پایین خودروهای داخلی اشاره کرد و گفت: درصورتی‌که واردات خودرو به صورت عادلانه و توسط دولت شکل بگیرد، به‌طور قطع مردم کیفیت برتر را انتخاب می‌کنند.

به گزارش از سازمان ملی استاندارد، «مهدی اسلام‌پناه» در جمع اعضای هیات مدیره انجمن آزمایشگاه‌های کشور تاکید کرد: باید سهم خود را در ایمنی و مراقبت از سلامت جامعه ارتقا دهیم تا حقی از مصرف کننده بر گردن ما باقی نماند.

وی با بیان لزوم همکاری با مرکز ملی تایید صلاحیت ایران در انجام ارزیابی همترازی، افزود: موفقیت در ارزیابی همترازی توسط مجامع تایید صلاحیت بین المللی، علاوه بر حمایت از تولیدکنندگان، رشد تولید داخلی و تسهیل تجارت جهانی را فراهم می‌کند.این مقام مسوول با بیان اینکه مجوز آزمایشگاه با دقت زیادی صادر می‌شود، گفت: نهادهای آزمایشگاهی برای تقویت مهارت و توانمندی خود باید به سمت کسب دانش سوق پیدا کنند.

رشد قارچ‌گونه آزمایشگاه‌های همکار

اسلام‌پناه با اشاره به رشد قارچ‌گونه آزمایشگاه‌های همکار در دوره‌های قبل، تاکید کرد: پروانه فعالیت آزمایشگاه‌هایی که بدون احراز شرایط لازم و فقط برای منافع خریداری شده است و کیفیت لازم را در ارائه خدمات ندارد، باطل می‌شود.

دبیر شورای‌عالی استاندارد به مصوبه‌های آخرین جلسه این شورا اشاره کرد و گفت: فقط آزمایشگاه هایی که اطلاعات خود را در درگاه امن پرداخت اینترنتی ثبت کرده باشند، مجوز ادامه فعالیت دارند و با این اقدام، ارتباط بین واحد تولیدی و آزمایشگاه قطع و هرگونه تضاد منافع از بین می‌رود.

وی در واکنش به رضایت نسبی انجمن آزمایشگاه‌های کشوری نسبت به تغییر نرخ تعرفه خدمات، یادآور شد: این اقدام درحالی انجام شد که به مدت سه سال نرخ تعرفه ثابت مانده بود.رئیس سازمان ملی استاندارد ایران با بیان اینکه نظام آزمایشگاهی کشور در عمل در خدمت کیفیت نیست، اظهارداشت: خطای برخی از فعالیت‌های خدماتی از جمله نظام آزمایشگاهی منجر به بروز حوادث جبران ناپذیر است؛ بنابراین هیچ کوتاهی در این بخش قابل اغماض نیست.

وی با اشاره به توجه دولت مردمی سیزدهم به موضوع استاندارد و کیفیت، گفت: امروزه نمایندگان سازمان ملی استاندارد ایران حضور فعال در مجامع بین المللی دارند، به‌طوری‌که یکی از اعضای هیات تجاری دولت در سفرهای خارجی، نماینده سازمان ملی استاندارد ایران است.اسلام‌پناه، تشکیل ستاد دیپلماسی کیفیت و استاندارد، جایزه کیفیت جهان اسلام و تلاش برای کسب بازار حلال را جزو اهداف این سازمان به‌منظور توسعه تجارت برشمرد و گفت: آزمایشگاه‌ها نیز در این ساختار می‌توانند فعالیت‌های خود را در ابعاد وسیع‌تری توسعه دهند.

رئیس سازمان ملی استاندارد ایران از نهادهای ارزیابی کننده، آزمایشگاه های همکار و شرکت های بازرسی تایید صلاحیت شده که به عنوان بازوی این سازمان در زمینه بازرسی، آزمون و تایید صلاحیت تلاش می کنند قدردانی کرد و گفت: دبیرخانه ای برای تعامل و همکاری بیش از پیش در این سازمان مستقر شده است تا تشکل‌ها بی واسطه با ما در ارتباط باشند.وی با بیان اینکه نفع حاصل از برگزاری جلسات به‌صورت پیوسته و پویا به انجمن‌ها برمی‌گردد، یادآور شد: مشارکت فعال، رفع تعارض منافع، روزآمد شدن آزمایشگاه ها، مدیریت صدور گواهینامه آزمایشگاهی، حذف آزمایشگاه های بی کیفیت، رشد و توسعه فناوری را در بخش های آزمایشگاهی به دنبال دارد.رئیس سازمان ملی استاندارد ایران، مشارکت انجمن‌ها در پروژه های تحقیقاتی، توسعه و تجهیز آزمایشگاهی را برای دستیابی به نقطه ایده آل ضروری دانست و افزود: یک انجمن قوی، موثر و مفید می تواند دقت در ممیزی را در سطح قابل توجهی افزایش دهد.

برخورد قانونی با متخلفان و گران‌فروشان

معاون نظارت و بازرسی سازمان تعزیرات کل کشور از محکومیت ۵۳ هزار میلیارد تومانی مرغداران به‌دلیل تخلف عرضه خارج از شبکه خبر داد و گفت که با متخلفان و گران فروشان برخورد می‌شود.

«احمد جعفری‌نسب» در گفت‌وگویی درباره افزایش قیمت مرغ در بازار، اظهار داشت: در بحث مرغ و نهاده‌های دامی وقتی زنجیره تامین دچار اشکال است گران‌فروشی رخ می‌دهد.

معاون نظارت و بازرسی سازمان تعزیرات کل کشور با بیان اینکه مرغدار وقتی نهاده را از بازار آزاد می خرد زنجیره تامین با مشکل مواجه می شود، خاطرنشان‌کرد: در فاصله بین مرغداری تا کشتارگاه و توزیع در بازار تخلف رخ می دهد و به دلیل عرضه در خارج از شبکه قیمت مرغ افزایش می یابد و بالاتر از قیمت مصوب به دست مصرف کننده می رسد.

آگهی مناقصه عمومی به شماره سامانه ستاد ۲۰۰۲۰۰۳۴۵۶۰۰۰۰۰۱

۱۴۰۲/۱

اداره کل بنیاد شهید و امور ایثارگران استان بوشهر در نظر دارد نسبت به واگذاری انجام خدمات پشتیبانی خود به شرح ذیل و به پیمانکاران واجد شرایط و دارای صلاحیت اقدام نماید،لذا از کلیه پیمانکاران که دارای گواهینامه صلاحیت در رشته مربوطه هستند دعوت می گردد جهت کسب اطلاعات بیشتر به **اداره کل بنیاد شهید و امور ایثارگران استان بوشهر -اداره منابع انسانی ، پشتیبانی و مهندسی** واقع در خیابان شهید رئیسعلی دلواری – نبش خیابان حافظ جنوبی (عالی آباد) مراجعه نمایند.

ردیف	موضوع تجدید مناقصه	مدت قرارداد	مهلت خرید/دریافت اسناد	آخرین مهلت ارسال پیشنهادات در سامانه ستاد	تاریخ بازگشایی پاکت ها	مبلغ تضمین شرکت در مناقصه
۱	انجام خدمات پشتیبانی اعم از امور خدمات نظافتی سرویس و خدمات پذیرایی ساختمان های تحت پوشش بنیاد شهید و امور ایثارگران استان بوشهر	۱۲ ماه از تاریخ ۱۴۰۲/۰۵/۰۱ لغایت ۱۴۰۳/۰۴/۳۱	از ۱۴۰۲/۰۴/۱۹ لغایت ۱۴۰۲/۰۴/۲۲	۱۴۰۲/۰۵/۰۱	۱۴۰۲/۰۵/۰۲ ساعت ۱۱:۰۰	۱/۶۰۰/۰۰۰/۰۰۰ ریال

توضیحات:

۱-محل وآخرین مهلت تحویل فیزیکی پاکت الف(تضمین شرکت در مناقصه): اداره کل بنیاد شهید و امور ایثارگران استان بوشهر - تا مورخ ۱۴۰۲/۰۵/۰۱ ساعت ۱۲:۰۰

۲- پاکت های مناقصه در ساعت ۱۱/ یازده صبح دو شنبه مورخ ۱۴۰۲/۰۵/۰۲ در سالن جلسات اداره کل بنیاد شهید و امور ایثارگران استان بوشهر گشوده خواهد شد.

۳- تضمین شرکت در مناقصه می بایست به صورت ضمانت نامه بانکی معتبر به نام بنیاد شهید و امور ایثارگران استان بوشهرارائه گردد.

۴- متن آگهی در پایگاه سامانه تدارکات الکترونیک دولت و سایت ایثار به نشانی www.isaar.ir منعکس شده است.

۵-هزینه درج آگهی در دو نوبت به عهده برنده مناقصه میباشد.

۶- سایر جزئیات و شرایط در اسناد مناقصه درج شده است.

۷- تمام مراحل دریافت اسناد –ارسال پاکت مناقصه از طریق سامانه ستاد به آدرس setad iran.ir انجام می شود.

روابط عمومی اداره کل بنیاد شهید و امور ایثارگران استان بوشهر

۰/م-الف شناسه آگهی: ۱۵۲۵۵۹۱

کاهش تورم به قیمت تحمیل رکود؟

آرزو برهانی – ایده روز | طی روزهای اخیر، این گزاره که «دولت سیزدهم برای کاهش تورم، سیاست‌های رکودی را در پیش گرفته» بیشتر مطرح شده است. این گزاره‌ها به ویژه پس از انتشار آمار جدید از رشد نقدینگی مطرح شد که نشان داد رشد ۱۲ ماهه نقدینگی در خرداد امسال پس از گذشت ۴۱ ماه به کانال ۲۰ درصدی سقوط کرده است.

سیاســت‌های ضدتورمی در ادبیات رایج علم اقتصاد، غالبا به رکود منجر می‌شود. یکی از مهمترین چالش‌های بانک‌های مرکزی اقتصادهای بزرگ دنیا در شرایط فعلی نیز، چگونگی کاستن از تورم با تحمیل کمترین رکود به اقتصاد است.

مسئله تورم در اقتصاد ایران که پس از بازگشت تحریم‌ها در سال ۹۷ به طور همزمان دچار تورم بالا و رکود بوده، حساسیتی دوچندان می‌یابد. از یک سو به دلیل تورم بالا، اقتصاد و معیشت مردم دچار استهلاک شدید شده و تبعات اقتصادی و اجتماعی آن در حال تشــدید اســت. از دیگر سو، اجرای سیاست‌های ضدتورمی تشدیدکننده رکود در اقتصادی که طی سال‌های اخیر کاهش شدید درآمد سرانه را تجربه کرده و ظرفیت چندانی برای تحمل بیشــتر آن را ندارد، مخاطره آمیز است. از همین رو، دست سیاستگذار در چنین اقتصادی، به مراتب بسته‌تر از سیاستگذاران اقتصادی دیگر کشورهاست.

طــی روزهای اخیر، این گزاره که «دولت ســیزدهم برای کاهش تورم، سیاست‌های رکودی را در پیش گرفته» یا «دولت ســیزدهم برای کاهش تورم، چاره‌ای جز اجرای سیاست‌های انقباضی ندارد» بیشتر مطرح شده است. این گزاره‌ها به ویژه پس از انتشار آمار جدید از رشد نقدینگی مطرح شد که نشان داد رشــد ۱۲ ماهه نقدینگی در خرداد امسال پس از گذشت ۴۱ ماه به کانال ۲۰ درصدی سقوط کرده است.

گزارش جدید بانک مرکزی نشان می‌دهد نرخ رشد ماهانه نقدینگی در خرداد ماه سال جاری به کمتر از ۱۸ درصد رسیده است. همچنین طی سه ماه نخست سال جاری، نقدینگی تنها به میزان ۳.۹ درصد افزایش داشته که کمترین رشد فصلی بهار در چهار سال اخیر است. در نهایت نرخ رشد ۱۲ ماهه نقدینگی به ۲۹ درصد کاهش یافته که طی ۴۱ ماه اخیر بی سابقه بوده است.

ســقوط نرخ رشد نقدینگی به کانال ۲۰ درصد آن هم در شــرایطی که در ماه‌های پایانی دولت گذشته و آغازین دولت سیزدهم این نرخ به کانال ۴۰ درصد هم رسیده بود، نوید کاهش چشمگیر تورم در سال جاری را می‌دهد. کاهش نرخ تورم البته در آخرین گزارش مرکز آمار هم مشهود بود به طوری که تورم ماهانه در خرداد به ۲ درصد رسید که کمترین نرخ در ۱۵ ماه اخیر بوده و همچنین تورم نقطه به نقطه ۴۲.۶ درصد شد که نسبت به ماه قبل ۱۲ واحد درصد کاهش را نشان می‌دهد.

نگاهی به شاخص‌های کلان اقتصادی نشان می‌دهد دولت تلاش کرده با دو بحران اقتصادی به جا مانده از دولت گذشته یعنی «رکود» و «تورم» به صورت همزمان مقابله کند و یکی را فدای دیگری نکند. این سیاســت البته برخلاف شیوه رایج در اقتصاد دیگر کشورهاست چرا که عموما کنترل تورم تا حد زیادی باعث تشدید رکود در اقتصاد می‌شود. مرور شاخص‌های کلان اقتصاد کشور اما نشان می‌دهد دولت سیزدهم توانسته تا با اجرای اقدامات مختلف، عوامل ریشه‌ای اثرگذار بر تورم از جمله نقدینگی را با تحمیل کمترین رکود به اقتصاد کشور کنترل کند.

چکیده

طی روزهای اخیر، این گزاره که «دولت سیزدهم برای کاهش تورم، سیاست‌های رکودی را در پیش گرفته» یا «دولت سیزدهم برای کاهش تورم، چاره‌ای جز اجرای سیاست‌های انقباضی ندارد» بیشتر مطرح شده است.

بهبود چشمگیر رشد اقتصادی و تشکیل سرمایه

طبق اعلام مراجع آماری، رشد اقتصاد کشور در دو سال اخیر شــتاب بیشتری گرفته است. بر همین اساس مرکز آمار رشد اقتصادی سال ۱۴۰۰ و ۱۴۰۱ را هر دو معادل ۴.۸ درصد و بانک مرکزی به ترتیب معادل ۴.۴ و ۴ درصد اعلام کرد. این ارقام نشان می‌دهد میانگین رشد اقتصادی کشــور در دو سال اخیر بالای ۴ درصد بوده که به مراتب نسبت به رشد اقتصادی حدود یک درصدی در دولت گذشته بالاتر بوده است.

نگاهی به اقلام هزینه نهایی در گزارش‌های رشد، بخش مهمی از چرایی رشد بالای اقتصاد کشور در دو سال اخیر را بازگو می‌کند. طبق آمارهای رسمی، «تشــکیل سرمایه ثابت» در دولت سیزدهم رشد جهش گونه‌ای داشته و به عاملی مهم در بهبود رشد اقتصادی کشور تبدیل شده است. نگاهی به روند رشد تشکیل سرمایه ثابت در هشت فصل اخیر، بهبود چشمگیر این شاخص در دولت سیزدهم را نشان می‌دهد.

همانطور که پیداست، نرخ رشد تشکیل سرمایه ثابت در تابستان ۱۴۰۰ به منفی ۹.۶ درصد رسیده بود اما این رقم در پاییز و زمستان ۱۴۰۱ به ترتیب به ۱۵.۱ و ۶ درصد رســید و در نهایت این شاخص در کل سال ۱۴۰۱ رشد ۶.۷ درصدی را ثبت کرد.

رشد بالای تشکیل سرمایه ثابت به ویژه در بخش ماشین آلات، نشان می‌دهد اقتصاد کشور در مسیر رونق و بازیابی توان از دست رفته سال‌های اخیر قرار گرفته است. رشد بالای اقتصادی و تشکیل سرمایه ثابت اما تنها شاخص‌هایی نبودند که از احیای تدریجی اقتصاد کشور در دو سال اخیر حکایت داشتند. تحولات بازار کار، دیگر حوزه‌ای بود که تحولات آن، رونق گرفتن بخش‌های حقیقی اقتصاد طی دو سال اخیر را روایت می‌کنند.

رشد اشتغال و ثبت کمترین نرخ بیکاری دو دهه اخیر

یکی از مهمترین شــاخص‌های سنجش وضعیت رکود و رونق هر اقتصاد، بررسی شاخص‌های بازار کار و روند زمانی آنهاست. نگاهی به روند شاخص‌های اصلی بازار کار طی فصول اخیر، از حرکت اقتصاد کشور به سمت رونق حکایت دارد.

جدیدترین گزارش مرکز آمار از وضعیت اشــغال و بیکاری کشور در بهار سال جاری نشان می‌دهد نرخ بیکاری مجددا به بهترین رکورد تاریخی خود یعنی ۸.۲ درصد که در پاییز سال گذشته هم تجربه شده بود، بازگشته است. نمودار زیر روند نرخ بیکاری در فصول گذشته را نشان می‌دهد.

گزارش مرکز آمار همچنین می‌افزاید از بهار سال گذشته تا بهار سال جاری، بالغ بر ۷۲۸ هزار اشــتغال جدید ایجاد شده و جمعیت شاغلان کشور به ۲۴ میلیون و ۳۰۶ هزار نفر افزایش یافته است. این ارقام به وضوح گویای بهبود وضعیت اشتغال طی فصول اخیر است.

بررسی جزئیات اشتغال ایجاد شده طی فصول فعالیت دولت سیزدهم نشان می‌دهد بخش قابل توجهی از اشتغال ایجاد شده در این مدت، مربوط به بخش صنعت است. این موضوع به خوبی با آمارهای رشد بخش صنعت و همچنین تشکیل سرمایه در بخش ماشین آلات همخوانی دارد و گویای رشد صنعتی کشور در دو سال اخیر است.

جنگ همزمان دولت ســیزدهم با رکود تورمی به جا مانده از دولت قبل

شــاخص‌های یاد شــده به وضوح گویای دور شــدن اقتصاد کشــور از وضعیت رکودی ســال‌های قبــل و بازیابی رونق، همزمــان با کاهش تورم اســت. از همین رو این گزاره که «دولت ســیزدهم با بردن اقتصاد به ورطه رکود، در حال کاســتن از تورم است» با واقعیت‌های اقتصاد همخوانی ندارد، بلکــه دولت تلاش کرده بــدون تحمیل رکود به اقتصــاد، به هدف کاهش تورم دست یابد.

هرچند برخی از سیاست‌های دولت نظیر افزایش نرخ بهره بانکی و کاهش مخارج، جنبه رکودی داشــته اما غالب آنها در راستای تقویت رشد اقتصادی بوده است. افزایش سهم مخارج عمرانی در لوایح و تخصیص‌های بودجه، تسهیل صدور مجوزها و انحصارزدایی از مشاغل، واکسیناسیون عمومی و برچیده شدن قرنطینه‌های اجباری، کاهش دخالت‌های دولتی و قیمتگذاری دستوری، حذف رانت ارزی ۴۲۰۰ تومانی و... از جمله سیاست‌هایی هستند که در جهت تقویت رشد اقتصادی کشور اجرا شدند.

نحوه شناسایی و میزان مالیات خانه‌های خالی

سخنگوی سازمان امور مالیاتی ضمن تشریح نحوه شناسایی و میزان مالیات خانه‌های خالی اعلام کرد که حدود ۶۳ هزار خانه خالی شناســایی و برای مالکین این خانه‌ها برگه مطالبات مالیاتی صادر شده است.

مهدی موحدی بکنظر، با بیان اینکه سازمان امور مالیاتی اطلاعات خانه‌های خالی را از سامانه ملی املاک و اسکان که زیر نظر وزارت راه و شهرسازی است دریافت می‌کند، اظهار کرد: بر اساس این اطلاعات، برای فردی که بیش از دو واحد خانه خالی دارد، برگه مطالبه مالیاتی صادر شده است. البته این برگه‌ها بر اساس اطلاعات سال ۱۴۰۰ است، بر این اساس حدود ۶۳ هزار خانه خالی شناسایی و برای مالکین این خانه‌ها برگه مطالبات مالیاتی صادر شده است.

وی ادامه داد: در فاز نخست حدود ۵۱۵ هزار واحد خالی شناسایی شده بود که تعداد آن بعد از اصلاح و پالایش کمتر شد؛ در این راستا برای اینکه با اطمینان بیشــتری نسبت به صدور برگه مالیات اقدام کنیم، مبنا دو خانه به بالا قرار گرفت.

ســخنگوی ســازمان امور مالیاتی در ادامــه درمورد نحوه شناســایی خانه‌هــای خالــی توضیح داد: به موجب قانون هر واحد مســکونی واقع در کلیه شــهرهای بالای ۱۰۰ هزار نفر جمعیت که به اســتناد ســامانه ملی املاک کشــور در هر ســال مالیاتی در مجموع بیش از ۱۲۰ روز ســاکن یا کاربر نداشــته باشــد به عنوان خانه خالی شناخته می شــود و اگر به ازای هر ماه بیش از این زمان یاد شــده خالی باشــد بــدون لحاظ معافیت‌های مندرج در قانون مالیات‌های مستقیم به حکم ماده ۵۴ مکرر قانون مالیات‌های مســتقیم ماهانه مشــمول مالیاتی بر مبنای مالیات بر درآمد اجاره املاک خواهد شد.

بهترین توصیه برای سهامداران در شرایط فعلی چیست؟

نوید رجایی گفت: توصیه به ســهامداران این اســت بخشی از پرتفوی را برای خرید سهام کوتاه مدتی اختصاص دهند و بهترین زمان اصلاح پرتفوی نیز هم اکنون است.

نوید رجایی کارشناس بازار سرمایه درباره آخرین وضعیت بازار سرمایه به خبرنگار مهر گفت: بعد از رشد دلار از قیمت ۳۲ هزار تومان تا قیمت ۶۰ هزار تومان، ایران وارد یک دوره رکودی شده است و این عامل بر بازار بورس هم تأثیر گذاشته است. در حال حاضر چشم انداز رشدی را نمی‌توان متصور بود چون مجموعه‌ای از عوامل مختلف مانع از تولید و سودآوری شرکت‌ها شده اند.

رجایی افزود: از سوی دیگر برجام اگرچه رخ نداده است اما فروش راحت تر نفت توســط ایران باعث شده ارز راحت تر وارد کشور شود و همین عامل مانع از جهش قیمت دلار به کانال‌های بالاتر شده است.

این کارشــناس بازار سرمایه اضافه کرد: اگر نگاهی به اکثر سهم‌ها داشته باشــیم متوجه خواهیم شــد در جای خوبی قرار دارند اما بنزینی برای رشد نیز وجود ندارد. شــاید ســهامداران از وضعیت فعلی بورس راضی نباشند اما این وضعیت عقلایی ســتودنی است و اگر تک سهم‌های درست انتخاب شود می‌توان از این بازار بازده خوبی را گرفت.

رجایی در پایان گفت: پس توصیه به ســهامداران این اســت بخشــی از پرتفــوی را برای خرید ســهام کوتاه مدتی اختصــاص دهند و بهترین زمان اصلاح پرتفوی نیز هم اکنون اســت. بعضی از ســهم‌هایی هستند که به هیچ وجه ارزنده نیستند این موارد گزینه‌های خوبی برای سرمایه گذاری نیستند. ۴۵۴ نماد در وضعیت قرمز گرفتار شدند

ریزش ۱۸۷۷۲ واحدی شاخص کل بورس

شــاخص کل بــورس در پایان معاملات امروز با ریــزش بیش از ۱۸ هزار واحدی مواجه شده و بیشتر نمادهای بازار در وضعیت منفی قرار گرفتند.

همانطور که در پیش بینی معاملات بورس در روز گذشــته گفته بودیم، شاخص کل بورس امروز را هم با روند ریزشی به پایان رساند، ارزش معاملات خرد روند افزایشی نداشته و در همان محدوده ۶,۸۸۰ میلیارد تومان است.

اما نکته مهم امروز افزایش نمادهای منفی نسبت به دیروز بوده به طوری کــه ۱۱۱ نماد مثبت، ۸۰ نماد صف خرید، ۳۹۶ نماد منفی و ۵۸ نماد صف فروش بودند.

ارزش صف‌های خرید ۵۱۴ میلیارد تومان اســت که نســبت به میانگین هفتگی ۱۱۶ میلیارد تومان افزایش داشته است. از سوی دیگر ارزش صف‌های فروش با کاهش ۱ میلیارد تومانی نســبت بــه میانگین هفتگی، در محدوده ۱۵۵ میلیارد تومان قرار دارد.

در یــک هفته گذشــته برآیند معاملات در بازار ســهام، خروج نقدینگی حقیقــی (فروش حقیقــی به حقوقی) به ارزش ۳۷ میلیارد تومان را نشــان می‌دهــد. امــروز نیز روند خــروج نقدینگــی حقیقی بــرای چهارمین روز متوالــی با ثبــت رقم ۲۹۰ میلیارد تومان همچنان ادامــه دارد. این درحالی اســت که در یک هفته گذشــته از شدت خروج نســبت به میانگین ماهانه کاســته شده اســت. توســعه واحدهای صنعتی و احیای واحدهای راکد در دستور کار است.

آگهی ماده ۳ تعیین تکلیف ثبت دلفان

۱۸- رای به صدور سند ششدانگ قطعه زمین مزروعی به مساحت ۴۱۱۴۳۴.۷۶ متر مربع قسمتی از پلاک ۸ فرعی از ۱۵۳ اصلی بخش ۱۲ دلفان به نام آقای محسن فتحی محمد آبادی از مالکیت مالک رسمی آقایان شا محمد و نورعلی و کرم رضا کرمی و گلمیرزا فتحی و علی نوریان و روح اله میرزایی و سیف اله فتح الهی و صفر علی زاده و شاهمراد مرادی و غیره

۱۹- رای به صدور سند ششدانگ زمین مزروعی به مساحت ۱۴۱۶۵ متر مربع قسمتی از پلاک ۱۵۰ اصلی بخش ۱۲ دلفان بــه نام آقای علی دارایی از مالکیت مالک رســمی آقای غلامعباس احمدی، احمد علی شکری، ابوالقاسم مقصودی، محمود علی و نصرت اله نادی، محمدرضا و شهولی شکری بهر علی مقصودی

۲۰- رای به صدور سند ششدانگ قطعه زمین مزروعی به مســاحت ۷۹۹۱.۵ متر مربع قسمتی از پــلاک ۲۶۳ اصلی بخش ۱۱ دلفان به نام آقایان حجت اله و علی محمد خان شهرتین فاضلی اولادی بالمناصفه از مالکیت مالک رســمی خانم قمر تاج کومعلی

۲۱- رای به صدور سند ششدانگ قطعه زمین مزروعی به مســاحت ۸۸۱۸.۷ متر مربع قسمتی از پــلاک ۲۶۳ اصلی بخش ۱۱ دلفان به نام آقایان حجت اله و علی محمد خان شهرتین فاضلی اولادی بالمناصفه از مالکیت مالک رســمی خانم قمر تاج کومعلی

۲۲- رای به صدور سند ششدانگ قطعه زمین مزروعی به مســاحت ۶۶۵۷.۱ متر مربع قسمتی از پــلاک ۲۶۳ اصلی بخش ۱۱ دلفان به نام آقایان حجت اله و علی محمد خان شهرتین فاضلی اولادی بالمناصفه از مالکیت مالک رســمی خانم قمر تاج کومعلی

۲۳- رای به صدور ســند ششــدانگ عرصه و اعیان یک باب ساختمان به مساحت ۳۳۰.۵۳ متر مربع قسمتی از پلاک ۱۵۴ اصلی بخش ۱۲ دلفان به نام آقای غلام رضا رضائیان تشکن و خانم طاهره هادی بالمناصفه از مالکیت مالک رسمی آقای کرم شامنصوری

۲۴- رای به صدور سند ششدانگ یک قطعه زمین مزروعی به مساحت ۱۳۸۳.۴۰ متر مربع قسمتی از پلاک ۵ فرعی از ۱۵۳ اصلی بخش ۱۲ دلفان به نام آقای سعید ویسی فرزند میرزا مراد از مالکیت مالک رسمی آقایان صید عباس کرمیان و نامدار رضائیان

۲۵- رای به صدور سند ششدانگ یک قطعه زمین مزروعی به مساحت ۲۳۶۸.۳۴ متر مربع قسمتی از پلاک ۵ فرعی از ۱۵۳ اصلی بخش ۱۲ دلفان به نام آقای سعید ویسی فرزند میرزا مراد از مالکیت مالک رسمی آقایان صید عباس کرمیان و نامدار رضائیان

۲۶- رای به صدور سند ششدانگ یک قطعه زمین مزروعی به مساحت ۲۱۵۱۷۶۲ متر مربع قسمتی از پلاک ۵ فرعی از ۱۵۳ اصلی بخش ۱۲ دلفان به نام آقای سعید ویسی فرزند میرزا مراد از مالکیت مالک رسمی آقایان صید عباس کرمیان و نامدار رضائیان

۲۷- رای به صدور سند ششدانگ یک قطعه زمین مزروعی به مساحت ۲۵۰۳۵,۴۱ متر مربع قسمتی از پلاک ۵ فرعی از ۱۵۳ اصلی بخش ۱۲ دلفان به نام آقای سعید ویسی فرزند میرزا مراد از مالکیت مالک رسمی آقایان صید عباس کرمیان و نامدار رضائیان

معترضین میتوانند ظرف ۲ ماه از تاریخ انتشار نوبت اول اعتراض خود را به ثبت محل ارائه نمایند.

تاریخ انتشار نوبت اول ۱۴۰۲/۰۴/۱۹

تاریخ انتشار نوبت دوم ۱۴۰۲/۰۵/۰۴

حسین علیزاده – سرپرست اداره ثبت اسناد و املاک شهرستان دلفان

آگهی مناقصه عمومی یک مرحله ای
۷۲ واحدی دوم نهضت ملی مسکن شهرستان اردبیل

نوبت اول

بنیاد مسکن انقلاب اسلامی

بنیاد مسکن انقلاب اسلامی استان اردبیل در نظر دارد **پروژه ۷۲ واحدی دوم نهضت ملی مسکن شهرستان اردبیل** (اجرای فونداسیون و اسکلت بتنی با بتن ریزی سقف طبقات ،دیوار برشی و راه پله با زهکشی فونداسیون بصورت دستمزدی و بدون مصالح) را بشرح جدول ذیل و بر اساس مشخصات فنی منضم به اسناد مناقصه از طریق برگزاری مناقصه عمومی یک مرحله ای به مناقصه گران واجد شرایط واگذار نماید:

نام پروژه	شهرستان	برآورد اولیه	مبلغ تضمین شرکت در مناقصه(ریال)	نوع تضمین شرکت در مناقصه	مدت اجرای پروژه	محل اعتبار پروژه	مساحت زیربنای پروژه
نهضت ملی مسکن دوم (۷۲ واحدی)	اردبیل	۳۷,۰۰۰,۰۰۰,۰۰۰ ریال	۱,۸۵۰,۰۰۰,۰۰۰ ریال	ضمانتنامه بانکی /واریز وجه نقد	۳۶۵ روز	اعتبارات داخلی بنیاد مسکن	۷۸۷۰,۷۸ مترمربع

۱- نوع فراخوان: فراخوان عمومی یک مرحله ای
۲- نام و نشانی دستگاه مناقصه گزار: بنیاد مسکن انقلاب اسلامی استان اردبیل
۳- موضوع مناقصه: اجرای فونداسیون ، اسکلت بتنی با بتن ریزی سقف ، دیوار برشی و راه پله با زهکشی فونداسیون (مرحله سفت کاری) پروژه ۷۲ واحدی دوم نهضت ملی مسکن شهرستان اردبیل (طبق جدول فوق) براساس نقشه ها و مشخصات فنی اجرایی منضم به اسناد مناقصه.
۴- زمان فروش اسناد مناقصه: از ساعت ۱۰روز دوشنبه مورخ ۱۴۰۲/۰۴/۱۹ الی ساعت ۱۴ روز پنجشنبه مورخ ۱۴۰۲/۰۴/۲۲
۵- مهلت تحویل پیشنهادات از سوی مناقصه گران : از روز شنبه مورخ ۱۴۰۲/۰۴/۲۴ تا پایان وقت اداری روز سه شنبه مورخ ۱۴۰۲/۰۵/۰۳ (حداقل ۱۰ روز) طبق بند(ب)ماده۱۵قانون برگزاری مناقصات
۶- محل دریافت اسناد مناقصه: سامانه تدارکات الکترونیکی دولت (ستاد ایران)
۷- تضمین شرکت در مناقصه :
۷-۱) ضمانتنامه بانکی.
۷-۲) واریز وجه نقد به حساب۱۳۰۹۶۲۹۸۱۳ نزد بانک تجارت شعبه آزادی اردبیل(کد۱۳۰۹۰) بنام بنیاد مسکن انقلاب اسلامی استان اردبیل
۷-۳) فرم تایید مطالبات
۸- مدت اعتبار پیشنهادها: از آخرین روز مهلت تحویل پیشنهادات به مدت سه ماه (قابل تمدید برای یک دوره سه ماه دیگر) معتبر باشد.
۹- تاریخ بازگشایی پاکت (الف ،ب و ج): ساعت ۱۰ قبل از ظهر روز چهارشنبه مورخ ۱۴۰۲/۰۵/۰۴
۱۰- اعتبار پروژه: از محل اعتبارات داخلی بنیاد مسکن انقلاب اسلامی استان اردبیل میباشد.
۱۱- شرایط مناقصه گران:کلیه شرکتهای حقوقی و پیمانکاران حقیقی تشخیص صلاحیت شده دارای رتبه ابنیه از سازمان مدیریت و برنامه ریزی، که ارائه یک نسخه از گواهی رتبه بندی و آخرین آگهی تغییرات اساسنامه در روزنامه رسمی شده در زمان خرید اسناد الزامی می‌باشد.
۱۲- جهت کسب اطلاعات بیشتر می توانید به اداره کل بنیاد مسکن انقلاب اسلامی استان اردبیل و سایت ذیل مراجعه نمایید.

http://setadiran.ir

روزنامه ایده روز

روزنامه اقتصادی اجتماعی
سراسری صبح ایران
ایده روز
دوشنبه ۱۴۰۲/۰۴/۱۹
شماره : ۱۶۹۴

توسعه کاشت شجره مبارک به فارس رسید، افتتاح باغ سازگاری زیتون در شیراز

زهرا جعفری- ایده روز | باغ سازگاری ارقام زیتون در شیراز با حضور معاون امور باغبانی وزارت جهاد کشاورزی و دبیر کل اجرایی شورای بین‌المللی زیتون افتتاح و توسعه کاشت ارقام مقاوم به خشکسالی اولویت زیتون کاران مناطق خشک و مناطق اصلی این اقلیم شامل آفریقای مرکزی، بخش‌هایی از آمریکای جنوبی و همچنین شمال و شرق استرالیا اعلام شد.

باغ سازگاری ارقام زیتون در شیراز با حضور معاون امور باغبانی وزارت جهاد کشاورزی و دبیر کل اجرایی شورای بین‌المللی زیتون افتتاح و توسعه کاشت ارقام مقاوم به خشکسالی اولویت زیتون کاران مناطق خشک و مناطق اصلی این اقلیم شامل آفریقای مرکزی، بخش‌هایی از آمریکای جنوبی و همچنین شمال و شرق استرالیا اعلام شد. روابط عمومی سازمان جهاد کشاورزی استان فارس اعلام کرد : باغ سازگاری ارقام زیتون در شیراز با حضور محمد مهدی برومندی معاون امور باغبانی وزارت جهاد کشاورزی، عبدالطیف قدیرا دبیر کل اجرایی شورای بین‌المللی زیتون و مانرو اولانو مدیر روابط خارجی این شورا، جواد میرعرب رضی مجری طرح زیتون کشور ، مهدی طاهری رئیس موسسه تحقیقات علوم باغبانی و مجتبی دهقان‌پور رئیس سازمان جهاد کشاورزی استان فارس افتتاح شد. کلکسیون بین‌المللی ارقام زیتون پروژه مشترک ارقام سالم‌سازی شده و گواهی شده ایران و شورای بین‌المللی زیتون است که در باغ بش در بلوار امیرکبیر شهر شیراز واقع شده است. به گفته معاون امور باغبانی وزیر جهاد کشاورزی در کلکسیون بین المللی ارقام زیتون در جنوب ایران در شیراز بیش از ۱۱۰ رقم زیتون کشت و تولید و بانک ژن زیتون در استان فارس تقویت خواهد شد.

رویکرد توسعه کاشت زیتون در دنیا تنها رویکرد اقتصادی آن نیست

عبدالطیف قدیرا دبیر کل اجرایی شورای بین‌المللی زیتون در حاشیه سفر به شیراز و افتتاح باغ سازگاری ارقام زیتون اظهار کرد: در این سفر بیشتر مبحث توسعه کاشت زیتون مدنظر بودن است. رویکرد توسعه کاشت زیتون در دنیا تنها رویکرد اقتصادی آن نیست بلکه مسائل مختلفی در حوزه سلامتی و اجتماعی نیز به دنبال دارد که خیلی مهم است. این مقام بین المللی با اشاره به اینکه بسیاری از تولیدکنندگان و مصرف کنندگان امروزه به کاشت و مصرف زیتون روی آورده‌اند، اظهار کرد: مسئله‌ای که برای آنها خیلی اهمیت دارد مقاومت این گونه گیاهی در مقابل تغییرات اقلیمی و به خصوص خشکی‌ها و کم آبی‌هایی است که وجود دارد. قدیرا با اشاره به شرایط خشکی استان فارس و مقاومت گیاه زیتون در این شرایط سخت، گفت: توسعه کاشت زیتون می‌تواند یک عاملی باشد در مقابل فرسایش که این نکته بسیار مهمی است که در قرآن هم از آن بسیار یاد شده و از زیتون به عنوان یک درخت مبارک و یک شجره مبارک یاد شده و آن باعث شده که ما الان اینجا دور هم باشیم.

مرغداران گران فروشی نمی‌کنند/ گوشت مرغ در بازار نباید ۸۰ هزار تومان بیشتر باشد

دبیر کانون مرغداران گوشتی با بیان اینکه مرغ همیشه از اقلام مصرفی موجود در کشور، ارزان‌تر بوده و اکنون قیمت مرغ گران نیست، گفت: قیمت تمام شده مرغ برای مرغدار ۵۷ هزار تومان است که با این قیمت، گوشت مرغ در بازار نباید بیش از ۸۰ هزار تومان در اختیار مصرف‌کننده قرار بگیرد.

«پرویز فروغی» در در یک برنامه تلویزیونی درباره افزایش قیمت مرغ در بازار، افزود: اکنون قیمت گوشت مرغ در حال نزدیک شدن به قیمت واقعی خود است، اما در حال حاضر دلیل بالا رفتن قیمت مرغ کاهش تولید است و مرغداران با تمام ظرفیت خود تولید نمی‌کنند.

وی یکی از مشکلات را تامین نهاده‌ها دانست و اضافه کرد: تولیدکننده پول نهاده را واریز و ۲ ماه بعد نهاده را دریافت می‌کند که در این مدت باید نهاده را از بازار آزاد تهیه کند.

دبیر کانون سراسری مرغداران گوشتی اضافه کرد: در این مدت دو ماه طول می‌کشد تا نهاده به دست تولیدکننده برسد؛ بنابراین هزینه‌های تولید افزایش می‌یابد

فروغی با تاکید بر اینکه مرغ در حال حاضر به قیمت واقعی خود نزدیک شده و قبول نداریم که مرغ گران شده است، گفت: مرغدار نهایتا ۵۷ تا ۵۸ هزار تومان مرغ را به فروش می‌رساند و نهادهای نظارتی باید به این

موضوع ورود کنند که چرا گشوت مرغ در بازار ۱۰۰ هزار تومان به فروش می‌رسد. این مبلغ اضافی به جیب تولیدکننده نمی رود.

وی تاکید کرد: قیمت مصوب مرغ زنده کیلویی ۵۲ هزار تومان است که ما به آن معترض بودیم، زیرا قیمت مرغ برای تولیدکننده ۵۷ هزار تومان تمام می‌شود و اصلا اجازه فروش در خارج از شبکه را نداریم و مرغ را خارج از این شبکه به فروش نمی‌رسانیم.

دبیر کانون سراسری مرغداران گوشتی بیان کرد: تولیدکننده حتی نمی‌تواند مرغ را ۲ هزار تومان بیشتر بفروشد؛ وقتی از درب مرغداری خارج شود تولیدکننده نمی‌داند این مرغ خارج از شبکه عرضه می‌شود یا خیر؛ تولیدکننده با مجوز دامپزشکی مرغ را به فروش می‌رساند و بدون مجوز اصلا فروش مرغ امکان پذیر نیست.

فروغی گفت: تعزیرات فقط با تولیدکننده برخورد می‌کند. قیمت مرغ بر اساس مولفه‌های تولید تعیین می‌شود و به تولید کننده ربطی ندارد. مواد اولیه تولید وقتی ارزان در اختیار ما قرار بگیرد، مرغ ارزان هم در اختیار مصرف‌کننده قرار می گیرد. بر اساس قیمت مصوب ۵۲ هزار تومانی قیمت مرغ زنده اعلامی دولت، قیمت گوشت مرغ برای مصرف کننده باید ۷۳ هزار تومان باشد.

وی تصریح کرد: قیمت تمام شده مرغ برای مرغدار ۵۷ هزار تومان است که گوشت مرغ باید به قیمت ۸۰ هزار تومان (قیمت فعلی مرغ در بازار) در اختیار مصرف‌کننده قرار بگیرد؛ اگر مولفه‌های تولید با قیمت ارزان‌تر در اختیار مرغدار قرار بگیرد، قطعا قیمت مرغ هم ارزان می‌شود.

دبیر کانون سراسری مرغداران گوشتی ادامه داد: تولیدکننده وظیفه مکانیزه کردن فرایند تولید را ندارد و دولت باید تولید را مکانیزه کند تا هزینه‌ها پایین بیاید.

ثبات قیمت گوشت قرمز در بازار / نیاز پایتخت به ۱۳ هزار و ۵۰۰ تن گوشت قرمز

رئیس جهاد کشاورزی استان تهران با بیان اینکه گوشت قرمز مورد نیاز استان تهران تامین است، گفت: مجموع نیاز ماهانه پایتخت به گوشت قرمز ۱۳ هزار و ۵۰۰ تن است که تامین آن باعث آرامش بازار شده است.

«جبرئیل برادری» درباره تنظیم بازار گوشت قرمز، اظهار داشت: در حوزه تنظیم بازار کالاهای اساسی سیاست‌گذاری و برنامه ریزی برای ۴۴ قلم کالا به مجموعه جهاد کشاورزی تفویض شده است.

وی افزود: قرار بود پیش‌نیازها و الزامات برای طرح تنظیم بازار به مجموعه جهاد کشاورزی محول شود، اما این اتفاق نیفتاد؛ بنابراین ما وظایف خود را بر اساس رویکرد تحولی و جهادی انجام دادیم.

رییس جهاد کشاورزی استان تهران با بیان اینکه روزانه ۴۵۰ تن گوشت قرمز گوسفندی و گوساله به مصرف می‌رسد، تصریح کرد: طبق آمارهای موجود روزانه ۸۰۰ رأس گوساله و ۹ هزار رأس گوسفند کشتار می‌شود و بخشی دیگر از نیاز مصرفی استان تهران از سایر استان‌ها تامین می‌شود.

برادری اظهار داشت: التهابات موجود در بازار به دلیل افزایش هزینه‌های بازاررسانی، نهاده‌های دامی، قاچاق دام و سایر مسائلی بوده که توسط دولت کنترل شده و بازار به آرامش نسبی رسیده است.

وی گفت: قاچاق بخشی از دام کشور به دلیل نوسان نرخ ارز، گاهی موجب التهاب در بازار می‌شود که وزارت جهاد کشاورزی با واردات لاشه کشتار گوسفندی و گوساله به طور نسبی بازار را به آرامش رسانده تا جایی که اکنون عرضه و تقاضا با یکدیگر برابر است.

رئیس جهاد کشاورزی استان تهران با اشاره به همکاری بازرسان اتاق اصناف در پایش بازار، افزود: در بحث تشدید نظارت و بازرسی‌ها، بازرسان ما روزانه در سطح استان فعال هستند و بر تمام مغازه‌ها و قصابی‌های این حوزه مستمر رصد و پایش دارند تا جایی که با هرگونه گران‌فروشی به شدت برخورد می‌شود.

برادری اضافه کرد: از ابتدای سال تاکنون بیش از ۲۳ هزار مورد بازرسی و نظارت انجام شده که واحدهای متخلف روزانه بین ۷۰۰ تا ۸۰۰ میلیون تومان جریمه شدند، البته این مهم شامل تخلفات فروشگاه‌های زنجیره‌ای نیز می‌شود.

وی اظهار داشت: در حوزه فروشگاه‌های زنجیره‌ای گوشت قرمز گوسفندی و گوساله تامین و در اختیار واحدهای بسته‌بندی قرار می‌گیرد که موظف هستند با قیمت‌های تنظیم بازاری این محصولات را عرضه کنند به طوری که اکنون ران گوشت گوساله و گوسفندی ۲۹۹ هزار تومان، لاشه‌گوشت گوسفندی ۲۸۲ هزار تومان، لاشه‌گوشت گوساله ۲۲۰ هزار تومان است.

به گفته رییس جهاد کشاورزی استان تهران، ۲۵ تا ۳۰ تن گوشت قرمز در برخی مراکز مانند فروشگاه زنجیره‌ای، سازمان میادین میوه‌وتره‌بار با قیمت‌های مصوب و تنظیم بازاری در سطح غرفه عرضه می‌شود.

برادری گفت: شهروندان برای موضوعات گران فروشی می‌توانند از طریق سامانه پیامکی و ۱۲۴ شکایات خود را مطرح کنند تا در اسرع وقت توسط بازرسان کنترل و برخورد انجام گیرد.

بهره‌برداری از خط ۲ متروی اصفهان تا پایان سال ۱۴۰۳

رئیس شورای اسلامی شهر اصفهان گفت: راه‌اندازی خط دو متروی اصفهان نیاز به اعتبارات و اوراق مشارکت دارد که پیگیر آن هستیم، همچنین دولت باید کمک کند تا بتوانیم اواخر سال آینده از این خط بهره‌برداری کنیم و شهروندان بیشتری از مترو استفاده کنند.محمد نورصالحی اظهار کرد: راه‌اندازی خط دو متروی این کلان‌شهر نیاز به اعتبارات و اوراق مشارکت دارد که پیگیر آن هستیم، همچنین دولت باید کمک کند تا بتوانیم اواخر سال آینده از این خط بهره‌برداری کنیم و شهروندان بیشتری از مترو استفاده کنند تا شاهد تردد کمتر خودروها در سطح شهر و در نتیجه کاهش ترافیک و آلودگی هوا باشیم.

وی گفت: طبق گزارش‌های سازمان محیط زیست، شهر اصفهان در زمان‌هایی که شهرهای بزرگ و صنعتی مواجه با آلودگی هوا می‌شوند، آلوده‌ترین شهر یا جزو یکی از سه شهر آلوده است.

این مقام مسئول با بیان اینکه ذرات معلق کمتر از ۲.۵ میکرون در تعیین شاخص آلودگی نقش پررنگی را ایفا می‌کند، افزود: بر اساس گزارش‌های محیط زیست، ذرات کمتر از ۲.۵ میکرون مربوط به آلاینده‌های متحرک همچون خودروها است.

رئیس شورای اسلامی شهر اصفهان با اشاره به آلاینده‌های متحرک مانند خودروها و با ارائه پیشنهادی تصریح کرد: اگر شرایط شهری حاد و به مرز آلودگی شدید رسیده باشد، باید نسبت به برقی‌کردن اتوبوس‌ها، تعویض تاکسی‌ها و

موتورسیکلت‌های فرسوده و بنزینی در آن شهر اقدام شود.

وی ادامه داد: در این زمینه با سازمان محیط زیست کشور تفاهم شد تا از طریق ایجاد صندوق در این زمینه‌ها کمک شود، همچنین جلسات آن برگزار شده است اما در عمل هنوز اقدامی صورت نگرفته است؛ اداره محیط زیست استان تلاش زیادی در برخورد با آلاینده‌ها دارد.

برای کاهش سرفاصله حرکت متروی اصفهان نیاز به خرید تعدادی واگن داریم

نورصالحی با بیان اینکه برای برقی کردن خودروها و حذف تردد خودروهای غیربرقی در هسته تاریخی شهر باید تلاش شود، گفت: شرایط ایدئال برای ما این است که رینگ منطقه تاریخی شهر، عاری از تردد هرگونه وسیله حمل‌ونقل غیربرقی شود، لذا در سال جاری برای خرید تعدادی اتوبوس برقی تلاش می‌کنیم تا برای جابه‌جایی شهروندان در معابر هسته مرکزی شهر مورد استفاده قرار گیرد؛ همچنین مطلوب این است که تاکسی‌ها و موتورسیکلت‌های آلاینده وارد این منطقه نشوند، درواقع در حلقه یک ترافیکی که مرکز تاریخی شهر است، باید حمل‌ونقل پاک حاکم شود که برای تحقق این هدف، نیاز به اتوبوس‌های بیشتری برای تردد شهروندان داریم.

وی با اشاره به اینکه برای کاهش سرفاصله حرکت متروی اصفهان نیاز به خرید تعدادی واگن داریم، اظهار کرد: کاهش سرفاصله حرکت مترو در افزایش رغبت شهروندان برای استفاده از این وسیله ایمن، ارزان و پاک بسیار تأثیرگذار است.

این مقام مسئول با بیان اینکه تعدادی از صنایع آلاینده غرب شهر اصفهان باید به‌تدریج و در طول زمان بلندمدت یا متوسط به خارج از شعاع ۵۰ کیلومتری منتقل شود تا شهر اصفهان از این جهت مقداری ایمن شود، تصریح کرد: برای این موضوع بودجه خوبی در نظر گرفته شده است و دنبال خرید اتوبوس برقی هستیم، البته این اتوبوس‌ها در کشور تولید نمی‌شود و ورود آن مقداری مشکل دارد در نتیجه توسعه ناوگان اتوبوس‌ها هزینه زیادی دارد.

دکتر عباس علی پور معاون بهداشتی دانشگاه گفت : اقوام مازنی و گیلکی در معرض تهدید هستند

دکتر عباس علیپور معاون بهداشتی دانشگاه علوم پزشکی مازندران در همایش "جوانی جمعیت" اداره‌کل راه و شهرسازی مازندران و آیین واگذاری زمین در راستای حمایت از خانواده با اشاره به اینکه با کاهش جمعیت بسیاری از اقوام در خطر انقراض هستند، اظهار کرد: در این میان، کاهش جمعیت در استان‌های شمالی موجب شده اقوام مازنی و گیلکی بشدت در معرض تهدید قرار گیرند.

دکتر علیپور با اعلام اینکه بهم خوردن ترکیب سنی جمعیت را شاهد هستیم و پیرتر شده ایم، افزود: کاهش جمعیت موجب بهم‌خوردن ترکیب فرهنگی و قومیتی نیز می شود.

سقوط نرخ باروری

معاون بهداشتی دانشگاه علوم پزشکی مازندران با بیان اینکه نرخ باروری و سطح جانشینی به ۲ و یک دهم رسیده است، گفت: نرخ باروری وابسته به این است که چند خانم در سن باروری داریم، تعداد زنان ازدواج کرده چه میزان است و اینکه اوج باروری باید بین ۲۰ تا ۳۰ سالگی باشد. دکتر علیپور با اعلام اینکه روند سقوط نرخ باروری در کشور را شاهد هستیم، یادآور شد: نرخ باروری ۶ و نیم بود که به یک و شش دهم رسیده است.

وی اضافه کرد: در میان کشورهای منطقه، ایران کمترین نرخ باروری را داشته و بعد از ارمنستان، رتبه دوم را داراست که این مساله تهدیدات امنیتی را در آینده بدنبال خواهد داشت.

آمار سقط‌جنین بالاست

رئیس مرکز بهداشت استان با اعلام اینکه جمعیت سالمند به شدت در حال افزایش است، اضافه کرد: آمار سقط‌جنین در کشور بالا است و پزشکی قانونی در جریان بسیاری از سقط‌ها قرار ندارد.

جولان تک فرزندی در غرب مازندران

دکتر علیپور با اشاره به اینکه هر چه تعداد بانوان ۱۵ تا ۴۹ سال کاهش یابند، پنجره جمعیتی بسته‌تر خواهد شد، تاکید کرد: فرصت‌مان بسیار بسیار محدود است! معاون بهداشتی دانشگاه علوم پزشکی مازندران با اعلام اینکه تنها در دولت‌های سیزدهم و چهاردهم فرصت داریم اقدامی در رابطه با جمعیت انجام دهیم، از کاهش ۵ درصدی زاد و ولد خبر داد و گفت: تعداد موالید در مازندران از ۴۷ هزار تولد به ۳۰ هزار تولد در سال رسیده است. دکتر علیپور با ذکر اینکه طلاق به شدت در حال افزایش است، افزود: از ۶ هزار متارکه به ۱۰ هزار مورد در سال رسیده‌ایم. وی با بیان اینکه تک فرزندی در غرب استان بیشتر از سایر نقاط استان است، خاطرنشان کرد: در ۴۰ سال آینده جمعیت استان نصف خواهد شد. معاون بهداشتی دانشگاه علوم پزشکی مازندران با اشاره به اینکه از ۱۰ نفر ۴ نفر سالمند هستند، گفت: در ۵ سال گذشته ۴۵ درصد کاهش تولد، ۱۷ درصد کاهش ازدواج و ۲۰ درصد افزایش طلاق را شاهد بودیم.

رئیس دانشگاه علوم پزشکی گیلان مطرح کرد : ضرورت بهره‌مندی از ظرفیت جوانان نخبه در خودکفایی نظام سلامت

مرجان عباس زاده رشت-نخستین گردهمایی معاونین غذا و دارو و مدیران کلان منطقه یک کشوری در سال ۱۴۰۲، به میزبانی دانشگاه علوم پزشکی گیلان به صورت وبینار امروز در بندرانزلی برگزار شد.

دکتر«محمدتقی آشوبی»رئیس دانشگاه علوم پزشکی گیلان در این مراسم با تأکید بر لزوم بازنگری برنامه‌های نظام سلامت در چارچوب تحقق شعار سال مبنی بر رشد تولید و مهار تورم، اظهار کرد: موضوع مهم غذا، دارو، تجهیزات پزشکی، مکمل‌ها، محصولات آرایشی و بهداشتی و دیگر موضوعات مرتبط با این بخش از نظام سلامت، به‌ویژه در سالی که مزین به رشد تولید و مهار تورم هست، از اهمیت ویژه‌تری برخوردار است.

وی با بیان اینکه در طول دوران انقلاب، نظام سلامت کشور، رشد فزاینده‌ای رو به خود در عرصه‌های مختلف ازجمله در بخش امنیت غذایی، آشامیدنی، دارویی، تجهیزات پزشکی، آرایشی و بهداشتی و غیره به خود دیده، افزود: امروز در گام دوم انقلاب، وظیفه ما دوچندان است چراکه به نظرمی رسه باید با بهره‌گیری از علوم بین بخشی و استفاده از همه ظرفیت‌های نخبگان و نوآوران، بیشتر استفاده شود.

رئیس دانشگاه علوم پزشکی گیلان با بیان اینکه جوانان باهوش و ذکاوت، پرتلاش و دانشمند و خلاق و نوآور در کشور و منطقه ما کم نیستند، گفت: اخیراً نوار تست قند خون توسط یکی از نوآوران و جوانان گیلانی، بومی و تولید شد که این‌یک امتیاز و پیشرفت است و باید به آن افتخار کرد.

دکتر آشوبی با اذعان به اینکه بحث مقابله با کمبود تجهیزات پزشکی از خیلی وقت پیش در سطح کشور مطرح بوده، افزود: خودکفایی در تولید و تأمین نیازمندهای بخش غذا و دارو مستلزم تلاش مضاعف است.

وی بر ضرورت بهره‌مندی از ظرفیت جوانان نخبه، خلاق و فناور در خودکفایی نیازمندی‌های نظام سلامت تأکید کرد و گفت: باید رویکرد ما در دوره کنونی، تلاش برای بهره‌گیری از ظرفیت جوانان، نخبگان و دانشمندان و بها دادن به آن‌ها جهت شکافتن مرزهای دانش و تبدیل آن به محصول باشد.

در این گردهمایی که با محوریت تحقق شعار سال «مهار تورم و رشد تولید» برگزار شد، علاوه بر معاونین غذا و دارو و مدیران دانشگاه قطب یک (گیلان، مازندران، بابل، سمنان، شاهرود، گلستان)، مدیران کل غذایی، آشامیدنی، آرایشی و بهداشتی، آزمایشگاه‌های مرجع کنترل غذاو دارو، بازرسی و پاسخگویی به شکایات سازمان غذا و دارو نیز حضور داشتند.

بررسی مصوبات قبلی، گزارش عملکرد انجام شده و بیان دستور کار تعیین شده کارگروه‌های مربوطه در حوزه‌های مختلف معاونت‌های غذا و دارو، هدف‌گذاری برای شناسایی فرصت‌ها و عملیاتی نمودن اهداف تعیین شده تا پایان سال ۱۴۰۲ ، از جمله برنامه‌های معاونت‌های غذا و دارو کلان منطقه یک کشور در این گردهمایی بود.

با تخصیص اعتبار ۳۲۵ میلیارد ریال، ۵پروژه زیرساختی شهرک صنعتی شهدای محمودآباد در حال اجرا می باشد

امینی مدیرعامل شرکت شهرکهای صنعتی مازندران از ۵ پروژه عمرانی در حال اجرای شهرک صنعتی شهدای محمودآباد با صرف هزینه مبلغ ۳۲۵ میلیارد ریال خبر داد. یاسر امینی گفت: شهرک صنعتی شهدای محمودآباد با موقعیت خوب مکانی، از شهرکهای صنعتی فعال با واحدهای تولیدی دارای برند در غرب استان محسوب می شود. رئیس هیئت مدیره و مدیرعامل شرکت شهرکهای صنعتی مازندران افزود: در حال حاضر تعداد ۵ پروژه زیرساختی شامل احداث پست برق ۶۳/۲۰ کیلوولت، احداث مجموعه صنایع کارگاهی، خرید تجهیزات سایت تصفیه خانه اعم از پمپهای لجن کش، فیلترپرس و نصب ایرلیفت ، تکمیل و اصلاح شبکه جمع آوری فاضلاب جهت اتصال واحدهای تولیدی به طول ۵۰۰ متر در شهرک صنعتی شهدای محمودآباد، در حال اجرا می باشد.

امینی خاطرنشان کرد: برای اجرای ۵ پروژه زیرساختی شهرک صنعتی شهدای محمودآباد مجموعاً مبلغ ۳۲۵ میلیارد ریال از محل منابع استانی و داخلی شرکت تخصیص اعتبار شده است.

رتبه پنجم کشوری اداره کل ثبت اسناد و املاک استان گلستان در پایش عملکرد و ارزیابی ادارات کل استان ها در سه ماهه ۱۴۰۲

محمدعلی شربتدار : خبرنگار گلستان | استان گلستان در پایش عملکرد و ارزیابی ادارات کل استان ها در سه ماهه اول سال ۱۴۰۲ رتبه پنجم کشوری را کسب نموده است.

به گزارش روابط عمومی اداره کل ثبت اسناد و املاک استان گلستان در پایش و بررسی عملکرد استان ها توسط سازمان ثبت اسناد و املاک کشور که به صورت فصلی صورت می گیرد استان گلستان در سه حوزه املاک، اجرای اسناد رسمی، ثبت شرکت ها و موسسات غیرتجاری به صورت توأمان حائز رتبه پنجم کشوری شده است.

این ارزیابی ها براساس عوامل کلیدی موفقیت، موانع و محدودیت های شناسایی شده، شاخص هایی جهت ارزیابی عملکرد استان ها در مورد ارائه خدمات ثبتی مشخص گردیده و در نهایت در هر سه حوزه املاک، اجرای اسناد رسمی و ثبت شرکت ها و موسسات غیرتجاری امتیاز هر استان محاسبه و سپس امتیاز نهایی استان در کل مشخص می گردد.

دیدار تشکلات کارگری با رییس کل دادگستری گلستان

محمدعلی شربتدار : خبرنگار گلستان | پرداخت معوقات کارگری ،اشتغالزایی و اخراج نکردن کارگران» شروط اصلی دادگستری برای حمایت از واحدهای تولیدی

اعضای خانه کارگر و تعدادی از نمایندگان جامعه کارگری استان امروز در دیدار با رئیس کل دادگستری گلستان ، خواستار حمایت دستگاه قضایی از جامعه کارگری استان شدند.

به گزارش روابط عمومی اداره کار ، رفاه اجتماعی گلستان ، رئیس کل دادگستری گلستان در این دیدار با اشاره به نقش محوری کارگران در تولید گفت: در ستاد اقتصاد مقاومتی دادگستری استان ، شروط اصلی ما در حمایت از واحدهای تولیدی ، اشتغالزایی ،پرداخت معوقات کارگری و اخراج نکردن کارگران است . حیدر آسیابی با تاکید بر این که حمایت ما از واحدهای تولیدی برای از بین نرفتن فرصت های شغلی است افزود: خوشبختانه در این زمینه دادگستری استان از استان های پیشرو و موفق کشور است و ارتباط تناتنگی با بخش تولید و فعالان این بخش داریم .

آسیابی ادامه داد: هفته گذشته در رامیان واحد تولیدی را افتتاح کردیم که اگر حمایت های سالیان قبل دستگاه قضایی استان نبود ،صاحبان آن موفق به ادامه تولید و توسعه کارخانه های خود نمی شدند و امروز شاهد فعالیت ۸۶۰ نفر کارگر توسط کارآفرینان این واحد تولیدی هستیم .

ایران و عراق درصدد گسترش تبادلات انرژی

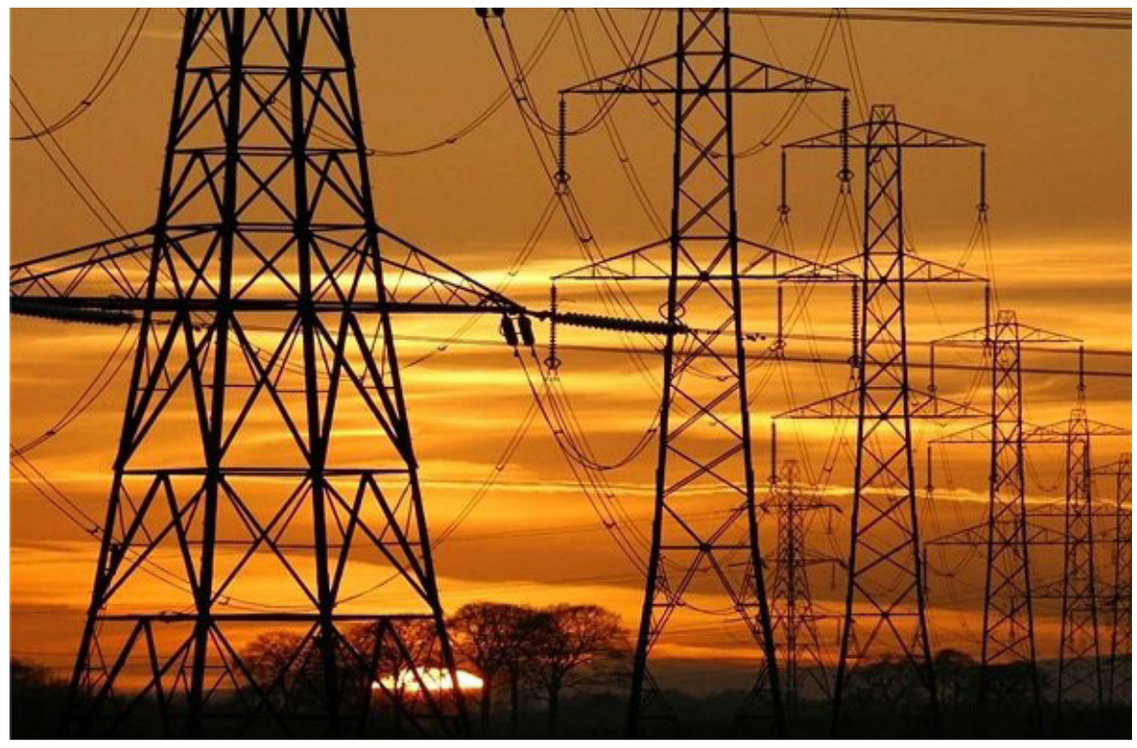

زهرا جعفری – ایده روز | پس از سرنگونی رژیم بعث عراق،روابط تجاری و اقتصادی تهران-بغداد بیش از پیش گسترش یافت.دو کشور که در مجامع بین‌المللی به‌عنوان کشور دوست و برادر از هم یاد می کنند و به دنبال گسترش همکاری هستند.

بـــه نقل از وزارت نفـــت، روابط تجاری و اقتصادی ایران و عراق در سال‌های اخیر بیش‌ازپیش گسترش یافت و دو کشور افزون بر حوزه‌های سیاسی، روابط اقتصادی خود را نیز توسعه دادند. صادرات گاز ایران به عراق از ســـال ۱۳۹۵ آغاز شـــده است، اما مسئولان دو کشور معتقدند دو کشور از ظرفیت‌های بالایی برای توســـعه همکاری‌ها در بخش انرژی برخوردارند. از این رو در حاشـــیه هشتمین ســـمینار بین‌المللی سازمان کشورهای صادرکننده نفت (اوپک) در وین وزیران نفت ایران و عراق برای پیشبرد پروژه‌های نفتی مشترک به تبادل‌نظر و گفت‌وگو پرداختند.

جـــواد اوجی، وزیر نفت ایران و حیان عبدالغنی، وزیر نفت عراق در حاشـــیه دومین روز از هشتمین سمینار بین‌المللی اوپک در حالی در زمینه همکاری‌های مشـــترک نفت و گاز با یکدیگر ســـاعت‌ها بحث و گفت‌وگو کردند که روابط دو کشور در حوزه صنعت نفت در سطح بالایی نسبت به دهه‌های اخیر قرار دارد. ســـرمایه‌گذاری‌های مشـــترک و توسعه میدان‌های مشترک نفتی، صادرات خدمات فنی و مهندسی ایران به عراق و اجرای پروژه‌های مشترک از دیگر محورهای گفت‌وگوی اوجی و عبدالغنی بود.

استمرار صادرات گاز به عراق

ایران دو قرارداد گاز با عراق دارد. نخســـت بغداد که سال ۹۲ امضا شد و دیگری بصره در تیرماه ۱۳۹۴. قرارداد ۶ ساله صادرات گاز به بصره سال ۱۳۹۴ با هدف ارسال حداکثر روزانه ۳۵ میلیون مترمکعب گاز به این منطقه امضا شد. بر اساس این قرارداد، ایران در فصل سرد سال روزانه ۲۰ میلیون مترمکعب و در فصـــل گرم نیـــز روزانه ۳۵ میلیون مترمکعب گاز به این منطقه ارســـال می‌کند. قرارداد نهایی صـــادرات گاز ایران به نیروگاه بغداد با خط لوله نخست (ایلام) هم سال ۱۳۹۲ امضا شـــد که هر دو قرارداد اجرایی است و این کشور از مشتریان گاز ایران به‌شمار می‌آید.

موضوع پایان قرارداد صادرات گاز به عراق در ماه‌های اخیر چند بار ازسوی مسئولان وزارت نفت تکذیب شده است، چندی پیش نیز محمدرضا جولایی، مدیر دیســـپچینگ شرکت ملی گاز ایران در جریان سفر گروهی از وزارت برق عراق به ایران، از افزایش صادرات گاز به این کشور خبر داد.

سخنگوی وزارت برق عراق نیز اواسط مهرماه پارسال اعلام کرد کشـــورش هیچ بدهی گازی به ایران ندارد و قرار اســـت هیئتی از عراق به ایران ســـفر و درباره افزایش صادرات گاز به این کشـــور با مسئولان ایرانی رایزنی کند. به گفته وی، عراق روزانـــه ۲۰ میلیون مترمکعب گاز از ایران وارد می‌کند و این کشـــور به گاز بیشتری نیاز دارد، از این رو مذاکرات و دیدارها و سفرهای دوره‌ای در سطوح بالا به‌منظور افزایش واردات گاز با طرف ایرانی در حال انجام است.

مجید چگنی، معاون وزیر نفت در امور گاز چندی پیش با اشـــاره به تسویه بدهی گازی عراق به ایران گفت: وزارت برق عـــراق همه مطالبات گازی مـــا را پرداخت کرده و این بدهی اکنون صفر اســـت، اما گاه مشکلاتی برای انتقال وجه از بانک TBI عراق به ایران به‌وجود می‌آید.

در سال ۱۴۰۱ حدود ۱۷ میلیارد مترمکعب گاز از ایران صادر شده است که به‌طور میانگین روزانه ۲۰ میلیون مترمکعب گاز به عراق صادر شده است و اکنون نیز روزانه حدود ۳۵ میلیون مترمکعب صادر می‌شود. ۱.۶ میلیارد دلار طلب معوق ایران از عراق بابت صادرات گاز به عراق که به ایران پرداخت نشده بود در این دولت دریافت شـــد و جالب آنکه در دولت سیزدهم بابت صادرات گاز به عراق هرماه به‌صورت جاری پول گاز دریافت می‌شـــود. در سال ۱۴۰۱ در حوزه صادرات گاز به عراق شاهد رشد حجمی ۴۳ درصدی بوده‌ایم و برای تداوم صادرات نیز مذاکراتی را در دستور کار داریم.

> **چکیده**
> **موضوع پایان قرارداد صادرات گاز به عراق در ماه‌های اخیر چند بار ازسوی مسئولان وزارت نفت تکذیب شده است، چندی پیش نیز محمدرضا جولایی، مدیر دیسپچینگ شرکت ملی گاز ایران در جریان سفر گروهی از وزارت برق عراق به ایران، از افزایش صادرات گاز به این کشور خبر داد.ضمن اینکه بازیکنانی همچون حامدی فر، صادقی و حتی جلالی نیز قابلیت بازی دراین پست را دارند.**

توافق برای تمدید صادرات گاز ایران به عراق تا ۵ سال آینده

بر اساس توافق دو طرف، دو قرارداد گازی میان دو کشور پس از طی مراحل کارشناسی تا پنج سال آینده تمدید خواهد شد. اوجی اردیبهشت‌ماه امسال پس از دیدار با زیادعلی فاضل، وزیر برق عراق در جمع خبرنگاران با اشاره به امضای تفاهم‌نامه همکاری‌های ایران و عراق در حوزه نفت، گاز و پتروشیمی اظهار کرد: ایران به لحاظ سرمایه انسانی و ظرفیت‌های فنی و مهندسی جایگاه بالایی دارد، از این رو بر اســـاس تفاهم‌نامه‌ای که با طرف عراقی امضا شد، در زمینه تبادل اطلاعات، اکتشـــاف و توسعه میدان‌های مشترک نفتی در قالب یکپارچه‌سازی توسعه این میدان‌ها با عراق همکاری خواهیم داشت.

پروژه‌های عظیم انرژی میان ایران و عراق

هم‌اکنـــون همکاری‌های ایران و عراق در بخش انرژی با وجود تحریم‌های یک‌جانبه آمریکا در حال اجراست، به‌طوری که دو کشور پنج پروژه بزرگ در بخش انرژی در حال اجرا یا مذاکره دارند.

به گفته ســـخنگوی اتحادیه صادرکنندگان نفت، گاز و پتروشیمی ایران ســـوآپ نفت کرکوک آغاز شده است که نتیجه همکاری با وزارت نفت عراق است، همسو با این اقدام روزانه حدود ۸۰ کامیون نفت خام به ایران می‌آید، همچنین مذاکره برای صادرات گاز از ایران برای صنایع عراق آغاز شده که طرف مذاکره شرکت گاز عراق است. وانگهی مذاکره برای همکاری در زمینه گاز مایع (ال‌پی‌جی) آغاز شـــده است. عراقی‌ها علاقه دارند از تجربیات ایران در زمینه گاز مایع چه در زمینه خودرو و چه مجتمع‌های بزرگ مسکونی استفاده کنند.

سیاست قطعی جمهوری اسلامی ایران گسترش همکاری‌ها با کشورهای همســـایه و راهبرد محوری وزارت نفت، همکاری با دیگر کشـــورها در حوزه انـــرژی اســـت، ایران منابع و ذخایـــر گازی خوبی در خلیج فـــارس دارد که می‌توانـــد بـــا یک همکاری ســـازنده و رو به جلو و با یک فرمـــول برد - برد کارهای خوبی انجام دهد.

صدور خدمات فنی و مهندسی به عراق

ایران هم‌اکنون با ۱۸ کشـــور پیرامونی خود قرارداد صادرات خدمات فنی - مهندســـی دارد، در این میان سهم کشور عراق به‌واسطه پیوندهای عمیق مذهبی، اجتماعی و سیاسی نسبت به دیگر کشورها بسیار بیشتر است. به گفته دبیرکل اتاق بازرگانی مشـــترک ایران و عراق تحقق ۵ میلیارد دلار از طریق صادرات خدمات فنی و مهندســـی به عراق کاملاً فراهم است. پارسال قرارداد ۴ میلیارد دلاری در حوزه صادرات خدمات فنی و مهندســـی با کشـــور عراق بسته شد و با این قرارداد بخشی از کسری صادرات به عراق جبران می‌شود.

به گفته رئیس گروه دوســـتی پارلمانی ایران و عراق امکان صدور خدمات فنی و مهندسی ایران به عراق تنها در حوزه انرژی و توسعه میدان‌های نفتی تا سقف ۵۰ میلیارد دلار در سال وجود دارد، در همین زمینه محسن خجسته‌مهر، مدیرعامل شـــرکت ملی نفت ایران اواخر پارسال از آمادگی ایران برای صدور خدمات فنی و مهندسی به عراق در حوزه بالادستی و پایین‌دستی خبر داد و گفت: ایران مایل است از مشارکت عراق در توسعه صنعت نفت و گاز بهره گیرد.

صادرات خدمات فنی و مهندسی به عراق واقعیتی است که می‌تواند اشتغال خوبی به‌دنبال داشته باشد و باید موردتوجه و ارزیابی بازرگان ایرانی قرار گیرد، در غیر این صورت، دیگر کشـــورها از جمله فرانســـه که به‌تازگی قرارداد ۲۷ میلیارد دلاری با عراق برای توسعه میدان‌های نفتی امضا کرد از این فرصت‌های اقتصادی استفاده می‌کنند.

اعتراض شورای آهن و فولاد به گرانی ۱۰۰ درصدی نرخ گاز صنعت فولاد

شورای آهن و فولاد ایران ضمن اشاره به اینکه افزایش دو برابری نرخ گاز فولادســـازان، پیامدهای جبران ناپذیری مثل از بین رفتن مزیت نسبی گاز برای تولید فولاد دارد، خواستار بازنگری در این تصمیم شد.

شورای آهن و فولاد ایران طی مکاتبه‌ای با وزیر جدید صمت که رونوشت آن برای معاون اول رئیس جمهور هم ارسال شده است، ضمن اشاره به اینکه افزایش دو برابری نرخ گاز فولادسازان آن هم در سال مهار تورم، پیامدهای جبران ناپذیری همچون از بین رفتن مزیت نسبی گاز برای تولید فولاد دارد، خواســـتار بازنگری در این تصمیم شده اســـت.در این مکاتبه که به امضای رؤسای تشـــکل‌های زنجیره فولاد از جمله انجمن سنگ آهن ایران، انجمن تولیدکنندگان فولاد ایران و انجمن نوردکاران فولادی ایران رسیده است، از ۳۰ برابر شـــدن نرخ گاز صنعت فولاد طی ۴ ســـال گذشته انتقاد شده و از مسئولین سوال شده که بر چه مبنایی نرخ گاز واحدهای احیا مستقیم، حدود ۶۰ درصد خوراک پتروشیمی تعیین شده است؟در این نامه آمده است: ضمن تبریک مجدد انتخاب حضرتعالی و آرزوی موفقیت روزافزون در ارتقا وضعیت صنعت معدن و تجارت کشور عطف به تصویب نامه منتشره در فضای مجازی مبنـــی بر افزایش صد در صدی نرخ گاز زنجیره آهن و فولاد موارد زیر را به استحضار می‌رساند:انرژی یکی از مزیت‌های نسبی تولید فولاد در ایران بوده است و فرآیند تولید فولاد کشور با اتکا به وجود منابع سرشار گاز طبیعی بر

خلاف ســـایر کشورهای تولید کننده فولاد که به روش کوره بلند و استفاده از انرژی زغال سنگ تولید می‌کنند با تکنولوژی احیا مستقیم و کوره قوس الکتریکی پایه گذاری شده است اما متأسفانه در سالهای اخیر با افزایش مستمر نرخ گاز این مزیت نسبی به تدریج از دست رفته است و چنانچه دو برابر شدن تعرفـــه گاز صنعت فولاد مطابق مصوبه هیأت محترم وزیران اعمال گردد بسیاری از شرکتهای تولیدی را با بحران مواجه می‌سازد.

با اعمال تعرفه جدید و ۳۰ برابر شـــدن نرخ گاز در ۴ ســـال گذشـــته نه فقط مزیت نسبی گاز برای تولید فولاد کاملاً از بین می‌رود بلکه بسیاری از شـــرکت‌های کوچک فولادسازی زیان ده و چه بسا در سال رشد تولید دچار بحران و تعطیلی خواهند شد.

مصرف عمده گاز در زنجیره آهن و فولاد در حلقه تولید آهن اسفنجی است کـــه نقش فرآیندی دارد عامل احیا کننده و نه خوراک) و در بقیه حلقه‌های این زنجیره نیز مانند سایر صنایع به عنوان سوخت عمل می‌کند با این وصف، مشـــخص نیســـت بر چه مبنایی نرخ گاز واحدهای احیا مستقیم، حدود ۶۰ درصد خوراک پتروشیمی تعیین شده است؟ همچنین مشخص نیست چرا بر خلاف قانون بودجه نرخ سوخت فلزات از سایر صنایع تفکیک شده است؟

با عنایت به موارد فوق و خسارات سنگینی که به شرکتهای فعال در زنجیره آهن و فولاد ناشی از افزایش شدید نرخ حامل‌های انرژی وارد می‌آید که طبعاً مغایر با تأکیدات مقام معظم رهبری (مدظله العالی) بر رشد تولید و مهار تورم است، از حضرتعالی به عنوان متولی صنعت آهن و فولاد کشور تقاضا دارد در تعامل با دولت محترم تدابیری اتخاذ فرمائید که نسبت به بازنگری در تصمیم مذکور اقدام لازم به عمل آید. ضمناً با توجه به اینکه برخلاف تأکیدات معاونت محترم حقوقی رئیس جمهور، هیچ گونه نظر خواهی از تشکلهای زنجیره آهن و فولاد در خصوص مصوبه فوق انجام نشده است این شورا آمادگی خود جهت ایفای نقش مشـــورتی به عنوان بازوی کارشناســـی دولت محترم در زنجیره استراتژیک آهن و فولاد را اعلام می‌نماید.

بی‌رغبتی متانولی‌ها برای ایجاد ارزش افزوده

افزایش نرخ خوراک پتروشیمی ها همواره چالش هایی را به دنبال داشته است، اما اکنون ماجرا کمی متفاوت شده زیرا کارشناسان امر می گویند نرخ ۷هزار تومانی خوراک ورشکستگی متانولی ها را به دنبال دارد.

نرخ گذاری خوراک گاز پتروشـــیمی‌ها مسأله‌ای است که سال‌های سال اســـت چالش برانگیز شده است به طوریکه همیشه یک سمت ماجرا از این قیمت‌ها ناراضی بوده و هستند. اواخر خرداد ماه بود که وزیر اقتصاد از افزایش نرخ خوراک پتروشیمی‌ها سخن به میان آورد اما واکنش‌های عجیب و غریب پتروشیمی‌ها منجر به تکذیب این موضوع شد. تکذیبیه‌ای که اعتبار آن کمتر از یک ماه بود و مصوبه افزایش نرخ خوراک پتروشیمی‌ها به دولت ابلاغ شد.

ورشکستگی متانولی ها با نرخ ۷ هزار تومانی خوراک

با اعلام افزایش نرخ خوراک پتروشیمی‌ها و صنایع گمانه زنی‌های قیمت ۷ هزار تومانی در فضای مجازی وجود داشت اما وزیر اقتصاد، احسان خاندوزی در حاشیه هیئت دولت با تأیید این قیمت به گمانه زنی‌ها پایان داد و گفت: این مسئله در سال ۱۴۰۲ چند نوبت در هیأت دولت مطرح شده یک نوبت همین پیشنهاد ۷ هزار تومان برای سقف قیمتی در زمانی که آقای میرکاظمی هنوز مسئولیت سازمان برنامه و بودجه را داشتند مطرح شد که جمع بندی نشد مجدد در ۱۷ اردیبهشت ۱۴۰۲ در هیأت این پیشنهاد و عوارض و پیامدهایی که دارد مطرح و بررسی و بعد موکول شد به کارگروهی با مسئولیت سازمان برنامه و ســـایر دستگاه‌ها در نهایت نتیجه کارگروه در اواخر خرداد مجدد به هیأت دولت اعلام شد.

افزایش نرخ خوراک پتروشیمی‌ها مخالفانی دارد اما این بار تنها مخالفان این افزایش قیمت پتروشیمی‌ها نیستند بلکه برخی از کارشناسان نیز نسبت به این افزایش واکنش نشان داده اند گفته اند نرخ ۷ هزار تومانی خوراک گاز

پتروشیمی‌ها منجر به ورشکستگی پتروشیمی‌ها می‌شود.

با این حال وزیر اقتصاد اخیراً اعلام کرده اســـت در جلســـه هیئت دولت، نشستی با حضور نمایندگان شرکت‌های پتروشیمی برگزار شد و نظر مسئولان شرکت‌های پتروشیمی اخذ شد و پس از ان این نرخ اطلاع رسانی شد هرچند که وظیفه اطلاع رسانی بر عهده وزارت نفت است.

همانطور که گفته شد برخی از کارشناسان معتقدند قیمت گذاری ۷ هزار تومانی نرخ خوراک گاز پتروشیمی‌ها منجر به ورشکستگی شرکت‌های متانولی ها می‌شود. در همین رابطه رشید قانعی مدیر عامل پترول هم در صفحه مجازی خود به آن واکنش نشان داده و نوشته است پتروشیمی‌ها یا محصولات خود را با پایه دلار ۲۸۵۰۰ تومانی در بورس کالا می‌فروشند یا با دلار حدوداً ۳۸ هزار تومانی سامانه سنا، صادرات می‌کنند.حتی اگر مسئولان کشور عزیزمان بخواهند خوراک گاز پتروشیمی‌ها را از همه کشورهای همسایه مانند قطر ۹ سنت امارات ۷ سنت عربستان ۶.۵ سنت، گران‌تر و با نرخ ۱۵ سِنت بفروشند، چه با احتساب دلار ۳۸۰۰۰ تومانی و چه ۲۸۵۰۰ تومانی، مبلغ ۷,۰۰۰ تومان نمی‌شـــود.عزت الله اکبری تالارپشتی در این زمینه به مهر می‌گوید: انجمن کارفرمایان پتروشیمی به ویژه پتروشیمی‌های تولید کننده متانول - در نامه‌ای که روز گذشته به کمیسیون صنایع ارجاع شده است - نسبت به افزایش قیمت خوراک معترض بودند. در نامه این انجمن تصریح شده است که افزایش قیمت خوراک متانول می‌تواند عاملی برای افزایش قیمت تولید باشد چرا که اکنون قیمت خوراک ۷ هزار تومانی با احتساب عوارض به ۸,۵۰۰ تومان و سوخت نیز از ۳ هزار تومان به ۵ هزار تومان رسیده است.

رئیس کمیســـیون صنایع و معادن مجلس گفـــت: صاحبان این صنایع می‌گوینـــد در هر تن متانـــول تولیدی باید عملاً ۶۵ الـــی ۱۰۰ دلار، مازاد تولید پرداخت کنند و ادامه این افزایش قیمت‌ها تولیدکنندگان را با مشکل جدی مواجه خواهد کرد.همچنین محمدرضا پور ابراهیمی رئیس کمیسیون اقتصادی مجلس شورای اسلامی در واکنش به این موضوع می‌گوید: تصمیم اخیر دولت درباره تعیین نرخ خوراک پتروشـــیمی‌ها دارای اشکالات اساسی اســـت و کمیســـیون اقتصادی مجلس در نامه‌ای به رئیس جمهور، خواستار بازنگری در این تصمیم شـــده اســـت. وقتی قصد ایجاد منابع را در حوزه‌ای داریم، باید هزینه‌های این اقدام در بخش‌های دیگر بررسی شود، آثار تصمیم غیرکارشناســـی درباره نرخ خوراک بر بازار ســـرمایه مشهود است و این در حالی است که اکنون ۴۰ درصد از ذی‌نفعان بخش پتروشیمی و پالایشگاهی، سهامداران عدالت و توده مردم و همچنین صندوق‌های بازنشستگی هستند که با این روند درآمدهایشان تحقق نمی‌یابد.

متین دیداری، رئیس کارگروه متانول ایران نیز در واکنش به این موضوع گفت: نرخ خوراک پتروشیمی در ایران مناسب نیست ما تلاش کردیم فرمول آن تغییر و از تک نرخی بودن خارج شده و تابعی از نرخ بین المللی باشد.

۳۰هزار مگاوات مصرف برق مربوط به بخش سرمایشی است

پیرپیران گفت: اکنون مصرف برق در شرایط اوج خود قرار دارد و روز گذشته ۷۱ هزار و ۵۰۰ مکاوات نقطه اوج مصرف بود که نسبت به مدت مشابه سال گذشته افزایش ۲ هزار مگاواتی داشته است.

حمیدرضـــا پیرپیران معاون هماهنگی توزیع توانیر در ارتباط تلویزیونی با اشـــاره به اینکه روزهای گرم ســـال را ســـپری می‌کنیـــم به همین دلیل مصـــرف برق افزایش یافته اســـت، گفـــت: اکنون مصرف برق در شـــرایط اوج خـــود قـــرار دارد و روز گذشـــته ۷۱ هـــزار و ۵۰۰ مـــگاوات نقطه اوج مصرف بود که نســـبت به مدت مشابه سال گذشته افزایش ۲ هزار مگاواتی داشته است.

وی ادامه داد: در روز جاری آنچه تا کنون اتفاق افتاده اســـت پایه مصرف نسبت به روز گذشته ۵۰۰ مگاوات افزایش داشته و پیش بینی می‌کنیم میزان اوج مصرف به ۷۲ هزار مگاوات برسد.

به گفته این مقام مسئول شرایط سختی بر شبکه برق کشور حاکم است و از مردم خواهشمندیم در بخش‌های مختلف مصرف با ما همراهی کنند تا در روزهای اوج مصرف برق شبکه برق کشور پایدار باشد.

پیر پیران اضافه کرد: آنچه در شبکه برق کشور هموطنان می‌توانند ما را یاری کنند در بخش‌های خانگی و سیستم‌های سرمایشی است که تأثیر به ســـزایی دارد تنظیم کولرهای گازی بر روی ۲۵ درجه و اســـتفاده از دور کم کولرهای آبی می‌تواند مثمر ثمر باشد.

وی در خاتمه افزود: بخش تجاری هم پاساژهای بزرگ در حوزه سیستم سرمایشـــی و کنترل آن می‌توانند ما را یاری کنند چرا که ۳۰ هزار مگاوات مصرف برق به سیستم‌های سرمایشی مربوط است.

صرفه‌جویـــی ۲۰۰ میلیـــون دلاری در شـــرکت نفـــت فلات قاره ایران

قانعی گفت: با پایش مستمر و افزایش بیش از ۴۰ درصدی عمر متوسط پمپ‌های درون‌چاهی در این منطقه از چند ســـال گذشـــته تاکنون بیش از ۲۰۰ میلیون دلار در این شرکت صرفه‌جویی شده است.

به نقل از شرکت نفت فلات قاره ایران، علیرضا قانعی مدیر منطقه عملیاتی بهرگان شرکت نفت فلات قاره ایران گفت: در ارتباط با تولید صیانتی از مخازن نفت و گاز و بکارگیری بهینه تجهیزات، بررسی اثر پایش مستمر پارامترهای عملیاتی بر طول عمر پمپ‌های درون‌چاهی (ESP) میادین بهرگان، در دستور کار قرار گرفت و با توجه به ارزیابی‌های انجام شده این میزان با افزایش بیش از ۴۰ درصدی به ۴۰ ماه رســـیده که دســـتاورد قابل تأملی حتی در مقیاس بین‌المللی است.

وی گفـــت: از ســـوی دیگر با در نظـــر گرفتن میانگیـــن دو ماهه زمان تعویـــض هر پمپ از زمان ســـوختن تا اســـتارت پمپ جدیـــد و میانگین تولیـــد ۱۵۰۰ بشـــکه در روز بـــرای هـــر چاه پمپـــی، تولید ذخیره شـــده حاصـــل از عـــدم از ســـرویس خارج شـــدن چاه‌هـــا حـــدود ۲.۵ میلیون بشکه بوده است.

به گفته قانعی، زمان صرف نشده برای جابجایی و استقرار دکل به منظور تعویض پمپ و موتورها، جهت حفر چاه‌های جدید یا Workover بسیار مهم است. بر این اساس به دلیل عدم تعویض پمپ و موتور این ۲۸ حلقه چاه به عملیات‌های دیگری اختصاص یافته که دست‌کم چند صد میلیون دلار بهره اقتصادی در پی داشته است.

مدیر منطقـــه عملیاتی بهـــرگان در مورد مهمترین علـــل افزایش عمر پمـــپ و موتـــور در این منطقه گفت: پایش مســـتمر و روزانـــه پارامترهای ســـرچاهی، پایـــش روزانه آمپـــر و دمای موتـــور، ایجاد بانـــک اطلاعاتی و نرم‌افزار پایش چاه‌ها (Access) و اســـتفاده درســـت از داده‌های جمع‌آوری شـــده، در نظرگیری و اســـتفاده از داده‌های دبی بحرانی چاه‌ها در طراحی پمـــپ و موتور به منظور کنترل آبدهی، تســـت منظم تولید ماهیانه چاه‌ها، انجام تســـت‌های آزمایشگاهی به شـــکل ماهیانه و در صورت لزوم هفتگی از مهمتریـــن دلایل این موضوع اســـت. همچنین فشارســـنجی‌های منظم چاه‌ها و تحلیل و آنالیز نتایج حاصله آن و اســـتفاده از این نتایج در طراحی و انتخاب پمپ و موتور، کنترل تعداد خاموش/روشـــن شدن پمپ، طراحی پمپ بر اساس Match شدن اطلاعات مخزن و چاه و تعامل سازنده با سکوها و اقدامات فنی به موقع در جهت کنترل و بهبود شرایط در این زمینه بسیار مؤثر بوده است.

رکورد مصرف برق در هفته جاری می‌شکند؟

هفته گذشـــته مصرف برق کشـــور از ۷۰هزار مگاوات گذر کرد و رکورد جدیدی را در سال‌های اخیر به ثبت رساند اما ظاهرا قرار است این رکورد در هفته جاری شکسته شود.

در هفته جاری گرم‌ترین روزهای ســـال را تجربه خواهیم کرد؛ گرمایی که ممکن اســـت پایداری شبکه برق را دچار اختلال کند و نیاز به همکاری مردم در این روزها به شـــدت احساس می‌شود. هفته گذشته بود که مصرف برق کشور رکورد ۷۰ هزار مگاوات را به نام خود ثبت کرد در حالی که سال گذشـــته بیشترین میزان مصرف برق در کشـــور مربوط به ۲۵ مردادماه و با مصرف ۶۹ هزار و ۴۸۷ مگاوات بوده است.

اگرچه ۴۰ درصد از مشـــترکان برق از ابتدای ورود به پیک گرما مشمول پاداش مصرف شـــدند، اما به گفته ســـخنگوی صنعت برق شبکه برق کشور پایدار است اما با توجه به تداوم گرما و افزایش مصرف برق به همه مشترکان خانگـــی و تجاری توصیه می‌کنیم مدیریت مصرف برق را جدی بگیرند. زیرا همه همکاران صنعت برق کشـــور در بخش‌های مختلف از جمله نیروگاه‌ها، شرکت‌های توزیع و انتقال نیروی برق برای تأمین برق پایدار و مطمئن برای همه مشترکان در تلاش هستند.

حالا هم گفته می‌شـــود شدت مصرف انرژی ایران ۲ برابر متوسط جهانی اســـت عبدالصاحب ارجمنـــد مدیر کل دفتر راهبری و نظـــارت بر انتقال و توزیع برق وزارت نیرو در رابطه با مصرف برق در ایران گفته است: ایران در حـــوزه تولید انرژی رتبه چهاردهم را در جهان دارد که این امر نقش مهمی در فرایند توســـعه اقتصادی، افزایش رفاه و نیز امنیت جامعه در بخش‌های مختلف داشته است.

به گفته این مقام مسئول بر اساس آمارهای منتشر شده توسط سازمان‌های بین‌المللی در حال حاضر ۹۹.۹ درصد مردم ایران به انرژی برق دسترسی دارند و از دو ســـال گذشته نیز توزیع پنل‌های خورشیدی قابل حمل به عشایر در دستور کار قرار گرفته و تا کنون در این حوزه بیش از ۲۰ هزار پنل خورشیدی میان عشایر کشور توزیع شده است.

وی اضافه کرد: یکی از مشـــکلات بزرگ ایران در حوزه مصرف برق، بالا بودن شدت انرژی است که در حال حاضر ۴ برابر متوسط کشورهای توسعه یافته و ۲ برابر متوســـط جهانی اســـت که در صورت اجرای طرح‌های بهینه سازی مصرف می‌توانیم شدت انرژی ایران را نیز تا یک چهارم کاهش دهیم.

به نظر می‌رسد با هشدارهای سازمان هواشناسی مبنی بر افزایش دما در روزهای جاری و به خصوص دمای ۴۵ درجه در تهران بهتر است مشترکان برق هم مصرف بهینه برق را در پیش بگیرند تا به پایداری شبکه برق کمک کنند و هم مشمول پاداش شوند.

روزنامه ایده روز
روزنامه اقتصادی اجتماعی
سراسری صبح ایران
ایده روز
دوشنبه ۱۴۰۲/۰۴/۱۹
شماره : ۱۶۹۴

بانوی تیرانداز خراسان جنوبی نماینده ایران در OCA شد

بانوی المپیکی خراسان جنوبی به عنوان نماینده شایسته جمهوری اسلامی ایران در انتخابات کمیسیون ورزشکاران OCA شرکت می کند. «نجمه خدمتی» از خراسان جنوبی در نشست کمیسیون ورزشکاران برتر و ملی‌پوش کشورمان که در آکادمی ملی المپیک برگزار شد، برای شرکت در انتخابات کمیسیون ورزشکاران شورای المپیک آسیا معرفی شد.

مدیر کل بیمه سلامت گیلان خبرداد: دهک های چهارم و پنجم جامعه به صورت رایگان تحت پوشش بیمه سلامت قرارمی گیرند

مرجان عباس زاده رشت- مدیرکل بیمه سلامت استان گیلان گفت: تا کنون سه دهک درآمدی نخست جامعه رایگان بودند ،اما اکنون دهک های چهارم و پنجم هم به بیمه شدگان رایگان اضافه شدند وی با تشریح اضافه شدن ۲ دهک درآمدی چهارم و پنجم به جمعیت بیمه سلامت رایگان استان افزود: به استناد بند الف ماده ۷۰ قانون برنامه ششم توسعه و قوانین بودجه سنواتی طی ۲ سال گذشته؛ ۳ دهک مشمول بیمه رایگان بوده اند.مدیر کل بیمه سلامت استان گیلان یاد آورشد : در حال حاضر ۱۶۱ هزار و ۱۸۰ نفر در استان گیلان در سه دهک نخست درآمدی تحت پوشش بیمه رایگان قرار دارندوی افزود: سازمان بیمه سلامت ایران در راستای تسهیل و تامین پوشش بیمه همگانی دودهک به مجموع دهک‌های قبلی اضافه نمودکه از این به بعد ۵ دهک نخست درآمدی تحت پوشش بیمه رایگان قرار می گیرند. عاطف راد تصریح کرد: بر این اساس ۷۷ هزار و ۸۲۸ نفر در گروه دهک ۴ و ۵ به جمعیت بیمه رایگان استان اضافه می شوند. پیش از این دهک درآمدی ۴ می‌بایست ۱۰ درصد مبلغ حق بیمه سالانه و دهک درآمدی پنجم نیز ۲۰ درصد از حق بیمه یک میلیون و ۴۳۵ هزار و ۲۰۰ تومانی مصوب برای سال جاری را پرداخت می کردندوی افزود: به منظور افزایش رضایتمندی بیمه شدگان و همچنین تسهیل در اجرایی شدن بیمه سلامت همگانی فراگیر برای آحاد افراد جامعه، از این پس میزان مشارکت در پرداخت حق بیمه دهک‌های ۶ تا ۹ نیز کاهش یافت. بر همین اساس از این پس میزان پرداختی دهک ششم از ۳۰ درصد به ۲۰ درصد، پرداختی دهک هفتم از ۴۰ درصد به ۳۰ درصد و پرداختی دهک هشتم از ۶۰ درصد به ۴۰ درصـــد و پرداختی دهک نهم از ۸۰ درصد به ۵۰ درصد کاهش یافت. میزان پرداختی حق بیمه دهک دهم نیز بدون تغییر باقی مانده است.مدیرکل بیمه سلامت استان گیلان گفت: وزارت تعاون، کار و رفاه اجتماعی نتیجه ارزیابی وســع متقاضیان را به صورت برخط به سازمان بیمه سلامت اعلام می نماید. وبراســاس نتیجه ارزیابی وســع اعلام شده متقاضیان چنانچه در دهک های یک تا پنج قرارداشـــته باشند بصورت رایگان تحت پوشش بیمه سلامت قرار می گیرند.مدیرکل بیمه سلامت گیلان افزود: هم اینک جمعیتی بالغ بر یک میلیون و ۲۶۸ هزار نفر در استان گیلان در ۴ صندوق بیمه ای تحت پوشش بیمه سلامت هستند.

کارگاه تعاملی «شیوه نگارش در رسانه» تشکیل شد

محمدعلی شـــربتدار : خبرنگار گلستان | با حضور پرشمار اهالی رسانه اســـتان گلستان، کارگاه تعاملی «شیوه نگارش در رسانه» برگزار شد. به گزارش روابط عمومی اداره کل فرهنگ و ارشـــاد اسلامی گلستان، زیر نظر علیرضا حیدری، جامعه شـــناس و پژوهشگر حوزه افکار عمومی، با ۳ سرفصل فارسی نویسی، ساده نویسی و درست نویسی کارگاه تعاملی «شیوه نگارش در رسانه» در پنج شنبه به مدت ۶ ساعت تشکیل شد. در این کارگاه آموزشی، باید و نبایدهای درست نویسی، نقش اهالی رسانه در پاســـداری از زبان و ادبیات فارسی، ضرورت رسیدن به مهارت خودویرایشی و مواردی از این دست به صورت عملی تشریح شد. یادآوری می‌شود، این کارگاه آموزشـــی به همت این دستگاه اجرایی و با مشارکت خانه مطبوعات و رسانه های استان گلستان برگزار شد.

آغاز عملیات اجرایی ساخت مدرسه ۹ کلاسه خیری در تالش

مرجان عباس زاده رشت- عملیات اجرایی احداث مدرسه ۹ کلاسه با حضور مهندس علی دقیق مدیرکل نوسازی، توسعه و تجهیز مدارس گیلان، مهندس شجاعی معاون روابط عمومی نوسازی مدارس کشور، دکتر محمد فائزی مدیرکل آموزش و پرورش استان، میرمسعودی رئیس هیئت مدیره مجمع خیرین مدرسه ساز گیلان، خیر ارجمند مدرسه ساز کشوری دکتر محمد نقی نمک فروش، امام جمعه و سرپرســـت فرمانداری تالش و برخی دیگر از مسئولین استانی و شهرستانی در شهر چوبر تالش آغاز شد. شایان ذکر است این مدرسه با مساحت ۸۵۰ مترمربع در دو طبقه با ۹ کلاس آموزشی مزین به نام مبارک حضرت امام علی(ع) توســـط اداره کل نوسازی مدارس گیلان و با مشارکت ارزشمند خیر مدرسه ساز دکتر نمک فروش در شهر چوبر بخش حویق ساخته می‌شود. گفتنی است دکتر محمدنقی نمک فروش، خیّر مسجد و مدرسه ساز اهل بندرانزلی است. او سال‌ها پیش، از آمریکا به ایران آمد و از ۲۳ سال پیش مدرسه سازی را شروع کرد. خودش می گوید: «انگیزه‌ام از مدرسه‌سازی شکر و اظهار علاقه و عشق به خدا، نه زبانی، بلکه به کردار و عمل بوده است». معتقدم بهترین ثروت و میراث برای خانواده‌ام و بچه ها مدرسه‌سازی است.

مدیرعامل برق منطقه‌ای گیلان خبر داد :بهره‌برداری از ۵ پروژه برق منطقه‌ای گیلان در هفته دولت

مرجان عباس زاده رشت -مدیرعامل برق منطقه‌ای گیلان با اشاره به تاثیر تغییر ساعات کار اداری در مدیریت مصرف برق، گفت: با تنظیم و تغییر ساعات کار دستگاه های اجرایی از ساعت ۶ الی ۱۳ و خاموش کردن وسایل سرمایشی یک ســـاعت قبل از اتمام ســـاعات کار، بر اساس آخرین برآورد و تحلیل های کارشناســـان حدود ۷۰ مگاوات کاهش مصرف برق در ساعات اوج مصرف را نشان می دهد. وی با تاکید بر برنامه محور بودن صنعت برق، افزود: ۱۵ پروژه فعال در شرکت برق منطقه ای گیلان در حال اجراست که تعدادی از آنها به بهره برداری رسیده اند و پنج پروژه نیز در هفته دولت و مابقی هم در طول سال جاری به بهره برداری خواهند رسید.مدیرعامل شرکت برق منطقه ای گیلان در مورد پروژه های هفته دولت گفت: در هفته دولت سال جاری، پروژه پست سلیمانداراب رشت با تکنولوژی روز دنیا، پروژه افزایش ظرفیت ۱۶۶ درصدی پست رستم آباد، فاز اول نیروگاه مولد مقیاس کوچک ماسال به ظرفیت ۱.۵ مگاوات، فاز اول نیروگاه مولد مقیاس کوچک رضوانشهر به ظرفیت پنج مگاوات و نیروگاه خورشـــیدی حوزه ستادی شرکت برق منطقه ای گیلان با ظرفیت ۱۰۵ کیلووات افتتاح شده و به بهره برداری می رسند. داراب زاده با اشاره به گرمای پیش رو در هفته جاری، خاطرنشان کرد: با توجه به پیش‌بینی سازمان هواشناسی مبنی بر اینکه در این هفته با گرمای بی سابقه و شاید با گرم ترین هفته سال رو به رو باشیم، ضرورت استفاده بهینه از انرژی برق بیش از پیش مورد تاکید است تا با توجه به ناترازی تولید با مصرف، با چالشی مواجه نشویم. وی یادآور شـــد: در عین حال با تمهید مقدمات و آماده باش کامل، مجموعه همکاران صنعت برق گیلان، به طور شـــبانه روزی مشغول کار و فعالیت می باشند تا با رصد و پایش مستمر شبکه، مشکلی در تامین برق پایدار و مطمئن مشترکان به وجود نیاید.

مجمع عمومی سال مالی ۱۴۰۱ نفت سپاهان برگزار شد: افزایش درآمد عملیاتی و سود شسپا

صدیقه مدنی پور -اصفهان| سود خالص شرکت به رقم بی سابقه ۴.۱۱۲ میلیارد تومان رسید که نسبت به سال مالی قبل از آن بیانگر رشد ۳۲ درصدی (سود خالص شرکت اصلی ۳۴ درصد) است که بالاترین میزان سود شرکت در ادوار خود بوده است.

مجمع عمومی عادی ســـال مالی ۱۴۰۱ شـــرکت نفت سپاهان با حضور ۸۸ درصدی سهامداران حقوقی و حقیقی این شرکت در سالن همایش‌های هتل ارم تهران برگزار شد. بر اساس دستور کار جلسه، در ابتدای ارائه گزارش هیات مدیره، دکتر محمد امیر نیکوهمت مدیرعامل نفت سپاهان در خصوص عملکرد شرکت در سال مالی ۱۴۰۱ اظهار داشـــت: درآمد عملیاتی شـــرکت در سال مالی ۱۴۰۱ بالغ بر ۱۹,۰۵۳میلیارد تومان شد که نسبت به سال مالی قبل از آن ۴۳ درصد رشد را نشان می دهد. همچنین سود عملیاتی به ۴,۴۷۴ میلیارد تومان رسید که حاکی از رشد ۴۲ درصدی است. نیکوهمت افزود: سود ناخالص شرکت رقم ۵,۳۷۷ میلیارد تومان را ثبت کرد که افزایش ۴۴ درصدی داشت. همچنین سود خالص شرکت به رقم بی سابقه ۴,۱۱۲ میلیارد تومان رسید که نسبت به سال مالی قبل از آن بیانگر رشد ۳۲ درصدی (سود خالص شرکت اصلی ۳۴ درصد) است که بالاترین میزان سود شرکت در ادوار خود بوده است. مدیرعامل نفت سپاهان اعلام کرد: ثبت رکوردهای فوق در حالی بود که هزینه ها و بهای تمام شده تولید رقم ۱۳,۶۷۶ میلیارد تومان را تشکیل می دهد که در مقایسه با سال مالی ۱۴۰۰ به میزان ۴۳ درصد افزایش داشته است. نیکو همت میزان تولید انواع روغن موتور خودرویی و صنعتی و فرآیندی و محصولات جانبی را ۷۲۱ هزار تن اعلام کرد که ۳۳ درصد تولیدات چهار شرکت اصلی تولید کننده روانکار کشـــور را در اختیار دارد. همچنین نفت سپاهان ۲۴ درصد سهم بازار روغن موتور بنزینی و دیزلی کشور را به خود اختصاص داد. این فعال صنعت روانکار اظهار داشت: استانداردهای کیفی برای برخی محصولات مانند گریس اخذ شده که به سودسازی بیشتر شرکت کمک می کند. همچنین در تولید ۱۵ مگاوات برق خورشیدی مشارکت داشته ایم و پایانه صادراتی شرکت در بندرعباس تکمیل شده است. مدیرعامل نفت سپاهان تصریح کرد: حجم فروش انواع روانکار این شرکت ۷۳۲ هزار تن به ارزش ۱۸,۳۵۴ میلیارد تومان بود که در این میان ۲۷۴ هزار تن در بازار داخلی به ارزش ۹,۰۳۶ میلیارد تومان و ۴۵۸ هزار تن به ارزش ۹,۳۱۹ میلیارد تومان سهم فروش صادراتی بود. نیکوهمت با اشـــاره به اینکه بازارکشورهای همسایه همچون عراق، افغانستان، ارمنستان، بازارها کشورهای آفریقایی و آمریکای جنوبی در استراتژی تنوع بخشی صادرات این شرکت قرار دارد، افزود: تامین خوراک، نوسان نرخ ارز، افزایش قیمت خوراک و هزینه های تولید و تحریمها را از جمله ریسک های شرکت به شمار می رود. مدیرعامل نفت سپاهان در خصوص پروژه های توسعه ای شرکت اعلام کرد: شرکت نفت سپاهان به منظور گسترش فضای کسب وکار، ارتقای کیفیت محصولات و خدمات، تنوع بخشی به سبد محصولات، حفظ توان رقابتی در بازار و افزایش سودآوری ، اجرا ی پروژه های توسعه ای سه گانه را با ۱۵۰ میلیون دلار تامین مالی در دستور کار قرار داده که با بهره برداری از این پروژه ها، این شرکت انواع روغن‌های با کیفیت برتر و سازگار با محیط زیست را مطابق بالاترین استانداردهای جهانی، تولید و روانه بازارهای داخلی و خارجی خواهد کرد. این فعال صنعت روانکار گفت: در پروژه FRW هدف تبدیل محصول فعلی وکس اسلک به FRW با ارزش افزوده بالا همزمان با افزایش کیفی روغن پایه تولیدی به لحاظ شاخص نقطه ریزش در واحد موم گیری پالایشگاه نفت سپاهان است. با بهره برداری از این پروژه، ۶۰ هزار تن به ظرفیت فعلی ۹۰ هزار تنی سالانه تولید وکس نفت سپاهان اضافه شده و باعث افزایش ۲۰ درصدی تولید بیس اویل و افزایش بهینه سازی و کیفیت و افزایش درآمد شرکت خواهد شد. پروژه FRW در تابستان سال ۱۴۰۲ به بهره برداری خواهد رسید. این پروژه در پایان سال مالی ۱۴۰۱ به میزان ۸۰ درصد پیشرفت فیزیکی داشت که در آذرماه امسال به مرحله راه اندازی و بهره برداری می رسد.

نیکو همت اعلام کرد: در پروژه HDT احداث واحد تولید روغن های گروه ۲ و ۳ جهت تولید روغن پایه با کیفیت از طریق محصولات فعلی شرکت نفت سپاهان برای اولین بار در ایران در حال اجراست که زنجیره ارتقاء کیفیت و روغن های سازگار با محیط زیست را دنبال می کند. فاز مهندسی پروژه HDT در پایان سال ۱۴۰۱ به میزان ۳۰ درصد پیشرفت داشت و در سال ۱۴۰۳ به بهره برداری خواهد رسید. مدیرعامل نفت سپاهان تصریح کرد: در پروژه TDAE هدف از اجرای آن، تولید روغن فرآیند سبز (دوستدار محیط زیست) از محصول جانبی اکسترکت است که در صنایع لاستیک¬ســـازی و تایرسازی کاربرد دارد و قرارداد EPC آن در سال گذشته منعقد شده و در سال ۱۴۰۴ به بهره برداری خواهد رسید. نیکوهمت ادامه داد: تعداد شعب فروش شرکت پخش کیمیا اسپیدی قشم در استای توسعه فروش مویرگی و حخذف واسطه ها در پایان سال ۱۴۰۱ به ۲۲ استان افزایش یافت. همچنین از دستاوردهای دیگر شرکت، فرمولاسیون و تولید ۱۸ محصول جدید بود که بیانگر تغییراز منوگرید به پلی گرید، است. مدیرعامل نفت سپاهان تاکید کرد: ۵۰ درصد از جرایم گمرکی شرکت حل و فصل شده به گونه ای که تاکنون ۱۱۰ میلیارد تومان از این جرایم اصلاح شده است. در ادامه مجمع، گزارش بازرس قانونی شرکت قرائت شد و گزارش عملکرد مالی شرکت را منصفانه ارزیابی کرد.

همچنین سازمان حسابرسی اعتقاد دارد که شواهد حسابرسی کسب شده به عنوان مبنای اظهار نظر ، کافی و مناسب است. سپس صورت‌های مالی شرکت برای سال منتهی به ۱۴۰۱/۱۲/۲۹ و گزارش فعالیت هیئت مدیره مورد بررسی و تصویب مجمع قرارگرفت و تقسیم سود ۶۰۰ ریالی به ازای هر سهم شسپا مورد موافقت سهامداران و هیات مدیره قرار گرفت. همچنین سازمان حسابرسی به عنوان بازرس قانونی و حسابرس شرکت و سازمان حسابرسی به عنوان بازرس علی‌البدل انتخاب شد. روزنامه اطلاعات هم به عنوان روزنامه کثیرالانتشار جهت درج آگهی های شرکت تعیین شد.

چکیده

پروژه FRW در تابستان سال ۱۴۰۲ به بهره برداری خواهد رسید. این پروژه در پایان سال مالی ۱۴۰۱ به میزان ۸۰ درصد پیشرفت فیزیکی داشت که در آذرماه امسال به مرحله راه اندازی و بهره برداری می رسد.

دست‌یابی به رکورد کیفی محصول در خط اسکین‌پاس شماره ۲ نورد سرد فولاد مبارکه

در پی کسب این موفقیت برخی از مدیران و مسئولان ناحیه نورد سرد در این باره چنین گفتند: خط اسکین‌پاس شماره ۲ خط کیفی نورد سرد است.

محســـن زارع ،مدیر محصولات پوشـــش‌دار فولاد مبارکه گفت: بازده کیفی اسکین‌پاس شماره ۲ در خرداد سال جاری در حالی به عدد ۹۹.۷۵ درصد افزایش یافت که رکورد قبلی واحد به مقدار ۹۹.۶۹ درصد بوده و به مرداد سال گذشته مربوط است. خط اسکین‌پاس شماره ۲ خط کیفی نورد سرد است؛ به‌عبارت‌دیگر محصولات ویژه ازجمله ورق‌های رویه خودرو (MB) در این خط تولید می‌شود و این رکورد علی‌رغم تولید حدود ۷۳۰۰ تن از این محصولات بوده است.

نهادینه شدن فرهنگ کنترل فرایند در خطوط اسکین‌پاس

عبدالرحیم صادقی، رئیس خطوط اسکین‌پاس و تمپرمیل فولاد مبارکه اظهار داشت: فرهنگ کنترل فرایند با تلاش‌های فراوان در سال‌های گذشته در خطوط اسکین‌پاس نهادینه شده و دست‌یابی به این رکورد که بهتر از بازده کیفی خطوط مشابه در کشـــورهای پیشرفته است، نتیجه انجام دقیق کنترل فرایند از سطح اپراتوری است که با تحلیل دقیق عیوب و شناسایی نقاط بهبود توسط گروه فنی تولید و در ادامه بهینه‌سازی تجهیزات توسط تیم تولید و تعمیرات واحد، حلقه PDCA تکمیل و در نتیجه این موفقیت حاصل شده است. اقدامات مؤثری جهت ارتقای کیفیت در ماه‌های اخیر تعریف و اجرا گردید که از آن جمله می‌توان به

مواردی همچون آموزش مفاهیم بنیادی نورد به کارکنان بر اساس منابع استاندارد، نظارت روزانه بر شاخص‌های کلیدی و مؤثر فرایند، پایش مستمر کیفیت محصولات با حضور در جلســـات روزانه با هدف تشخیص مغایرت و انجام اقدامات اصلاحی فوری و... اشاره کرد.

توان دانشی کارکنان تولید و تعمیرات، سرمایه اصلی ناحیه

علی ناظری ،سرپرست خطوط اسکین‌پاس فولاد مبارکه خاطرنشان کرد: با توجه به اینکه اسکین‌پاس یکی از فرایندهای نهایی تولید ورق سرد است، افزایش کیفیت در انجام این فرایند در میزان افزایش خوش‌قولی و رضایت مشتریان بسیار مؤثر است. ضمن اینکه توان دانشی کارکنان تولید و تعمیرات سرمایه اصلی ناحیه برای رسیدن به این موفقیت ارزنده محسوب می‌گردد. ضمن قدردانی از کوشش‌های مستمر کارکنان تولید و تعمیرات، امیدواریم در آینده نیز این افتخارآفرینی‌ها تداوم یابد.

انجام مؤثر زنجیره کنترل فرآیند الگویی برای سایر خطوط

محمود رضا قرمزی، رئیس گروه فنی تولید ناحیه نورد سرد فولاد مبارکه گفت: هنگامی که ورق از واحد بازپخت خارج می‌شود به‌علت نرمی بیش‌ازحد، مصرف صنعتی عام ندارد؛ بنابراین باید به طریقی سطح ورق را شکل‌پذیر کرد یعنی تا اندازه‌ای لایه خارجی ورق سخت شود، ولی در مرکز (مغز) ورق هنوز حالت نرمی وجود داشته باشـــد. این مهم با انجام نورد سطحی در فرایند اسکین‌پاس انجام می‌شود و همچنین ایجاد زبری و افزایش صافی سطح ورق مطابق نیاز مشتری نیز در این فرایند صورت می‌گیرد. انجام مؤثر زنجیره کنترل فرایند در این خطوط می‌تواند الگوی سایر خطوط قرار گیرد. در پایان از حمایت صمیمانه مدیریت ناحیه نورد سرد، مدیریت‌های محصولات پوشش‌دار و سرد، همکاری واحدهای گروه فنی تعمیرات نورد سرد، کارگاه غلتک، خطوط نهایی، باکس آنیلینگ و شست‌وشوی الکترولیتی، کنترل کیفی، واحد برنامه‌ریزی تولید نورد سرد و دیگر واحدهای مرتبط که در کسب این رکورد ایفای نقش کردند قدردانی می‌کنیم.

معاون وزیر صمت :بیش از ۴۰ درصد اشتغال صنعتی کشور مربوط به کسب وکارهای کوچک است

معاون وزیر صنعت، معدن و تجارت گفت: بیش از ۴۰ درصد اشتغال صنعتی در کشور مربوط به بنگاه‌های زیر ۱۰۰ نفر است و باید سهم بیشتری از تسهیلات به این واحدها تعلق بگیرد.

علی رسولیان همزمان با عید سعید غدیر خم و پیش از مراسم آغاز عملیات اجرایی شهرک (صنعتی ، صنفی) در جاده مشهد -کلات اظهار کرد: تاکید مقام معظم رهبری همواره بر رفاه مردم بوده و شاهد این موضوع شعارهای منتخب سال است. وی افزود: یکی از محورهای توسعه کشور تولید است و تولید ایجاد اشتغال پایدار میســـر نخواهد بود مگر از مسیر تولید و اشتغال پایدار. باید عزم جدی در زمینه تولید داشته باشیم؛ تولید ابزارهای مشخص می‌خواهد که یک ابزار، منابع انسانی توانمند و آماده به کار است که در کشور وجود دارد. بخش مهم دیگر تامین زیرساخت‌ها و بخش دیگر تامین مالی است. امروز یکی از مشکلات در کسب و کارها به خصوص کســـب و کارهای کوچک تامین مالی است. امروز بیش از ۴۰ درصد اشتغال صنعتی در کشور مربوط به بنگاه‌های زیر ۱۰۰ نفر است و باید سهم بیشتری از تسهیلات به این واحدها تعلق بگیرد.

رئیس هیأت مدیره و مدیرعامل سازمان صنایع کوچک و شهرک‌های صنعتی ایران بیان کرد: در دنیا تامین مالی بنگاه‌ها از طریق بورس است و بنگاه‌های کوچک از طریق بانک‌ها تامین مالی می‌شوند. بخش دیگر از تولید مربوط به زیست بوم

تولید است؛ در مشهد خوشبختانه زیست بود نسبتا مناسبی برای تولید وجود دارد.

رسولیان با اشاره به مشکلات بروکراسی در کشور افزود: متاسفانه بروکراسی از قبل انقلاب تاکنون کشور را دچار مشکل کرده است. دولت‌های مختلف از جمله دولت سیزدهم تلاش کردند تا این مشکل را کاهش دهند و امروز این موضوع در قانون بهبود محیط کسب و کار مشاهده می‌شود. مجموعه قوانین و مقرراتی را از سال‌های قبل مصوب کردیم که همانند زنجیری شده است و باید در بخش‌های مختلف بروکراسی را از بین برد.

وی با اشـــاره به اینکه کســـب و کارهای کوچک بســـیار مهم هستند، گفت: شهرک‌های صنفی می‌تواند یکی از مسیرهای توسعه بنگاه‌های کوچک و متوسط باشد. برای این منظور در سطح کشور بنا داریم شهرک‌های صنفی ایجاد کنیم و در برنامه هفتم توسعه این موضوع در دستور کار قرار گرفته است. همچنین ایجاد خوشه‌های صنعتی در دستور کار قرار گرفته تا زنجیره ارزش تکمیل شود و ۵۰۰ خوشه صنعتی شناسایی شده است. رسولیان خاطرنشان کرد: الگوی مدیریت ما در صنعت و تولید باید تغییر کند. دنیا مسیر زنجیره ارزش را با دقت دنبال می کند و باید در سطح کشور زنجیره ارزش ایجاد شود. در روستایی در همدان فقط لباس بچه تولید می‌شود و این زنجیره ارزش شکل گرفته است. مشهد استعداد جدی برای ایجاد زنجیره ارزش در بخش پوشـــاک، کیف و کفش و سنگ‌های قیمتی دارد. خوشبختانه به تازگی شهرک صنعتی شماره ۵ به بهره برداری رسیده که به تنهایی نمی‌تواند اشتغال ایجاد کند و نیازمند شهرک‌های کوچک صنفی است که یکدیگر را تقویت کنند و باید چندین شهرک دیگر در مشهد ایجاد شود. این موضوع به احیاء واحدهای راکد در کشور نیز کمک خواهد کرد که بخشی از سیاست‌های دولت است. وی افزود: تاکنون شهرک سازی در کشور توسط بخش دولتی انجام می‌شـــد و بیش از ۱۵۸ شهرک فعال کشور توسط بخش دولتی ساخته شد، اما امروز بخش خصوصی خودش در این زمینه باید ورود کند.

افزایش ۱۱درصدی مصرف بنزین در خراسان رضوی

مدیر شرکت ملی پخش فراورده‌های نفتی منطقه خراسان رضوی گفت: مصرف بنزین در بهار امسال نسبت به سال گذشته ۱۱ درصد رشد داشت.

علی اصغر اصغری افزود: مصرف بنزین در بهار امسال ۵۲۵ میلیون و ۶۹۵هزار لیتر بوده که نسبت به سال گذشته که ۴۷۲ میلیون و ۷۰۳ هزار لیتر بوده ۱۱ درصد رشد را داشته که در این بازه زمانی بیشترین مصرف مربوط به دوم فروردین ماه با ۶ میلیون و ۷۳۸ هزار لیتر و کمترین مصرف مربوط به ۱۴ فروردین ماه با ۴ میلیو ن و ۵۰۰ هزار لیتر بوده است . وی ادامه داد: با توجه به تاکید استفاده از کارت سوخت شخصی در قانون بودجه ۱۴۰۲ مالکان خودروهایی که برای نخستین بار پلاک روی آنها نصب شده است ولی کارت هوشمند سوخت خود را در سال جاری دریافت نکرده‌اند لازم است برای بررسی آخرین وضعیت کارت هوشمند سوخت خود به دفاتر پلیس +۱۰ مراجعه و در صورت نیاز درخواست خود را ثبت کنند.

مدیر شـــرکت ملی پخش فراورده‌های نفتی منطقه خراســـان رضوی گفت: مالکان خودرو در صورت مفقودی کارت سوخت نیز با مراجعه به دفاتر پلیس + ۱۰ درخواســـت درخواست صدور المثنی را ثبت کنند و افرادی که هنوز کارت هوشـــمند سوخت خود را دریافت ننموده‌اند، به سایت post.ir و epolice.ir مراجعه، یا با سامانه پاسخگوئی ۰۹۶۲۷ تماس بگیرند.

اصغری افزود: در کارت سوخت شخصی بعد از اتمام ۶۰ لیتر سهمیه ماهیانه ۱۵۰ لیتر بنزین با نرخ سه هزار تومان قابل استفاده است که در اول هر ماه شارژ می‌شود و قابل ذخیره کردن نیست.

وی اضافه کرد: اســـتفاده از کارت سوخت شخصی منجر به ساماندهی کارت های سوخت آزاد جایگاهها و بهبود نظام توزیع خواهد شد ، اگر چه کارت های آزاد در همه مجاری عرضه موجود است ولی توصیه و تاکید شرکت بر استفاده از کارت سوخت شخصی است.

آماده باش کامل نیروهای منابع طبیعی شهرستان گرگانبرای مقابله با حریق های احتمالی

محمدعلی شـــربتدار : خبرنگار گلســـتان | اســـماعیل نادری سرپرست فرمانداری شهرســـتان گرگان از آمادگی کامل نیروهای منابع طبیعی برای مقابله با هرگونه حریق احتمالی در ســـطح جنگل‌ها و مراتع خبر داد.

به گزارش پایگاه اطلاع رســـانی فرمانداری شهرستان گرگان ، شنبه ۱۸ تیر، نادری گفت: با توجه به گرمای بی سابقه هوا و احتمال وقوع حریق در سطح جنگل‌ها و مراتع به ویژه جنگل‌های دست کاشت شهرستان، نیروهای مدیریت بحران به حالت آماده باش کامل در آمده اند و برنامه‌ریزی‌های لازم در این راســـتا صورت گرفته است. نادری ظهار کرد: افزایش ناگهانی دما در طی روزهای اخیر باعث خشـــک شدن ســـطح جنگل‌ها و مراتع و از دست رفتن رطوبت زمین شـــده است به طوری که هرگونه سهل انگاری می‌تواند فاجعـــه غیر قابل جبرانی برای جنگل ها و مراتع ایجاد کند.

نادری از عموم مردم، انجمن های مردم نهاد، بســـیج، شوراها و دهیاران به ویژه روســـتاهای حاشیه جنگل درخواســـت کرد در کنار نیروهای منابع طبیعی و دســـتگاههای مدیریت بحران باشند تا شاهد تخریب کمتر منابع طبیعی و عرصه های ملی که امانت در دســـت ما هستند باشیم.

وی بر ضرورت بهره‌گیری از مشـــارکت مردم جهـــت جلوگیری از وقوع حریق در مناطق جنگلی و مرتعی تاکید کرد و گفت: کاهش و پیشـــگیری از آتش‌ســـوزی در عرصه‌های منابع طبیعی نیازمند مشـــارکت مردم بوده و مردم می‌توانند در صورت مشاهده هر گونه آتش‌سوزی و یا تخریب و تصرف عرصه‌های منابع طبیعی از طریق شـــماره شبانه‌روزی ۱۵۰۴ گزارشات خود را اطلاع دهند.

روزنامه اقتصادی اجتماعی
سراسری صبح ایران
ایده روز
دوشنبه ۱۴۰۲/۰۴/۱۹
شماره : ۱۶۹۴

رونمایی از ترکیب تیم نکونام، همین حالا!

محمود رضایی - ایده روز | گمانه زنی ها در مورد ترکیب فصل بعد استقلال ادامه دارد.

اگـر جواد نکونـام بخواهد بـا همین بازیکنانـی که در تمرینات روزهای اخیر حضور داشـته‌اند لیگ را شروع کند، ترکیب اسـتقلال چگونه خواهد بود؟ این سؤالی است که هم جذابیت‌هایـی به‌دنبال خود دارد و هم اینکه سـبب نگرانی خواهد شد. استقلال اکنون در برخی از پست‌ها فاقد بازیکنان ایده‌ال است و به جز یکی، دو پست که خیال نکونام از داشتن مهره‌های کافی آسـوده است دربرخی پست‌ها نیاز قطعی به جذب بازیکن وجود دارد.

تکلیف استقلال در پست شماره یک هنوز مشخص نیست. بعد از ماجراهایی که برسر حضور علیرضا بیرانوند در استقلال به وجود آمد و پیامد آن برکناری حجت کریمی از سمتش در این باشگاه، گزینه مطمئنی برای پست شماره یک به خدمت گرفته نشده است و به نظر می‌رسد هم جواد نکونام و هم باشگاه استقلال دچار نوعی سردرگمی هستند و مسیر را برای انتخاب دروازه‌بان خود گم کرده‌اند. بعد از منتفی شدن حضور بیرانوند صحبت از جذب یک دروازه‌بان اسـپانیایی هم شد اما خیلی زود این ماجرا هم منتفی شد تا دوباره پروژه بازگرداندن سید حسین حسینی جدی‌تر دنبال شود.

به هرحال تا زمانی که حسـینی با استقلال قرارداد منعقد نکند نمی‌توان او را دروازه‌بان اسـتقلال درلیگ بیست و سوم دانست واکنون اگر نکونام بخواهد تیمش را چیدمان کند باید از علیرضا رضایی استفاده کند. گلر نامطمئنی که برسردریافتی او دراستقلال نیز بحث‌های متعددی به وجود آمد.

درپست مدافعان میانی نیز اوضاع استقلال مطلوب نیست. بعد از جدایی عارف غلامی و رافائل سیلوا فقط آرمین سهرابیان به خدمت گرفته شده است و درحالی که تصور می‌شد باشگاه استقلال با محمد حسین مرادمند به توافق نهایی خواهد رسید، اما این مدافع بی‌حاشیه بعد از اولین نشستی که با مسئولان پیشین باشگاه برگزار کرد، بدون اینکه توافقی انجام دهد، باشگاه را ترک کرد. مرادمند اکنون با استقلال قرارداد ندارد و حرفه‌ای هم نیست که از او انتظارداشته باشیم درتمرینات شرکت کند. به همین دلیل او را باید از ترکیب کنونی استقلال کنار بگذاریم و از زوج آرمین سـهرابیان و روزبه چشمی بهره بگیرد. زوجی که چندان هم مطلوب نکونام نیست وسرمربی استقلال ترجیح می‌دهد از روزبه در پست هافبک بهره بگیرد اما درشرایط فعلی روزبه باید در پست دفاع میانی استقلال به میدان برود.

درجناحین اما دست سرمربی استقلال باز است. او برای دفاع راست حردانی و یامگا را در اختیار دارد و دردفاع چپ سـلمانی و جلالی. این پسـت نقطه اطمینان سرمربی استقلال محسـوب می‌شود و به‌دلیل تعدد بازیکن خیال نکونام را آسوده کرده است. به همین دلیل هیچ بعید نیست یامگا به خواست سرمربی استقلال در خط حمله به کار گرفته شود و استقلال به سه مهاجم که دو تای آنها گرایش کمتری به هجوم دارد و یک نفر به‌عنوان مهاجم رأس بازی می‌کند، درلیگ به میدان برود.

چیدمان خط میانی استقلال نیز درشرایط کنونی دشوار نیست. زبیرنیک نفس، آرش رضاوند و مهدی مهدی‌پور می‌توانند در پازل سه هافبک به استقلال قرار بگیرد و برای نکونام بازی کنند. ضمن اینکه بازیکنانی همچون حامدی فر، صادقی و حتی جلالی نیز قابلیت بازی دراین پست را دارند.

در خط سـه نفره هجومی اسـتقلال نیز همان طور که گفته شد یامگا به احتمال زیاد گوش راسـت خواهد بود، مهرداد محمدی گوش چپ و ارسلان مطهری در رأس بازی خواهد کرد.

برای این پست نیز دست سرمربی استقلال با وجود اینکه نسبت به جذب لااقل یکی، دو مهاجم طراز اول احساس نیاز می‌شود، اما چندان خالی نیست و نکو از بازیکنانی همچون رمضانی و بابایی نیز می‌تواند بهره بگیرد.

حال اگر سیدحسـین حسینی و محمد حسـین مرادمند نیز در روزهای آتی با استقلال قرارداد ببندند ترکیب استقلال ایده‌آل‌تر به نظر خواهد رسید هرچند که داشتن بازیکنانی با خصوصیات حسین‌زاده یا قایدی برای استقلال یک موهبت بزرگ محسـوب می‌شود و اگر مدیران آینده این باشگاه بتوانند چنین بازیکنانی را به خدمت بگیرند، قوای فنی آبی‌ها قابل توجه خواهد شد.

ضمن اینکه با وجود اعلان رسمی رسانه‌های روس مبنی بر جذب محبی اما بازهم فرصت برای متقاعد کردن این بازیکن برای بازگشت وجود دارد، به شرط آنکه مدیریت در باشگاه استقلال سریع و بدون فوت وقت عمل کرده و اجازه ندهد زمان بیش از این ازکف برود.

دروازه بان:علیرضا رضایی
مدافعان میانی: آرمین سهرابیان و روزبه چشمی
مدافعان کناری: صالح حردانی و جعفر سلمانی
هافبک ها: آرش رضاوند، مهدی مهدی‌پور، زبیرنیک نفس
مهاجمان: کوین یامگا، مهرداد محمدی، ارسلان مطهری
...

ذخیره‌ها: سـینا سـعیدی فر، ابوالفضل جلالی، آرمان رمضانی، سـجاد شهباززاده، پیمان بابایی، امید حامدی‌فر، مهدی مهدی‌پور، امیرعلی صادقی،
بلاتکلیف‌ها: سعید مهری، سید حسین حسینی، محمد حسین مرادمند
جدا شده‌ها: رافائل سیلوا، عارف غلامی، مهدی قایدی ، محمد محبی

چکیده

چیدمان خط میانی استقلال نیز درشرایط کنونی دشوار نیست. زبیرنیک نفس، آرش رضاوند و مهدی مهدی‌پور می‌توانند در پازل سه هافبک به استقلال قرار بگیرد و برای نکونام بازی کنند.

رضا اسدی مذاکره با استقلال را تکذیب کرد

هافبک تیم فوتبال سپاهان گفت: در فصل نقل و انتقالات به جز سپاهان با هیچ تیمی مذاکره نکردم و خوشحالم بعد از سال‌ها به تیم خودم بازگشتم.

رضا اسـدی با اشاره به حضورش در تیم سـپاهان و دلایل این انتخاب اظهار داشت: خیلی خوشحال هستم که بار دیگر به تیم خودم بازگشتم. من دوران نونهالی خود را در سـپاهان گذراندم و در باشگاه سپاهان رشد کردم، آموزش دیدم و خوشحالم که دوباره به سپاهان بازگشتم. وقتی ۱۳ سالم بود با حمایت آقای ساکت، مدیرعامل وقت سپاهان به تیم اضافه شدم و آن زمان برای اولین بار بود که به یک نونهال اجازه ورود به سپاهان داده شد. آن زمان خانواده من و باشـگاه به توانم اعتماد کردند و خوشحالم که توانستم خودم را به سپاهان نشان دهم.

وی افزود: بالاخره من در این باشگاه آموزش دیدم، رشد کردم و رفتم و در فوتبال ایران حضور داشتم و در زمانی خارج از کشور بازی کردم و با تجربه بیشتری به سپاهان بازگشـتم تا بتوانم به این تیم کمک کنم. همه شرایط سـپاهان را از ابتدا می‌دانسـتم و با توجه به اینکه در این تیم رشد کردم، به خوبی می‌دانم که وضعیت سپاهان به چه شکل است. شرایط آکادمی سپاهان را به خوبی دیده‌ام و مدیریت باشگاه را می‌شناسم.

با هیچ تیمی به جز سپاهان مذاکره نکردم

وی با اشـاره به فصل نقل و انتقالات بیان کرد: زمانی که فصل تمام شد، به تیم ملی دعوت شدم و تمرکزم بر اردوی تیم معطوف بود. وقتی برگشتم، سپاهان تنها تیمی بود که با آن مذاکره کردم و با هیچ تیمی مذاکره نداشتم و نـه با تیمی صحبت کردم و نه پیشـنهاد مبلغ خاصـی به تیمی دادم. در روزهای گذشـته مسائلی مطرح شد اما من با هیچ باشگاهی صحبت نکردم و سـپاهان تنها باشگاهی بود که با آن مذاکره داشتم. به هر حال مدیرعامل باشگاه سپاهان آقای ساکت بود و این موضوع دلیل مهمی برای تداوم مذاکره من با سپاهان داشت.

بازیکن سپاهان ادامه داد: در ابتدای فصل نقل و انتقالات ذهنیت من این بود که فوتبالم را در خارج از ایران ادامه دهم اما شـرایط حضور در تیم‌های خارجی برای من به وجود نیامد بنابراین زمانی که از سوی مدیرعامل باشگاه سپاهان پیشنهاد را دریافت کردم، شرایط به نحوی پیش رفت که با باشگاه مذاکرات جدی را صورت دهم و قراردادم را به امضا برسانم. با صراحت می‌گویم که با هیچ باشگاه دیگری صحبت نکردم و هیچ پیشنهاد مالی به باشگاه‌های دیگر نداشـتم. در این مدت تیترهای بدی درباره من کار شـد و من دوست ندارم چهره فوتبالی‌ام بین مردم خراب شـود زیرا تنها صحبت من با باشگاه سپاهان بود که با این باشگاه هم به توافق رسیدم.

خوشحالم با مربی بزرگی کار می‌کنم

وی پیرامون کار کردن با ژوزه مورایس، سرمربی سپاهان اضافه کرد: مورایس مربی بزرگی است که در اروپا و در تیم‌های بزرگ آسیایی کار کرده و جام‌های مختلفی به دسـت آورده است و مربی بسیار بزرگی به شمار می‌رود. کارنامه مورایس نشـان دهنده آن است که مربی بزرگی است. من با ایشان صحبت کردم و شـرایط تیم و وظایف مرا برای من توضیح دادند و خوشحال هستم که امسال در سپاهان حضور دارم و با ایشان کار می‌کنم.

سپاهان خریدهای خوبی داشت

اسـدی با اشاره به بازیکنان اضافه شده به سپاهان تصریح کرد: زمانی که خواسـتم سـپاهان را انتخاب کنم، همه چیز را در کنار هم در نظر گرفتم و بخشی از آن بازیکنان سپاهان بودند. خوشبختانه تیم سال گذشته سپاهان هنوز حفظ شده و تیم خیلی بزرگ و قابل احترامی برای لیگ بوده که با یک بدشانسی قهرمانی از دست سپاهان رفت اما همه می‌دانند که سپاهان یکی از بهترین تیم‌های لیگ به شمار می‌رفته است. حالا که بازیکنان را در کنار هم می‌بینم، به نظرم سپاهان خریدهای خوبی داشته و بازیکنان گذشته خود را در تیم حفظ کرده و به نظرم در کنار هم بتوانیم یک اتفاق مهم را رقم بزنیم.

هافبک سـپاهان درباره حضور هواداران سپاهان در بازی‌های تیم گفت: هواداران سـپاهان برای من بسیار باارزش هستند و از بهترین هواداران لیگ برتر محسـوب می‌شوند. من در دوران نوجوانی‌ام به همراه بقیه بازیکنان به بازی‌های سپاهان می‌آمدیم و مسابقات را تماشا می‌کردیم. این شور و هیجان هواداران سپاهان را از نزدیک تماشا کرده‌ام و امیدوار هستم که امسال و در این فصل هواداران سپاهان مثل همیشه کنارمان باشند و به ما کمک کنند. امیدوارم هواداران سـپاهان به خصوص در شرایط سخت و زمانی که به آنها نیاز داریم، بتوانند به ما و تیم حریف فشار بیاورند تا ما بتوانیم برنده مسابقات باشیم. هواداران عزیز سپاهان، از اینکه به خانه خودم بازگشتم، بسیار خوشحالم. امیدوارم در کنار شما و با هم، یک فصل رویایی را رقم بزنیم.

عاشق رضازاده و سهراب مرادی هستم

اسطوره وزنه‌برداری مصر با تمجید از قهرمانان ایرانی گفت: عاشق ایران هستم و قهرمانان المپیکی وزنه‌برداری این رشته را دوست دارم.

خداحافظی سـهراب مرادی قهرمان جهان و المپیک از دنیای قهرمانی با واکنش‌های متفاوت داخلی و خارجی روبرو شد. یکی از قهرمانانی که نسبت به وادع مرادی با دنیای فولاد سـرد واکنش نشـان داد محمد ایهاب مصری دارنده مدال طلای قهرمانی جهان و برنز بازی‌های المپیک ۲۰۱۶ ریو بود. وی در پستی با نام بردن از مرادی از وی به عنوان یکی از بزرگان و اسطوره‌های این رشته در ایران و جهان یاد کرد.

ایهاب که پنج مدال جهانی و المپیک را در کارنامه دارد از عشق و علاقه خود به ایران گفت.

متن کامل این مصاحبه در زیر آمده است؛

محمد ایهاب از جمله قهرمانانی بود که نسبت به وداع سهراب مرادی واکنش نشان داد آیا شناختی از وی و دیگر قهرمانان ایرانی دارید؟

من عاشق ایران و ورزشکاران آن به ویژه قهرمانان وزنه‌برداری هستم. در وزنه‌برداری ایران بزرگانی مانند حسین رضازاده و سهراب مرادی هستند که افتخارات زیادی کسـب کردند. رکورد، قدرت و جسـارت این بزرگان من را مجذوب خود کرده اسـت. به عنوان یک قهرمان وزنه‌برداری باید بگویم که من طرفدار این بزرگان و قهرمانان ایرانی هستم.

ایران و مصر ۲ کشـور بزرگ اسلامی با تمدن دیرینه هستند همکاری آنان چه تاثیری بر توسعه ورزش دارد؟

ایران و مصر نه تنها در وزنه‌برداری بلکه در دیگر رشـته‌ها نیز قهرمانان بزرگی دارند. همکاری آنان و ظرفیت‌هایی که این ۲ کشور دارد می‌تواند نوید قهرمانان بزرگی در ورزش بدهد.

اگر یکی از قهرمانان وزنه‌برداری ایران از شـما دعوت کند در ایران حضور خواهید یافت؟

بله حتما، دوست دارم ایران را از نزدیک ببینم. سهراب ورزشکار متواضعی است و حتما دعوت وی را برای حضور در ایران خواهم پذیرفت.

محمد ایهاب در مصر با چه عنوانی معروف است؟

با توجه به مدال و افتخاراتی که در گذشته کسب کردم من را با مجسمه غول پیکر کنار هرم جیزه (ابوالهول) مقایسـه می‌کنند و برخی نیز من را با این نام خطاب خواهند کرد.

یکی از اتفاقات خوب وزنه‌برداری جهان حضور یک مسلمان به عنوان رئیس فدراسیون بین‌المللی است. به نظر شما حضور محمد جلود چه تاثیری بر وزنه‌برداری جهان دارد؟

یکـی از مهمتریـن اتفاقاتـی کـه ممکـن اسـت در وزنه‌بـرداری جهـان رخ دهـد اجرای عدالت اسـت که در گذشـته به حلقـه مفقوده تبدیل شـده بـود. همچنیـن اجـرای عدالت در ایـن رشـته می‌تواند اسـتعدادها و قهرمانان کشورهای مختلف را در اولویت حضور در المپیک و جهان قرار دهد.

بسـیاری از ورزش دوسـتان فوتبال مصر را با محمد صلاح می‌شناسند. نظر شما در خصوص این اعجوبه مصری چیست؟

صـلاح یکی از بهترین‌های تاریخ فوتبال مصر اسـت که یک بازیکن بی نظیر به شمار می‌رود.

شما به ابوالهول معروف هستید صلاح چه لقبی دارد؟

صلاح فخر جهان عرب در فوتبال دنیا است.

نقش صنعتی‌ها در نجومی‌شدن قراردادهای فوتبال؛ چشمان بسته مقابل ریخت‌وپاش!

باشگاه‌های صنعتی باتوجه به هزینه‌های بی‌ضابطه در فصل نقل و انتقالات باید مانند استقلال وپرسپولیس و برخلاف امروز، زیر ذره بین قرار بگیرند تا ترمز اصلی نجومی‌ترشدن قراردادهای فوتبال کشیده شود. «مشکلات ما و باشگاه‌هایی مثل ما از جمله استقلال که معدن و صنعت نداریم، بسیار زیاد است»؛ این اظهارات کنایه‌آمیز دوشنبه‌شب رضا درویش، مدیرعامل باشگاه پرسپولیس در یک برنامه تلویزیونی علیه برخی باشگاه‌های صنعتی است؛ باشگاه‌هایی که باتوجه به اینکه بها اصطلاح زیاد در چشم نیستند، ابایی از ریخت‌وپاش‌های نجومی ندارند و با فراغ بال و دور از چشم نهادهای نظارتی نقش پررنگی در بالا رفتن رقم قراردادها دارند.تیم‌هایی که با پیشنهادهایی تا دوبرابر بیشتر از باشگاه‌های دیگر مشکلی برای جذب بازیکنان مورنظرشان ندارند و تنها جایی کارشان سخت می‌شود که این باشگاه‌ها به دنبال جذب بازیکنانی باشند که پول برایشان اولویت ندارد و می‌خواهند بازی در یکی از تیم‌های قرمز یا آبی پایتخت انتخاب کنند. در آن صورت است که باشگاه‌های صنعتی به مشکل می‌خورند، در غیر این صورت با توجه به ریخت‌وپاش‌های بدون ضابطه‌ای که به خصوص در یکی از این تیم‌های صنعتی صورت می‌گیرد، آنها گران‌ترین تیم‌ها را در هر فصل به نام خودشان ثبت می‌کنند.ریخت‌وپاش باشگاه‌های صنعتی کار را به جایی رساند که حتی حمید سجادی وزیر ورزش هم چند وقت پیش بدون اشاره به نام، به حیف‌ومیل‌هایی که در این باشگاه‌ها صورت بگیرد، به شدت اعتراض کرد و گفت: «یک باشگاهی داشتیم در خارج از تهران که سه آمار از آنها شنیدم که اعتقادم بر این است که آمار اول درست است. اول گفتند باشگاهی بالاترین هزینه را با ۵۷۰ میلیارد داشته که فکر می‌کنم این درست است.

هم‌تیمی طارمی کنار رونالدو

اوتاویو ادمیلسون به پیشنهاد النصر پاسخ مثبت داده است و هم‌تیمی کریستیانو رونالدو خواهد شد.

به نقل از سعودی اسپورت، فعالیت النصر در فصل نقل‌وانتقالات تابستانی ادامه دارد و این بار تیم با اوتاویو ادمیلسون به توافق رسید.

ادمیلسون فصل بسیار خوبی را با پورتو پشت سرگذاشت و از بازیکنان خوب این تیم بود.

النصر برای جذب این بازیکن حاضر شده است که حقوق سالیانه ۱۵ میلیون یورو را به او پرداخت کند.این درحالی است که رقم فسخ قرارداد او هم ۴۰ میلیون یورو است.النصر چند روز قبل با کاسترو، سرمربی پرتغالی به توافق نهایی دست پیدا کرد و برای تقویت خط میانی خود هم بروزوویچ را از اینتر جذب کرد.

بـه نظـر می‌رسـد کـه فعالیـت ایـن باشـگاه عربسـتانی در فصـل نقـل و انتقـالات تابسـتانی همچنـان ادامـه دارد.

محبی به روسیه رفت

مهاجم ملی‌پوش فصل گذشته استقلال برای عقد قرارداد با باشگاه روستوف روسیه وارد مسکو شد.

محمد محبی مهاجم ملی‌پوش فصل گذشته استقلال برای عقد قرارداد با باشگاه روستوف روسیه وارد مسکو شد. باشگاه سانتاکلارا پرتغال با باشگاه روسیه‌ای به توافق رسید تا محبی فصل آینده در این تیم به میدان برود.

پرونده جدید علیه استقلال در فیفا؛ دومین دردسر برای خطیر

مدافع برزیلی فصل گذشته استقلال ضمن فسخ قرارداد خود با این باشگاه تهدید به شکایت کرده است.

رافائل سیلوا مدافع برزیلی آبی پوشان با وجود اینکه یکسال دیگر از قراردادش باقی مانده بود، به واسطه پرداخت نشدن مطالبات خود قراردادش را به صورت یکطرفه فسخ کرد. او طی نامه‌ای که به باشگاه استقلال ارسال کرده تا روز ۲۸ تیرماه به این باشگاه فرصت داده که مطالباتش را پرداخت کنند.

در صورتی که ظرف ۱۰ روز آینده مطالبات سیلوا از سوی استقلال پرداخت نشود، این مدافع با بردن ماجرا به فیفا و اقدام به شکایت علیه آبی پوشان مشکل جدیدی را به این باشگاه اضافه خواهد کرد.

حالا علی خطیر که شـب گذشته سمت سرپرست مدیرعاملی استقلال را برعهده گرفت، در اولین روزهای کاری خود باید یک مشکل جدید را هم حل کند. او با انبوه بدهی‌های مالی مواجه اسـت، اما پرداخت پول سیلوا را باید در اولویت بگذارد که در غیر اینصورت یک پرونده فیفایی دیگر برای استقلال باز می‌شود که می‌تواند تبعات سنگینی را برای این باشگاه به همراه داشته باشد.

این در حالی اسـت که کوین یامگا دیگر بازیکن خارجی استقلال هم بابت مطالبات ۱۶۰ هزار دلاری خود به باشگاه نوتیس داده واگر پول او هم پرداخت نشود، ممکن است اقدامی مشابه سیلوا انجام بدهد.

خرید جدید پرسپولیس نیامده رفت

حسین کنعانی با مرخصی از یحیی گل‌محمدی، راهی قطر شد.

در حالی که همه امروز همه منتظر حضور حسین کنعانی در تمرین بدنسازی سرخپوشان بودند، او با مرخصی از یحیی گل‌محمدی به تمرین نرفت.

کنعانی به دلیل آنچه باشگاه پرسپولیس «رتق و فتق امور شخصی» عنوان کرده، راهی قطر شده و احتمالا تا پایان هفته به تمرین پرسپولیس اضافه خواهد شد تا کارش را آغاز کند.

این در حالی است که شجاع خلیل‌زاده نیز چند روز پیش با ترک تمرینات تراکتور به قطر رفت که البته مشخص شد دچار مصدومیت بوده است.

پرسپولیس به دنبال بازگرداندن باقری/تایید مذاکره با عزت اللهی

عضو هیات مدیره باشگاه پرسپولیس احتمال پیوستن سعید عزت اللهی به این تیم را رد نکرد و گفت: مدیران باشگاه در تلاش برای بازگرداندن کریم باقری که زحماتش فراموش نشدنی است، هستند.

در حالی که عدم تمدید قرارداد کریم باقری مربی پرسپولیس با این باشگاه واکنش‌های زیادی به دنبال داشـت و انتقادات زیادی از مدیرعامل پرسپولیس را ایجاد کرد، به نظر می‌رسد مواضع باشگاه در قبال این مربی باتجربه در حال تغییر است.حسین خبیری یکی از اعضای هیات مدیره باشگاه پرسپولیس در این خصوص گفت: آقاکریم اسطوره اخلاق است و نمی‌شود ارزشها و زحماتش را در پرسپولیس فراموش کرد.خبیری ادامه داد: مدیران و بزرگان باشگاه در تلاش هستند قضیه حل بشود تا در خدمت آقاکریم باشیم.

پرسپولیس که تاکنون با شهاب زاهدی، مسعود ریگی و حسین کنعانی زادگان قرارداد امضا کرده است، در تلاش برای جذب بازیکنان دیگر مدنظر یحیی گل محمدی است. از جمله این بازیکنان سعید عزت اللهی است که شایعات زیادی از مذاکره او با پرسپولیس مطرح شده است.خبیری با تایید صحبت پرسپولیس با این هافبک تیم ملی گفت: عزت اللهی جزو گزینه‌های ما هست. آقای درویش (مدیرعامل پرسپولیس) همیشه سورپرایز می‌کند و شاید دیدید یکهو بی خبر یک بمبی را منفجر کردنداعضو هیات مدیره پرسپولیس در ادامه با بیان اینکه اصطلاح «منفجر کردن بمب» خوب نیست، گفت: پرسپولیس باشگاه بزرگی است و اینها اصطلاحات خوبی برای پرسپولیس نیست.خبیری در پایان گفت: بله آقای عزت اللهی با پرسپولیس در حال مذاکره است.

سامره گزارش داد

سرپرست جدید باشگاه استقلال جلسه‌ای را با جواد نکونام برگزار می‌کند.

پس از استعفای حجت کریمی و تجمع هواداران استقلال نسبت به شرایط بد اسـتقلال شب گذشته با تأیید وزارت ورزش و اجماع اعضای هیأت مدیره، علی خطیر به عنوان سرپرسـت مدیر عاملی استقلال انتخاب شد.خطیر رسماً در باشـگاه استقلال مشـغول به کار شد تا هرچه زودتر به شرایط این تیم سر و سـامان بدهد.او پس از آغاز کار خود در این باشگاه، ابتدا با حضور در طبقات ساختمان، با کارمندان این باشگاه دیدار و گفت‌وگو کرد و در ادامه میزبان علی سامره سرپرست تیم فوتبال استقلال بود و سامره گزارشی از وضعیت تیم فوتبال استقلال به سرپرست باشگاه ارائه داد.خطیر همچنین قرار است امروز جلسه‌ای را با جواد نکونام سرمربی استقلال برگزار کند تا آنها در خصوص وضعیت جذب بازیکنان جدید، مشخص شدن لیست خروجی، اردوی آماده سازی و پرداخت مطالبات بازیکنان به گفتگو بنشینند.با توجه به عملکرد ضعیف استقلال در نقل و انتقالات در زمان حجت کریمی، مدیر جدید اسـتقلال در تلاش برای جذب بازیکنان مدنظر نکونام است.

مذاکرات دوباره نادری با استقلال

با انتخاب سرپرست جدید برای باشگاه استقلال، فعالیت نقل و انتقالاتی این باشـگاه وارد فاز جدیدی شده است. با انتخاب علی خطیر به عنوان سرپرست مدیر عاملی جدید استقلال جذب بازیکنان جدید مورد نظر کادر فنی در اولویت قرار گرفت.یکی از بازیکنان مورد نظر استقلال سعید عزت‌اللهی هافبک تیم وایله دانمارک اسـت که رابطه خوبی با نکونام دارد.نکونام در دو روز گذشته با عزت اللهی به صورت تلفنی صحبت کرده و خواستار حضورش در استقلال شده است.

عزت‌اللهی از پرسپولیس هم پیشنهاد دارد و حالا او بر سر دوراهی سرخابی‌ها قرار گرفته است.

WWW.IDEHROOZ.COM

روزنامه ایده روز

● دوشنبه ۱۴۰۲/۰۴/۱۹–شماره ۱۶۹۴ ● اذان صبح ۰۳:۰۹:۱۹ ● طلوع ۰۴:۵۴:۱۶ ● اذان ظهر ۱۲:۰۹:۳۳ ● غروب آفتاب ۱۹:۲۴:۱۹ ● اذان مغرب ۱۹:۴۵:۵۱ ● نیمه شب ۲۳:۱۶:۲۷ ●

|صاحب امتیاز و مدیر مسوول: سیدمهدی قیصری
|دبیر تحریریه: سعیده محمد
|تحریریه: زهرا جعفری، الهه آذری سیدمحمدقیصری، محمودرضایی آرزو برهانی
|سازمان آگهی ها: زهرا خاتونی
|نشانی: تهران، میدان توحید، خیابان شهید یداله امیرلو (گلبار)، بن بست خودرو، پلاک ۳
|کد پستی: ۱۴۱۹۷۳۴۶۱۴
|تلفن، واتس آپ و نمابر: ۶۶۵۶۳۸۳۰
|سازمان آگهی ها: ۶۶۵۶۳۸۳۰ – ۰۲۱
|چاپ: نگار نقش
|توزیع: نشر گستر امروز
|جی میل: Eidehrooz@gmail.com

حدیث روز

پیامبر اکرم (ص):

والّذی بَعَثَنی بالحـقِّ بشیرا، إنّ الثّابِتینَ علی القَولِ بِهِ فی زمانِ غَیبتِه لَأعزُّ مِنَ الکِبریتِ الأحْمَرِ.
سوگند به آن که به حق مرا نوید دهنده برانگیخت، آنان که در روزگار غیبت او بر اعتقاد به او استوار بمانند از کبریت احمر کمیابترند.

کمال الدین : ص۲۸۸ ح۷

قیمت ارز و طلا

دلار	۵۰,۲۰۰
یورو	۵۴,۶۰۰
پوند انگلیس	۶۳,۹۲۰
درهم امارات	۱۳,۶۹۰
لیر ترکیه	۱,۹۴۰
سکه امامی	۲۸,۹۰۰,۰۰۰
بهار آزادی	۲۵,۷۰۰,۰۰۰
نیم سکه	۱۵,۷۰۰,۰۰۰
ربع سکه	۱۰,۷۲۰,۰۰۰
سکه گرمی	۶,۴۰۰,۰۰۰

عکس روز: امین نظری

شنا در رودخانه «دز»

بزرگ‌ترین هجوم برای تصاحب طلا آغاز می‌شود

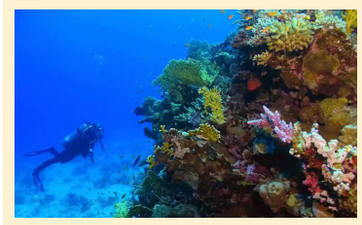

۹ جولای ۲۰۲۳ برابر با ۱۸ تیرماه ۱۴۰۲، بزرگ‌ترین هجوم برای تصاحب طلا در اعماق دریا آغاز می‌شود و این هجوم نتیجه‌ای جز ویرانی نخواهد داشت.

به نقل از گاردین، ۹ جولای ۲۰۲۳ یک روز مهم برای اقتصاد جهانی به شمار می‌رود، روزی که نشان دهنده آغاز بزرگ‌ترین هجوم برای تصاحب طلا در تاریخ است. به عبارت دیگر، از این تاریخ به چند شرکت این اجازه داده می‌شود که از وقوع فاجعه زیست‌محیطی سود و منفعت ببرند!

در حالی که این هجوم می‌تواند به آسیب زیست محیطی بی سابقه‌ای منجر شود، به نظر می‌رسد تنها تعداد کمی از مردم به این موضوع توجه می‌کنند. دولت انگلیس نیز در برابر این فاجعه سکوت کرده است و این سکوت می‌تواند بسیار خطر آفرین باشد.

برای آشنا شدن با جزییات این ماجرای قریب الوقوع، آگاهی داشتن از تاریخ و آنچه که پیش از این در این باره رخ داده، مفید خواهد بود. در سال ۱۹۸۲، پس از ۲۵ سال مذاکرات نه چندان خوشایند، سازمان ملل متحد، UNCLOS (کنوانسیون سازمان ملل متحد درباره حقوق دریاها) را تصویب کرد. درواقع، این بزرگترین شکل از حصارکشی در تاریخ بود که به واسطه آن بیش از ۱۳۸ کیلومتر مربع (۵۳ مایل مربع) از بستر دریا را به مناطق انحصاری اقتصادی ملی (EEZ) تبدیل شد و آن را برای بهره‌برداری توسط کشورهای ساحلی، آزاد و در دسترس قرار دادند.

اما کنوانسیون ملل متحد درباره حقوق دریاها (UNCLOS)، اعلام کرد که دریای عمیق، خارج از مناطق انحصاری اقتصادی (EEZ)، معروف به « the Area » که ۵۴ درصد از اقیانوس‌های جهان را پوشش می‌دهد، «میراث مشترک بشریت» محسوب می‌شود.

از این‌رو، قرار بر این بود که موضوع استخراج معادن در اعماق دریا در این منطقه، تا زمانی که یک کد برای استخراج دریافت شود، ممنوع اعلام شود. به موجب دریافت این کد، احتیاط برای جلوگیری از آسیب‌های اکولوژیکی و زیست محیطی باید رعایت شود و آنچه که بدست می‌آید، باید به صورت عادلانه میان تمام کشورها تقسیم شود. اما از آنجایی که کشورهای ثروتمند نمی‌خواستند به کشورهای کوچک در حال توسعه قدرت بدهند، اصرار داشتند که تصمیمات باید با اجماع اتخاذ شود و امروز جای تعجب نیست که با گذشت ۲۸ سال، انجمن بین‌المللی اتوماسیون (ISA)، نتوانسته است یک کد ماینینگ برای حفظ و اشتراک منافع کشورها ایجاد کند.

با وجود چنین شرایطی، برنامه‌ها برای استخراج، از یکشنبه ۹ جولای، آغاز می‌شود. در ابتدا، استخراج در ۴.۵ کیلومتر مربع در اقیانوس آرام معروف به منطقه Clarion-Clipperton و سپس در زمان مناسب در کل منطقه انجام می‌شود.

تخمین زده می‌شود که اعماق دریا حاوی میلیاردها تن نیکل، کبالت، منگنز و سایر عناصر معدنی با ارزشی است که برای انتقال و به کارگیری در اقتصاد سبز، همچنین برای استفاده در خودروهای برقی، مزارع بادی و موارد دیگر بسیار پرکاربرد است.

دانشمندان بارها هشدار داده‌اند که در نتیجه این استخراج، تمام شواهد علمی به خطرات زیست محیطی وسیعی اشاره می‌کنند و بسیاری از کشورها و صدها دانشمند علوم دریایی خواستار تعلیق انجام این عمل شده‌اند.

آخرین اخبار حاکی از آن است که گروه پارلمانی همه احزاب برای اقیانوس (اگرچه با تاخیر) تشکیل جلسه داد تا بررسی کند که استخراج عناصر معدنی با ارزش از اعماق دریا باید انجام شود یا خیر. متاسفانه این احزاب برای تشکیل این جلسه، بریتانیا را شامل نمی‌شود.

رونمایی بی‌ام‌و از عینک هوشمند موتورسیکلت

شرکت BMW از عینک هوشمند مخصوص موتورسیکلت خود موسوم به ConnectedRide که ۷۵۰ دلار دلار قیمت دارد، رونمایی کرد.

به‌نقل‌ازنیواطلس،عینک‌هوشمندمخصوص‌موتورسیکلت شرکت بی‌ام‌و به نام «کانکت‌راید»(ConnectedRide) که توسط بخش اختصاصی تولید موتورسیکلت این شرکت موسوم به BMW Motorrad طراحی و ساخته شده است، می‌تواند به راحتی از طریق بلوتوث و اپلیکیشن به گوشی هوشمند متصل شود.

نمایشگر این عینک را می‌توان تنظیم کرد و تنظیمات آن را می‌توان قبل از موتور سواری و همچنین هنگام آن از طریق یک کنترل‌گر چندکاره روی دسته موتورسیکلت تغییر داد.

ما در گذشته شاهد چندین تلاش برای ایجاد عینک هوشمند با نمایشگر جلوی چشم یا اصطلاحا «هد آپ»(HUD) برای موتورسواران بوده‌ایم و تاکنون استقبال کمی از آنها شده است، اما اکنون شاید بی‌ام‌و این موضوع را تغییر دهد.شرکت BMW Motorrad در مراسم BMW Motorrad Days در برلین از عرضه قریب الوقوع آنچه آن را «عینک هوشمند کانکت‌راید» می‌نامد، با قیمت حدود ۷۵۰ دلار خبر داد.

بدیهی است که مدتی طول خواهد کشید که این عینک هوشمند به خارج از آلمان راه پیدا کند، اما گفتنی است که برای استفاده از این عینک نیازی به تصاحب یک موتورسیکلت بی‌ام‌و نخواهید داشت و می‌توان آن را روی موتورسیکلت‌های دیگر نیز بکار برد.

سازندگان آن می‌گویند، این عینک به خوبی کار می‌کند و با طراحی هوشمندانه خود، موتورسواران را تحت تاثیر قرار خواهد داد.

این عینک هوشمند از طریق بلوتوث و یک اپلیکیشن به گوشی هوشمند موتورسوار متصل می‌شود و با استفاده از فناوری نمایشگر سربالا، اطلاعات را روی لنز عینک پیش چشم موتورسوار نمایش می‌دهد.

این عینک مجموعه‌ای از اطلاعات نظیر اطلاعات GPS، سرعت فعلی و محدودیت سرعت و سرعت مجاز را ارائه می‌دهد که آگاهی موتورسوار را بالا می‌برد و واقعاً مفید واقع می‌شود. همچنین اطلاعات دیگر را روی اپلیکیشن به نمایش می‌گذارد.

این عینک هوشمند برای موتورسواری در یک محیط ناآشنا مطمئناً شرایط ایمن‌تری را ایجاد می‌کند.

اما یکی از معایب این است که باتری‌های آن فقط ۱۰ ساعت دوام می‌آورند، بنابراین اگر قصد دارید یک روز طولانی را موتورسواری کنید، باید یک پاوربانک و سیم USB همراه خود داشته باشید. البته یک شارژ ۱۵ دقیقه‌ای کافی خواهد بود تا کانکت‌راید چند ساعت بیشتر استفاده شود.

این عینک تنها در یک رنگ(زغالی) اما در دو مدل با دو مجموعه لنز(یک لنز رنگی و یک لنز ۸۵ درصد شفاف) عرضه می‌شود. آنها در دو اندازه مختلف عرضه می‌شوند تا برای نشستن روی انواع بینی مناسب باشند. پدهای بینی این عینک‌ها نیز همانطور که از یک شرکت اصیل انتظار دارید، طراحی شده‌اند، بنابراین برای استفاده با طیف گسترده‌ای از کلاه‌های ایمنی نیز مناسب هستند.

اداره کل آموزش و پرورش شهرستان‌های استان تهران

آگهی مزایده عمومی

اداره کل آموزش و پرورش شهرستان های استان تهران در نظر دارد نسبت به اجاره ۹ باب واحد تجاری واقع در اردوگاه شهید منتظری شهریار را با مشخصات و شرایط کلی ذیل از طریق مزایده به اشخاص حقوقی و حقیقی واجد شرایط واگذار نماید.

الف- شماره مزایده: ۵۰۰۲۰۰۳۰۴۴۰۰۰۰۰۳

ب- مبلغ تضمین شرکت در فرآیند ارجاع کار: از نوع ضمانت نامه بانکی با اعتبار سه ماهه یا واریز وجه نقد به شماره حساب ۴۰۷۴۰۳۱۲۰۷۸۶۵۵۱۸ در وجه اداره کل آموزش و پرورش شهرستان های استان تهران(بنام تمرکز وجوه سپرده بودجه عمومی)نزد بانک مرکزی می باشد.

ج) مهلت و محل دریافت اسناد مزایده :

مهلت دریافت اسناد: تا ۱۴۰۲/۰۴/۲۵

محل دریافت اسناد: از طریق سامانه تدارکات الکترونیکی دولت به آدرس http://setadiran.ir انجام می پذیرد.

د) مهلت تحویل اسناد و زمان و مکان گشایش پیشنهادها :

- مهلت پیشنهاد قیمت : حداکثر ۱۴۰۲/۰۵/۰۴

- زمان و مکان گشایش پیشنهادها و نیز سایر شرایط و توضیحات در اسناد مزایده قید می گردد.

تلفن تماس ۵۵۰۵۱۳۹۷ آدرس اینترنتی www.teo.ir

اداره کل آموزش و پرورش شهرستان های استان تهران

۱۴۴۶/م-الف

شناسه آگهی: ۱۵۲۴۸۹۳

شرکت گاز استان آذربایجان غربی

نوبت اول

تجدید آگهی مناقصه عمومی یک مرحله‌ای
(تجدید فراخوان ارزیابی کیفی مناقصه گران) شماره ۲۲۰۱/۱۴۰۲/۴۶

شرکت گاز استان آذربایجان غربی در نظر دارد مناقصه با مشخصات زیر را از طریق سامانه تدارکات الکترونیکی دولت (ستاد) برگزار نماید. کلیه مراحل برگزاری مناقصه (دریافت استعلام ارزیابی کیفی ، ارائه اسناد ارزیابی کیفی ، دریافت مابقی اسناد مناقصه ، ارائه پیشنهاد قیمت ، مهر و امضای اسناد مناقصه ، بازگشایی پاکتها) بصورت الکترونیکی و از طریق درگاه سامانه تدارکات الکترونیکی دولت (ستاد) انجام خواهد گرفت.

۱- مناقصه گزار : شرکت گاز استان آذربایجانغربی

۲- موضوع مناقصه : پروژه تهیه تجهیزات و احداث خط لوله انتقال (take off) ، خط تغذیه و ایستگاه تقلیل فشار CGS جدید شهرستان خوی به شرح ذیل :

- **احداث خط تغذیه (250PSIG) با لوله های فولادی به اقطار ۴ الی ۲۴ اینچ — به طول تقریبی ۱۲۶ متر**
- **احداث خط لوله انتقال (1000PSIG) با لوله های فولادی به اقطار ۲ و ۱۲ اینچ — به طول تقریبی ۶۳ متر**
- **احداث ایستگاه تقلیل فشار CGS ۱۰۰۰,۲۵۰,۲۰۰۰۰۰ — به تعداد یک ایستگاه**

۳- محل اجرای پروژه : شهرستان خوی

۴- استاندارد اجرای کار : مطابق مشخصات فنی و استانداردهای پذیرفته شده شرکت ملی گاز ایران

۵- شرایط متقاضیان :

- داشتن شخصیت حقوقی

- داشتن گواهی صلاحیت معتبر پایه پنج یا بالاتر در رشته تاسیسات و تجهیزات از سازمان برنامه و بودجه

- داشتن ظرفیت خالی ارجاع کار

- توانائی تهیه و تسلیم انواع ضمانتنامه های مورد نیاز

۶- نحوه دریافت کاربرگهای استعلام ارزیابی: از طریق درگاه سامانه تدارکات الکترونیکی دولت (ستاد) به آدرس: www. setadiran.ir

۷- مهلت زمانی دریافت کاربرگهای استعلام ارزیابی: ساعت ۱۶ تاریخ ۱۴۰۲/۰۴/۲۷

۸- مهلت زمانی ارائه و بارگذاری کاربرگها واسناد استعلام ارزیابی: ساعت ۱۶ تاریخ ۱۴۰۲/۰۵/۱۰

۹- شماره مناقصه ثبت شده در سامانه تدارکات الکترونیکی دولت (ستاد) : ۲۰۰۲۰۹۱۹۳۱۰۰۰۰۷۱

۱۰- نوع و مبلغ تضمین شرکت در مناقصه : مطابق مصوبه شماره۱۲۳۴۰۲/ت ۵۰۶۵۹هـ مورخ۹۴/۹/۲۲ هیات وزیران و اصلاحیه های بعدی آن خواهد بود.

۱۱- اطلاعات تماس مناقصه گزار : مناقصه گران می توانند جهت دریافت اطلاعات بیشتر یا در صورت داشتن هرگونه ابهام در خصوص اسناد مناقصه ، با تلفن شماره۳۳۴۷۷۱۷۰-۰۴۴ تماس یا از طریق نمابر شماره ۳۳۴۴۴۴۷۵-۰۴۴ مکاتبه نمایند.

آدرس: دفتر امور پیمانها واقع در ارومیه ، خیابان مولوی ، شرکت گاز استان آذربایجانغربی ، طبقه اول ، اتاق ۱۰۲

مسئولیت اطلاع از روند برگزاری الکترونیکی مناقصه و کنترل های لازم بر عهده مناقصه گران می باشد. برای آگاهی از اخبار ، آگهی های مناقصه ، مزایده و عملکرد شرکت گاز استان آذربایجان غربی می توانید به کانال پیام رسان سروش به آدرس WAZARGAS @ مراجعه فرمایید.

روابط عمومی شرکت گاز استان آذربایجان غربی

۰۱/م-الف

شناسه آگهی: ۱۵۲۴۳۹۴

پیش‌بینی بازارهای جهانی طلا

قیمت طلا پس از نزول شگفت انگیز شاخص گزارش اشتغال بخش غیر کشاورزی ایالات‌متحده افزایش یافت.

قیمت طلا و نقره در اوایل معاملات روز جمعه و پیش از تعطیلی بازار در ایالات‌متحده به دنبال افزایش غیرمنتظره ضعیف‌تر از حد انتظار در حقوق و دستمزد غیرکشاورزی ایالات‌متحده افزایش یافت.

بازار طلا در حال حرکت صعودی است زیرا به نظر می‌رسد شتاب در بازار کار ایالات‌متحده در حال ضعیف شدن و تعداد مشاغل کمتر از حد انتظار ایجاد شده است. اندرو هانتر، معاون اقتصاددان ارشد ایالات‌متحده در کپیتال اکونومیکس گفت که گزارش ضعیف اشتغال مانع از افزایش نرخ بهره فدرال رزرو نخواهد شد.

طلای اگوست آخرین بار با ۱۶ دلار و ۶۰ سنت افزایش به ۱۹۳۱ دلار و ۳۰ سنت رسید و نقره سپتامبر با ۰.۲۷ دلار افزایش به ۲۳.۱۴ دلار رسید.

بازده اوراق ۱۰ ساله خزانه‌داری ایالات‌متحده در هفته‌ای که گذشت به بالای ۴ درصد رسید که بالاترین میزان از ماه مارس است. بازده ۱۰ ساله در حال حاضر به ۴ درصد رسیده است.

یک روند نزولی قیمت دو ماهه در نمودار روزانه وجود دارد. هدف صعودی بعدی قیمت بولز این است که در معاملات آتی آگوست بالاتر از مقاومت در ۲۰۰۰ دلار بسته شود. هدف بعدی قیمت نزولی کوتاه‌مدت این است که قیمت‌های آتی را به پایین‌تر از پشتیبانی قوی در ۱۹۰۰ دلار برساند.

در مورد قیمت طلا، محققان بر این باورند که ریسک به سمت نزول متمایل می‌شود اما روند صعودی بلندمدت ثابت می‌ماند. البته در حال حاضر، بیشتر در مورد قدرت و ضعف شاخص دلار است که عامل کلیدی تأثیرگذار بر قیمت طلاست.

بر اساس گزارش کیتکو نیوز، قیمت نقره در نمودار روزانه در یک روند نزولی دو ماهه قرار دارند. هدف صعودی بعدی گاوهای نقره‌ای، بستن قیمت‌های آتی سپتامبر بالاتر از مقاومت در اوج ۲۴.۸۳۵ دلار در ژوئن است. هدف بعدی قیمت نزولی، بستن قیمت‌ها زیر سطح حمایت در پایین‌ترین سطح ژوئن ۲۲.۳۴ دلار است. مقاومت اول در بالاترین قیمت این هفته ۲۳.۵۳۵ دلار و سپس در ۲۳.۷۵ دلار مشاهده شد.

بیت‌کوین به آزمایش بزرگ نزدیک شد

مایک مک گلون، تحلیلگر رمزارزهای دیجیتال، هشدار داد که بیت‌کوین در مسیر آزمایشی بزرگ است.

به نقل از کریپتوکارنسی، مایک مک گلون، استراتژیست کلان بلومبرگ اظهار کرد که بیت‌کوین احتمالا در نیمه دوم سال ۲۰۲۳ با آزمونی بزرگ روبرو خواهد شد.

وی در توییتی گفت که بیت‌کوین پس از عملکرد قوی در نیمه اول سال، احتمالا در ۶ ماه آینده باید شرایط سخت رکودی را تحمل کند.

افزایش ۸۴ درصدی بیت‌کوین در نیمه اول سال ۲۰۲۳ تقریبا دو برابر نزدک ۱۰۰ بود و در نوسانات سالانه نیز ثابت بود اما این نیمه دوم خواهد بود که ممکن است ارز دیجیتال معیار را به عنوان نسخه بتای بالا از بازار سهام یا پتانسیل آن برای طلای دیجیتال در دنیایی که به آن سمت می‌رود، تعریف کند.

مک گلون پیش‌بینی کرد که بازار سهام شروع به کاهش خواهد کرد و بیت‌کوین این شانس را خواهد داشت که خود را به عنوان یک ذخیره‌کننده ارزش یا «طلای دیجیتال» با عدم فرو رفتن در کنار سهام ثابت کند.

با این حال، مک گلون هشدار داد: در حالی که فدرال رزرو در رکودهای گذشته به سرعت سیاست‌های پولی را کاهش داد، بانک مرکزی ممکن است این بار به دلیل تورم بالا تمایلی به انجام این کار نداشته باشد.

این استراتژیست افزود: ما معتقدیم زمانی که بازار سهام در مقطعی وارد بازار نزولی می‌شود، آزمایش واقعی بیت‌کوین ممکن است انجام شود.

در طول دو انقباض بزرگ اقتصادی از آغاز هزاره، کاهش حدود ۵۰ درصدی اس اند پی ۵۰۰ با تسهیل قابل توجه بانک مرکزی همراه شد و ممکن است این مورد تغییر کرده باشد.