روزنامه
امروز
روزنامه سراسری
اقتصادی اجتماعی
شنبه ۱۴۰۰/۰۱/۱۴
۲۰۰۰ تومان
شماره : ۱۰۵۶

آنی یاب
www.aniyab.ir
مرکز گمشده و پیدا شده کشور
۰۲۱-۶۲۸۰۱

رهبر انقلاب با تأکید بر اصل مشارکت در انتخابات، ویژگی‌های رئیس‌جمهوری مطلوب را تبیین کردند؛

انتخابات باید نماد وحدت ملی باشد

رهبر معظم انقلاب اسلامی در اولین روز از سال نو در سخنرانی زنده تلویزیونی خطاب به ملت شریف ایران، با تبیین وظایف اساسی دستگاه‌ها و مردم برای تحقق شعار سال و حمایت تولید و رفع موانع آن، سیاست اعلامی در قضیه برجام یعنی لغو تحریم‌ها و راستی‌آزمایی آن قبل از بازگشت ایران به تعهدات برجامی را تخطی‌ناپذیر خواندند.

ایشان در ادامه، انتخابات ریاست جمهوری در خرداد ۱۴۰۰ را در ابعاد داخلی و خارجی بسیار مهم برشمردند و با اشاره به نقشه و تلاش گسترده دشمنان برای ناامید کردن مردم از حضور در انتخابات تأکید کردند: ریاست جمهوری با اختیارات بسیار وسیع، مهم‌ترین و مؤثرترین مدیریت کشور است و مردم برای ناامید کردن دشمن و نوسازی دستگاه اجرایی، در انتخاب رئیس‌جمهوری خصوصیاتی مانند مردمی بودن، کفایت، قدرت مدیریت، ایمان، عدالت‌خواهی، ضد فساد بودن، عملکرد انقلابی و جهادی، اعتقاد به توانمندی‌های داخلی، امیدواری به آینده و اعتقاد به جوانان را مورد توجه قرار دهند. به‌گزارش پایگاه اطلاع‌رسانی دفتر رهبر معظم انقلاب، حضرت آیت‌الله خامنه‌ای در آغاز سخنانشان با اشاره به ورود به قرن جدید از نگاه عرفی، مقایسه‌ای کوتاه میان اوضاع ایران در سال ۱۳۰۰ و ۱۴۰۰ کردند و گفتند: سال ۱۳۰۰ سال کودتای انگلیسی به دست رضاخان و استقرار حکمرانی وابسته و دیکتاتوری بود اما سال ۱۴۰۰ سال انتخابات است یعنی حکمرانی متکی بر استقلال و آرای مردم و مبتنی بر اتکاء و اعتماد به نفس ملی. ایشان با اشاره به محقق نشدن کامل شعار سال گذشته یعنی جهش تولید افزودند: البته در بخش‌های مهمی از تولید پیشرفت‌هایی حاصل شد که در برخی موارد می‌توان به آن جهش نیز اطلاق کرد که همین روند باید با قوت بیشتری ادامه یابد.

حضرت آیت‌الله خامنه‌ای در بحث ضرورت رفع موانع تولید به مواردی همچون واردات بی‌رویه، قاچاق کالا و رفع مقررات زائد اشاره کردند و افزودند: موانع تولید بسیار بیشتر است که باید در صداوسیما تبیین و با کمک دستگاه‌ها و مردم رفع شود.ایشان، ورود مواد اولیه یا تجهیزات مورد نیاز تولید را ضروری خواندند و افزودند: افزایش قدرت خرید مردم، قطع دست واسطه‌ها، مبارزه با فساد و اصلاح نظام بانکی و گمرکی از دیگر اقدامات لازم برای تحقق شعار سال است که اگر این کارها با جدیت دنبال شود، یقیناً امسال تحولی در اقتصاد کشور ایجاد می‌شود.

رهبر انقلاب با اشاره به سوءاستفاده و منفی‌بافی برخی‌ها با بزرگنمایی مشکلات موجود بخصوص در فضای مجازی وتبلیغات خارجی دشمنان گفتند: برخی آیه یأس می‌خوانند و راه را بن‌بست نشان می‌دهند اما اصلاً این‌طور نیست و ایران می‌تواند با استفاده از ظرفیت‌های مختلف داخلی از شکوفاترین اقتصادهای منطقه و حتی جهان باشد.ایشان افزودند: استفاده از این ظرفیت‌ها احتیاج به معجزه ندارد بلکه مدیریتی قوی، دارای احساس مسئولیت، ضدفساد و دارای برنامه جامع اقتصادی می‌خواهد.

حضرت آیت‌الله خامنه‌ای با اشاره به اذعان کارشناسان بانک جهانی درباره رتبه هجدهم اقتصاد ایران در میان حدود ۲۰۰ کشور افزودند: همین کارشناسان معتقدند ظرفیت‌های سرزمینی و انسانی زیادی در ایران وجود دارد که در صورت استفاده از آنها، رتبه اقتصادی ایران به رتبه ۱۲ می‌رسد که بسیار مهم است.

رهبر انقلاب در بحث ظرفیت‌های سرزمینی، «وسعت کشور، همسایگان متعدد، قرار گرفتن در مسیر ترانزیت شرق به غرب و شمال به جنوب» و در موضوع ظرفیت‌های انسانی «جمعیت جوان، تحصیل کرده و آماده کار» را از جمله واقعیاتی خواندند که در کنار منابع طبیعی سرشار، ثروت‌های خدادادی زیرزمینی و زیرساخت‌های مهم ایجاد شده در ۳۰ سال اخیر می‌تواند ایران را به کشوری پیشرفته تبدیل کند که هیچ‌گونه تحریمی بر آن اثر نداشته باشد. ایشان رفع مشکلات موجود را نیازمند همدلی خواندند و افزودند: کسانی که سرمایه لازم را دارند و آحاد مردم که می‌خواهند مانند کمک مؤمنانه به کمک تولید بیایند، می‌توانند در این زمینه فعال شوند که خیریه‌های مردمی، نهادهای انقلابی و امنای مساجد فعال باید برای ساماندهی این مسأله مهم برنامه‌ریزی کنند. رهبر انقلاب به تناسب موضوع مورد بحث یعنی اقتصاد کشور، به بیان نکاتی در باب تحریم‌ها نیز پرداختند. ایشان محاصره اقتصادی و تحریم ملت‌ها و مانع تراشی در دستیابی آنها به دارو و مواد غذایی را جنایت حقیقی امریکا برشمردند و افزودند: ملت ایران به فضل الهی، گلیم خود را از این آب بیرون کشیده است اما برخی ملت‌ها نمی‌توانند مقابله کنند. رهبر انقلاب در تبیین دو راه ممکن برای مواجهه با تحریم‌ها افزودند: یک راه، خواهش از تحریم‌کننده برای کاهش یا برداشتن تحریم است که طبعاً او نیز خواسته‌های استکباریش را روی میز می‌گذارد و می‌گوید باید انجام دهید که این همان راه ذلت و انحطاط و عقب‌ماندگی است اما راه دوم، استفاده از ظرفیت‌ها و نیروهای داخلی برای تولید کالاهای تحریمی و کاهش و بی‌اثر کردن تحریم‌هاست که ملت ایران راه دوم را انتخاب کرده و ادامه می‌دهد. حضرت آیت‌الله خامنه‌ای تلاش ملت ایران برای تبدیل تحریم به فرصت را دارای نتایج تحسین‌برانگیز خواندند و با اشاره به مواردی از جمله تأمین وسایل بهداشتی مقابله با کرونا در داخل، افزایش توان علمی و افزایش حیرت انگیز قدرت دفاعی کشور گفتند: این واقعیات نشان می‌دهد که می‌توان تحریم را به فرصت تبدیل کرد.

واقعیت‌هایی درباره همکاری ایران و چین

سعید لیلاز

یکی از جالب‌ترین نکات و عمومی‌ترین سوءتفاهم‌هایی که درباره قرارداد راهبردی ایران و چین شکل گرفته این است که به عمد یا از روی نادانی، درباره این توافق و ابعاد آن در اقتصاد ایران اغراق می‌شود. کسانی که از روی بی‌اطلاعی چنین کاری انجام می‌دهند، نشان داده‌اند که شناختی از حجم اقتصاد ایران ندارند. اگر تمام آن چیزی را که در مطبوعات خارجی به اغراق درباره قرارداد مذکور گفته می‌شود مبنا بگیریم، یعنی سرمایه‌گذاری ۴۰۰ میلیارد دلاری چین در اقتصاد ایران ظرف ۲۵ سال آینده، مجموع سرمایه‌گذاری چینی‌ها در ایران ۲ تا ۳ درصد سرمایه‌گذاری سالانه مورد نیاز کشور در این مدت را پوشش می‌دهد. حجم تولید ناخالص داخلی ایران به شاخص قدرت برابری خرید حدود هزار و ۳۰۰ میلیارد دلار در سال است که اگر ۴۰ درصد آن پس‌انداز ناخالص داخلی باشد، ما سالانه ۴۰۰ میلیارد دلار سرمایه‌گذاری خارجی نیاز خواهیم داشت.

این البته به جز سرمایه‌گذاری‌های انجام نشده و انباشت شده در دهه‌های اخیر است. برای روشن شدن ببیشتر قضیه فقط ذکر همین یک رقم از آمار کافی است که همین الان ۳۰۰ میلیارد دلار سرمایه‌گذاری انجام نشده معوق فقط در حوزه نفت ما وجود دارد.

نکته مهم دیگر این است که چین در عمل، بیش از دو دهه است که در اقتصاد ایران دارای سهم نخست است. از حدود سال ۱۹۹۲ تا ۲۰۱۲، حجم مبادلات خارجی ایران با چین از سالانه حدود ۲۰۰ میلیون دلار به ۳۰ میلیارد دلار افزایش یافت و اگر تحریم‌های اخیر امریکا نبود احتمالاً این عدد به حدود ۴۰ میلیارد دلار هم می‌رسید. بنابراین چیزی که مخالفان توافق ما را از آن می‌ترسانند، نزدیک به دو دهه است که بدون انجام سرمایه‌گذاری در اقتصاد ایران محقق شده است. در نتیجه آن هم تا کنون هیچ اتفاق وحشتناکی رخ نداده. بنابراین می‌توان متصور شد در ۲۵ سال آینده هم با توجه به سهم این سرمایه‌گذاری در کل اقتصاد ایران، اتفاق جدیدی طبق آنچه مخالفان قرارداد می‌گویند، رخ نخواهد داد.

اما نکته بسیار مهم دیگر این است که اساساً مسأله چین بر خلاف آنچه الان تصویر می‌شود، صرفاً مسأله ایران نیست بلکه مسأله کل جهان است. این آمار تکان‌دهنده‌ای است که شریک تجاری ۱۵۰ کشور از مجموع ۲۱۰ کشور جهان در حال حاضر، چین است. حتی کشورهایی که شریک تجاری اول آنها امریکا، ژاپن یا استرالیا است، در حالی با این سه کشور تجارت دارند که شریک تجاری اول همین سه کشور، چین است. حجم مازاد صادرات روزانه چین به ایالات متحده امریکا تقریباً یک میلیارد دلار است، بنابراین ظرف ۴۰۰ روز چینی‌ها آن چیزی را از اقتصاد امریکا به‌عنوان مازاد بازرگانی بیرون می‌کشند که قرار است در ۲۵ سال آینده در اقتصاد ایران انجام دهند. بنابراین کشوری که بخواهد در دنیا به کالای ارزان دسترسی پیدا کند و هر چه بیشتر نیازهای توده‌های فقیر خود را پوشش دهد، گریزی از اینکه رابطه اقتصادی خود را با چین تحکیم و سازماندهی کند، نخواهد داشت.

بودجه تولید تئاتر افزایش پیدا می‌کند

شروع سال ۱۴۰۰ و فعالیت گروه‌های دوازده‌گانه تئاتری که از هفتم فروردین نوبت اجرا داشتند، مصادف شد با تعطیلی دوباره سالن‌های تئاتر به‌دلیل اوج‌گرفتن شیوع ویروس کرونا؛ اما در نهایت با همکاری و گفت‌وگوی مدیران تئاتری کشور با ستاد ملی مقابله با کرونا و خروجی جلسه‌ای که چهارشنبه، ۱۱ فروردین برگزار شد، بالاخره با موافقت ستاد ملی مقابله با کرونا، مشاغل مربوط به تئاتر از گروه سوم پرخطر، به گروه دو منتقل شدند و با این تصمیم دوازده گروه نمایشی اجازه پیدا کردند از روز پنجشنبه در سالن‌های نمایش تهران روی صحنه بروند.

قادرآشنا مدیرکل مرکز هنرهای نمایشی وزارت فرهنگ و ارشاد اسلامی در گفت‌وگو با «ایران» در تشریح جزئیات این خبر می‌گوید: «البته این مسأله تا زمانی که در وضعیت نارنجی قرار داشته باشیم عملیاتی است و طبیعتاً همگی ما برای فعالیت در کشور تابع قوانین کشور هستیم و با توجه به تغییر دسته‌بندی مشاغل تئاتری، امکان اجرا در شهرهایی که وضعیتی به غیر از قرمز دارند، برقرار است و اگر خدای ناکرده دوباره وضعیت قرمز را تجربه کنیم چاره‌ای جز تعطیلی نداریم.»

آشنا با اشاره به این مسأله به‌دقت و نظارت بر رعایت پروتکل‌های بهداشتی در سالن‌های تئاتر و محیط تماشاخانه‌ها هم تأکید کرد و گفت: «در این مدت و شرایط نیز تمامی همکاران من در بخش اجرایی و مدیران سالن‌های نمایش نهایت تلاش خود را برای ایزوله کردن سالن‌ها خواهند داشت و هنرمندان نیز مثل همیشه اصول و پروتکل‌های بهداشتی را رعایت خواهند کرد تا همگی در صحت و سلامت این دوره را سپری کنیم.»

مدیرکل هنرهای نمایشی در ادامه این گفت‌وگو چشم‌انداز تئاتر در سال ۱۴۰۰ را مثبت ارزیابی و ابراز امیدواری کرد با توجه به دغدغه موجود، زیرمجموعه فرهنگی و هنری دولت در این حوزه موفق شوند تا زمان حضور خود، بودجه تئاتر را در بخش تولید افزایش دهند. او اضافه کرد: «پیش از هر چیزی باید گفت که این آسیب‌ها و زیان‌هایی که بر بدنه فرهنگ و هنر کشور و علی‌الخصوص تئاتر ما وارد شد سخت و سنگین بود اما علی‌القاعده شرایط کرونا دست ما نیست و نمی‌دانیم چطور پیش خواهد رفت و باید دید فضای کشور به چه سمتی می‌رود؛ اما ما برنامه‌های مدون خود را پیش خواهیم برد و به‌عنوان مثال بحث رویدادهای تئاتری سال‌جاری را برنامه‌ریزی خواهیم کرد و طبق این برنامه‌ریزی هم پیش خواهیم رفت و در این بین توجه به استان‌ها را به‌صورت جدی و در سرلوحه کار قرار خواهیم داد. امسال تمام تلاش‌مان بر این است تا بودجه تئاتر را افزایش دهیم و این عزم و دغدغه را هم در وزیر محترم و هم در معاون هنری‌شان آقای حسینی می‌بینیم و همگی در تلاش خواهیم بود که این اتفاق عملیاتی شود.»

آشنا درباره حمایت از اجراها با توجه به آسیب‌هایی که از سال گذشته کرونا به این حوزه وارد کرده هم به خبرنگار «ایران» گفت: «ما مثل سالیان گذشته حتماً از گروه‌های تئاتری و اجراها حمایت و اواخر فروردین برنامه‌های سال ۱۴۰۰ این مرکز را به‌صورت روشن و شفاف اطلاع‌رسانی خواهیم کرد. سال گذشته ما یازده برنامه را در ابتدای سال ۱۳۹۹، به‌عنوان برنامه‌های اداره کل هنرهای نمایشی اعلام کردیم که خدا را شاکریم با وجود مشکلات بزرگی که کرونا برایمان به‌وجود آورد، این یازده برنامه کوتاه‌مدت عملیاتی شدند و امیدواریم در سال ۱۴۰۰ هم این اتفاق رخ دهد.» نکته‌ای که دغدغه بسیاری از هنرمندان تئاتر است بازشدن درهای سالن‌های سینما و ترافیک گروه‌های نمایشی است که خواستار اجرا هستند و این مسأله باعث افزایش تقاضا و از سویی سخت‌شدن برنامه‌ریزی و در اختیار قراردادن سالن خواهد شد. آشنا درباره این موضوع هم می‌گوید: «می‌دانیم وقتی فضا باز شود درخواست اجراهای عمومی بیشتر می‌شود و ما هم در حال حاضر امکان اضافه کردن و ساخت سالن‌ها و تماشاخانه جدیدی در کوتاه مدت نداریم اما تلاش می‌کنیم این عطش را با افزایش بودجه تولید تئاتر در حد وسع و بضاعت و مقدورات جوابگو باشیم و از گروه‌های نمایشی و هنرمندان حمایت کنیم. در این مسیر از هر کمک و ابزار و امکانی بهره خواهیم برد و بی‌شک در کنار افزایش بودجه، در بحث بسترهای موجود هم به‌عنوان مثال از امکان تلویزیون تئاتر ایران نیز استفاده خواهیم کرد تا بتوانیم پاسخگوی نیاز جامعه تئاتری باشیم.»

آنی یاب
برچسب هوشمند آنی‌یاب
دیگر نگران گمشدن اشیا و مدارک خود نباشید!

برچسب های هوشمند آنی یاب در سایزهای مختلف به منظور چسباندن روی اشیاء و مدارک جهت سریعتر پیداکردن مالک توسط یابنده، طراحی و تولید شده اند.این برچسب ها دارای کدهای منحصربه فرد در هر شیت بوده که با فعالسازی آنها و چسباندن روی اشیاء و مدارک ، در صورت مفقود شدن و پیدا شدن توسط هر شخصی ، با استفاده از SMS (پیامک) ، اسکن بارکد و تماس با پشتیبانی دفتر مرکزی آنی یاب امکان تحویل سریع شیء یا مدارک یافته شده به مالک آن فراهم میگردد .

جهت سفارش این محصول با ٪۱۰ تخفیف کد ۲۷۰ را به ۳۰۰۰۵۰۲۰ پیامک کنید

کارت تخفیف
کارت تخفیف دائمی و بدون سقف
با این کارت تخفیف آنی دریافت کنید!

امروزه با گسترش کسب و کار های جدید و تعاملات تجاری مستقیم میان ارائه کنندگان کالا و خدمات با مشتریان، در بسیاری از فروشگاه ها، مراکز رفاهی و...تخفیف های قابل توجهی به مشتریان ارائه میگردد.
مرکز آنی یاب با ایجاد باشگاه مشتریان و عضویت در سایر باشگاه ها اقدام به ارائه کارت های تخفیف جهت خرید و بهره مندی از امکانات متعدد در سطح کشور نموده است.هموطنان عزیز باخرید کارت های تخفیف و عضویت در باشگاه مشتریان آنی یاب ازامکانات و خدمات مربوطه بهره مند گردند.

جهت سفارش این محصول با ٪۱۰ تخفیف کد ۲۷۴ را به ۳۰۰۰۵۰۲۰ پیامک کنید

روزنامه ایده روز

روزنامه اقتصادی اجتماعی
سراسری صبح ایران
ایده روز
شنبه ۱۴۰۰/۰۱/۱۴
شماره : ۱۰۵۶

بررسی زیرساخت ها برای همکاری اورژانس با تاکسی های اینترنتی

سخنگوی سازمان اورژانس کشور از بررسی زیرساخت های لازم برای همکاری با تاکسی های اینترنتی خبر داد. مجتبی خالدی در باره همکاری این سازمان با تاکسی های اینترنتی اظهار کرد: این همکاری چند برنامه را در بر می گرفت، یکی از این برنامه ها درباره این بود که مردم بتوانند از طریق اپلیکیشن تاکسی های اینترنتی نیز با اورژانس در ارتباط قرار گیرند که این همچنان قطعی نشده است، چرا که باید حتما زیرساخت های آن بررسی شود. وی ادامه داد: یکی از اقدامات دیگری که در نظر داریم این است که رانندگان تاکسی های اینترنتی بتوانند به عنوان رابط سازمان اورژانس کشور درخواست آمبولانس کنند و در کمترین زمان ممکن ما آمبولانس را بدون هیچ سوال و جوابی به محل اعزام کنیم.

سخنگوی سازمان اورژانس کشور افزود: با توجه به اینکه این افراد در سطح شهر تردد می کنند و یک تعداد مسافر دارند که هر کدام از این افراد می توانند دچار مشکل شوند، رانندگان همچنین به خاطر نوع شغل خود در مسیر های شهری تردد می کنند و گاهی با حوادث رو به رو می شوند، در این صورت اگر آگاهی لازم را داشته باشند، با بهره گیری از آموزش ها می توانند اقدامات اولیه و لازم را تا زمان رسیدن نیرو ها به محل آغاز کنند.

وی گفت: این طرح با تاکسی های اینترنتی آغاز شده است اما هنوز به نتیجه قطعی نرسیده که طرح به شکلی انجام شود اما این آمادگی را داریم که به آن ها فوریت های پزشکی را آموزش دهیم. وی افزود: اگر انجمن هایی در این زمینه وجود دارد می توانند با اورژانس هماهنگی داشته باشند.

هشدار پلیس درباره ساعت کاری صنوف؛ ساعت ۲۰ تعطیل کنید

فرمانده انتظامی تهران بزرگ تاکید کرد که ساعت کار صنوف در پایتخت ساعت ۲۰ بوده و با هرگونه فعالیت صنوف در خارج از این ساعات برخورد خواهد شد.

سردار حسین رحیمی درباره ساعت فعالیت صنوف در روزهای پایانی سال گفت: ساعت کار صنوف تغییر نکرده و همان ساعتی که با توجه به شرایط کرونایی و محدودیت‌های آن اعلام شده بود، همچنان پا برجاست و واحدهای صنفی تا ساعت ۲۰ اجازه فعالیت دارند. وی درباره فعالیت برخی از صنوف تا ساعات نیمه شب نیز گفت: متاسفانه گزارش‌هایی از فعالیت برخی از واحدهای صنفی به خصوص در مناطق حاشیه ای و معابر کم ترددتر داشته‌ایم که حاکی از فعالیت آنان تا ساعات پایانی شب بود که حتما با این موارد برخورد خواهد شد.

رییس پلیس پایتخت با تاکید بر اینکه ساعت کار صنوف کماکان ساعت ۲۰ است، گفت: کار پلیس در نظارت، اعمال قانون و تعطیلی نیز ساعت ۲۱ آغاز شده و به صنوف متخلف تذکر و هشدار می‌دهیم که در صورت مشاهده با آنان برخورد خواهد شد. وی در عین حال تصریح کرد: خوشبختانه اکثریت صنوف همکاری خوبی با پلیس و اجرای مقررات و مصوبات ستادملی مقابله با کرونا دارند که لازم است از آنان تشکر کنیم.

رحیمی درباره اینکه آیا با توجه به خریدهای پایانی سال امکان افزایش ساعت کار صنوف یا تغییر در ساعات اجرای محدودیت های تردد شبانه وجود دارد یا خیر، گفت: ما پیرو مصوبات ستادملی مقابله با کرونا هستیم و تاکنون چنین موضوعی به ما اعلام نشده است، بنابراین کماکان محدودیت ها به شکل قبل پابرجاست.

وی اضافه کرد: پیشنهاد ما به صنوف این است که ساعات فعالیت خود را از صبح، کمی زودتر آغاز کنند تا شهروندان نیز بتوانند در تراکم جمعیت کمتر و زمان بیشتری برای خرید مراجعه کنند. فرمانده انتظامی تهران بزرگ در مورد وضعیت ترافیک تهران نیز گفت: ترافیک پایتخت به خصوص در روزهای اخیر افزایش پیدا کرده که بخشی از آن ناشی از خریدهای شب عید و تحرکات مردم برای آماده شدن برای شب عید است. بخشی هم برای این است که شهروندان درساعات پایانی نزدیک به ساعت ۲۱ تازه از محل کار خود خارج می‌شوند و همین باعث می‌شود تا در ترافیک بمانند.

وی با تاکید بر اینکه هیچ فورجه‌ای وجود نداشته و خودروهای غیرمجاز از ساعت ۲۱ تا سه بامداد جریمه خواهند شد، گفت: ترافیک در تهران به طور متوسط ۲۰ تا ۳۰ درصد افزایش پیدا کرده است. ماموران پلیس حضور دارند و در آماده باشند اما حجم ترافیک بالاست. از مردم می‌خواهم که با پلیس همکاری داشته باشند و مراعات کنند و ترددهای غیر ضروری را کاهش دهند.

عدم نیاز به ثبت آنلاین نسخ بیماران در داروخانه ها

مدیرکل درمان غیرمستقیم سازمان تامین اجتماعی با بیا اینکه بیماران خاص پس از توقف صدور دفترچه بیمه قابل شناسایی هستند گفت: کدملی بیماران خاص در سیستم تعریف شده است و وقتی به عنوان مثال به داروخانه مراجعه می کنند با ورود کدملی به سیستم متوجه می شوند که فرد بیمار خاص است و جای نگرانی در این باره وجود ندارد.

دکتر شهرام غفاری با اشاره به توقف صدور دفترچه های بیمه درمان و مراجعه بیماران خاص برای دریافت خدمات درمانی و دارویی اظهار کرد: از آنجا که بیماران خاص با کدملی شان شناسایی می شوند به هر مرکز درمانی یا مطبی مراجعه کنند، در استعلام و اعتبار سنجی، پیامکی برای بیمار یا پزشک یا منشی وی ارسال می شود مبنی بر اینکه این بیمار به اصطلاح «فرانشیز صفر» است.

وی افزود: در واقع بیماران خاص قابل شناسایی هستند. کدملی بیماران خاص در سیستم تعریف شده است و وقتی به عنوان مثال به داروخانه مراجعه می کنند با ورود کدملی به سیستم متوجه می شوند که فرد بیمار خاص است و جای نگرانی در این باره وجود ندارد. مدیرکل درمان غیرمستقیم سازمان تامین اجتماعی با بیان اینکه تغییری در فرایند کار اتفاق نیفتاده و در مواقعی که پزشک نسخه نویسی آنلاین را انجام نمی دهد، سرنسخه اش جایگزین دفترچه بیمه می شود گفت: در این میان بیشتر برای داروخانه ها نگرانی ای وجود داشت مبنی بر اینکه فرایند کاری شان طولانی تر شده که ما در بهمن ماه نامه ای ارسال و اعلام کردیم که نیازی نیست داورخانه ها نسخه ها را آنلاین ثبت کنند که صفی در داروخانه ها ایجاد نشود.

غفاری ادامه داد: در واقع اعلام کردیم اگر ثبت آنلاین نسخ موجب ایجاد صف می شود نسخه ها را آنلاین ثبت نکنند. تمام هدف ما این است که صف و ازدحامی در هیچ کجا شکل نگیرد.

اتصال خط ۳ متروی تهران به راه آهن تا پایان سال

مدیرعامل شرکت راه آهن جمهوری اسلامی ایران از اتصال ایستگاه راه آهن به ایستگاه‌های مترو خبر داد. به نقل از مدیریت ارتباطات و امور بین الملل شرکت بهره برداری متروی تهران و حومه، در سومین روز هشتمین نمایشگاه حمل و نقل ریلی، صنایع و تجهیزات و خدمات وابسته، سعید رسولی با حضور در غرفه شرکت بهره برداری متروی تهران و حومه گفت: عملیات اتصال خط ۳ متروی تهران به ایستگاه راه آهن تهران و احداث یک گالری تا پایان امسال اجرایی می شود. وی افزود: مسافران از این پس می‌توانند بدون خروج از ایستگاه مترو به راه آهن و بالعکس مراجعه کنند.

وی تصریح کرد: اتصال ایستگاه های مترو به ایستگاه‌های راه آهن در دستور کار ما قرار دارد و برای اولین بار در ایران نمونه آن در ایستگاه راه آهن تهران به بهره برداری رسید تا مسافرانی که وارد پایتخت می‌شوند به راحتی از مترو استفاده کنند و سفر یکپارچه شکل گیرد. مدیرعامل شرکت راه آهن افزود: این سیاست را در ایستگاه جوانمرد قصاب واقع در شهرری نیز دنبال می‌کنیم. رسولی در ادامه از پیشنهاد اجرای طرح کارت بلیت سفر بصورت یکپارچه در قطارهای حومه ای، خطوط مترو و اتوبوس‌های بی آرتی خبرداد و تصریح کرد: این کار را با شهرداری تهران دنبال می کنیم تا مسافران بتوانند به راحتی سفر خود را از خارج تا داخل شهر انجام دهند.

پایان بحران مرغ؛ بزودی

بازگشت مرغ به سبد خانوار

سعیده محمد - سردبیر |«چند روز آینده بازار مرغ به شرایط عادی بازمی‌گردد و مردم دیگر برای خرید این کالای پروتئینی مشکلی نخواهند داشت.» محمد صادق مفتح قائم مقام وزیر صمت در امور بازرگانی با بیان این جمله ادامه داد: «مشکلات بازار مرغ بزودی حل خواهد شد و دلیل اصلی این که مرغ در بازار با نوسان قیمت و بعضاً کمبود روبه‌رو شده افزایش درخواست‌های مردمی است؛ در عین حال تأکید شد که در مرغداری‌ها مرغ وجود دارد و مردم نگران کمبود مرغ نباشند.»

از سال گذشته نوسان قیمت مرغ در بازار شروع شد به گونه‌ای که هر هفته مردم شاهد قیمت‌های جدید بودند؛ این روند به نوروز ۱۴۰۰ هم رسید اما با این تفاوت که کمبود هم به رشد قیمت‌ها اضافه شد. در مناطقی که از قدیم مرکز عرضه مرغ بودند، حجم عرضه بشدت کاهش پیدا کرد و مغازه داران به سختی می‌توانستند برای مغازه‌های خود مرغ بسته‌بندی پیدا کنند.

در سطح شهر مرغ با تأخیر می‌رسید و مغازه‌داران برای آن‌که بتوانند تعداد محدودی مرغ خریداری کنند باید ساعت‌های طولانی در میدان بهمن می‌ماندند. در میدان بهمن که بعضاً مرغ مورد نیاز بازار تأمین می‌شود، صف‌های طولانی وجود داشت و بیش از دو بسته مرغ به افرادی که در صف ایستاده بودند داده نمی‌شد. در این میدان قیمت هر بسته مرغ ۲۰ هزار و ۴۰۰ تومان در هر کیلو بود. اما به سرعت این مرغ به پایان می‌رسید و مردم مجبور بودند سراغ مرغ قطعه‌بندی یا مرغ کامل بسته‌بندی با قیمت گرانتر بروند.

سه ساعت برای خرید مرغ

گزارش میدانی ما حاکی از این است که در ایام نوروز (۱۰ فروردین) در میدان بهمن میزان توزیع مرغ بشدت کاهش پیدا کرده بود و مغازه‌داران اظهار می‌کردند که مرغداران تمایلی به عرضه مرغ ندارند چرا که فروش مرغ با قیمت دولتی به ضرر و زیان آنها است.

بدین‌جهت خودروهای یخچال‌دار که از نقاط مختلف شهر آمده بودند، ساعت‌های طولانی منتظر ماندند تا بتوانند مرغ خریداری کنند. با گذشت زمان حداقل سه ساعته به هر کدام آنها سهم اندکی می‌رسید تا بتوانند بخشی از نیازهای مردمی را پاسخ دهند. در این میان یکی از خیابان‌های تهران که به مرکز فروش مرغ معروف است (خیابان دردشت) خبری از مرغ نبود و هر مغازه‌ای هم که به صورت محدود مرغ می‌آورد، صف‌های چند متری شکل می‌گرفت.

مرغ قطعه‌بندی به داد بازار رسید

شریفی یکی از فروشندگان مرغ در خیابان دردشت است که از وضعیت بازار گلایه‌های متعددی دارد. او می‌گوید: «از صبح ساعت ۵ به میدان بهمن می‌رویم و اگر بتوانیم تا ساعت ۱۰ صبح به مغازه برمی‌گردیم تا مرغ با نرخ دولتی را به فروش برسانیم.»

او ادامه داد: «مرغ با قیمت بالاتر در میدان بهمن و سایر مغازه‌ها وجود دارد اما اگر بازرسین سازمان حمایت باخبر شوند آن مرغ‌ها را با قیمت ۲۰ هزار و ۴۰۰ تومان به مردم می‌فروشند؛ این در حالی است که مغازه‌داران برای پاسخ به درخواست‌های مردم با قیمت‌های بالاتر مرغ خریداری می‌کنند لذا نمی‌توان از آنها انتظار داشت که با قیمت مصوب دولتی مرغ عرضه کنند.» شریفی گفت: «ما مرغ با قیمت غیردولتی نمی‌فروشیم و مرغ قطعه‌بندی شده هم به صورت محدود عرضه می‌شود چرا که قیمت بالای آن باعث می‌شود مشتری نداشته باشد؛ هر چند که اعتقاد دارم همین نوع مرغ باعث شده که بازار با التهاب جدی‌تری مواجه نشود.»

جهش قیمت مرغ قطعه‌بندی شده

یکی از مشکلاتی که در مرکز فروش مرغ وجود داشت، تفاوت قابل توجه قیمت مرغ قطعه‌بندی و البته مرغ بسته‌بندی کامل بین مغازه‌داران بود؛ مغازه‌دارانی که مرغ دولتی را قطعه‌بندی کرده بودند هر کیلو ران مرغ را ۳۰ هزار تومان و هر کیلو سینه مرغ را ۶۸ هزار تومان می‌فروختند. آنهایی که می‌گفتند مرغ آزاد خریداری کردند بنابراین هر کیلو سینه مرغ را ۸۰ هزار تومان و هر کیلو ران مرغ را ۵۵ هزار تومان می‌فروختند. در برخی از مغازه‌ها هم مرغ کامل بسته‌بندی در هر کیلو ۳۶ هزار و ۵۰۰ تومان و در برخی از مغازه‌ها تا ۶۵ هزار تومان به فروش می‌رسید که البته این اعداد در شمال تهران بسیار بیشتر بود. یکی از مغازه‌های پروتئینی در خیابان نیاوران به اسم مرغ سبز هر کیلوی آن را ۷۵ هزار تومان می‌فروخت و هر کیلو سینه مرغ هم در این مغازه پروتئینی ۱۰۰ هزار تومان بود.

در خیلی از مغازه‌ها هم هیچ خبری از مرغ نبود و تمام قفسه‌ها خالی بود؛ اکثر آنها وعده فروش مرغ در روز ۱۴ فروردین (امروز) را می‌دادند.

قیمت‌های جدید مرغ

بخش اول گزارش زمانی تهیه شده که قیمت مرغ دولتی در هر کیلو ۲۰ هزار و ۴۰۰ تومان بود، روز ۱۲ فروردین براساس اعلام قرارگاه ساماندهی مرغ کشور، قیمت مرغ دولتی هر کیلو به ۲۴ هزار و ۹۰۰ تومان رسید. همچنین قیمت مرغ منجمد در سردخانه کیلویی ۱۸ هزار و ۸۰۰ تومان، قیمت مرغ منجمد برای مصرف‌کننده کیلویی ۱۹ هزار و ۸۰۰ تومان، قیمت مرغ زنده در کشتارگاه کیلویی ۱۷ هزار و ۱۰۰ تومان و قیمت مرغ آماده طبخ در میدان بهمن تهران کیلویی ۲۳ هزار و ۳۰۰ تومان تعیین شد. قرارگاه ساماندهی مرغ کشور مصوب کرد که سازمان تعزیرات حکومتی با همکاری وزارت صمت، اتاق اصناف و سایر نهادهای مسئول بر رعایت دقیق این مصوبه نظارت و با هرگونه انحراف در این خصوص برخورد قانونی انجام شود.

مرغ ناموجود است

روز گذشته نیز برای بررسی وضعیت بازار به تعدادی از مرغ فروشی‌ها سر زدیم، آنها درباره قیمت جدید گفتند که این قیمت هم نمی‌تواند کارساز باشد چرا که قیمت واقعی مرغ در هر کیلو حدود ۳۰ هزار تومان است.

قیمت مرغ غیردولتی روز گذشته در بازار بین ۳۹ هزار تومان تا ۴۰ هزار تومان در هر کیلو بود که البته این مرغ‌ها با محدودیت (هر نفر دو مرغ کامل بسته‌بندی شده) عرضه می‌شد.در فروشگاه‌های زنجیره‌ای هم شرایط ایده‌آل نبود، در اکثر فروشگاه‌ها مرغ به صورت محدود عرضه می‌شد اما قیمت آن بسیار بالا بود. هر بسته سینه مرغ حدود ۹۰۰ گرمی ۷۳ هزار تومان و هر بسته مغز ران ۹۰۰ گرمی هم ۵۶ هزار تومان بود. در این میان در فروش آنلاین اکثر خریداران با کلمه «ناموجود» یا جمله «تمام شد» روبه‌رو بودند.

براساس نیاز خرید کنید

یک منبع مطلع در وزارت صمت که خواست نامش عنوان نشود، گفت: «وضعیت عرضه مرغ در تهران نسبت به سایر استان‌ها بهتر بود، در برخی از استان‌ها به شدت با کمبود عرضه مرغ مواجه بودیم به گونه‌ای که افراد برای خرید مرغ مجبور بودند قیمتی در حدود ۷۰ هزار تومان در هر کیلو پرداخت کنند. البته در استان‌های شمالی عرضه مرغ چالش جدی نداشت و در این مناطق بازار آرام بود ولی در شهرهای دیگر شاهد صف‌های طولانی بودیم؛ به‌طور قطع بخشی از تقاضاهای بازار کاذب است و نگرانی از کمبود مرغ باعث شده مردم بیش از نیاز خود برای خرید مرغ اقدام کنند.»

او ادامه داد: «اگر مردم براساس نیاز خود خرید کنند، بزودی بازار آرام خواهد شد و دیگر مرغ با قیمت دولتی به صورت سهمیه‌ای عرضه نمی‌شود.»

احتکار خانگی به پایان می‌رسد

در این میان محمد علی کمالی سروستانی مدیرعامل اتحادیه مرغداران گوشتی گفت: «مرغداران گوشتی اعلام کرده بودند که قیمت دولتی ۲۴ الی ۲۵ هزار تومان برای هر کیلو مرغ عادلانه باشد، حال با اصلاح قیمت‌ها به نظر می‌رسد که وضعیت تولید بهتر شود و مرغداران برای جوجه‌ریزی مجدانه‌تر عمل کنند.»

او افزود: «بازار با کمبود مرغ مواجه نیست و بیشتر فشار روانی و شایعات مختلف است که باعث شده قیمت‌ها در بازار سیر صعودی به خود بگیرد و همین امر سبب شده خانوارها نسبت به خرید احتکارگونه اقدام کنند. با قیمت‌های جدید مشکلات بازار مرغ حل خواهد شد و دیگر شاهد احتکار خانگی نخواهیم بود. چرا که مردم به این اطمینان خواهند رسید که مرغ به اندازه کافی در بازار وجود دارد.»

او تأکید کرد: «زمانی می‌توان بازار مرغ را ساماندهی کرد که قیمت‌ها واقعی و بر اساس قیمت نهایی تولید باشد؛ تولیدکنندگان در شرایطی نیستند که با ضرر مرغ را به مراکز عرضه توزیع کنند.»

با چه تمهیداتی مرغ در دسترس قرار می‌گیرد؟

از سوی دیگر بر اساس تمهیدات جدیدی که اندیشیده شده قرار است از شمال کشور مرغ مورد نیاز تهران تأمین شود. دومین تمهید افزایش قیمت مرغ است که این امر می‌تواند برای مرغداران ایجاد انگیزه کند. سومین تمهید جلوگیری از فروش مرغ قطعه‌بندی است چرا که بخش قابل توجهی از مرغ‌های کامل به‌خاطر قطعه‌بندی شدن دیگر در دسترس مردم قرار نمی‌گرفتند. نکته دیگری که باعث شده وعده آرامش بازار داده شود، افزایش نظارت‌ها است. مسأله بعدی ایجاد قرارگاه ساماندهی مرغ کشور است که به صورت ویژه و برخط وضعیت بازار را رصد می‌کند.

فروش مرغ قطعه‌بندی ممنوع شد

در حالی که قیمت مرغ قطعه‌بندی شده در بازار سر به فلک کشیده و قیمت‌ها باورنکردنی شده است، اتاق اصناف در اطلاعیه‌ای (براساس مصوبه قرارگاه ساماندهی مرغ کشور) اعلام کرد که تا اطلاع ثانوی عرضه هرگونه مرغ قطعه‌بندی و حتی مرغ‌های طعم دار شده در سطح اصناف بویژه در استان تهران ممنوع است. در این راستا صرفاً واحدهای صنعتی منتخب، مجاز به بسته‌بندی مرغ قطعه بندی شده بوده و بازرسان سازمان حمایت از مصرف‌کنندگان، واحدهای بسته بندی بزرگ را به‌طور مستمر پایش و حجم تولید آن را به‌طور پیوسته رصد خواهند کرد تا از سقف مصوب قرارگاه استانی تجاوز نکند. در این خصوص برخورد با متخلفان این مصوبه از امروز (۱۴ فروردین) بشدت به‌عمل خواهد آمد و نظارت و بازرسی توسط نمایندگان سازمان تعزیرات حکومتی، بازرسان سازمان حمایت از مصرف‌کنندگان و اتاق‌های اصناف و سایر نهادهای مسئول برای اجرای دقیق دستورالعمل ابلاغی در دستور کار قرار گرفته است.

آموزش و پرورش در سالی که گذشت

رشته ارتباطی ارکان اصلی آموزش یعنی دانش‌آموز و معلم در محیط آموزشی از یکدیگر گسسته شد. ما می‌بایست راه جدیدی برای برقراری ارتباط آموزشی بین معلمان و دانش‌آموزان ایجاد کنیم. برقراری ارتباط منظم آموزشی میان قریب به یک میلیون معلم و بیش از پانزده و نیم میلیون دانش‌آموز در پراکندگی جغرافیایی به وسعت ایران بزرگ در شرایط ممنوعیت حضور دانش‌آموزان در مدرسه تجربه‌ای جدید و بسیار پیچیده بود. این ارتباط در شرایط پیش از کرونا به مدد یکصد و پانزده هزار واحد آموزشی برقرار می‌شد و با ممنوعیت حضور دانش‌آموزان در مدرسه باید راه مطمئن دیگری را شناسایی می‌کردیم. فرصتی برای آزمون و ارزیابی راه‌های گوناگون نبود و همزمان باید هم مسیر جدیدی را مشخص می‌کردیم و هم آن مسیر را می‌پیمودیم.

«آموزش تعطیل نمی‌شود» اولین و مهم‌ترین راهبرد ما در شرایط کرونا بود. در گام نخست با بهره‌گیری از تجربه دوران دفاع مقدس به آموزش تلویزیونی روکردیم. با همکاری مسئولانه و جهادی صداوسیما در همان هفته تعطیلی سراسری مدارس، مدرسه تلویزیونی ایران را راه‌اندازی کردیم. بتدریج و در زمان کوتاهی چهار شبکه تلویزیونی برای نمایش بیش از ۴۰ نوبت کلاس درس در هر روز فعال شدند. با توجه به پوشش فراگیر شبکه‌های تلویزیون، مدرسه تلویزیونی فراگیرترین امکان آموزشی بود که اکثریت قریب به اتفاق دانش‌آموزان در سراسر کشور امکان بهره‌برداری از آن را داشتند. برای درک اندازه و اهمیت ارائه این حجم از خدمات آموزشی در زمان کوتاه باید متخصصان تولیدات تلویزیونی اظهار نظر کنند. تلویزیون هرچند گشایش مهمی ایجاد کرد اما یک‌سویه بودن ارتباط، کم‌رنگ شدن نقش معلم به‌عنوان اصلی‌ترین رکن آموزشی، عدم اطمینان از میزان یادگیری دانش‌آموزان و عدم پاسخ به سؤالات و ابهامات آنان، ضرورت اتخاذ تدبیر دیگری را آشکار کرد. مهم‌ترین اصل در آموزش این است که معلم مسئول آموزش به دانش‌آموزان است. ما می‌بایست با محور قرار دادن معلم، او را در تحقق این نقش مهم و بشدت دشوار یاری می‌کردیم. هر تدبیری که به حذف یا تضعیف نقش معلم در آموزش منجر شود با کاستی‌های جدی توأم خواهد بود.

ما معلمان را به تحقق شعار «آموزش تعطیل نیست» ترغیب کردیم وبه شهادت گزارش‌های متنوعی که در رسانه‌های جمعی انتشار یافت معلمان با خلاقیت‌های ممتاز و مسئولیت‌پذیری مثال زدنی آموزش دانش‌آموزان را به روش‌های گوناگون پی گرفتند. آموزش در روی تخت بیمارستان، استفاده از دیواره یخچال یا در خودرو به‌عنوان تابلوی ارائه درس و تکاپوی مثال زدنی معلمانی که برای اولین بار کار در فضای مجازی را تجربه می‌کردند، نمونه‌هایی از نقش آفرینی معلمان در شرائط کرونا بود.

در فقدان یک بستر یکپارچه، امن و آسان برای ارائه خدمات آموزشی بر بستر اینترنت که در چنین شرایطی به‌عنوان راه حل انحصاری ارتباط معلمان و دانش‌آموزان شناخته شده بود، هر واحد آموزشی یا هر معلم با انتخاب یک طریق ارتباط اینترنتی پیوند خود با دانش‌آموزان را برقرار کرده بود. در چنین شرایطی آموزش و پرورش به‌عنوان مسئول ارائه خدمات آموزشی به دانش‌آموزان در سراسر کشور نمی‌توانست از چگونگی این تعاملات آگاه شود و از دسترسی همه دانش‌آموزان به خدمات آموزشی مطمئن شود علاوه بر اینکه منحصر بودن بسترهای منتخب به ارائه خدمات آموزشی و وجود محتواهای متنوع غیر آموزشی و بعضاً زیان بار در آن ضرورت ایجاد یک بستر یکپارچه، ایمن و منحصر به ارائه خدمات آموزشی را آشکار کرد.

مجموعه این ملاحظات سبب شد که آموزش و پرورش سامانه شاد را به‌عنوان بستری مستقل برای ارائه آموزش راه‌اندازی کند. در مورد سامانه شاد در فرصتی جداگانه برای خوانندگان روزنامه ایران خواهم نوشت. در اینجا به ذکر همین نکته بسنده می‌کنم که در حال حاضر شاد به‌عنوان بزرگترین بستر تعاملی آموزشی در کشور، محل تشکیل کلاس‌های درس و آموزش بیش از ۱۰ میلیون دانش‌آموز است. با راه‌اندازی شاد بخشی از دغدغه‌های موجود در مورد عدم تعطیلی آموزش برطرف شد. اما بخشی از دانش‌آموزان ما به علت سکونت در منطقه‌ای بدون پوشش اینترنت یا عدم برخورداری از تجهیزات مناسب به آموزش مجازی دسترسی نداشتند. یکی از اصول و راهبردهای جدی ما در این شرایط مراقبت از این نکته بود که عدم دسترسی به اینترنت و یا نداشتن ابزار هوشمند به معنای محرومیت از آموزش نیست. هر یک از ابزارهای پیش‌بینی شده در حقیقت امکان‌هایی برای معلمان بود تا بتوانند نقش خود را بهتر ایفا کنند.

در هر صورت معلم و مدرسه مأموریت داشتند که از دسترسی همه دانش‌آموزان به آموزش اطمینان حاصل کنند و حتی مدیران مدارس مسئولیت یافتند که درباره دانش‌آموز سال قبل که امسال در مدرسه ثبت‌نام نکرده است پیگیری کنند ومطمئن شوند که به آموزش دسترسی دارد. برای تحقق این هدف مهم در کنار ارائه خدمات آموزشی بر بستر شاد، آموزش‌های تلویزیونی، تولید و عرضه بسته‌های خود آموز آموزشی در دستور کار کلیه مناطق آموزشی قرار گرفت. جمعی از متخصصان زبده و برجسته تعلیم و تربیت و دانشجو معلمان دانشگاه فرهنگیان در هر استان، مبادرت به تولید محتوای خودآموز آموزشی کردند و از طریق راهبران آموزشی یا معلمان در دسترس دانش‌آموزانی که به طرق دیگر آموزشی دسترسی نداشتند، قرار دادند.

ما برای این که بتوانیم این روزهای سخت را بخوبی پشت سر بگذاریم شبکه ارتباطی ستاد با مدیران آموزش و پرورش مناطق و مدیران مدارس را تقویت کردیم. هر هفته با رؤسای مناطق در این باره گفت‌وگو کردیم و در اجتماعات مجازی مدیران مدارس حاضر شده و درباره این دغدغه‌ها صحبت کردیم. امکان ارتباط مناطق آموزشی با مدیران مدارس، مدیران مدارس با معلمان و معلمان با دانش‌آموزان را برقرار کردیم. آموزش و پرورش مجموعه‌ای پهن‌پیکر، با مخاطبین متنوع و گسترده است. ما به بیش از ۱۵,۵ میلیون دانش‌آموز خدمات آموزشی و تربیتی ارائه می‌کنیم. قریب به یک میلیون معلم، مدیر و کادر اجرایی مدارس در قالب بیش از ۱۱۰ هزار مدرسه و ۵۵۰ هزار کلاس درس ارائه این خدمات را بر عهده دارند. محور همه اقدامات و برنامه‌ها، مدرسه و مبتنی بر حضور دانش‌آموزان بوده و پیوند وثیقی بین معلم و دانش‌آموز و مدرسه برای رقم خوردن آموزش و تربیتی کارآمد برقرار است. با ممنوع‌شدن حضور دانش‌آموزان در مدرسه به یکباره این شبکه عظیم انسانی که با نظم معینی در کار تجربه‌شده‌ای فعال بودند با چالش جدی مواجه شد و عناصر ارتباط دهنده آنها با یکدیگر از بین رفت. ساماندهی مجموعه گسترده و متنوع مخاطبان به نحوی که چارچوب و انتظام تعلیم و تربیت حفظ شود مهم‌ترین دستاورد ما در سال گذشته است. قدرت یادگیرندگی نظام آموزش و پرورش در اثر تلاش و پشتکار معلمان و سایر کارکنان نظام تعلیم و تربیت در سال گذشته افزایش یافت. صحنه‌های بی‌بدیلی از دلسوزی و مسئولیت‌پذیری جامعه فرهنگی کشور در تربیت فرزندان این مرز و بوم، خلق شد. ما توانستیم در سایه تهدید کرونا، ارتباطات شبکه‌ای خود را در سطحی رضایت‌بخش شکل دهیم. من در نوشتاری دیگر این فرصت عظیم شکل‌گیری شبکه ارتباطات انسانی و اهمیت آن را تشریح خواهم کرد. به اجمال باید گفت به مدد ایجاد شبکه‌های ارتباطی گسترده در بستر شاد، امروز تمام عوامل این مجموعه در تمامی سطوح از وزیر گرفته تا دانش‌آموزان در سریعترین زمان ممکن قادر به ارتباط با یکدیگر هستیم. اکنون آموزش و پرورش قادر است وضعیت دریافت آموزش همه دانش‌آموزان را رصد کند.

برای افزایش دسترسی و بهبود کیفیت ارائه خدمات آموزشی، سامانه شاد به طور مستمر توسعه یافت و قابلیت‌های آن گسترش پیدا کرد. وزارت ارتباطات و فناوری اطلاعات در تکمیل پوشش جغرافیایی به اینترنت فعال شد وخیرین متعددی اعم از حقیقی و حقوقی برای حمایت از دانش‌آموزانی که به ابزار هوشمند دسترسی نداشتند به میدان آمدند وتا کنون برای بیش از دویست هزار نفر از این دانش با کمک خیرین ابزارهای هوشمند تهیه و تقدیم شده و این مشارکت همگانی در حال گسترش است.

در انتهای سخن به این نکته مهم اشاره می‌کنم که با وجود همه ظرفیت‌ها و امکانات یادشده، ما معتقدیم هیچ آموزشی جایگزین آموزش حضوری نیست. پژوهش‌های متعدد بیان می‌کند در صورتی که زیرساخت‌های دسترسی به آموزش مجازی به‌صورت حداکثری فراهم باشد، معلم و دانش‌آموز از ابزار و توانمندی لازم در انتقال و دریافت آموزش برخوردار باشند، حداکثر بازدهی آموزش غیرحضوری ۵۰ درصد است.

گرچه آموزش‌وپرورش برای استمرار آموزش در کرونا آمادگی لازم را دارد و روز به روز در حال تقویت و توسعه زیرساخت‌ها و توانمندی‌های خود است اما امیدواریم با استمرار روند کاهش شیوع بیماری و در اولویت قرار گرفتن واکسیناسیون معلمان ودانش‌آموزان، هر چه سریع‌تر شاهد برقراری آموزش حضوری باشیم. برقراری سریع‌تر آموزش حضوری حتی برای یک روز در هفته و برای ساعاتی محدود به‌نفع نظام تعلیم و تربیت کشور و آینده تحصیلی دانش‌آموزان است.

هشدار رؤسای بیمارستان‌ها و عضو ستاد مقابله با کرونای تهران

آغاز پیک چهارم کرونا با تغییر رنگ شهرها

سیدمحمد قیصری - ایده روز |۱۳ماه
پس از ورود کرونا در ایران، بیمارستان‌ها بار دیگـــر در جدال با کرونا کم آورده‌اند تا جایی که براساس آمارهای رسمی وزارت بهداشت در ۲۴ ساعت منتهی به روز گذشته ۱۱ هزار و ۶۶۰ بیمار جدیـــد مبتلا به کووید-۱۹ در کشور شناسایی شـــدند و رکورد مرگ‌ومیر نیز پس از ســـه ماه مجدداً سه رقمی شد و با فوت ۱۱۷ بیمار دیگر مجموع جان‌باختگان این بیماری به ۶۲ هزار و ۸۷۶ مرگ رســـید. همچنین مطابق رصدهای ستاد عملیات مقابله با کرونا در اســـتان تهران؛ در یک هفته اخیر ورودی موارد بســـتری و بیماران سرپایی در بیمارستان‌های تهران حدود ۳۰ تا ۳۵ درصد افزایش پیدا کرده و تخت‌های ویژه بســـتری مملو از بیمار هستند نکته قابل توجه آنکه در خیز چهارم بیماری بیش از یک‌چهارم بیماران کووید-۱۹ نیازمند تخت آی‌سی‌یو هستند که گفته می‌شود دلیل آن شدت بالای بیماری در مبتلایان به ویروس جهش یافته انگلیسی است. همه اینها در شرایطی است که تا اوایل اسفند ســـال گذشته روند ابتلا و فوت شیب کندی پیدا کرده بود اما از نیمه دوم اســـفند با رسیدن تعداد ابتلاهای روزانه به بالای ۱۰ هزار بیمار در روز، آمار شیوع رسمی بیماری بالای ۱۱ هزار مورد در روز رسیده این یعنی در اتفاقی بی‌سابقه تعداد بیماران جدید مبتلا به کرونا ۵ رقمی شده است. منابع رسمی نیز از آغاز رســـمی پیک چهارم شیوع کرونا در چهارصد و هشتمین روز از ورود این ویروس به کشور خبر می‌دهند. کوچک‌تر شدن دایره محدودیت‌های کرونایـــی، افزایش ترددهای پایان ســـال و از سر گرفتن فعالیت اصناف از جمله دلایلی اســـت که به اذعان متخصصان حوزه ســـلامت به‌طور مستقیم نمودار شیوع ویروس کرونا را در کشـــور به ســـمت خط صعود هدایت کرده اســـت. بر همین اساس معاون درمان ستاد فرماندهی مقابله با کرونا در تهران از آماده باش بیمارستان‌های پایتخت از روز شنبه چهاردهم فروردین خبر می‌دهد و به می‌گوید: با شـــرایط کنونی بخش‌های غیرکرونایی پس از ســـه ماه فروکش کردن ویروس کرونا دوباره به بخش عفونی و کرونا تغییر کاربری خواهند داد.

از طرفی رکورد بیشترین سرعت افزایش موارد بســـتری مبتلایان به ویروس کرونا در طول یک هفته نسبت به هفته قبل از ابتدای ســـال ۹۹ در کشور شکسته شد. تحلیل‌های کارشناســـان نشـــان می‌دهد؛ اگر هر هفته میزان تغییر کل بستری‌های کشور را نسبت به قبل مقایسه کنیم و آن را مبنای «سرعت خیز بیماری» در نظـــر بگیریم باید بگوییم این هفته با بیشـــترین سرعت ابتلا نسبت به مدت مشـــابه یعنی ابتدای سال ۹۹ روبه رو بوده‌ایم. این وضعیت موجب شـــده هم اینک تهران پشت چراغ قرمز کرونا توقف کند و با توجه به افزایش شیب صعودی موارد بستری بزودی وارد پیک چهارم کرونا می‌شود. علاوه بر تهران خیز چهارم کرونا در تبریز، مشهد، ســـمنان، قم، ســـنندج، گرگان و ساری نیز محتمل است. اوضاع کرونا در ۴۶ شهر دیگر کشور نیز قرمز و بحرانی است. تلاش‌ها برای دعوت مردم به رعایت پروتکل‌های بهداشتی و پرهیز از سفرهای نوروزی و ترددهای پایان سال راه به جایی نبرده است و هم‌اکنون طبق نقشه رنگی اپلیکیشن ماسک که دیروز منتشر شد؛ ۱۱۹ شهر کشور از وضعیت زرد و آبی به نارنجی تغییر رنگ داده‌اند و تنها ۳۷ شهرستان در کشـــور در وضعیت آبی باقـــی مانده‌اند. همچنین۲۴۶ شهرســـتان با رنگ‌بندی زرد نیز در آستانه نارنجی شدن هستند. هشدارها بر این نکته تأکید دارند اگر شهروندان ساکن در این شهرها، رعایت نکنند تعداد شهرهای نارنجی و قرمز روز به روز در کشـــور افزایش می‌یابد این در حالی است که تعداد مبتلایان در تمامی استان‌های کشور بجز خوزستان با سرعت روبه افزایش است.

یک چهارم بیماران کرونا در تهران بدحال هستند

معاون درمان ســـتاد کرونا استان تهران با اشـــاره به وضعیت بحرانی شیوع کرونا در اســـتان تهران به می‌گوید: «وضعیت خوبی در استان تهران حاکم نیست اغلب شهرهای استان تهران از چند روز مانده به سال جدید قرمز شده‌اند و هنوز هم این روند ادامه دارد. روند موارد بستری و ورودی بیماران سرپایی در اســـتان تهران در یک هفته اخیر نیز ۳۰ تا ۳۵ درصد افزایـــش پیدا کرده بطوری که بخش‌های مراقبت ویـــژه تقریباً جا ندارند و حدود یک چهارم یعنی نزدیک به ۳۰ درصد بیماران بدحال‌اند و در آی‌سی‌یو بستری‌اند.

نـــادر توکلی دو رویداد مهم را دلیل اصلی روند افزایش مبتلایان به ویروس کرونا می‌داند و در ادامـــه می‌افزاید: «اتفـــاق اول در نیمه دوم اســـفند رخ داد افزایش ترددهای دورن شهری، خریدهای نوروزی، تراکم جمعیت در وســـایل حمل و نقل عمومی و مراجعه مردم به آرایشـــگاه‌ها و اماکن اینچنینی باعث شد موراد بســـتری بین ۱۵ تا ۳۰ درصد افزایش پیدا کند. دلیل بعدی سفرهای نوروزی است که مردم در هفته اول فروردین عمدتاً با وسایل نقلیه عمومی مانند اتوبوس و قطار به خارج از تهران رفتند به گونه‌ای که تراکم جمعیت در این وسایل زیاد بود و پروتکل‌های استاندارد نیز رعایت نمی‌شد این دو مسأله باعث افزایش درگیری و بستری بیماران در مراکز درمانی شـــد». به گفته توکلی؛ تنها در ۲۴ ســـاعت منتهی به روز جمعه ۱۳ فروردین ۶۰۰ بیمار در بیمارســـتان‌های تهران بستری شدند و ۴ هزار و ۷۰۰ مورد نیز سرپایی به بیمارستان‌ها مراجعه کردند. این یک زنگ خطر است و از امروز ستاد کرونا در تهران دستور آماده باش به بیمارستان‌ها را صادر کرده و رؤسای مراکز درمان مجبوراند ناوگان بیشتری را وارد مدار کنند و تخت‌های بســـتری را مجدداً افزایش دهند. معاون درمان ســـتاد کرونای تهران از افزایش بیماران بدحـــال در پیک اخیر خبر می‌دهد: در ۲۴ ســـاعت گذشته ۶۰۰ بیمار بستری شدند و در مقابل ۳۰۰ بیمار ترخیص شده‌اند که نشان از بدحال بودن مراجعین دارد در کل آنچه مسلم است تهران وارد فاز افزایش میزان موارد بستری شده است.

توکلی به این نکته هم تأکید می‌کند که اغلب بستری‌ها مبتلایان خانوادگی هستند که نشان می‌دهد درگیری به ویروس بیشتر در رفـــت و آمدهای خانوادگی، دید و بازدیدها و عدم رعایت پروتکل‌های بهداشتی در جمع‌های خانوادگی و نشســـت‌های شبانه ایجاد شده اســـت. البته در این میان گپ و گفت بدون ماســـک در رستوران‌ها نیز سهم بیشتری در آلودگی به ویروس دارد.

همه اینها دســـت به دست هم داده‌اند از امروز منتظر روزهای ســـخت باشیم چرا که مسافرهای نوروزی از شهرستان‌های قرمز به تهران بر می‌گردند و ما در نیمه دوم فروردین وضعیت اصلاً خوبی را برای تهران پیش‌بینی نمی‌کنیم.

معاون درمان ســـتاد کرونای تهران درباره تغییر رنگ‌بندی اســـتان تهـــران نیز عنوان می‌کند: در ابتدای ســـال تنها دو شهر استان تهران قرمز بودند طبق شاخص‌های بستری شـــهر تهران هم اینـــک در وضعیت نارنجی است و بزودی قرمز خواهد شد و این هشدار برای نیمه دوم فروردین بســـیار جدی است. بیشتر شهرهای اطراف تهران از جمله دماوند و فیروزکوه و اخیراً قســـمت‌هایی از ورامین و پاکدشت آمار افزایش بستری را نشان می‌دهد؛ این روند افزایش در شهرهای دماوند و فیروز کوه مربوط به ویلاهای اســـتیجاری و اماکن اجاره موقتی اســـت که آلودگی بیشـــتری را ایجاد کرده است.

تعداد مراجعین نسبت به یک ماه قبل چهار برابر شده است

رئیس مجتمع بیمارستانی امام خمینی(ره) در تهران باشـــاره به اوج‌گیـــری کرونا، روند نگران‌کننـــده‌ای را برای تهـــران پیش‌بینی می‌کند و به می‌گوید: در بیمارســـتان امام خمینی با توجه به گســـتردگی مراجعین نه فقط از شهر تهران بلکه از شهرهای دیگر نیز مراجعات متعدد داریم. ما شاهد دو نوع افزایش بار مراجعه هستیم؛ یکی شاهد افزایش بیماران تا یک هفته قبل عید بودیم که این روند تا چند روز قبل تا حدی ثابت مانده بود اما از سه روز گذشته با پیک جدید مواجه شدیم که عدد مراجعین را بشدت افزایش داده است به‌طوری که تعداد مراجعین ما نسبت به حدود یک ماه قبل به بیش از ۴ برابر افزایش پیدا کرده است همچنین تعداد افراد نیازمند به آی‌سی‌یو نیز بشدت افزایشی بوده که این روند نگران کننده است و ما باید بخش‌های متعددی را به اینها اختصاص دهیم و تبدیل به بخش کرونا کنیم.

خســـرو صادق نیت در ادامه با اشـــاره به عدم بررسی دلایل افزایش مبتلایان به کرونا می‌گوید: این بررســـی کار ما نیست فعلاً به مراجعین پاسخ تشخیصی درمانی می‌دهیم اما کســـانی که الان مراجعه می‌کنند نتیجه ابتلا به بیماری‌شـــان مربوط به روزهای آخر ســـال است اما موردی که در بیماران بدحال و نوع مراجعین می‌بینیم، نشان می‌دهد افراد به شکل خانوادگی همزمان مبتلا می‌شوند و ابتلای فردی کمتر است.

او می‌افزاید: مطالعات نشان می‌دهد دوره کمون بیماری ۵ تا ۷ روز است با توجه به پیک جدید که از ۵ روز پیش شـــروع شده به نظر می‌رسد این موج نتیجه عدم رعایت در روزهای آخر سال است و نتایج رفتارهای مردم همزمان با شروع تعطیلات را بزودی شاهدش خواهیم بود. ما طی چند روز گذشـــته، روزی بیش از ۱۵۰ نفر مراجعه کننده داشتیم که حدود یک چهارم‌شان بستری شدند که نشان از بدحالی بیشتر مراجعین دارد، رقم بستری ۱۰ درصد بود الان بیش از ۲۵ درصد مراجعین بستری هستند برخی در بدو ورود نیاز به بخش ویژه دارند برای همین طی روزهای گذشته چند بخش جدید باز کردیم برای اینکه پاسخگوی بیماران بستری باشیم.

رئیس بیمارستان امام خمینی(ره) می‌گوید: فروردین امسال در مقایسه با مدت مشابه سال قبل تعداد مراجعین نیازمند به بستری نسبت به ســـال قبل درصد بیشـــتری را به خودش اختصاص می‌دهد امسال بیش از ۲۰ درصد مراجعین نیازمند بستری هستند. امسال افراد خانواده بیشتر درگیر می‌شوند وقتی از پدر و مادر شـــرح حال می‌گیریم متوجه می‌شویم بچه‌ها نیز درگیر شده‌اند.

عواقب جولان ویروس انگلیسی در شب عید

رئیس بیمارستان سینا نیز درباره تشریح وضعیـــت اوج‌گیری کرونـــا در یکی از مراکز درمانی مرجع در تهران به می‌گوید: شـــب عید کلاً ۷ بیمار کرونایی در بیمارستان سینا بســـتری بود و در آی‌سی‌یو نیز ۱۰ مریض داشتیم الان نزدیک به ۴۰ بیمار کرونایی داریم و مجبور شدیم یک بخش دیگر را نیز مجدداً فعال کنیم از روز شنبه نیز دوباره بخش‌های غیرکرونایی به بخش کرونا اختصاص می‌یابند چرا که عملاً تعداد مریض‌های بســـتری ما ۶ برابر شده است. محمد طالب‌پور معتقد است؛ علت افزایش موارد ابتلا بعد از گذشـــت یک سال از همه‌گیری قابل درک است و هر زمان که پروتکل‌ها رعایت نشود شیوع افزایش پیدا می‌کند این در حالی اســـت که به دلیل بروز اشکال جدید ویروس کرونا که هم تهاجمی‌تر است و هم خطر مرگ‌ومیر آن به نسبت فرم قبلی ویروس بیشـــتر است شاهد موج جدید کرونا هستیم. او افزایش روند بستری‌های کرونا را نتیجه فرایندهای دو هفته قبل یعنی شلوغی شـــب عید بازار می‌داند و در عین حال تأکید می‌کند عواقب سفرهای نوروزی را دو هفته دیگر خواهیم دید یعنی با بازگشت مسافرین نوروزی تهران دو هفته بسیار پر مرگ و میر و پر دردسری را از سر می‌گذراند.

فوتی‌های کرونا سه رقمی شد

ســـخنگوی وزارت بهداشت با اشاره به ۳ رقمی شدن آمار جان باختگان کرونا، گفت: ۱۱۷ نفر از هموطنان خود را بر اثر ابتلا به کرونا از دست دادیم. به گزارش ایسنا، سیما سادات لاری گفـــت: از ظهر ۱۲ فروردین تا ظهر ۱۳ فروردین ۱۴۰۰ و بر اساس معیارهای قطعی تشخیصی، ۱۱ هزار و ۶۶۰ بیمار جدید مبتلا به کووید۱۹ در کشور شناسایی شد که یک هزار و ۳۳۰ نفر از آنها بستری شدند. به گفته وی، مجموع بیماران کووید۱۹ در کشور به یک میلیون و ۹۰۸ هزار و ۹۷۴ نفر رسیده است. وی افزود: متأسفانه در طول این بازه زمانی، ۱۱۷ بیمار کووید۱۹ جان خود را از دســـت دادند و مجموع جان‌باختگان این بیماری به ۶۲ هزار و ۸۷۶ نفر رسید.

آمریکایی‌ها به وظایف‌شان عمل کنند

رئیس‌جمهوری با اشاره به شصتمین افتتاح طرح‌های ملی کشـــور با شـــعار پویش تدبیـــر و امید برای جهش تولید، گفت: افتتاح‌های پنجشـــنبه نشـــان می‌دهد که ایران زنده اســـت و دشمنان ما هنوز قدرت ایران بزرگ را درک نکرده‌اند.

حسن روحانی همزمان با روز جمهوری اسلامی در آیین افتتاح ۵ طرح ملی وزارت صمت، از جمهوریت، اسلامیت و ایرانیت به‌عنوان سه پایه و رکن اصلی جمهوری اسلامی نام برد و تأکید کرد: باید از این ســـه پایه بخوبی مراقبت کنیم و جمهوریت، اسلامیت و ایرانیت را حفظ کنیم که حفظ این ســـه رکن به معنی پاسداشـــت واقعی روز ۱۲ فروردین است.

بـــه گزارش پایگاه اطلاع‌رســـانی ریاســـت‌جمهوری، رئیس‌جمهـــوری در ادامه بـــا بیان اینکـــه افتتاح‌های پنجشـــنبه‌ها را از فروردین سال ۹۹ آغاز کرده و به امید خدا تا آخرین پنجشـــنبه فعالیت دولت دوازدهم، ادامه خواهیم داد، اظهار داشت: شرح آنچه در این مدت افتتاح شده، در ۲ جلد کتاب به چاپ رسیده و مابقی افتتاح‌ها تا پایان دولت نیز در یک کتاب دیگر به چاپ خواهد رسید.

روحانی افزود: این ۳ جلد کتاب نشانه و گواهی برای آیندگان است تا ببینند که ملت ایران چگونه در شرایطی کـــه جنگ اقتصادی تمام عیار به او تحمیل شـــده بود و تحت شـــدیدترین تحریم‌ها قرار داشـــت و در عین حال با همه‌گیری کرونا مقابله می‌کرد، توانســـت در این مدت بیش از ۷۶۰۰ پروژه به ارزش بیش از هزار هزار میلیارد تومان را عملیاتی و افتتاح کند.رئیس‌جمهوری ادامه داد: نوع مواجهه و مواضع دشـــمنان ملت نشان می‌دهد که آنان شـــناخت صحیح و دقیقـــی از عظمت و قدرت این ملت ندارند، اگر نه، در این شرایط که رهبر معظم انقلاب به صراحت اعـــلام کردند، چنانچه امریکایی‌ها به اجرای تعهـــدات خود بازگردند، ایران نیز بـــه تعهدات خود باز می‌گردد، باید اســـتفاده می‌کردند و حتی یک ساعت در اســـتفاده از این فرصت تعلل نمی‌کردند. وی تأکید کرد: اگر امریکا تحریم‌هایش را بردارد ما به تمام تعهدات‌مان برمی‌گردیـــم، یعنی یک معامله برد - برد برای منطقه و جهان و از آن استفاده می‌کردند.

ملت ایران از مشکلات عبور می‌کند

روحانی با اشاره به اینکه عملکرد دولت جدید امریکا نیز نشـــان می‌دهد که آنها هم ملت سرو قامت و مقاوم ایران را نمی‌شناسند، اظهار داشت: ملت ایران از مشکلات عبور می‌کند و با همت متخصصان خود و با تلاش کادر درمانی در سال ۱۴۰۰ با استفاده از واکسن‌های وارداتی و ساخت داخل واکسیناسیون گسترده انجام خواهد داد و از کرونا هم عبور خواهد کرد و با توانی مضاعف شعار امسال در پشتیبانی و مانع‌زدایی از تولید را محقق خواهد کرد.

۳۶ هزار مجوز برای واحدهای صنعتی صادر شد

رئیس‌جمهوری تصریح کرد: در سال ۹۹ در حالی که همزمان با جنگ اقتصادی تمام عیار و شیوع کرونا مواجه بودیم، ۳۶ هزار مجوز برای واحدهای صنعتی صادر شد کـــه ۱۰ هزار واحد آن، زمین مورد نظر را تحویل گرفته و آغاز به کار کردند و این در حالی اســـت که تا پیش از این تعداد کل واحدهای فعال صنعتی کشور، حدود ۷۵ هزار واحد بوده است.

روحانی در ادامه با اشاره به اینکه بیشترین میزان تأمین ارز در ســـال ۹۹ از محل صادرات محصولات پتروشیمی و صنایع معدنی کشـــور حاصل شده است، تصریح کرد: همه صنایع کشور در سال ۹۹ برای آبادانی کشور تلاش مضاعفی کردند، اما صنایع پتروشیمی و معدنی در این بین به‌عنوان دو رکن اساسی، بیشترین ارز مورد نیاز کشور را تأمین کردند و با این کار بزرگ خود دشمن را مأیوس و مردم را امیدوار کردند.

رئیس‌جمهوری در ادامه سخنانش با بیان اینکه ایران یکسال پس از نقض عهد امریکایی‌ها در برجام به اجرای تعهدات خود ادامه داد، گفت: این موضوع از نظر اخلاقی، سیاســـی و تاریخی، افتخاری بـــزرگ برای ملت ایران به حساب می‌آید و آنها که برجام را از بزرگترین توافق‌های بین‌المللـــی می‌دانند و به آن افتخار می‌کنند، بدانند که در ۳ سال گذشته این ایران بوده که برجام را حفظ کرده و بار آن را به دوش کشیده است.

ایران به همه تعهدات خود عمل خواهد کرد

روحانی تأکید کرد: کسانی که امروز بحث تقدم بین ایران و امریکا در بازگشـــت به تعهدات برجامی را مطرح می‌کنند، بدانند که این ایران بوده که یکسال پس از خروج امریکا به تمام تعهدات خود پایبند بوده و امروز نیز پس از ۳ ســـال اعلام می‌کند که هرگاه امریکایی‌ها به اجرای تعهدات خودشان بازگردند، ایران بلافاصله به همه تعهدات خود عمل خواهد کرد. رئیس‌جمهوری در پایان سخنان خود خاطرنشان کرد: امروز نوبت ۱+۵ و امریکایی‌هاست که به وظایف‌شـــان عمل کنند و بدانند که هر یک روز و حتی هر یک ساعت تأخیر در اجرای تعهدات برجامی به زیان خود آنهاســـت. اگر نه ملت ایران به مسیری که در طول ۳ سال گذشته طی کرده و افتتاح‌های پنجشنبه‌ها یکی از مصادیق آن است، ادامه خواهد داد.

ایران تولیدکننده و صادرکننده فولاد

همچنین وزیـــر صنعت، معدن و تجارت گفت: روزی واردکننده فولاد بودیم اما امروز تولیدکننده و صادرکننده فولاد هســـتیم و ایران در بین کشورهای صاحبنام فولاد دنیا، رتبه یازدهـــم را در بخش تولید به خود اختصاص داده است. علیرضا رزم حسینی در مراسم بهره‌برداری از پنج طرح ملی این وزارتخانه افزود: امروزه بخش خصوصی نیز در حوزه مس که سرمایه‌گذاری کلانی هم نیاز دارد، کم‌کم ورود پیدا کرده است، در حالی که قبل از انقلاب، تولیـــد ما در این بخش صفر بود، امروز به ۴۰۰ هزار تن رسیده است و حتی صادرکننده مس به جهان هستیم.

بهره‌برداری رسمی از ۵ طرح ملی وزارت صمت

گفتنی اســـت ۵ پروژه عظیم ملـــی صنعتی، معدنی و تولیـــدی وزارت صنعـــت، معدن و تجـــارت با فرمان رئیس‌جمهوری و از طریق ویدئوکنفرانس افتتاح شد.

رئیس جمهور در شـــصتمین هفته پویش ملی تدبیر و امیـــد برای جهش تولید، فاز اول منطقه ویژه اقتصادی گرمسار، طرح توســـعه مجتمع صنعتی اسفراین، واحد خردایش ۲ شـــرکت معدنی و صنعتی گل‌گهر سیرجان، صنایع کاتدی مس طارم و طرح تولید کاشی صدف سرام استقلال آباده را از طریق ارتباط ویدئوکنفرانسی افتتاح کرد. این ۵ پروژه عظیم صنعتی و معدنی با سرمایه‌گذاری بالغ بر ۴ هزار و ۵۳۰ میلیارد تومان اجرا شده و در آغاز بهره‌برداری برای بیش از ۱۲۹۰ نفر اشتغال پایدار ایجاد می‌کند.

خدمات بستری بیمه شـــدگان تامین اجتماعی در مراکز طرف قرارداد رایگان می شود

معاون درمان سازمان تامین اجتماعی استقرار سامانه نسخه الکترونیک را زمینه ســـاز ایجاد تحولات اساسی در خدمات درمانی ارزیابی کرد و گفت: در شهرهایی که فاقد مرکز درمانی ملکی تأمین اجتماعی هستند، فرانشیز بستری بیماران تحت پوشـــش تأمین اجتماعـــی در مراکز درمانی طرف قرارداد صفر می‌شود و خدمات بستری بیماران به صورت رایگان خواهد شد.

دکتر امیر عباس منوچهری اظهار کرد: همچنین در تمامی شـــهرها بیمه شـــدگان بالای ۶۵ ســـال در تمامی مراکز طرف قرارداد خدمات بستری را به صورت رایگان و بدون پرداخت فرانشیز دریافت خواهند کرد.

وی تســـویه به موقع مطالبات مراکز درمانی که از سامانه نسخه الکترونیک اســـتفاده می‌کنند را تعهد بسیار مهم ســـازمان تأمین اجتماعی عنوان کرد و گفت: مطالبات ایجاد شـــده از طریق سامانه نسخه الکترونیک تاکنون به طور کامل پرداخت شده است.

وی تصریـــح کـــرد: پرداخت منظم و روزانه بخـــش اول مطالبات که برای پزشـــکان دارای امضای دیجیتال ۹۵ درصد؛ سایر پزشکان ۸۰ درصد و مراکز طرف قرارداد ۳۰ درصد است، همواره درحال انجام است.

معاون درمان ســـازمان تأمین اجتماعی گفت: براساس ارزیابی و اظهار نظر ریاســـت محترم جمهوری، وضعیت پیشرفت طرح نسخه الکترونیک سازمان تأمین اجتماعی رضایتبخش است که این امر نتیجه تلاشها و زحمات مجموعه همکاران ما در بخش فناوری اطلاعات و حوزه درمان تأمین اجتماعی است.

منوچهری گفت: ســـازمان تأمین اجتماعی برای حذف کامل دفترچه‌های کاغذی در آینده بسیار نزدیک آمادگی کامل دارد.

وی افزود: ســـامانه نسخه الکترونیک ســـازمان تأمین اجتماعی به صورت رایگان در دســـترس تمامی مراکز درمانی طرف قرارداد اســـت و با استفاده از روش‌های تشویقی در حال دعوت از پزشکان و تمامی درمانگران برای استفاده از این سامانه هستیم.

معاون درمان سازمان تأمین اجتماعی همچنین از افزایش تعهدات دارویی و وســـایل کمک پزشکی این ســـازمان بالاتر از تعهدات قانونی مصوب شورای عالی بیمه در صورت استفاده پزشکان از سامانه نسخه الکترونیک خبر داد.

وی افزود: در صورت اســـتفاده پزشکان از ســـامانه نسخه الکترونیک و در قالب نظام ارجاع، امکان پذیرش تعهدات بیشـــتری از ســـوی سازمان تأمین اجتماعی فراهم می‌شود.

دکتر منوچهری، افزایش تعهدات سازمان تامین اجتماعی در حوزه وسایل کمک پزشکی در بیمارستان‌های دولتی را از دیگر اقدامات قابل توجه برشمرد و گفت: تاکنون هزینه وسایل کمک پزشکی در بیمارستان‌ها به صورت مقطوع پرداخت می‌شـــد اما به منظور ارتقاء خدمـــات و کاهش هزینه بیماران تحت پوشـــش، پرداخت هزینه کامل این تجهیزات دردســـتور کار ســـازمان تأمین اجتماعی قـــرار دارد. وی تاکید کرد: هدف نهایی مـــا بهبود و ارتقاء خدمات درمانی به بیمه شدگان است.

معاون درمان ســـازمان تامین اجتماعی با عنوان اینکه طرح ۳۰۷۰ درحال اجراســـت، اظهار کرد: تاکنون ۲۴ ســـرویس غیرحضوری از خدمات ۳۰ گانه رونمایی شـــده اســـت و انتظار می‌رود که این سرویسها به صورت بی‌نقص و کاملا غیرحضوری به مخاطبان ارائه شود.

به گـــزارش اداره کل روابط عمومی ســـازمان تامین اجتماعی، منوچهری تصریح کرد: براســـاس طرح ۳۰۷۰ که طی ماه‌های اخیر در ســـازمان تأمین اجتماعی آغاز شـــده اســـت، ۳۰ خدمت غیرحضوری به جامعه تحت پوشش تأمین اجتماعی اعم از بیمه‌شـــدگان، کارفرمایان و بازنشستگان ارائه می‌شود و بـــا تکمیل این طرح تا پایان بهمن ماه، حدود ۷۰ میلیون مراجعه حضوری به شعب تأمین اجتماعی کاهش می‌یابد. وی خاطرنشان کرد: این خدمات از طریق درگاه خدمات غیرحضوری تأمین اجتماعی به نشـــانی es.tamin.ir در دسترس قرار دارند.

قطار ملی در ریل متروی تهران، نقش جهاددانشگاهی در صرفه جویی میلیاردی ساخت قطارها

مدیرعامل متروی تهـــران در مورد آخرین وضعیت قطار ملی مترو و ورود جهاددانشگاهی و سهم آن در تولید آن توضیحاتی ارائه کرد.

علـــی امام در مورد آخرین وضعیـــت تولید قطار ملی مترو با بیان اینکه بر اســـاس ماده۵۴ قانون برنامه ۵ ساله ششـــم توسعه، دولت موظف است که تا سال ۱۴۰۰ عمق داخلی سازی قطارهای مترو را افزایش دهد گفت: برهمین اساس باید سهم داخلی سازی از ۳۰ درصد به ۸۵ درصد برسد.

وی با بیان اینکه بر همین اساس و باتوجه به برنامه ریزی‌های صورت گرفته، در تیرماه ســـال گذشـــته توافقی فی مابین معاونت علمی ریاست جمهوری، شهرداری تهران و صندوق امید منعقد شد افزود: در این راستا مقرر شد طی ۱۸ ماه عمق داخلی سازی قطارهای مترو افزایش یابد و از آنجایی که این اتفاق برای اولین بار در ایران رخ می داد، لازم بود که همه بخش‌ها و شرکت‌هایی که می‌توانند ما را در ساخت یک قطار ملی برای مترو کمک کنند، شناسایی شوند.

به گفته وی، برهمین اســـاس ساخت قسمت‌های مختلف قطار مترو را به بخش های توانمندی همچون مپنا، شرکت واگن سازی تهران، جهاد دانشگاهی و ... دادیم که خوشبختانه با وجود تحریم‌ها علیه کشور و شیوع کرونا در جهان، کار ساخت واگن ملی با قوت و قدرت ادامه یافت.

امام افزود: تمام مجموعه های ساخت و تولید قطار ملی به زمان بندی ۱۸ ماهه پایبند هســـتند و طی روزهای آتی شاهد رونمایی از یک رام قطار با سه واگن خواهیم بود و بعد از آن نیز یک رام قطار با ۷ واگن رونمایی می شود.

وی بـــا بیان اینکه حالا که به تکنولوژی ســـاخت قطارهای مترو دســـت یافتیم، قرار است قطارهایی با واگن‌های مختلف ساخته شود تا به نیاز همه خطوط مترو در همه کلانشهرها پاسخ داده شود، ادامه داد: در تهران عمدتا از قطارهای ۷ واگنه استفاده می‌شود اما در برخی خطوط منشعب (فرودگاه مهرآباد) نیز از قطار سه واگنه استفاده می شود و این در حالی است که در برخی کلانشهرها در خطوط مترویشان از قطارهای ۵ واگنه استفاده می‌شود، اما حالا که به تکنولوژی ساخت دست یافتیم و می توانیم در همه بخش‌های واگن بســـازیم، البته فعلا از دو قطار سه و هفت واگنه رونمایی می‌شود.

مدیرعامـــل متروی تهران بـــا تاکید بر اینکه براســـاس برنامه‌ریزی های صورت گرفته در دهه فجر شـــاهد رونمایی از اولین قطار ملی خواهیم بود و بعد از انجام تســـت‌های لازم این یک رام قطار ملی با عمق داخلی سازی۸۵ درصـــد وارد خطوط مترو می‌شـــود، افزود: خوشـــبختانه با توجه به ظرفیت های مهندســـی و تجارب کسب شده، شاهد تداوم ساخت قطارهای مترو با عمق داخلی ســـازی ۸۵ درصد خواهیم بود و باید اعلام کنم هم در طراحی و هم در ســـاخت توانســـتیم از ظرفیت نهادی مختلف علمی از جمله جهاد دانشگاهی بهره مند شویم.

وی به نقش جهاددانشـــگاهی در ســـاخت قطار ملی اشاره کرد و با بیان اینکه این نهاد در زمینه ساخت تکنولوژی رانش قطارهای مترو وارد میدان شـــد و توانست با موفقیت به این دســـتاورد برسد، اظهار کرد: از آنجایی که قطارهای مترو، فاقد لوکوموتیو هســـتند و از هفت واگن، ۵ واگن خودکشش هســـتند، باید سیســـتم رانش آنها به خوبی فعال باشد و کنترل لازم را نیز انجام دهد که خوشـــبختانه این سیســـتم مهم توسط جهاددانشگاهی تعبیه شده و با داخلی سازی این قسمت، میلیاردها تومان در ساخت قطارها صرفه جویی ارزی شده است.

۱۱۹۷

کارت ملی هوشمند به شماره ۰۰۱۹۱۵۴۳۶۴ متعلق به سعید کوهی پیکانی فرزند امان اله در تاریخ ۱۳۹۹/۱۲/۰۱ مفقود گردیده و از درجه اعتبار ساقط می باشد.

۱۴۰۱

گواهینامه پایه سه به شماره ۲۱۶۲۰۷۳۰۹۹ و کارت ماشین به شماره ۲۵ب۳۴۹ ایران ۷۲ و کارت سوخت به شماره ۲۵ب۳۴۹ ایران ۷۲ متعلق به حسین نعمتی فرزند نعمت اله در تاریخ۱۳۹۹/۱۱/۲۵ مفقود گردیده و از درجه اعتبار ساقط می باشد.

۱۵۰۱

کارت موتور به شماره ۶۹۲*۴۶۸۵۴ متعلق به اسداله محبوبی نژاد فرزند عباس به شماره ملی ۲۵۱۱۰۹۴۸۰۰ در تاریخ ۱۳۹۹/۱۱/۰۱ مفقود گردیده و از درجه اعتبار ساقط می باشد.

کارت ملی به شماره ۵۳۷۰۰۲۲۰۵۴ متعلق به گلشن پیکن فرزند غلام در تاریخ ۱۳۹۸/۰۱/۰۱ مفقود گردیده و از درجه اعتبار ساقط می باشد.

سندمالکیت زمین باغ به شماره ۱۴۰۱۶/۲ متعلق به سکینه قنبری فرزند مراد به شماره ملی ۶۵۶۹۸۶۶۸۹۳در تاریخ ۱۳۹۷/۰۱/۰۱ مفقود گردیده و از درجه اعتبار ساقط می باشد.

شناسنامه به شماره ۴۷۲۳۷۸۴۵۴۳ متعلق به ناصر زاهدی فرزند محمد در تاریخ ۱۳۹۹/۱۱/۲۵ مفقود گردیده و از درجه اعتبار ساقط می باشد.

شناسنامه و کارت ملی به شماره ۲۵۱۱۴۳۲۴۶۳ و گواهینامه پایه دو متعلق به فیصل فولادی فرزند عبدالرحمن در تاریخ ۱۳۹۹/۰۱/۰۱ مفقود گردیده و از درجه اعتبار ساقط می باشد.

کارت ملی به شماره ۲۵۱۰۱۶۶۳۰۱ متعلق به منصور نورانی فرزند حسن در تاریخ۱۳۹۹/۱۱/۰۱ مفقود گردیده و از درجه اعتبار ساقط می باشد.

کارت ملی به شماره ۲۵۱۰۲۷۵۶۷۴ متعلق به زیاد پرتو فرزند غلام در تاریخ ۱۳۹۹/۱۱/۰۱ مفقود گردیده و از درجه اعتبار ساقط می باشد.

کارت ملی به شماره ۲۵۰۰۰۳۵۷۷۸ متعلق به عاطفه رهسپار کهوئی فرزند رحمان در تاریخ ۱۳۹۹/۱۲/۰۷ مفقود گردیده و از درجه اعتبار ساقط می باشد.

کارت ملی به شماره ۲۵۰۰۴۲۵۵۹۲ و گواهینامه پایه سه متعلق به فرخ لقا هوشمند فرزند محسن در تاریخ ۱۳۹۹/۱۲/۰۱ مفقود گردیده و از درجه اعتبار ساقط می باشد.

شناسنامه به شماره ۲۵۰۰۴۵۸۷۳۳ متعلق به مروارید طاهری فرزند فرج اله در تاریخ۱۳۹۹/۱۱/۰۱ مفقود گردیده و از درجه اعتبار ساقط می باشد.

۱۵۰۲

پروانه ساختمانی یک باب منزل مسکونی به شماره ی ۵۹۳۸قطعه ۱۱۱۴ناحیه ۲فاز یک صدرابه پلاک ثبت ۳۶۷فرعی از ۱۱۵۳اصلی بخش ۳شیرازبه شماره دبیرخانه ۲۱۲۹ متعلق به غلامحسین اذعان فرزند علی محمد در تاریخ ۱۳۹۳/۰۱/۰۱ مفقود گردیده و از درجه اعتبار ساقط می باشد.

۱۵۰۴

شناسنامه بشماره کدملی۲۲۹۳۲۰۸۱۳۳ متعلق به صفدر حیدری فرزند جانعلی در تاریخ۱۳۹۹/۱۰/۰۱ مفقود گردیده و از درجه اعتبار ساقط می باشد.

گواهینامه پایه دو متعلق به محمدرضا آقاسلطان فرزند غلامرضا در تاریخ۱۳۹۹/۱۱/۰۱ مفقود گردیده و از درجه اعتبار ساقط می باشد.

۱۵۰۵

گواهینامه پایه سه به شماره ۲۴۲۰۷۶۳۹۳۹ متعلق به حسین زارع فرزند عزیز در تاریخ۱۳۹۹/۱۱/۱۲ مفقود گردیده و از درجه اعتبار ساقط می باشد.

گواهینامه پایه سه به شماره ۲۴۳۲۰۳۶۶۰۳ متعلق به مهدی نفری فرزند محمود در تاریخ ۱۳۹۹/۱۲/۰۱مفقود گردیده و از درجه اعتبار ساقط می باشد.

کارت ملی به شماره ۲۲۹۳۲۷۳۰۱۶ متعلق به محمدعلی امیدوار فرزند بهرام در تاریخ۱۳۹۹/۱۱/۲۸ مفقود گردیده و از درجه اعتبار ساقط می باشد.

کارت ملی به شماره ۲۴۳۱۱۵۴۷۰۱ متعلق به اسماعیل لبوحاجی فرزند صفربه شماره شناسنامه ۱۷۶۶ در تاریخ ۱۳۹۹/۱۰/۰۱ مفقود گردیده و از درجه اعتبار ساقط می باشد.

کارت ملی به شماره ۲۴۳۲۸۷۴۸۹۷ متعلق به حمیدرضا زارع فرزند اسداله در تاریخ۱۳۹۹/۱۲/۰۱ مفقود گردیده و از درجه اعتبار ساقط می باشد.

شناسنامه به شماره ۱۰۹۵ متعلق به مرضیه استخر فرزند قربان به شماره ملی ۲۴۳۱۳۲۱۰۲۹ در تاریخ ۱۳۹۸/۱۲/۰۱ مفقود گردیده و از درجه اعتبار ساقط می باشد.

کارت ملی به شماره ۲۴۲۰۴۵۸۳۴۶ متعلق به سعید پروا فرزند شمسعلی در تاریخ۱۳۹۹/۱۲/۰۵ مفقود گردیده و از درجه اعتبار ساقط می باشد.

کارت ملی به شماره ۲۴۳۲۴۳۷۲۳۳ متعلق به تهمینه عمادی فرزند عطا به شماره شناسنامه ۲۰در تاریخ ۱۳۹۹/۱۲/۰۱ مفقود گردیده و از درجه اعتبار ساقط می باشد.

کارت ملی به شماره ۲۴۳۲۹۲۳۹۱۱ متعلق به بهمن زارع فرزند محمدمراد در تاریخ۱۳۹۹/۰۹/۱۵ مفقود گردیده و از درجه اعتبار ساقط می باشد.

۱۵۰۶

کارت ملی به شماره ۲۳۷۰۳۷۶۳۰۹ و کارت سوخت متعلق به لادن دارابی فرزند محمدی در تاریخ ۱۳۹۹/۱۰/۰۱مفقود گردیده و از درجه اعتبار ساقط می باشد.

کارت ملی به شماره ۵۱۳۹۹۴۷۷۲۲ و گواهینامه پایه دو و کارتهای عابر بانک متعلق به رضا رمضانی فرزند رحیم در تاریخ ۱۳۹۹/۱۲/۰۱ مفقود گردیده و از درجه اعتبار ساقط می باشد.

برگ سبز خودرو به شماره پلاک ۹۳/۵۹۴س۷۲و شماره موتور ۸۲۷۰۲۰۴ متعلق به معصومه نوزری فرزند رمضان در تاریخ ۱۳۹۴/۰۱/۰۱ مفقود گردیده و از درجه اعتبار ساقط می باشد.

گواهینامه پایه دو کارت دانشجویی متعلق به خانم ثنا عسکری منش فرزند غلامرضا مفقود گردیده و از درجه اعتبار ساقط می باشد.

شناسنامه به شماره ۵۳۵ متعلق به ناهید کارگران فرزند قدرت اله در تاریخ ۱۳۹۹/۰۸/۰۱ مفقود گردیده و از درجه اعتبار ساقط می باشد.

کارت ملی به شماره ۲۴۹۱۲۱۸۵۴۲ متعلق به عباس جزائریان فرزند عزیز در تاریخ ۱۳۹۹/۰۹/۰۱ مفقود گردیده و از درجه اعتبار ساقط می باشد.

کارت ملی به شماره ۲۲۹۸۸۶۰۰۶۸ و گواهینامه پایه یک متعلق به مهرداد ترکان مردانی فرزند صفر علی در تاریخ ۱۳۹۹/۱۲/۰۱ مفقود گردیده و از درجه اعتبار ساقط می باشد.

شناسنامه متعلق به امیر محمد قرقانی فرزند نوروز در تاریخ ۱۳۹۹/۱۲/۰۱ مفقود گردیده و از درجه اعتبار ساقط می باشد.

شناسنامه به شماره ۴۶۰ متعلق به زینب قرقانی فرزند سهراب در تاریخ ۱۳۹۹/۱۲/۰۱ مفقود گردیده و از درجه اعتبار ساقط می باشد.

۲۰۴۸

بیمه نامه وکارت سوخت و کارت خودرو سواری شخصی به شماره پلاک ۷۱۷ ج ۵۶ / ایران۳۳ و شماره شاسی۱RTC۹۵۱V۲F۲۸۹۱۵۰۰۸ وکارت سوخت موتور سیکلت به شماره پلاک ۳۸۱۶۹ / ایران۱۱۵ به شماره ملی ۰۴۹۰۱۰۰۹۵۳ متعلق به داود حاجی قربان فرزند عباسعلی در تاریخ ۱۳۹۹/۱۲/۰۶مفقود گردیده و از درجه اعتبار ساقط می باشد.

کارت ملی به شماره ۰۴۹۲۰۴۶۳۷۹ متعلق به احمدرضا فتحی فرزند محمد در تاریخ۱۳۹۹/۰۹/۱۳ مفقود گردیده و از درجه اعتبار ساقط می باشد.

گواهینامه پایه ۳ به شماره ملی ۰۴۸۱۰۳۲۵۹۲ متعلق به فاطمه فاتحی پیکانی فرزند داود در تاریخ ۱۳۹۹/۱۲/۰۱مفقود گردیده و از درجه اعتبار ساقط می باشد.

کارت ملی به شماره ۲۰۰۳۳۸۹۲۸۸ متعلق به سید عزت اله حسینی فرزند سید امان اله در تاریخ ۱۳۹۹/۱۱/۱۰مفقود گردیده و از درجه اعتبار ساقط می باشد.

کارت ملی و گواهینامه پایه ۲ و ۳ و مدرک کارشناسی دانشگاه علمی کاربردی به شماره ملی

۳۶/۲۷۰/۰۱۱۴

۶۶۴۹۸۶۴۹۲۷ متعلق به عباس حاجی قربان فرزند داود در تاریخ ۱۳۹۹/۱۲/۰۶ مفقود گردیده و از درجه اعتبار ساقط می باشد.

کارت ملی به شماره ۰۴۲۱۷۸۵۹۴۲ متعلق به رضا ملاعباسی فرزند اصغر در تاریخ۱۳۹۸/۱۲/۲۰ مفقود گردیده و از درجه اعتبار ساقط می باشد.

کارت ملی به شماره ۶۳۳۹۴۸۲۹۵۳ متعلق به صغری کشاورز گشنیگانی فرزند قدم علی در تاریخ ۱۳۹۹/۱۱/۱۰مفقود گردیده و از درجه اعتبار ساقط می باشد.

کارت ملی و کارت پایان خدمت و گواهینامه پایه سوم به شماره ملی ۰۴۸۰۹۱۴۹۴۱ متعلق به حمیدرضا مرادی تیرآبادی فرزند اکبر در تاریخ ۱۳۹۹/۱۲/۰۱ مفقود گردیده و از درجه اعتبار ساقط می باشد.

۲۰۶۵

کارت ملی به شماره ۶۵۹۹۵۰۰۶۰۹ متعلق به ناهید ارجمندی فرزند رمضان در تاریخ۱۳۹۹/۱۲/۰۵ مفقود گردیده و از درجه اعتبار ساقط می باشد.

۲۰۶۹

کارت ملی به شماره ۰۰۷۴۷۲۸۲۰۲،و گواهینامه پایه ۲،کارت ماشین،کارت سوخت،برگ سبز خودرو به شماره پلاک ایران ۸۸ ۴۳۷س۹۴،شماره شاسی ۴۲۷۶۹۲ متعلق به محمد صادق محمدی فرزند حسن در تاریخ ۱۳۹۹/۰۶/۲۰ مفقود گردیده و از درجه اعتبار ساقط می باشد.

۲۰۸۴

کارت ملی به شماره ۵۴۸۰۰۲۳۰۵۵ متعلق به سعیده کشاورزی فرزند عبدالرحیم در تاریخ ۱۳۹۹/۰۳/۰۱مفقود گردیده و از درجه اعتبار ساقط می باشد.

کارت ملی به شماره ۰۰۷۳۴۶۱۳۳۴ متعلق به محمد دهقان پورمحمد آبادی فرزند حسین در تاریخ ۱۳۹۸/۰۱/۱۵مفقود گردیده و از درجه اعتبار ساقط می باشد.

کارت ملی به شماره ۰۳۲۳۴۱۴۸۸۵ متعلق به پرستو بیات فرزند حسین در تاریخ۱۳۹۹/۰۹/۰۱ مفقود گردیده و از درجه اعتبار ساقط می باشد.

شناسنامه و کارت ملی به شماره ۰۳۸۳۳۷۳۱۲۳ متعلق به عصمت نصیری فرزند محمدرضا در تاریخ ۱۳۹۹/۰۶/۲۵مفقود گردیده و از درجه اعتبار ساقط می باشد.

کارت ملی به شماره ۰۰۶۷۴۴۸۲۶۷ متعلق به سینا فیروزرهورد فرزند نصرت در تاریخ۱۳۹۹/۰۶/۰۱ مفقود گردیده و از درجه اعتبار ساقط می باشد.

گواهینامه پایه سه و کارت ملی به شماره ۰۰۸۲۴۱۶۹۸۲ متعلق به ماندانا شمسوی فرزند حسن در تاریخ ۱۳۹۹/۱۱/۰۱ مفقود گردیده و از درجه اعتبار ساقط می باشد.

کارت ملی به شماره ۱۸۸۱۹۲۷۴۳۱ متعلق به یوسف خدری غریبوند فرزند جعفر در تاریخ ۱۳۹۹/۱۲/۱۱مفقود گردیده و از درجه اعتبار ساقط می باشد.

شناسنامه و کارت ملی به شماره ۲۵۳۹۵۸۹۳۶۷ متعلق به کاظم رستگار فرزند محمدحسن در تاریخ ۱۳۹۷/۰۱/۱۰مفقود گردیده و از درجه اعتبار ساقط می باشد.

کارت ملی به شماره ۰۰۴۷۸۸۶۹۴۳ متعلق به صدیقه پروندی فرزند بالا در تاریخ۱۳۹۸/۰۷/۰۱ مفقود گردیده و از درجه اعتبار ساقط می باشد.

کارت ملی به شماره ۰۰۵۰۷۹۹۹۰۸ متعلق به محسن خاکپور فرزند احمد در تاریخ۱۳۹۹/۱۲/۰۱ مفقود گردیده و از درجه اعتبار ساقط می باشد.

جهت سفارش این محصول با ۱۰٪ تخفیف کد ۲۷۰ را به ۳۰۰۰۵۰۲۰ پیامک کنید

شناسنامه و کارت ملی به شماره ۰۰۷۰۵۱۳۵۵۴ متعلق به مونا پازکی زاده فرزند علی در تاریخ ۱۳۹۸/۰۷/۰۱مفقود گردیده و از درجه اعتبار ساقط می باشد.

شناسنامه به شماره ۵۹۲۹۷۴۳۲۰۷ و قولنامه ی زمین متعلق به شهناز دهقانی پور فرزند ابراهیم در تاریخ ۱۳۹۹/۱۲/۰۱ مفقود گردیده و از درجه اعتبار ساقط می باشد.

کارت ملی به شماره ۰۰۳۵۳۸۱۶۳۹ متعلق به سیامک محمدی فرزند صمد در تاریخ۱۳۹۹/۰۷/۰۱ مفقود گردیده و از درجه اعتبار ساقط می باشد.

کارت ملی به شماره ۳۹۸۰۲۹۵۶۳۱ متعلق به احمد علیجانی فرزند محمودعلی در تاریخ۱۳۹۹/۱۲/۱۱ به سرقت رفته و از درجه اعتبار ساقط می باشد.

کارت ملی به شماره ۰۰۸۲۹۳۷۶۷۲ متعلق به امیر فتح اله خان فرزند همایون در تاریخ ۱۳۹۹/۱۲/۰۵ مفقود گردیده و از درجه اعتبار ساقط می باشد.

کارت ملی به شماره ۱۵۳۰۱۱۸۲۲۰ متعلق به محمود افتخاری فرزند قاسم در تاریخ۱۳۹۹/۱۱/۳۰ مفقود گردیده و از درجه اعتبار ساقط می باشد.

گواهینامه پایه سه و کارت ملی به شماره ۵۰۵۰۰۳۷۵۹۱ متعلق به دنیا غفاری علمداری فرزند علی در تاریخ ۱۳۹۹/۱۱/۰۱ مفقود گردیده و از درجه اعتبار ساقط می باشد.

۲۰۸۷

گواهینامه پایه سه به شماره ** و کارت سوخت به شماره ۷۸ج ۹۶۷ایران ۳۰ متعلق به داور محرمی فرزند حاجی آقا در تاریخ ۱۳۹۹/۱۱/۲۳ مفقود گردیده و از درجه اعتبار ساقط می باشد.

دسته چک بانکی به شماره ۶۲۳۱۰۱ و دسته چک بانکی به شماره ۶۲۳۱۱۳۱۲۵ متعلق به مهین معارف وند فرزند اکبر در تاریخ ۱۳۹۸/۱۲/۰۶ مفقود گردیده و از درجه اعتبار ساقط می باشد.

کارت ملی به شماره ۰۰۱۰۸۱۶۷۲۰ متعلق به نوید ایمانعلیزاده فرزند مسلم در تاریخ۱۳۹۹/۱۰/۱۰ مفقود گردیده و از درجه اعتبار ساقط می باشد.

کارت ملی به شماره ۱۵۳۴۱۰۳۹۲۹ متعلق به محمد عظمی فرزند لطف علی در تاریخ۱۳۹۹/۱۲/۰۹ مفقود گردیده و از درجه اعتبار ساقط می باشد.

۲۱۱۰

شناسنامه به شماره ۰۰۲۲۹۴۶۴۵۴ و کارت ملی به شماره ۰۰۲۲۹۴۶۴۵۴ متعلق به حمیدرضا اخترآذر فرزند رضا در تاریخ۱۳۹۹/۱۱/۰۱ مفقود گردیده و از درجه اعتبار ساقط می باشد.

کارت ملی به شماره ۴۰۵۱۷۱۰۱۹۱ متعلق به فریبا بیرامی فرزند گل مراد در تاریخ۱۳۹۹/۱۰/۰۱ مفقود گردیده و از درجه اعتبار ساقط می باشد.

کارت ملی به شماره ۳۸۷۳۴۵۲۳۴۰ و کارت جانبازی به شماره۱۱۴۶۱۱۲متعلق به رامین شاهرخی دادسرشت فرزند درویشعلی در تاریخ ۱۳۹۹/۱۰/۰۱ مفقود گردیده و از درجه اعتبار ساقط می باشد.

کارت ملی به شماره ۱۷۱۷۴۷۳۰۷۵ متعلق به نادر زاهدی اشتلق فرزند موسی در تاریخ۱۳۹۹/۰۹/۰۱ مفقود گردیده و از درجه اعتبار ساقط می باشد.

۲۳۰۱

گواهینامه پایه سه به شماره ملی ۴۸۷۰۲۰۷۱۵۱ ، تاریخ تولد ۱۳۷۷/۱۲/۰۹ و کارت دانشجویی و کارت

عابر بانک تا ملی ، ملت متعلق به اسما بیانی فرزند حسن در تاریخ ۱۳۹۹/۱۱/۲۰ مفقود گردیده و از درجه اعتبار ساقط می باشد.

کارت پایان خدمت به شماره ملی ۲۲۴۰۲۱۶۹۵۶ ، تاریخ تولد ۱۳۷۵/۱۲/۱۲ متعلق به پویا ساسانیان فرزند منصور در تاریخ ۱۳۹۸/۰۴/۰۱ مفقود گردیده و از درجه اعتبار ساقط می باشد.

کارت پایان خدمت و گواهینامه پایه یک به شماره ملی ۳۸۷۲۱۷۲۲۴۷ ، شماره شناسنامه ۳۱۰۵ ، تاریخ تولد ۱۳۶۰/۱۱/۰۲ و بیمه نامه ماشین و سند معاینه فنی و کارت عابر بانک ملت ، ملی و کارت هوشمند راننده به شماره کارت ۱۳۰۷۷۷۵ و کارت هوشمند خودرو به شماره کارت ۱۷۶۰۸۴۹ و کارت ماشین سیستم کامیون باری ، رنگ سفید ، مدل ۱۳۸۵ ، شماره پلاک ۷۵ ع ۱۷۵ ایران ۱۸ ، شماره شاسی NAB۹۵۰۵۰۴۵A۹۲۵۱۳۲ ، شماره موتور ۹۰۶۹۲۱۰۰۳۹۳۰۵۰ متعلق به رحیم پاشایی صابر فرزند حسین در تاریخ ۱۳۹۹/۱۲/۰۸ مفقود گردیده و از درجه اعتبار ساقط می باشد.

شناسنامه به شماره ملی ۲۱۱۰۶۹۹۰۵۱ ، تاریخ تولد ۱۳۷۶/۰۵/۰۹ متعلق به هاجر قاسمی فوجردی فرزند رمضان در تاریخ ۱۳۹۹/۰۹/۱۰ مفقود گردیده و از درجه اعتبار ساقط می باشد.

کارت ملی هوشمند به شماره ملی ۵۷۳۹۴۷۵۲۰۱ ، شماره شناسنامه ۹۳۸ ، تاریخ تولد۱۳۴۵/۱۱/۱۷ متعلق به خیرالنساء شجری فرزند محمدحسن در تاریخ۱۳۹۹/۰۸/۰۱ مفقود گردیده و از درجه اعتبار ساقط می باشد.

گواهینامه پایه دو و کارت ملی هوشمند به شماره ملی ۲۱۱۰۴۵۳۰۹۵ ، تاریخ تولد۱۳۷۲/۱۰/۳۰ و کارت عابر بانک ملی متعلق به بهنیا محبوب فرزند تورج در تاریخ ۱۳۹۹/۱۱/۱۵مفقود گردیده و از درجه اعتبار ساقط می باشد.

۲۳۰۲

کارت ملی هوشمند به شماره ۲۱۲۲۳۷۴۳۱۴ متعلق به سیف اله کابوسی فرزند علی در تاریخ ۱۳۹۹/۰۱/۲۰مفقود گردیده و از درجه اعتبار ساقط می باشد.

کارت ملی هوشمند به شماره ۲۱۲۲۸۳۶۵۲۰ متعلق به مرتضی محمدجعفر ی ها فرزند قاسم در تاریخ ۱۳۹۹/۰۵/۲۰ مفقود گردیده و از درجه اعتبار ساقط می باشد.

«آگهی مفقودی»
سند مالکیت زمین به شماره سند ۹۱۲۳۹۳ به شماره ملک هفتاد و سه فرعی از دوهزار و شتصد و سی و چهار اصلی به مساحت ۱۷۹۶۸نوع ملک زمین با بنای احداثی وضعیت طلق ووقف میزان مالکیت شش دانگ عرصه و اعیان متعلق به محمد قاسمیان فرزند محمدحسین در تاریخ ۱۳۹۹/۱۲/۰۲مفقود گردیده و از درجه اعتبار ساقط می باشد. «واحد ثبتی گرگان»

کارت ملی هوشمند به شماره ۲۱۲۰۷۰۷۴۹۹ متعلق به هاجر اسلامی اوزینه فرزند محمدتقی در تاریخ ۱۳۹۹/۰۴/۰۱ مفقود گردیده و از درجه اعتبار ساقط می باشد.

کارت ملی هوشمند به شماره ملی ۲۱۱۰۵۶۰۹۹۱ متعلق به سروش نصرتی پور فرزند حسین در تاریخ ۱۳۹۹/۰۳/۰۱ مفقود گردیده و از درجه اعتبار ساقط می باشد.

۲۵۰۱

کارت ملی به شماره ۱۱۳۰۰۳۶۳۸۳ متعلق به سعید عسگری فروشانی فرزند علی در تاریخ ۱۳۹۹/۱۲/۰۱مفقود گردیده و از درجه اعتبار ساقط می باشد.

کارت ملی و کارت پایان خدمت به شماره ۱۱۳۰۳۲۰۶۷۷متعلق به سعید شیرازی فرزند رحیم در تاریخ ۱۳۹۹/۱۲/۰۹ مفقود گردیده و از درجه اعتبار ساقط می باشد.

کارت ملی به شماره ۴۲۶۹۴۴۷۳۵۴ متعلق به منیجه ظریفی فرزند نجف در تاریخ۱۳۹۹/۰۷/۰۱ مفقود گردیده و از درجه اعتبار ساقط می باشد.

کارت ملی به شماره ۱۲۸۳۳۶۰۶۳۲ متعلق به مصطفی پناهی درچه فرزند تقی در تاریخ ۱۳۹۹/۱۱/۰۵مفقود گردیده و از درجه اعتبار ساقط می باشد.

کارت ملی به شماره ۱۲۷۳۱۰۹۳۲۵ متعلق به سیمین سرخیان فرزند اسفندیار در تاریخ ۱۳۹۹/۱۲/۱۱مفقود گردیده و از درجه اعتبار ساقط می باشد.

کارت ملی به شماره ۱۱۳۰۲۹۳۷۳۴ متعلق به کرامت اله رحیمی اندانی فرزند اکبر در تاریخ ۱۳۹۹/۱۱/۲۵مفقود گردیده و از درجه اعتبار ساقط می باشد.

کارت ملی به شماره ۱۱۴۱۷۱۴۹۶۵ متعلق به زهرا نبیان فرزند رحیم در تاریخ۱۳۹۹/۰۴/۰۴ مفقود گردیده و از درجه اعتبار ساقط می باشد.

۲۵۰۲

کارت ملی به شماره ۱۰۹۰۳۵۵۴۳۲ متعلق به محمد توکلی نجف آبادی فرزند مرتضی در تاریخ ۱۳۹۹/۰۸/۱۰مفقود گردیده و از درجه اعتبار ساقط می باشد.

کارت ملی و شناسنامه به شماره ۱۱۳۰۳۸۴۹۵۰ متعلق به لیلا مهدور فرزند اصلان در تاریخ ۱۳۹۹/۱۰/۰۱ مفقود گردیده و از درجه اعتبار ساقط می باشد.

۲۵۰۳

شناسنامه به شماره ۵۸۰۶ و کارت ماشین و کارت سوخت به شماره ۹۹ل۸۹۲/۴۳ و کارت شناسایی سازمانی و بیمه نامه ماشین به شماره پلاک ۹۱م۵۳/۸۵۵ و شماره پلاک ۹۹ل۸۹۲/۴۳ متعلق به یوسف رمضانی فرزند عبدالصاحب در تاریخ ۱۳۹۹/۱۱/۰۱ مفقود گردیده و از درجه اعتبار ساقط می باشد.

کارت ملی به شماره ۱۲۹۲۲۸۴۷۱۴ متعلق به حسین جوهری فرزند علیرضا در تاریخ ۱۳۹۹/۰۹/۲۰ مفقود گردیده و از درجه اعتبار ساقط می باشد.

گواهینامه پایه دو و کارت ماشین به شماره پلاک ۹۳س۹۹/۳۱۱ و کارت سوخت و بیمه نامه ماشین متعلق به جواد قربانی پور فرزند جهانشاه در تاریخ ۱۳۹۹/۱۰/۱۱ مفقود گردیده و از درجه اعتبار ساقط می باشد.

دسته چک وشناسنامه به شماره ۱۲۸ متعلق به یدالله چراغی و کارت ملی و شناسنامه متعلق به شهاب چراغی در تاریخ۱۳۹۹/۱۱/۲۰ مفقود گردیده و از درجه اعتبار ساقط می باشد.

کارت ملی به شماره ۱۲۹۲۵۰۳۵۵۶ متعلق به سمیرا بیات فرزند کریم در تاریخ۱۳۹۹/۰۵/۱۲ مفقود گردیده و از درجه اعتبار ساقط می باشد.

۲۵۰۴

کارت ملی هوشمند به شماره ملی ۱۹۷۱۳۴۸۸۲۱ متعلق به زهرا حسینی فرزند امان اله در تاریخ ۱۳۹۹/۱۰/۰۱مفقود گردیده و از درجه اعتبار ساقط می باشد.

معاینه فنی و کارت سوخت و بیمه نامه ماشین و کارت ماشین به شماره شاسی IN۱۹۸۳۲۲۱۴ و شماره موتور fss۱۵۱۹۲۴۳۰ و ماره پلاک ۶۷ ایران ۴۲۸ ص ۱۳ و رسید کارت ملی و گواهینامه پایه دو متعلق به حسن قناعت پیشه شبانی فرزند ابراهیم با کد ملی ۱۲۸۷۱۷۱۶۷۲ در تاریخ ۱۳۹۹/۱۲/۰۸مفقود گردیده و از درجه اعتبار ساقط می باشد.

۲۵۰۶

شناسنامه به شماره ۱۲۷۰۴۵۵۹۸۲ متعلق به محمد حسین نور صالحی فرزند محمد در تاریخ ۱۳۹۹/۰۸/۱۱مفقود گردیده و از درجه اعتبار ساقط می باشد.

گواهینامه پایه دو به شماره ۱۲۸۷۵۸۲۳۳۸ و کارت سوخت به شماره ۱۳ ایران ۶۶۹ و ۸۶ متعلق به رضوان نگهبانی فرزند عبدالرحیم در تاریخ ۱۳۹۹/۰۴/۰۱مفقود گردیده و از درجه اعتبار ساقط می باشد.

گواهینامه پایه دو به شماره ۰۸۳۹۹۲۶۰۴۹ متعلق به مهدی مالک زاده فرزند عباس در تاریخ ۱۳۹۸/۱۲/۱۲مفقود گردیده و از درجه اعتبار ساقط می باشد.

کارت ملی هوشمند به شماره ۱۲۹۲۷۶۵۸۱۱ متعلق به رخساره عسگری خشوئی فرزند مظاهر در تاریخ ۱۳۹۷/۰۱/۰۱ مفقود گردیده و از درجه اعتبار ساقط می باشد.

۲۵۰۷

شناسنامه به شماره ۹۸۰ متعلق به مینو هادی علیجانوند فرزند کریم در تاریخ۱۳۹۹/۱۲/۰۹ مفقود گردیده و از درجه اعتبار ساقط می باشد.

شناسنامه به شماره ۱۳۳ و گواهینامه پایه سه به شماره ۵۷۵۹۹۲۹۳۵۶ متعلق به مهدی محمدی فرزند محمد در تاریخ ۱۳۹۹/۰۹/۱۲ مفقود گردیده و از درجه اعتبار ساقط می باشد.

کارت ملی هوشمند به شماره ۳۲۴۱۸۰۰۸۲۲ متعلق به سجاد کیانی فرزند غضنفر در تاریخ ۱۳۹۹/۱۱/۰۸مفقود گردیده و از درجه اعتبار ساقط می باشد.

گواهینامه پایه یک به شماره ۹۵۰۰۰۹۳۹۷۶ و به شماره ملی ۱۲۹۰۳۶۰۸۳۹ متعلق به محمدحسن غلامی فشارکی فرزند محمدحسین در تاریخ ۱۳۹۹/۱۲/۰۱ مفقود گردیده و از درجه اعتبار ساقط می باشد.

کارت ملـی هوشـمند بـه شـماره ۱۲۸۹۰۲۴۵۲۹ متعلـق بـه زهـرا کفاشـیان فرزنـد مهـدی در تاریـخ ۱۳۹۹/۰۷/۰۲مفقـود گردیـده و از درجـه اعتبـار سـاقط مـی باشـد.

کارت ملـی هوشـمند بـه شـماره ۵۷۵۹۹۴۴۹۱۶ متعلـق بـه اسـیه قائـدی فرزنـد محمـود در تاریـخ ۱۳۹۹/۱۲/۰۳مفقـود گردیـده و از درجـه اعتبـار سـاقط مـی باشـد.

کارت ملـی هوشـمند بـه شـماره ۴۸۴۹۵۶۴۴۶۱ متعلـق بـه احمـد سـلیمانی نـژاد فرزنـد سـلیمان در تاریـخ ۱۳۹۹/۰۹/۱۲ مفقـود گردیـده و از درجـه اعتبـار سـاقط مـی باشـد.

گواهینامـه پایـه دو بـه شـماره ۱۲۸۷۸۶۹۶۱۰ متعلـق بـه زهـرا مختـاری پـور فرزنـد عبدالرحیـم در تاریـخ ۱۳۹۹/۱۲/۰۱مفقـود گردیـده و از درجـه اعتبـار سـاقط مـی باشـد.

کارت ماشـین و بـرگ سـبز خـودرو سـواری پـژو ۲۰۶ سـفید رنـگ مـدل ۱۳۸۹ بـه شـماره ۹۷ ی ۱۳۵ ایـران ۱۳ و شـماره موتـور ۱۴۱۸۹۰۵۶۷۵۱ و شـماره شاسـی NAAP۰۳ED۲BJ۴۶۸۴۲۷ متعلـق بـه مینـا فاضلـی فرزنـد حسـین در تاریـخ ۱۳۹۹/۱۲/۰۱ مفقـود گردیـده و از درجـه اعتبـار سـاقط مـی باشـد.

کارت ملـی هوشـمند بـه شـماره ۱۲۸۵۷۳۴۴۴۰ و گواهینامـه پایـه دو بـه شـماره ۱۲۸۵۷۳۴۴۴۰ و کارت ماشـین و بیمـه نامـه خـودرو سـواری پرایـد جـی تـی ایکـس هـاچ بـک مـدل ۱۳۹۰ بـه شـماره ۷۱ ج ۴۳۶ ایـران ۵۳ متعلـق بـه زهـره کفـاش فرزنـد مهـدی در تاریـخ ۱۳۹۹/۱۱/۱۱ مفقـود گردیـده و از درجـه اعتبـار سـاقط مـی باشـد.

کارت ملـی هوشـمند بـه شـماره ۱۲۹۲۷۲۹۱۰۴ متعلـق بـه جعفـر زمانـی علویجـه فرزنـد اصغـر در تاریـخ ۱۳۹۹/۱۲/۰۱مفقـود گردیـده و از درجـه اعتبـار سـاقط مـی باشـد.

کارت ملـی هوشـمند بـه شـماره ۱۲۸۸۷۶۴۰۱۴ متعلـق بـه محمدرضـا پـاک زاد فرزنـد عبـاس در تاریـخ ۱۳۹۹/۰۷/۱۱مفقـود گردیـده و از درجـه اعتبـار سـاقط مـی باشـد.

شناسـنامه بـه شـماره ۲۶۲۸ و کدملـی ۱۲۹۲۵۵۴۷۶۲ متعلـق بـه امیرعبـاس بنائـی فرزنـد بهمـن در تاریـخ ۱۳۹۹/۰۹/۱۱مفقـود گردیـده و از درجـه اعتبـار سـاقط مـی باشـد.

گواهینامـه پایـه دو و گواهینامـه موتورسـیکلت بـه شـماره ۱۲۸۸۶۴۸۹۰۱ و کارت ماشـین و بیمـه نامـه خـودرو سـواری پرایـد جـی تـی ایکـس مـدل ۱۳۸۹ بـه شـماره ۶۱ ل ۹۲۸ ایـران ۱۳ و شـماره موتـور ۳۳۶۰۴۲۸ و شـماره شاسـی S۱۴۱۲۲۸۹۱۳۵۸۸۳ و کارت و بیمـه نامـه موتورسـیکلت لیـزراس ۱۲۵ بـه شـماره ۶۳۲/۹۱۶۹۹و کارت شناسـایی ارتـش و حکمـت کارت ارتـش متعلـق بـه ناصـر عابدسـیچانی فرزنـد غلامرضـا در تاریـخ ۱۳۹۹/۱۲/۰۲ مفقـود گردیـده و از درجـه اعتبـار سـاقط مـی باشـد.

کارت ملـی هوشـمند بـه شـماره ۶۳۳۹۷۸۱۰۶۳ متعلـق بـه حسـن رحیمـی فرزنـد کریـم در تاریـخ ۱۳۹۹/۱۱/۰۱مفقـود گردیـده و از درجـه اعتبـار سـاقط مـی باشـد.

کارت ملـی بـه شـماره ۱۲۹۲۶۱۹۴۵۷ و کارت ماشـین خـودرو سـواری پـژو ۴۰۵ slx/tu۵ مـدل ۱۳۹۴ بـه شـماره ۴۳ ل ۸۶۷ ایـران ۵۳ و بـه شـماره موتـور ۱۳۹B۰۰۹۴۶۹۵ و شـماره شاسـی NAAM۳۱FE۳FK۷۱۳۷۵۶ متعلـق بـه مصطفـی اسـماعیلی فرزنـد محمدعلـی در تاریـخ۱۳۹۹/۰۹/۱۱ مفقـود گردیـده و از درجـه اعتبـار سـاقط مـی باشـد.

۲۵۰۸

کارت ملـی بـه شـماره ۶۶۳۹۷۴۷۷۳۱ متعلـق بـه محمـد عیدی ونـدی فرزند عـزت الـه در تاریـخ۱۳۹۹/۱۲/۰۱ مفقود گردیده و از درجه اعتبار ساقط می باشد.

کارت ملـی بـه شـماره ۱۲۸۴۴۴۴۶۸۶ متعلـق بـه محمدرضـا فندرسـکی پـور فرزنـد عباسـعلی در تاریـخ ۱۳۹۹/۱۲/۰۱مفقـود گردیـده و از درجـه اعتبـار سـاقط مـی باشـد.

کارت ملـی بـه شـماره ۰۰۳۶۶۴۶۱۳۱ متعلـق بـه امیرمنصـور خسـروی فرزنـد علـی در تاریـخ۱۳۹۹/۱۲/۰۱ مفقـود گردیـده و از درجـه اعتبـار سـاقط مـی باشـد.

کارت ملـی بـه شـماره ۱۱۵۹۴۵۳۶۰۸ متعلـق بـه رمضانعلـی دانشـیار فرزنـد محمدابراهیـم در تاریـخ ۱۳۹۹/۱۲/۰۱مفقـود گردیـده و از درجـه اعتبـار سـاقط مـی باشـد.

کارت ملـی بـه شـماره ۱۲۹۳۲۰۳۷۳۴ متعلـق بـه زهره نصـری نصرآبـادی فرزند عبـاس در تاریخ ۱۳۹۹/۰۲/۳۰ مفقـود گردیـده و از درجـه اعتبـار سـاقط مـی باشـد.

کارت ملـی بـه شـماره ۱۲۸۸۲۵۳۶۷۲ متعلـق بـه الهـام ابراهیمـی فرزنـد حسـین در تاریـخ۱۳۹۹/۱۲/۰۹ مفقـود گردیـده و از درجـه اعتبـار سـاقط مـی باشـد.

شناسـنامه بـه شـماره۵۲۳ (بـه شـماره ملـی ۱۲۸۸۰۱۲۵۲۷)متعلـق بـه اسـماعیل خلیـل پـرور فرزنـد رضـا درتاریـخ۱۳۹۹/۰۸/۲۵ مفقودگردیـده وازدرجـه اعتبـار سـاقط مـی باشـد.

۲۵۲۵

کارت ملـی بـه شـماره ۵۶۴۹۷۱۸۸۸۱ و گواهینامـه پایـه دو بـه شـماره ۵۶۴۹۷۱۸۸۸۱ و بیمـه نامـه ماشـین بـه شـماره ۵۹ج۲۳۲ایـران۵۳ و کارت ماشـین بـه شـماره ۵۹ج۲۳۲ایـران۵۳ /شـماره شاسـی S۱۴۱۲۲۷۶۵۳۹۴۳۹ /شـماره موتـور ۴۸۴۳۶ و کارت هوشـمند خـودرو بـه شـماره ۵۹ج۲۳۲ایـران۵۳ متعلـق بـه محمـد درسـتکار فرزنـد کرمعلـی در تاریـخ ۱۳۹۹/۱۲/۰۹ مفقـود گردیـده و از درجـه اعتبـار سـاقط می باشد.

کارت ملـی بـه شـماره ۱۲۷۳۷۶۲۸۶۱ متعلـق بـه محمدمتیـن نجفـی چالشـتری فرزنـد محمدعلـی در تاریـخ ۱۳۹۹/۱۲/۰۲مفقـود گردیـده و از درجـه اعتبـار سـاقط مـی باشـد.

۲۵۷۱

شناسـنامه بـه شـماره ۲۲۹۸۲۹۲۱۹۱ متعلـق بـه هـادی ایمانـی پـور فرزنـد غـلام حسـین در تاریـخ ۱۳۹۹/۱۲/۱۲مفقود گردیده و از درجه اعتبار ساقط می باشد.

کارت ملـی بـه شـماره ۶۴۹۰۰۳۵۲۷۸ و گواهینامـه پایـه دو بـه نـام اصـلان ارژنـگ فرزنـد محمـد و کارت ماشـین بـه شـماره ۲۸ب ۲۶۶ ایـران ۹۳ و کارت سـوخت بـه شـماره ۲۸ب۲۶۶ ایـران ۹۳ ماشـین ۲۰۶ مـدل ۹۲ ش م ۱۶۰b۰۰۳۴۹۶۰و ش ش naap۴۱fd۵dj۶۳۳۵۷۴متعلـق بـه فریـده بشـیری در تاریـخ ۱۳۹۹/۱۲/۱۰مفقـود گردیـده و از درجـه اعتبـار سـاقط مـی باشـد.

کارت ملـی بـه شـماره ۵۱۳۰۰۶۷۸۲۷ متعلـق بـه ابوالفضـل ولـی زاده فرزنـد علـی محمـد در تاریـخ ۱۳۹۹/۰۴/۱۵مفقـود گردیـده و از درجـه اعتبـار سـاقط مـی باشـد.

جـواز حمـل اسـلحه بـه شـماره ۷۰۴۶۹۶۴کالیبـر ۸۰۵۷ گلگـدن المـان متعلـق بـه همـا تـاج نجفـی بـا کـد ملـی ۲۴۵۱۶۳۸۰۹۵ فرزنـد احمـد در تاریـخ ۱۳۹۸/۰۶/۲۵ مفقـود گردیـده و از درجـه اعتبـار سـاقط مـی باشـد.

کارت ملـی بـه شـماره ۲۲۸۲۹۳۸۱۸۶ متعلـق بـه هانیـه بازیـار فرزنـد عبدالحسـین در تاریـخ۱۳۹۹/۰۸/۰۱ مفقـود گردیـده و از درجـه اعتبـار سـاقط مـی باشـد.

گواهینامـه پایـه دومتعلـق بـه محمـد علـی میثـاق بـا کـد ملـی ۲۲۸۲۹۹۹۶۵۷ فرزنـد محمـد مهـدی در تاریـخ ۱۳۹۹/۰۹/۰۱ مفقـود گردیـده و از درجـه اعتبـار سـاقط مـی باشـد.

شناسـنامه بـه شـماره ۲۳۷۲۲۸۲۴۴۱ متعلـق بـه بـی بـی نـاز ریسـی فرزنـد غلامرضـا در تاریـخ۱۳۹۹/۱۲/۰۵ مفقـود گردیـده و از درجـه اعتبـار سـاقط مـی باشـد.

کارت ملـی بـه شـماره ۳۵۳۰۱۶۵۶۷۰ متعلـق بـه حسـین راهـب فرزنـد محمـد در تاریـخ۱۳۹۹/۱۲/۰۸ مفقـود گردیـده و از درجـه اعتبـار سـاقط مـی باشـد.

شناسـنامه و کارت ملـی بـه شـماره ۲۳۰۱۰۲۵۱۲۸ متعلـق بـه محمـد رضـا رنجبـر فرزنـد نـوروز علـی در تاریـخ ۱۳۹۶/۱۰/۱۰ مفقـود گردیـده و از درجـه اعتبـار سـاقط مـی باشـد.

کارت سـوخت بـه شـماره ۵۹ق۲۶۵ ایـران ۹۳ پرایدمـدل ۸۵ رنـگ سـفید ش ش S۱۴۱۲۲۸۵۰۰۷۳۲۰و ش م ۱۷۹۵۱۶۴ متعلـق بـه زهـرا کریـم پـور فرزنـد کرامـت در تاریـخ ۱۳۹۹/۱۰/۰۷ مفقـود گردیـده و از درجـه اعتبـار سـاقط مـی باشـد.

کارت ملـی بـه شـماره ۲۲۹۱۵۷۰۴۹۸ متعلـق بـه جمـال غلامـی پـور فرزنـد غـلام رضـا در تاریـخ ۱۳۹۹/۰۲/۲۲ مفقـود گردیـده و از درجـه اعتبـار سـاقط مـی باشـد.

شناسـنامه بـه شـماره ۲۵۴۹۷۶۱۴۰۵ متعلـق بـه رضـا خسـروانی فرزنـد محمـد در تاریـخ۱۳۹۹/۰۸/۰۲ مفقـود گردیـده و از درجـه اعتبـار سـاقط مـی باشـد.

کارت ملـی بـه شـماره ۴۲۲۰۶۵۲۵۳۱ متعلـق بـه سـید علـی نبـوی زاده فرزنـد سـید حسـام الدیـن در تاریـخ ۱۳۹۹/۱۰/۱۷ مفقـود گردیـده و از درجـه اعتبـار سـاقط مـی باشـد.

۲۶۰۱

کارت ملـی بـه شـماره ۰۹۴۵۶۶۰۰۴۹ متعلـق بـه سیدمحسـن میرهاشـمی فرزنـد سیدحسـن در تاریـخ ۱۳۹۹/۰۹/۱۰مفقـود گردیده و از درجه اعتبار ساقط می باشد.

کارت ملـی بـه شـماره ۰۹۳۸۵۱۷۲۶۰ متعلـق بـه محمدهاشـم غـلام پورزنجانـی فرزنـد غلامرضـا در تاریـخ ۱۳۹۹/۱۰/۰۱مفقـود گردیـده و از درجـه اعتبـار سـاقط مـی باشـد.

گواهینامـه پایـه ۳ و کارت ملـی بـه شـماره ملـی ۰۹۲۳۹۸۸۴۳۲ متعلـق بـه حانیـه فـدوی نسـب فرزنـد حسـن در تاریـخ ۱۳۹۹/۱۱/۲۵ مفقـود گردیـده و از درجـه اعتبـار سـاقط مـی باشـد.

کارت خـودرو پـژو اردی مـدل ۱۳۸۴ بـه شـماره پـلاک ۴۹ ج ۲۸۲ ایـران ۱۲ متعلـق بـه ذوالفقـار محمـودی زاوه فرزنـد علـی محمـد در تاریـخ ۱۳۹۹/۱۱/۱۰ مفقـود گردیـده و از درجـه اعتبـار سـاقط مـی باشـد.

کارت ملی قدیـم و کارت پایـان خدمـت بـه شـماره ملـی ۰۹۲۲۵۸۵۴۸۲ متعلـق بـه محمـود زارعـی فرزنـد قادرعلـی در تاریـخ ۱۳۹۸/۰۱/۰۱ مفقـود گردیـده و از درجـه اعتبـار سـاقط مـی باشـد.

کارت پایـان خدمـت و گواهینامـه پایـه دو و کارت شناسـایی شـهرداری و کارت ملـی بـه شـماره ملـی ۰۹۴۱۹۹۹۶۷۱ متعلـق بـه سـیداحمد اعلمـی فرزنـد سـیدعباس در تاریـخ ۱۳۹۹/۱۲/۰۲ مفقـود گردیـده و از درجـه اعتبـار سـاقط مـی باشـد.

شناسـنامه بـه شـماره ملـی ۰۹۲۴۷۸۱۳۷۸ متعلـق بـه محبوبـه مـودت کاخکـی فرزنـد علـی اکبـر در تاریـخ ۱۳۹۹/۱۲/۰۲ مفقـود گردیـده و از درجـه اعتبـار سـاقط مـی باشـد.

شناسـنامه و عقدنامـه بـه شـماره ملـی ۰۶۴۰۳۴۱۵۳۵ متعلـق بـه مسـعود سـخن پـرور فرزنـد علـی در تاریخ ۱۳۹۹/۱۲/۰۲مفقـود گردیـده و از درجـه اعتبـار سـاقط مـی باشـد.

شناسـنامه بـه شـماره ۶۴۷۰ متعلـق بـه معصومـه قنبـری ابـرده فرزنـد حسـین در تاریـخ۱۳۹۹/۱۰/۰۱ مفقـود گردیـده و از درجـه اعتبـار سـاقط مـی باشـد.

کارت ملـی بـه شـماره ۵۷۲۹۹۱۲۳۹۰ متعلـق بـه حمیـد صداقتـی خـروی فرزنـد مهـدی در تاریـخ ۱۳۹۹/۰۸/۰۱ مفقـود گردیـده و از درجـه اعتبـار سـاقط مـی باشـد.

کارت ملـی بـه شـماره ۵۷۴۹۷۱۳۶۴۴ متعلـق بـه نصـرت رحمانـی فرزنـد حسـین در تاریـخ ۱۳۹۹/۰۴/۲۵ مفقـود گردیـده و از درجـه اعتبـار سـاقط مـی باشـد.

کارت ملـی بـه شـماره ۰۹۲۵۳۸۱۵۸۶ متعلـق بـه مصطفـی زارع زاده خـور فرزنـد علـی اکبـر در تاریـخ ۱۳۹۹/۰۷/۰۱ مفقـود گردیـده و از درجـه اعتبـار سـاقط مـی باشـد.

بـرگ سـبز و کارت خـودرو وانـت پیـکان مـدل ۱۳۸۸ بـه شـماره پـلاک ۵۱ ج ۷۸۱ ایـران ۳۶ و شـماره شاسـی : NAAA۴۶AA۳AG۰۹۸۲۲۵ و شـماره موتـور : ۱۱۴۸۸۰۹۷۰۱۲ متعلـق بـه رجبعلـی نیکویـی فرزنـد غـلام نبـی در تاریـخ ۱۳۹۹/۱۰/۰۱ مفقـود گردیـده و از درجـه اعتبـار سـاقط مـی باشـد.

کارت ملـی بـه شـماره ۰۸۶۰۳۳۵۲۹۱ متعلـق بـه زینـب ترابـی قوچـان عتیـق فرزنـد محمدابراهیـم در تاریـخ ۱۳۹۹/۰۷/۰۱ مفقـود گردیـده و از درجـه اعتبـار سـاقط مـی باشـد.

۲۷۰۱

کارت ماشـین بـه شـماره ایـران ۳۵/۵۳۳ع۱۴ بـه شـماره موتـور:۲۶۵۳۹۷ شـماره شاسـی:۲T۸۳۰۸۴۴متعلق بـه کریم حیدری فرزند بایرامعلی در تاریخ ۱۳۹۹/۱۱/۰۵ مفقود گردیده و از درجه اعتبار ساقط می باشد.

کارت ملـی بـه شـماره ۱۵۳۲۷۵۵۹۳۷ متعلـق بـه بهنـاز اکبـری فرزنـد محمدعلـی در تاریـخ۱۳۹۹/۰۸/۱۰ مفقـود گردیـده و از درجـه اعتبـار سـاقط مـی باشـد.

کارت ملـی بـه شـماره ۰۰۷۸۵۷۶۵۲۰ متعلـق بـه بهـزاد عزیـزی فرزنـد سـیفعلی در تاریـخ۱۳۹۹/۱۰/۲۵ مفقـود گردیـده و از درجـه اعتبـار سـاقط مـی باشـد.

شناسـنامه بـه شـماره ۲۳۴ متعلـق بـه روحیـه ملکـی زاویـه بـا کـد ملـی ۱۵۳۲۵۲۳۳۲۷فرزنـد مجتبـی در تاریـخ ۱۳۹۹/۰۶/۰۵ مفقـود گردیـده و از درجـه اعتبـار سـاقط مـی باشـد.

شناسـنامه بـه شـماره ۵۸۰ متعلـق بـه مسـعود مقدمـی جهندیـزی بـا کـد ملـی ۱۵۳۱۳۶۷۱۴۳فرزنـد یوسـف در تاریـخ ۱۳۹۹/۰۶/۰۵ مفقـود گردیـده و از درجـه اعتبـار سـاقط مـی باشـد.

۲۷۰۲

بـرگ سـبز خـودرو بـه شـماره ش.ش۱۲۸۰۳۸۱NAPLSRALDGشـماره پلاک۱۶ال۷۵۵ایـران ۳۵ ش.م K۴MA۶۹۰R۱۴۲۷۹۲ متعلـق بـه رحمـان رضـوی بـالان فرزنـد جعفـر در تاریـخ ۱۳۹۵/۰۱/۰۱ مفقـود گردیده و از درجه اعتبار ساقط می باشد.

کارت ملـی بـه شـماره ۵۰۷۰۲۱۵۳۷۱ و شناسـنامه بـه شـماره ۵۰۷۰۲۱۵۳۷۱ متعلـق بـه امیـر لـوچ ملکـی فرزنـد عیسـی در تاریـخ ۱۳۹۹/۱۲/۰۱ مفقـود گردیـده و از درجـه اعتبـار سـاقط مـی باشـد.

۲۸۰۱

کارت ملـی بـه شـماره ۲۲۱۸۵۵۰۸۲۲ متعلـق بـه عهدیـه رسـول پور فرزنـد مصطفـی در تاریـخ۱۳۹۹/۱۱/۲۵ مفقود گردیده و از درجه اعتبار ساقط می باشد

کارت ملـی بـه شـماره ۲۲۱۹۴۸۸۷۵۶ متعلـق بـه اصغـر نصـودی فرزنـد یوسـف در تاریـخ۱۳۹۹/۱۱/۰۱ مفقـود گردیـده و از درجـه اعتبـار سـاقط مـی باشـد

کارت ملـی بـه شـماره ۶۳۱۹۹۰۲۴۵۰ متعلـق بـه صدیقـه مومـن پـور طیـولا فرزنـد اصغـر در تاریـخ ۱۳۹۹/۰۹/۱۰مفقـود گردیـده و از درجـه اعتبـار سـاقط مـی باشـد

کارت ملـی بـه شـماره ۲۲۱۹۸۰۷۰۰۲ متعلـق بـه مینـا فـلاح حسـینی فرزنـد محمدحسـین در تاریـخ ۱۳۹۹/۱۰/۰۱مفقـود گردیـده و از درجـه اعتبـار سـاقط مـی باشـد

۲۹۰۱

شناسـنامه متعلـق بـه آقـای امیـد حاجـی اوغلـی فرزنـد حسـین در تاریـخ۱۳۹۹/۱۲/۰۹ مفقـود گردیـده و از درجه اعتبار ساقط می باشد.

کارت ملـی بـه شـماره ۳۲۵۱۴۱۰۴۰۷ متعلـق بـه خانـم ثریـا شـاکری فرزنـد احمـد در تاریـخ۱۳۹۹/۱۱/۰۱ مفقـود گردیـده و از درجـه اعتبـار سـاقط مـی باشـد.

کارت ملـی بـه شـماره ۰۰۱۹۴۸۲۱۴۰ متعلـق بـه آقـای جـواد ترکاشـوند فرزنـد محمدرضـا در تاریـخ ۱۳۹۹/۱۲/۱۱مفقـود گردیـده و از درجـه اعتبـار سـاقط مـی باشـد.

کارت ملـی بـه شـماره ۲۲۱۹۶۱۷۵۸۰ متعلـق بـه خانـم معصومـه بحـری فرزنـد رمضانعلـی در تاریـخ ۱۳۹۹/۱۲/۱۱مفقـود گردیـده و از درجـه اعتبـار سـاقط مـی باشـد.

کارت ملـی بـه شـماره ۰۰۵۱۸۳۵۰۷۱ متعلـق بـه زهـره حیـدرزاده چرچـی فرزنـد حسـن در تاریـخ ۱۳۹۹/۱۱/۱۳مفقـود گردیـده و از درجـه اعتبـار سـاقط مـی باشـد.

کارت ملـی بـه شـماره ۱۶۰۲۸۳۹۵۱۴ متعلـق بـه اسـماعیل سـلطانی بیـات فرزنـد بایـرام در تاریـخ ۱۳۹۹/۰۹/۱۰مفقـود گردیـده و از درجـه اعتبـار سـاقط مـی باشـد.

کارت ملـی بـه شـماره ۰۰۲۲۶۶۲۶۱۸ و کارت موتـور بـه شـماره ۱۴۳/۳۲۶۹۷ و گواهینامـه پایـه سـه بـه شـماره ۰۰۲۲۶۶۲۶۱۸ متعلـق بـه علـی قربانـی فرزنـد حسـین در تاریـخ ۱۳۹۹/۱۰/۰۱ مفقـود گردیـده و از درجـه اعتبـار سـاقط مـی باشـد.

کارت موتـور بـه شـماره ۲۷۶۵۱/۱۴۱ و کارت سـوخت بـه شـماره ۱۴۱/۲۷۶۵۱ متعلـق بـه علـی اصغـر میرزائـی فرزنـد رحیـم در تاریـخ ۱۳۹۹/۱۲/۰۸ مفقـود گردیـده و از درجـه اعتبـار سـاقط مـی باشـد.

کارت ملـی بـه شـماره ۰۰۱۰۰۰۸۸۷۱ متعلـق بـه شـهاب پرورخـواه فرزنـد رحیـم در تاریـخ۱۳۹۹/۱۲/۰۱ مفقـود گردیـده و از درجـه اعتبـار سـاقط مـی باشـد.

پـلاک فلـزی موتورسـیکلت بـه شـماره ۳۵۱۹۳/۱۲۶ متعلـق بـه سـیدرضا لاجـوردی فرزنـد ابوالقاسـم در تاریـخ ۱۳۹۹/۱۲/۰۸ مفقـود گردیـده و از درجـه اعتبـار سـاقط مـی باشـد.

کارت ملـی بـه شـماره ۰۷۹۵۱۸۳۹۲۵ متعلـق بـه حمیدرضـا عرفانـی کیـا فرزنـد محمدحسـن در تاریـخ ۱۳۹۹/۱۲/۰۱مفقـود گردیـده و از درجـه اعتبـار سـاقط مـی باشـد.

کارت ملـی بـه شـماره ۰۰۲۰۲۴۶۱۴۵ و شناسـنامه بـه شـماره ۰۰۲۰۲۴۶۱۴۵ و گواهینامـه پایـه سـه بـه شـماره ۰۰۲۰۲۴۶۱۴۵ متعلـق بـه سـعید بیاتـی فرزنـد علـی در تاریـخ ۱۳۹۸/۰۸/۱۰ مفقـود گردیـده و از درجـه اعتبـار سـاقط مـی باشـد.

کارت ملـی بـه شـماره ۰۰۲۲۰۳۶۳۹۳ و کارت موتـور بـه شـماره ۱۳۵/۶۳۳۳۴ متعلـق بـه امیرمهـدی جعفـری فرزنـد صفـر در تاریـخ ۱۳۹۹/۰۱/۰۱ مفقـود گردیـده و از درجـه اعتبـار سـاقط مـی باشـد.

کارت ماشـین بـه شـماره ۳۳ / ۷۶ن۳۱۳ متعلـق بـه عبدالرحیـم لاری فرزنـد محمـد در تاریـخ۱۳۹۹/۱۱/۰۱ مفقـود گردیـده و از درجـه اعتبـار سـاقط مـی باشـد.

کارت ملـی بـه شـماره ۶۶۰۹۳۷۸۴۰۱ متعلـق بـه محمدعلـی منصـوری فرزنـد مرادعلـی در تاریـخ ۱۳۹۹/۱۱/۰۱مفقـود گردیـده و از درجـه اعتبـار سـاقط مـی باشـد.

کارت ملـی بـه شـماره ۱۷۲۹۰۸۴۷۰۲ و شناسـنامه بـه شـماره ۱۷۲۹۰۸۴۷۰۲ متعلـق بـه پـری یوسـف زاده وایقـان فرزنـد غلامرضـا در تاریـخ ۱۳۹۹/۰۸/۰۱ مفقـود گردیـده و از درجـه اعتبـار سـاقط مـی باشـد.

اسـناد مالکیـت خـودرو بـه شـماره پـلاک ۹۵۲ت۵۵ / ۲۲ وشـماره شاسـیNAAM۱۱VE۸GK۴۷۹۱۲۳ متعلق بـه احمـد عبـدی فرزنـد محمـد در تاریـخ ۱۳۹۹/۰۷/۰۱ مفقـود گردیـده و از درجـه اعتبـار سـاقط مـی باشـد.

کارت ملـی بـه شـماره ۰۰۷۰۰۵۰۷۰۸ متعلـق بـه جـلال عالـم رجبـی فرزنـد علـی اصغـر در تاریـخ ۱۳۹۹/۱۱/۰۹مفقـود گردیـده و از درجـه اعتبـار سـاقط مـی باشـد.

کارت ملـی بـه شـماره ۱۰۹۲۰۵۷۵۰۱ متعلـق بـه مهـدی قندهـاری علویجـه فرزنـد علـی در تاریـخ ۱۳۹۹/۱۰/۰۹ مفقـود گردیـده و از درجـه اعتبـار سـاقط مـی باشـد.

کارت ملـی بـه شـماره ۲۶۹۱۶۵۳۹۵۱ متعلـق بـه آقـای سـیدمحمود موسـوی بـی بـالان فرزنـد سـیدعلی در تاریـخ ۱۳۹۸/۱۲/۱۲ مفقـود گردیـده و از درجـه اعتبـار سـاقط مـی باشـد.

گواهینامـه پایـه یـک بـه شـماره ۰۳۸۵۷۳۲۷۴۰ متعلـق بـه علـی قزاقـی فرزنـد اسـماعیل در تاریـخ ۱۳۹۹/۰۷/۰۱مفقـود گردیـده و از درجـه اعتبـار سـاقط مـی باشـد.

کارت پایـان خدمـت بـه شـماره ۰۴۲۰۳۰۹۲۸۴ و گواهینامـه پایـه دو بـه شـماره ۰۴۲۰۳۰۹۲۸۴ متعلـق بـه محسـن ارجمنـدی پـور فرزنـد محمدعلـی در تاریـخ ۱۳۹۹/۱۱/۱۲ مفقـود گردیـده و از درجـه اعتبـار سـاقط مـی باشـد.

کارت ملـی بـه شـماره ۰۰۶۶۹۰۹۴۰۶ متعلـق بـه طیبـه حاتمـی فرزنـد محمدعلـی در تاریـخ۱۳۹۹/۱۰/۰۵ مفقـود گردیـده و از درجـه اعتبـار سـاقط مـی باشـد.

شناسـنامه بـه شـماره ۱۸۶ متعلـق بـه محمدرضـا محمـدی فرزنـد رضـا در تاریـخ ۱۳۹۹/۱۱/۰۶ مفقـود گردیـده و از درجـه اعتبـار سـاقط مـی باشـد.

کارت ملـی بـه شـماره ۰۰۲۱۳۳۲۶۸۱ متعلـق بـه مهـران بمانـی فرزنـد محسـن در تاریـخ۱۳۹۸/۱۲/۰۱ مفقـود گردیـده و از درجـه اعتبـار سـاقط مـی باشـد.

کارت ملـی بـه شـماره ۰۳۱۰۷۴۴۹۲۱ و گواهینامـه پایـه سـه بـه شـماره ۰۳۱۰۷۴۴۹۲۱ متعلـق بـه شـهلا محمدپـور فرزنـد مهرعلـی در تاریـخ ۱۳۹۹/۱۱/۲۵ مفقـود گردیـده و از درجـه اعتبـار سـاقط مـی باشـد.

شناسـنامه بـه شـماره ۶۳۹۹ متعلـق بـه مسـعود علـی محمـدی فرزنـد عبـاس در تاریـخ ۱۳۹۹/۱۰/۰۱ مفقـود گردیـده و از درجـه اعتبـار سـاقط مـی باشـد.

گواهینامـه موتورسـیکلت بـه شـماره ۰۹۴۶۲۵۴۰۰۱ وکارت عضویـت پیسـت موتورسـواری و کارت دانشـجویی بـه شـماره ۰۹۴۶۲۵۴۰۰۱ متعلـق بـه زهـره قاسـمی مجـد فرزنـد محمدعلـی در تاریـخ ۱۳۹۹/۱۱/۲۰ مفقـود گردیـده و از درجـه اعتبـار سـاقط مـی باشـد.

کارت ملـی بـه شـماره ۰۰۷۵۳۷۸۶۹۸ متعلـق بـه سـعید گـودرزی منـش فرزنـد امیـر در تاریـخ۱۳۹۹/۱۱/۰۱ مفقـود گردیـده و از درجـه اعتبـار سـاقط مـی باشـد.

کارت ملـی بـه شـماره ۰۰۸۲۵۶۴۶۸۱ و گواهینامـه پایـه دو بـه شـماره ۰۰۸۲۵۶۴۶۸۱ متعلـق بـه عاطفـه خرازیـان فرزنـد حسـن در تاریـخ ۱۳۹۹/۱۲/۰۸ مفقـود گردیـده و از درجـه اعتبـار سـاقط مـی باشـد.

کارت ماشـین بـه شـماره پـلاک ۱۱ال۱۷۸/۹۹ متعلـق بـه خانـم نرجـس عابـدی فرانـی فرزنـد جلیـل در تاریـخ ۱۳۹۹/۰۵/۳۰ مفقـود گردیـده و از درجـه اعتبـار سـاقط مـی باشـد.

کارت ملـی بـه شـماره ۰۰۵۷۰۱۶۶۶۶ متعلـق بـه مریـم قانـع جونوشـی فرزنـد حسـن در تاریـخ۱۳۹۹/۱۲/۰۲ مفقـود گردیـده و از درجـه اعتبـار سـاقط مـی باشـد.

کارت ملـی بـه شـماره ۰۰۱۴۴۰۷۱۴۰ و کارت سـوخت و شناسـنامه بـه شـماره ۰۰۱۴۴۰۷۱۴۰ و گواهینامـه پایـه سـه بـه شـماره ۰۰۱۴۴۰۷۱۴۰ و گواهینامـه موتورسـیکلت بـه شـماره ۰۰۱۴۴۰۷۱۴۰ و گذرنامـه بـه شـماره ۰۰۱۴۴۰۷۱۴۰ و کارت موتـور بـه شـماره ۱۴۲/۹۵۹۴۲ متعلـق بـه علیرضـا سـعیدی مقـدم فرزنـد سـعید در تاریـخ ۱۳۹۹/۰۹/۳۰ مفقـود گردیـده و از درجـه اعتبـار سـاقط مـی باشـد.

کارت ملـی بـه شـماره ۳۹۹۱۵۸۸۳۷۴ متعلـق بـه طاهـره خیـارای فرزنـد . در تاریـخ ۱۳۹۹/۱۱/۰۱ مفقـود گردیـده و از درجـه اعتبـار سـاقط مـی باشـد.

کارت ملـی بـه شـماره ۰۰۲۲۸۷۱۵۲۷ متعلـق بـه راضیـه اسـماعیل زاده فرزند مهـدی در تاریخ ۱۳۹۹/۰۹/۱۵ مفقـود گردیـده و از درجـه اعتبـار سـاقط مـی باشـد.

کارت ملـی بـه شـماره ۰۰۷۶۱۹۰۲۸۵ متعلـق بـه اکبـر علـی زاده فرزنـد حمدالـه در تاریـخ۱۳۹۹/۱۱/۱۹ مفقـود گردیـده و از درجـه اعتبـار سـاقط مـی باشـد.

کارت ملـی بـه شـماره ۰۰۳۳۳۶۵۴۶۶ متعلـق بـه فریبـرز شـاکری شـمیرانی فرزنـد حسـن در تاریـخ ۱۳۹۹/۱۱/۰۱مفقـود گردیـده و از درجـه اعتبـار سـاقط مـی باشـد.

کارت ملـی بـه شـماره ۰۰۶۶۲۱۱۰۱۸ و گواهینامـه پایـه دو بـه شـماره ۰۰۶۶۲۱۱۰۱۸ و بیمـه نامـه وکارت موتـور بـه شـماره ۵۳۲۲۲/۱۱۳ متعلـق بـه سـعید اسـدی سـاری فرزنـد علـی در تاریـخ ۱۳۹۹/۱۰/۲۸ مفقـود گردیـده و از درجـه اعتبـار سـاقط مـی باشـد.

کارت ملـی بـه شـماره ۱۲۳۹۷۵۶۷۵۵ متعلـق بـه حوریـه هاشـمی سـهی فرزنـد میرزاحسـین در تاریـخ ۱۳۹۹/۱۲/۰۶مفقـود گردیـده و از درجـه اعتبـار سـاقط مـی باشـد.

کارت ملـی بـه شـماره ۰۰۳۷۱۰۰۹۲۰ و گواهینامـه پایـه دو بـه شـماره ۰۰۳۷۱۰۰۹۲۰ و کارت پایـان خدمـت بـه شـماره ۰۰۳۷۱۰۰۹۲۰ متعلـق بـه مهـدی نادرخـواه فرزنـد امیـر در تاریـخ ۱۳۹۹/۰۲/۲۰ مفقـود گردیـده و از درجـه اعتبـار سـاقط مـی باشـد.

گواهینامـه پایـه دو بـه شـماره ۰۰۸۱۶۸۹۴۶۲ متعلـق بـه محمـد اشـتری ماهینـی فرزنـد بـاب ا... در تاریـخ ۱۳۹۹/۱۱/۲۴مفقـود گردیـده و از درجـه اعتبـار سـاقط مـی باشـد.

کارت سـوخت و کارت ماشـین بـه شـماره ۲۱۲ن۷۱ / ۳۳ متعلـق بـه جواهـر الیاسـی فرزنـد حسـن در تاریـخ ۱۳۹۹/۰۱/۰۱مفقـود گردیـده و از درجـه اعتبـار سـاقط مـی باشـد.

کارت سـوخت و عابربانـک و کارت پرسـنلی متعلـق بـه آقـای علیرضـا جعفـری فرزنـد حشـمت الله در تاریـخ ۱۳۹۹/۱۱/۱۵مفقـود گردیـده و از درجـه اعتبـار سـاقط مـی باشـد.

کارت موتـور بـه شـماره ایـران ۷۴۳۱۴ / ۱۳۸متعلـق بـه آقـای محمـد هاشـمی پـور ماربینـی فرزنـد علیرضـا در تاریـخ ۱۳۹۹/۰۷/۰۱ مفقـود گردیـده و از درجـه اعتبـار سـاقط مـی باشـد.

کارت شناسـایی سـازمانی بـه شـماره ۰۰۱۹۰۵۷۳۱۸ متعلـق بـه محمـد محمدخانـی فرزنـد حسـین در تاریـخ ۱۳۹۹/۱۰/۱۰مفقـود گردیـده و از درجـه اعتبـار سـاقط مـی باشـد.

کارت ملـی بـه شـماره ۰۰۵۰۱۱۷۵۸۰ متعلـق بـه آقـای سـید رضـا محمـدی فرزنـد سـیدمحمود در تاریـخ ۱۳۹۹/۰۹/۰۱مفقـود گردیـده و از درجـه اعتبـار سـاقط مـی باشـد.

بـرگ سـبز خـودرو بـه شـماره شاسـی ۸۱۰۰۱۵۸۵ وشـماره پـلاک ۱۰ / ۲۳۵ه۴۲و دفترچـه بیمـه بـه شـماره ملـی ۰۰۶۵۹۰۶۸۶۱ و دسـته چـک بانکـی از شـماره ۷۱۵۶۵۵تـا ۷۱۵۶۶۰ و جـواز کسـب و۲۹میلیـون سـفته متعلـق بـه علـی تـوکل منـد فرزنـد احمـد در تاریـخ ۱۳۹۹/۱۲/۰۴ مفقـود گردیـده و از درجـه اعتبـار سـاقط مـی باشـد.

کارت موتـور بـه شـماره پـلاک ۱۸۹۹۲/۱۲۲ و بـرگ سـبز موتـور بـه شـماره شاسـی NBJ***۱۲۵G۹۱۱۶۴۳۷ و سـندموتور بـه شـماره پـلاک ۱۸۹۹۲/۱۲۲ متعلـق بـه عبـاس قاسـمی فرزنـد محمـد در تاریـخ ۱۳۹۹/۰۵/۰۱ مفقـود گردیـده و از درجـه اعتبـار سـاقط مـی باشـد.

کارت پایـان خدمـت بـه شـماره ۰۰۵۳۵۹۶۱۷۱ و گواهینامـه پایـه دو بـه شـماره ۰۰۵۳۵۹۶۱۷۱ و کارت ماشـین بـه شـماره ۷۷ / ۴۹ص۵۸۶ متعلـق بـه شـاهرخ عبـاس زاده فرزنـد نورالـه در تاریـخ۱۳۹۹/۱۱/۱۰ مفقـود گردیـده و از درجـه اعتبـار سـاقط مـی باشـد.

کارت ماشـین بـه شـماره ۷۷ / ۴۹ص۵۸۶ و بیمـه نامـه ماشـین بـه شـماره ۷۷ / ۴۹ص۵۸۶متعلـق بـه پریـا شـفائی گلسـتان فرزنـد جعفـر در تاریـخ ۱۳۹۹/۱۱/۱۰ مفقـود گردیـده و از درجـه اعتبـار سـاقط مـی باشـد.

کارت ملـی بـه شـماره ۰۰۲۲۶۳۹۹۵۰ متعلـق بـه محمدحسـین کهندانـی فرزنـد ابوالفضـل در تاریـخ ۱۳۹۸/۰۷/۰۱مفقـود گردیـده و از درجـه اعتبـار سـاقط مـی باشـد.

شناسـنامه بـه شـماره ۰۰۷۴۳۲۲۷۴۵ متعلـق بـه پرویـز محـرم زاده فرزنـد سـعادتقلی در تاریـخ۱۳۹۹/۰۵/۰۱ مفقـود گردیـده و از درجـه اعتبـار سـاقط مـی باشـد.

کارت ملـی بـه شـماره ۲۸۹۹۱۵۶۷۰۵ وکارت ایثارگـری وکارت ماشـین به پـلاک۲۲ / ۷۹۲پ۶۶ و کارت سـوخت و کارت پایـان خدمـت بـه شـماره ۲۸۹۹۱۵۶۷۰۵ و گواهینامـه پایـه دو بـه شـماره ۲۸۹۹۱۵۶۷۰۵ متعلـق بـه مجیـد غیابـی زارع فرزنـد عبـدالله در تاریـخ ۱۳۹۹/۱۱/۲۰ مفقـود گردیـده و از درجـه اعتبـار سـاقط مـی باشـد.

کارت ملـی بـه شـماره ۰۰۸۲۹۴۴۰۲۴ و کارت ماشـین بـه شـماره ۵۵ / ۳۵ج۹۶۸ و بیمـه نامـه ماشـین بـه شـماره ۵۵ / ۳۵ج۹۶۸ متعلـق بـه سـحر جعفـری ندرآبـادی فرزنـد صفـر در تاریـخ ۱۳۹۹/۱۲/۰۳ مفقـود گردیـده و از درجـه اعتبـار سـاقط مـی باشـد.

کارت ملـی بـه شـماره ۰۰۵۶۴۲۳۶۰۸ متعلـق بـه اکـرم رضائـی دم آبـی فرزنـد قاسـمعلی در تاریـخ ۱۳۹۹/۱۱/۰۱مفقـود گردیـده و از درجـه اعتبـار سـاقط مـی باشـد.

کارت ملـی بـه شـماره ۰۰۳۳۰۲۶۶۵۳ و کارت سـوخت متعلـق بـه امیرحسـین گوهـری مقـدم فرزنـد محمدرضـا در تاریـخ ۱۳۹۹/۱۲/۰۳ مفقـود گردیـده و از درجـه اعتبـار سـاقط مـی باشـد.

کارت ملـی بـه شـماره ۰۰۷۴۷۹۶۵۷۷ متعلـق بـه آقـای عـوض خالقـی فرزنـد بیگلـر در تاریـخ۱۳۹۹/۱۱/۱۵ مفقـود گردیـده و از درجـه اعتبـار سـاقط مـی باشـد.

کارت سـوخت و بیمـه ی ماشـین وگواهینامـه پایـه سـه بـه شـماره ی f۱۰۰۷۱۲۳۴۸ و کارت ماشـین بـه شـماره شاسـی nas۴۱۱۱۰۰j۳۴۲۵۱۶۹و شـماره موتـورm۱۳/۶۰۶۸۹۱۲ متعلـق بـه آقـای فرشـاد سـعادتی فرزنـد فرهـاد در تاریـخ ۱۳۹۹/۱۲/۱۰ مفقـود گردیـده و از درجـه اعتبـار سـاقط مـی باشـد.

گواهینامـه پایـه سـه و بیمـه نامـه و کارت موتـور بـه شـماره ۷۱۲۱۴ایـران۱۳۷ متعلـق بـه آقـای امیرحسـین رمضانـی مهیـاری فرزنـد محسـن در تاریـخ ۱۳۹۹/۱۱/۱۵ مفقـود گردیـده و از درجـه اعتبـار سـاقط مـی باشـد.

کارت سـوخت و بیمـه و کارت ماشـین بـه شـماره پـلاک ۴۲ص۵۹۳/۱۰متعلـق بـه خانـم سـمیرا گوهـرور فرزنـد احمـد در تاریـخ ۱۳۹۹/۱۱/۲۰ مفقـود گردیـده و از درجـه اعتبـار سـاقط مـی باشـد.

کارت ملـی بـه شـماره ۰۰۲۳۹۳۸۶۵۱ متعلـق بـه آقـای حسـن مومنـی فرزنـد مـردان در تاریـخ۱۳۹۹/۰۳/۰۱ مفقـود گردیـده و از درجـه اعتبـار سـاقط مـی باشـد.

کارت ملـی بـه شـماره ۰۰۷۸۱۸۲۵۱۴ متعلـق بـه خانـم عاطفـه شـیری فرزنـد داور در تاریـخ۱۳۹۹/۱۰/۲۰ مفقـود گردیـده و از درجـه اعتبـار سـاقط مـی باشـد.

کارت ملـی بـه شـماره ۰۵۷۰۰۳۸۶۴۲ متعلـق بـه خانـم مینـا ابیضی فرزنـد احمدرضـا در تاریـخ ۱۳۹۹/۱۱/۱۵ مفقـود گردیـده و از درجـه اعتبـار سـاقط مـی باشـد.

دوعـدد قولنامـه زمیـن متعلـق بـه مریـم هدیـه لـو بـه شـماره ملـی ۰۳۸۵۸۵۸۳۰۲ در تاریـخ۱۳۹۹/۱۱/۰۱ مفقـود گردیـده و از درجـه اعتبـار ساقط می باشد.

روزنامه ایده روز

روزنامه اقتصادی اجتماعی
سراسری صبح ایران
ایده روز
شنبه ۱۴۰۰/۰۱/۱۴
شماره : ۱۰۵۶

منبع تولید نقدینگی در ایران چیست؟

یک کارشناس امور اقتصادی گفت: نمایندگان مجلس در رابطه با مشکل نقدینگی یا خود را به غفلت می‌زنند یا شـــجاعت لازم برای ایســـتادگی در برابر هزینه‌های غیرموجه را ندارند. مرتضی افقه، درباره عدم کنترل افزایش نقدینگی و تورم با توجه به فشاری که بر بانک مرکزی وجود دارد، گفت: مهمترین مشکل در این بخش این است که منتقدان به نقدینگی درصدد رفع ریشه‌ای آن برنمی‌آیند، بنابراین کنترلی هم بر این مســـئله صورت نمی‌گیرد و تنها این نکته تاکید به تکرار درمی‌آید که نقدینگی زیاد است و باید مورد نظارت قرار گیرد، اما منبع تولید آن قطع نمی‌شود و همه چیز به قوت خود باقی است. وی درباره منبع نقدینگی ابراز کرد: منبع تولید نقدینگی به کســـری بودجه برمی‌گردد و کسری بودجه هم به هزینه‌هایی مربوط می‌شود که تاثیری بر تولید ملی ندارد.

در حالت کلی این کسری بودجه و هزینه‌ها همانطور که توضیح داده شد، منشاء نقدینگی به حساب می‌آید و از آنجا که به دلایل مختلف تمایلی به حذف این موارد در بودجه وجود ندارد، شـــرایط به شـــکل امروز در آمده است. این کارشناس امور اقتصادی درباره دلیل عدم مدیریت هزینه‌ها یادآورشد: دلایل این مسئله روشن است. نمایندگان توانایی حذف این ارقام را در بودجه ندارند زیرا ظاهرا قدرت بودجه‌خوارها زیادتر است، بنابراین از آنجا که تولید نقدینگی قطع نشده و اراده‌ای هم برای این امر وجود ندارد، مدام رو به افزایش می‌گذارد که نتیجه آن اعمال فشـــار بر بخش تولید و تحقق رکود خواهد بود.

افقه درباره تناقض‌های موجود در رابطه با اختیارات بانک مرکزی(تامین بخشی از نیازهای منابع هدفمندی و طرح افزایش استقلال بانک مرکزی) بیان کرد: همانطور که در بالا اشاره شد مجلس به دنبال مدیریت منابع کسری بودجه حرکت نمی‌کند و تلاشـــی بابت کاهش هزینه‌های غیر مولد ندارد. متاسفانه چنانچه به ردیف‌های هزینه‌های غیرمولد نگاه شود، مشاهده خواهد شد که انبوهی از ردیف‌های هزینه وجود دارد که تاثیری مستقیم یا غیر مستقیم بر رفاه و تولید ملی ندارد.

وی در ادامـــه افزود: مجلـــس به دنبال کاهش این موارد پیش نمی‌رود، همین بی‌توجهـــی تورم را افزایش می‌دهد واز قدرت خرید مردم می‌کاهد، منتها از آنجا که بســـیار علاقمندند خود را طرفدار فقرا و محرومان نشـــان دهند و با شعار حل مشکلات آنها وارد خانه ملت شده‌اند، به بانک مرکزی فشار وارد می‌آورند که نتیجه این فشار هم پمپاژ نقدینگی است.

این کارشـــناس امور اقتصادی درباره مورد ســـوال قرار گرفتن بانک مرکزی با توجه به نوع رفتار مجلس تصریح کرد: نمایندگان مجلس در این رابطه یا خود را به غفلت می‌زنند زیرا ریشه نقدینگی ربطی به بانک مرکزی ندارد و به طورمستقیم به فشار هزینه‌ای در بودجه ارتباط پیدا می‌کند، یا همانطور که مطرح شد شجاعت لازم برای ایستادگی در برابر هزینه‌های غیرموجه را ندارند. بنابراین به فرافکنی رو می‌آورند و از آنجا که فصل انتخابات هم در راه است، طرح چنین موضوعاتی بسیار مهم شمرده می‌شود.افقه درباره پیش‌بینی اقتصادی سال آینده چنین توضیح داد: سال آینده درصورتیکه مشکل تحریم و بحث FATF به قوت خود باقی بماند، سخت خواهد بود زیرا هر اندازه ذخیره هم در این چند سال تحریم‌ها داشتیم، برای تامین کسری بودجه مصرف شد و کفگیر به ته دیگ رسیده است، بنابراین بدون تردید فشار بسیار زیادی به مردم و قشر محروم جامعه وارد خواهد شد.

مقصر گرانی مرغ کیست؛ ارز ۴۲۰۰ تومانی یا نبود وزارت بازرگانی؟

رییس کمیسیون کشاورزی اتاق بازرگانی تهران می‌گوید تجربه ارز ۴۲۰۰ تومانی در سال‌های گذشته باید به ما نشان می‌داد که با این سیاست نمی‌توان قیمت مواد غذایی مصرفی مردم را پایین نگه داشت.

احمدرضا فرشچیان اظهار کرد: آنچه که با قاطعیت می‌توانم از آن صحبت کنم این اســـت که تمام تشکل‌های بخش خصوصی واقعی در هر حوزه‌ای که فعالیت می‌کنند به شـــکل یک صدا با تداوم تخصیـــص ارز ۴۲۰۰ تومانی مخالفند و این موضوع را در ماه‌های گذشته در هر جلسه و موقعیتی که ممکن بوده بیان کرده‌اند.

وی در پاسخ به این سوال که با توجه به تداوم تخصیص ارز ترجیحی در سال آینده و قرار گرفتن نهاده‌های طیور در فهرست کالاهای دریاف کننده این ارز، آیا می‌توان به کاهش قیمت مرغ امیدوار بود؟ پاســـخ داد: متاسفانه خیر. لااقل صرف اجرای این سیاست نمی‌تواند کمکی به کاهش قیمت مرغ کند. ما بارها گفته‌ایم که ارز دولتی تنها به افزایش فساد و رانت و عدم شفافیت در اقتصاد ایران کمک می‌کند و جز آن گره‌ای باز نخواهد کرد اما متاسفانه به نظر می‌رسد نهادهای تصمیم گیر نظر دیگری دارند.

رییس کمیسیون کشاورزی اتاق بازرگانی تهران، با بیان اینکه عملکرد دقیق این ارز را تنها دولت و بانک مرکزی در اختیار دارند، اظهار کرد: ما در بیان آمارها باید میان دو موضوع ارز تصویب شـــده و ارزی در که واقعیت تامین شده است فاصله بگذاریم. اینکه بانک مرکزی بگوید که ما میزان ارز ۴۲۰۰ تومانی برای مرغ را افزایش دادیم، لزوما به معنی افزایش تامین قطعی در بازار نیســـت و برای آنکه مشخص شود چه میزان ارز به چه افرادی رسیده باید اطلاعات به شکل شفاف ارائه شود.

فرشچیان درباره صحبت‌های اخیر رییس جمهور که نبود وزارت بازرگانی را عامل بر هم خوردن نظم در توزیع برخی کالاها دانسته بود نیز بیان کرد: در این زمینه نیز ما باید دست به عصا برخورد کنیم؛ یعنی صرف تفکیک وزارتخانه‌ها در یک چارچوب تحلیل شود و اینکه ما از این تفکیک چه انتظاری داریم در یک چارچوب دیگر.

وی خاطرنشان کرد: از نظر من ایجاد وزارت بازرگانی می‌تواند به چالاک شدن ساختار، تخصصی شدن تصمیمات و ســـرعت گرفتن انتقال خواسته‌ها از بخش خصوصی به مدیران دولتی کمک کند و ما در جلسات ماه‌های گذشته نیز موافقت خود با این موضوع را اعلام کردیم اما اینکه توقع داشته باشیم با صرف تاسیس یک وزارتخانه ناگهان تمام مشکلات حل شود و بازارها نظم پیدا کنند این طور نیست و باید چاره کار را در دیگر بخش‌ها نیز جست و جو کرد.

با وجود آنکه نهاده‌های طیور از ابتدا در فهرست دریافت ارز ۴۲۰۰ تومانی قرار داشته اند اما قیمت مرغ در ماه‌های گذشته تحت تاثیر افزایش هزینه تولید و البته نقش آفرینی دلال‌ها بسیار بالا رفته است.

ساخت ۱۱ خانه در سی سخت شروع شده است

رییس بنیاد مسکن انقلاب اسلامی با بیان اینکه ۴۲۰ میلیارد تومان اعتبار ساخت، معیشت و بلاعوض برای منطقه زلزله زده سی سخت اختصاص یافته است گفت: آواربرداری ۲۰۰ واحد تمام شده و ۱۱ خانه به مرحله احداث رسیده اســـت. علیرضا تابش اظهار کرد: به دنبال وقوع زلزله ۵.۶ ریشتری که روز ۲۹ بهمن ماه در شـــهر سی ســـخت کهگیلویه و بویراحمد به وقوع پیوست ۱۲۶۰ واحد مســـکونی تخریب شـــد که از این تعداد ۶۸۰ واحد شهری و ۵۸۰ واحد روســـتایی است. همچنین ۲۹۰۰ واحد تعمیری و ۲۳۰۰ واحد معیشتی است که نسبت به اخذ مصوبه در ۵ اسفندماه از هیات وزیران اقدام شد.

وی افزود: به منظور بازســـازی منطقه زلزله زده ســـی سخت ۲۷۰ میلیارد تومان برای واحدهای احداثی، تعمیری و معیشـــتی اختصاص پیدا کرد. ۱۳۰ میلیارد تومان نیز کمک بلاعوض مصوب شـــد. اعتبار عمرانی نیز ۲۰ میلیارد تومان بود که مجموع اعتبارات به ۴۲۰ میلیارد تومان رسید.

رییس بنیاد مســـکن انقلاب اسلامی با بیان اینکه در کمتر از یک ماه برای تمامی واحدهای احداثی و تعمیری تشـــکیل پرونده شده است، گفت: نیمی از واحدهای احداثی شهری به منظور صدور پروانه به شهرداری معرفی شده اند.

رییس بنیاد مســـکن انقلاب اســـلامی با بیان اینکـــه عملیات آواربرداری و ســـاخت به طور همزمان جریان دارد گفت: تعداد ۱۵۰ دســـتگاه ماشین آلات برای انجام آواربرداری فعال اســـت و عملیات آواربرداری ۲۰۰ واحد انجام شده اســـت. همچنین احداث اولین واحدها از چهار روز قبل آغاز شده که تا کنون ۱۱ خانه به مرحله ساخت رسیده است.

افزایش حق مسکن کارگران به دولت می رود

جزئیات افزایش حقوق و مزایا و حق اولاد کارگران در سال آینده

زهرا جعفری - ایده روز | در راســـتای تصویب افزایش ۳۹ درصدی حداقل دستمزد ۱۴۰۰، وزارت کار پیشنهاد افزایش حق مسکن کارگران را با قید فوریت به هیات وزیران ارسال می کند.

شـــورای عالی کار شب گذشـــته پس از ساعتها مذاکره فشرده سرانجام با افزایش ۳۹ درصدی حداقل دستمزد ۱۴۰۰ موافقت کرد تا پایه حقوق کارگران از ابتدای فروردین ماه سال آینده با افزایش ۷۴۵ هزار تومانی به دو میلیون و ۶۵۰ هزار تومان برسد.

از دیگر مصوبات دویست و نود و هفتمین نشست شورای عالی کار، تصویب افزایش بن خواربار و حق مســـکن بود که بر این اساس بن خواربار به ۶۰۰ هزار تومان رســـید و حق مسکن در صورت تصویب در هیات وزیران در فیش حقوقی سال آینده کارگران ۴۵۰ هزار تومان لحاظ خواهد شد. در راستای مصوبات دیگر شورا، افزایش سایر سطوح مزدی بود که به رشد ۲۶ درصدی به اضافه عدد ثابت ۲۴۸ هزار و ۳۵۰ تومان و حداقل مزد روزانه ۸۲۷۸ تومان رسید. پایه سنوات کارگران با بیش از یک سال ســـابقه نیز ۱۴۰ هزار تومان و حق اولاد ۲۶۵ هزار تومان تعیین شد.

وزیر تعاون، کار و رفاه اجتماعی با اشاره به افزایش ۳۹ درصدی حداقل دستمزد در سال ۱۴۰۰ گفت: با توافق کارفرمایان و کارگران به افزایش ۳۹ درصدی حداقل دستمزد برای سال آینده رســـیدیم که حداقل حقوق و دستمزد کارگران در سال ۱۴۰۰ بالای ۴ میلیون تومان خواهد شد و با توجه به توافق جامعه کارگری و کارفرمایی در این زمینه، ســـال آینده سال خوبی برای افزایش تولید و صیانت از حقوق کارگران خواهد بود.

وی همچنین درباره تصویب افزایش حق مســـکن گفت: بخش مربوط به کمک هزینه مسکن منوط به تایید هیات وزیران است که این پیشنهاد با قید فوریت تقدیم دولت خواهد شد و با تصویب آن افزایش حق مسکن اعمال خواهد شد. به گفته شریعتمداری، حداقل رقم دستمزد کارگری در سال آینده دو میلیون و ۶۵۰ هزار تومان بوده و رقم نهایی دســـتمزد کارگران با احتســـاب دریافت سایر آیتم‌های شـــغلی، به بالاتر از ۴ میلیون تومان خواهد رسید. حمید رضا سیفی نماینده کارفرمایان در شـــورای عالی کار نیز گفت: دستمزد سال ۱۳۹۹ حدود ۵۱.۵ درصد ســـبد معیشـــت کارگران را پوشـــش می داد ولی افزایش ۳۹ درصدی حداقل مزد، ۶۱ درصد سبد معیشت کارگران برای سال آینده را پوشش می دهد.

به گفته وی اگر چه نظر گروه کارفرمایی برای دســـتمزد، افزایش ۳۴.۲ درصد مطابق نرخ تورم بود اما در نهایت ۵ درصد بیشـــتر از نرخ تورم افزایش یافت تا هزینه سبد معیشت کارگران پوشش یابد.

نماینده کارفرمایان در شـــورای عالی کار، افزایـــش ۳۹ درصـــدی حداقل مـــزد را به نفع بازنشســـتگان و مستمری بگیران تامین اجتماعی دانست و گفت: این افزایش به پایه حقوق بازنشستگان هم کمک کرد.

با تصویب افزایـــش ۳۹ درصدی حداقل دستمزد ۱۴۰۰، خواسته نمایندگان کارگری برای جبران اختلاف دو میلیون تومانی هزینه سبد معیشت سال گذشته کارگران و امسال نیز به نوعی محقق و دریافتی کارگران برای سال آینده بیش از ۴ میلیون تومان شد.

کمیته دستمزد شورای عالی کار در آخرین نشســـت خود هزینه ماهانه ســـبد معیشت خانوارهای کارگری را شـــش میلیون و ۸۹۵ هـــزار تومان تعیین کرد در حالی که این رقم سال گذشته چهار میلیون و ۹۶۰ هزار تومان اعلام شده بود.

نمایندگان کارگری خواهان جبران اختلاف دو میلیون تومانی هزینه امسال سبد معیشت کارگران در مقایسه با سال گذشته بودند و بر همین اساس روی پایه مزد متمرکز شدند تا با توجه به آنکه افزایش دو میلیون تومانی روی پایـــه مورد موافقت قرار نمی گرفت، این رقم با تمرکز بیشـــتر در پایه مزد و در سرجمع به حقوق و دریافتی کارگران افزوده شود که تلاش آنها به ثمر نشست و این خواسته با همراهی و مشارکت موثر دولت و نمایندگان کارفرمایی محقق شد تا بخش اعظمی از هزینه های سبد معیشت کارگران در سال آینده جبران شود.

میـــزان دریافتی کارگران در ســـال آینده بسته به شرایط مجرد یا متاهل بودن و سایر سنوات و ســـابقه آنها افزایش خواهد یافت و حداقل دستمزد یک کارگر مجرد بدون سابقه از سال آینده دو میلیون و ۶۵۰ هزار تومان و با احتساب بن خواربار و حق مسکن به بیش از سه میلیون و ۷۰۰ هزار تومان و دریافتی یک کارگر متاهل با احتساب حداقل مزد و مزایای جانبی اعم از حق مســـکن و بن خواربار، پایه ســـنوات و حق اولاد به بیش از چهار میلیون تومان خواهد رسید.

توضیحات نوبخت درباره جریمه‌های کرونایی و بودجه

رئیس ســـازمان برنامه و بودجه توضیحاتی را درباره بودجه، یارانه، جریمه‌های کرونایی اعلام کرد.

محمدباقر نوبخت در حاشیه همایش سالانه فرماندهان پلیـــس راهور ناجا با حضور در جمـــع خبرنگاران درباره وضعیت بودجه سال ۱۴۰۰ گفت: با یاری خدا بودجه تقریبا با توافق نسبی بین دولت و مجلس تهیه شده است مواردی هم که مشـــابه سنوات گذشته از منظر شورای نگهبان یا با قانون اساسی مغایرت داشته یا مباینتی با شرع مقدس داشته است اعلام شد. انتظار داریم تا پایان هفته مجلس فرصت کند تا این ایرادهای شورای نگهبان را برطرف کند.

رئیس سازمان برنامه و بودجه با بیان اینکه به نظر می رسد با اصلاحاتی که برای تامین نظر شورای نگهبان روی مصوبات مجلس در بودجه صورت می‌گیرد ما بتوانیم تا پایان ســـال یعنی تا پایان هفته بودجه را به عنوان قانون داشته باشیم، گفت:این فرصت هم برای دولت خواهد بود تا بتوانیم ضوابط اجرایی و آیین‌نامه‌های اجرایی و مالی را تهیه کند تا بودجه بعد از تعطیلات نوروز برای اجرا به همه دستگاه‌ها ابلاغ شود.

نوبخت درباره وضعیت پرداخت یارانه در بودجه ۱۴۰۰ نیز گفت: یکی از احکام مرتبط با افرادی است که شایستگی دریافت یارانه را دارند منتهی بنا بر هر دلیلی استفاده نکرده اند با همان ســـاز و کاری که قانون مشخص کرده است و آیین‌نامه اجرایی آن در دولت در تبصره ۱۴ نوشته شده ما ان‌شاءالله بتوانیم بازماندگان را نیز به جمع یارانه بگیران اضافه کنیم. وی ادامه داد: در حال حاضر نیز دو یارانه در دو روز مشخص و معین ماه پرداخت می‌شود در تاریخ دهم یارانه حمایت معیشتی و بیستم هم یارانه های جاری که از پیش وجود داشت پرداخت می‌شود.

به گفته نوبخت خوشبختانه آمارها نشان از موفقیت پلیس راهور در حفظ جان مردم است علاوه بر این که از نظر امنیت و نظم در جاده‌ها و خیابان ها و در همه شرایط حضور دارند خوشـــبختانه تعداد کشته شدگان ناشی از تصادفات با تلاش و مساعی و مدیریت ویژه صورت گرفته کاهش پیدا کرده است. سازمان برنامه و بودجه به نیابت از دولت وظیفه خود می داند تا جایی که ممکن اســـت نیازمندیهای پلیس راهور را برای اینکه بتواند آمار کاهش مرگ و میر را حفظ کرده و بکاهد، آماده کند.

وی در پاسخ به این سوال که آیا از جرایم کرونایی به راهور هم تعلق می گیرد؟ گفت: انچه که برای برخورداری پلیس راهور از پاداش است ما بدون ارتباط با مباحث جریمه می بینیم و تلاش می کنیم اقدام خودمان را در پاسخ به زحمات پلیس راهور انجام دهیم.

نوبخت در پاســـخ به این سوال که آیا این جرایم برای وزارت بهداشـــت اســـت؟ تصریح کرد: این جرایم مربوط به وزارت بهداشـــت نیســـت وزارت بهداشت هم یکی از استفادکنندگان از منابع کروناست. رئیس سازمان برنامه و بودجه درباره تجهیز پلیس در راستای هوشمندسازی گفت: در واقع برنامه از ســـوی پلیس راهور ارائه شده و سازمان برنامه و بودجه حسب توافقی که با سردار فرماندهی راهور داشتیم اقدامات خوبی انجام می‌شود.

نوبخت همچنیـــن در پانزدهمین همایش روســـای پلیس راهور که صبح امروز با حضور فرمانده ناجا برگزار شد، اظهارکرد: در حالی تولید ناخالص داخلی کشورهای صنعتی منفی شد که در شرایط تحریم بودیم، به‌طوری که ما اکنون با یک بیستم درآمدهای نفتی، کشور را اداره می کنیم و باید با یکصد و چند میلیارد دلار که در اختیار است، حقوق کارمندان را داده و طرح های عمرانی را سر وقت اجرا کنیم، به جای صد و چند میلیارد با چند میلیارد باید همه این مسائل را حل و فصل کنیم هر چند در بخش عمرانی، برخی طرح ها در حال افتتاح است.

وی در زمینه پاداش یا حق کرونای ماموران راهور گفت: درخواست پرداخت پاداش کرونا و رقم مورد درخواست پلیس راهور انجام می شود.

نوبخت خطاب به ماموران راهور گفت: در عملکرد خود موفق بودید، به رغم ماموریت اصلی خود که حفظ جان مردم اســـت، در روزهای گرم تابســـتان و روزهای سرد و یخبندان حضور داشته و آرامش را در سطح جاده ها برقرار کرده و کرونا نیز وظایف شما را مضاعف کرد.

بازار خودرو در آستانه تغییر وضعیت

خریدار چندانی در بازار نیســـت، اغلب کســـانی که واقعا مشـــتری خودرو هستند، در بازار حضور دارند. این بخشی از صحبت‌های کاشانی نسب، نائب رییس اتحادیه نمایشگاه‌داران است.

شش روز از سال ۹۹ باقی مانده و برخلاف سال‌های قبـــل بازار خودرو در رکود عمیقـــی فرو رفته و خرید و فروش ها به کمترین میزان خود در مقایسه با سال‌های قبل رسیده است.

از نیمه آبان ماه و با کاهش نسبی نرخ ارز، بازار خودرو تحت تاثیر قرار گرفت و آسانسور قیمت‌ها که هر لحظه به قله نزدیک می شد از کار افتاد، تعداد مشتریان کاهشی محســـوس را تجربه کرد و وارونه شدن انتظارات تورمی سبب شد بازار در حالی با رکود مواجه شود که قیمت‌ها نوسانی کاهشی را شاهد بود. هر چند میان ریزش قیمت‌ها با انتظارات خریداران تطابق چندانی نداشت اما بسیاری از فعالان بازار می‌گویند با کمرنگ شدن تحریم‌ها حجم تولیـــدات افزایش می‌یابد و شـــرایط برای خرید خودرو تسهیل می‌شود.

ترس از کاهش بیشتر قیمت‌ها سبب شده است عرضه خودرو در هفته پایانی اسفند نه تنها در دنیای مجازی بلکه در محدوده‌های عرضه همیشگی خودرو در نقاط مختلف تهران، افزایش یابد. این سیگنال نشانی از کاهش بیشتر قیمت را می تواند در بر داشته باشد اما فعالان بازار خودرو شـــرطی را برای تحقق این پیش بینی لحاظ می‌کنند . اینکه کاهش قیمت در گرو ماندگاری شرایط در بازار ارز است و افزایش نرخ ار می تواند زمینه را برای رشد دوباره قیمت یا پیشگیری از کاهش بیشتر قیمت‌ها در بازار مهیا نماید. در حالی که تنها یک هفته تا پایان سال باقی ۹۹ مانده، بازار خودرو روزهای آرامی را پشـــت سر می‌گذارد و فعـــالان بازار می‌گویند اکنون به‌جز مشـــتریان واقعی کسی برای خرید به بازار مراجعه نمی‌کند. در این شرایط خودروســـازان نیز عرضه را زیاد و حتی فروش قسطی را هم آغاز کرده‌اند. این اقدام می‌تواند سرآغازی برای تغییر مسیر بازار خودرو در ماه‌های آتی باشد.

گزارش های میدانی نشان می‌دهد حتی هوای بارانی جمعه ۲۲ اسفند نیز سبب نشده تا فروشندگان از عرضه خودرو دست بکشند بلکه در مرکز خرید و فروش خودرو در چیتگر تعداد فراوانی خودرو در ســـایت های مختلف این مرکز برای فروش عرضه شده است.

این شرایط در محدوده خیابان احسان در شرق تهران که معمولا جمعه‌ها میزبان فروشـــندگان خودروست نیز مشاهده می شود به طوری که افراد فراوانی خودروهای خود در این محدوده برای فروش گذاشته شده‌اند.برخی فعالان بـــازار معتقدند قیمت خودروهـــا در فروردین و اردیبهشـــت کاهشی نســـبی را تجربه می‌کند اما سعید موتمنی ، رییس اتحادیه نمایشگاه‌داران می‌گوید در سال ۱۴۰۰ بازار خودرو به ثبات خواهد رســـید. معامله‌گران حرفه‌ای معتقدند با خروج ســـرمایه‌گذاران از بازار روند افزایشی قیمت متوقف شده و افزایش تولید حباب را رد بازار خواهد شکست از این رو خرید تنها به قصد مصرف می‌تواند گزینه‌ای مناسب باشد.

این در حالی است که با وجود ازدحام خودروهای عرضه شده در نقاط مختلف تهران، تقریبا کمتر معامله ای انجام می شود و فقط معدود خریداران و مصرف‌کنندگان واقعی دست به خرید می‌زنند.

بررسی طیف فروشـــندگان در بازار نشان می‌دهد از تعداد دلالان نیز در این محدوده‌ها به نسبت چشمگیری کاسته شده و مالکان خودروهای بعضا صفرکیلومتر خود برای فروش اقدام کرده‌اند.

نکته جالب توجه در این محدوده، عرضه خودروهای صفرکیلومتر ســـال های ۹۸ و ۹۹ اســـت که با توجه به تحویـــل برخی خودروهای تولید ۱۴۰۰، ارزششـــان در روزهای آینده کمتر می شود و سود کمتری نصیب مالکان آنها خواهد شد.وفور این دست خودروها در بازار نشان از آن دارد که بخش عمده‌ای از خریداران نه با هدف استفاده از خودرو بلکه به قصد سرمایه‌گذاری نسبت به خرید آن اقدام کرده‌اند. نزدیک شـــدن به زمـــان عرضه و تحویل خودروهای مدل ۱۴۰۰ می تواند ســـبب ریزش قیمت خودروهای مدل ۹۸ و ۹۹ در بازار شود؛ البته هم اکنون پیش لرزه‌های این مساله در بازار قابل مشاهده است.

با توجه به رکود عمیق بازار خودرو، به نظر نمی‌رسد به زودی رونقی در این بازار اتفاق بیافتد و بر اساس شرایط موجود می‌توان پیش بینی کرد با توجه به افت مدل، اخذ مالیات از خودروهای میلیاردی، وارد نشدن خودروهای خارجی، نوســـانات نرخ ارز و ... گشایشی در شرایط بازار ایجاد نخواهد شد.

به دین ترتیب انتظار می رود اگر اتفاق خاص سیاسی و اقتصادی رخ ندهد، رکود بازار خودرو حتی تا نیمه دوم ســـال ۱۴۰۰ به طول انجامـــد. هرچند برگزاری انتخاب سال آینده ریاســـت جمهوری و همچنین شروع به کار دولت ســـیزدهم می‌تواند ســـرآغاز تکانه‌های قیمتی در بازار خودرو شود.

رشد تولید در ۲۵ کالای اصلی بخش صنعت و معدن

معاون طرح و برنامه وزارت صنعت، معدن و تجارت با تاکید بر روند رو به رشد بخش تولید در ۱۱ ماهه امسال گفت: د ر این مدت از ۳۸ کالای اصلی و منتخب صنعتی و معدنی ۲۵ کالا، رشـــد تولید داشـــته است. به نقل از وزارت صنعت، معدن و تجارت، سعید زرندی با اشاره به رشـــد تولید در بسیاری از صنایع اصلی در حوزه صنعتی و معدنی گفت: در ۱۱ ماهه ســـال جاری، لوازم خانگی با ۳۸ درصد رشد، شمش آلومینیوم ۵۴ درصد، انواع خودرو ســـواری ۱۸ درصد، فولاد ۷ درصد و سیمان بیش از ۱۲ درصد رشد را شاهد بوده‌اند.

تولید بیش از ۴ میلیون دســـتگاه در بخش لوازم خانگی

معـــاون طرح و برنامـــه وزارت صمت میزان تولید در صنعت لوازم خانگی را بیش از ۴ میلیون دستگاه عنوان کرد و افزود: از ابتدای ســـال تا پایان بهمن ماه، در بخش خودرو سواری ۸۳۰ هزار دستگاه، فولاد خام ۲۶ میلیون تُن، سیمان ۶۳ میلیون تُن و شمش آلومینیوم ۳۹۴ هزار تن در ۱۱ ماه امسال تولید شد. زرندی ادامه داد: در این مدت چرم، الکتروموتور، سموم دفع آفات نباتی آلومینیا، ظروف چینی با کاهش تولید مواجه بوده‌اند.

تصویب ۱۳۵ طرح در هیئت سرمایه‌گذاری خارجی

وی در بخش دیگر صحبت‌های خود از تصویب ۱۳۵ طرح صنعتی، معدنی و تجاری در هیئت سرمایه گذاری خارجی خبر داد و تصریح کرد: در مقایسه با مدت مشابه سال گذشته، شاهد رشد ۶۴ درصدی رشد در تعداد این طرح‌ها هستیم.

بهره‌برداری از ۶۴۰۰ واحد جدید

معاون طرح و برنامه وزارت صنعت، معدن و تجارت ادامه داد: همچنین در این مدت ۶ هزار و ۴۰۰ واحد جدید به بهره برداری رســـیده است که به لحاظ تعدادی ۷ درصد رشد داشته است. بر اساس توضیحات زرندی، در این بازه زمانی صدور پروانه صنفی ۵۲ درصد رشـــد داشته است؛ همچنین تعداد ۵۸۸ هزار مجوز صنفی و بالغ بر ۳۰ هزار نماد الکترونیکی صادر شده است.

وی در پایان به افزایش بازرســـی از واحدهای صنفی اشـــاره کرد و گفت: در ۱۱ ماه امسال بیش از ۳ میلیون بازرسی و کنترل واحدهای صنفی انجام شده که نسبت به مدت مشابه سال گذشته ۵ درصد افزایش یافته است.

صدر و صعود؛ هدف سرخابی‌ها

محمود رضایی - ایده روز | مسابقات فوتبال باشگاهی ایران در سال جدید با برگزاری یک دیدار پیگیری شد. پنجشنبه ۱۲ فروردین ۱۴۰۰ هفته نوزدهم لیگ برتر با مصاف آلومینیوم و فولاد در ورزشگاه امام خمینی(ره) اراک آغاز شد؛ دیداری که با تساوی بدون گل به پایان رسید. بازی‌های این هفته امروز با برگزاری ۵ دیدار دیگر پیگیری می‌شود که در اولین بازی پدیده (شهرخودرو) و پرسپولیس از ساعت ۱۶:۳۰ در ورزشگاه امام رضا(ع) مشهد برابر هم قرار می‌گیرند. شاگردان سیدمهدی رحمتی که مدتی است تیم‌شان با تغییر و تحولات مالکیتی مواجه شده، در آخرین مسابقه‌شان برابر صنعت نفت به تساوی بدون گل رسیدند و با ۲۳ امتیاز در رده یازدهم قرار دارند و امیدوارند برابر میهمان قدرتمند خود به موفقیت برسند. این در حالی است که پرسپولیس با ۳۷ امتیاز در رده دوم است و می‌خواهد با برتری در این مسابقه دوباره به صدر برسد و در کورس قهرمانی باقی بماند. شاگردان یحیی گل‌محمدی در بازی آخرشان مقابل نفت مسجدسلیمان ۲-۱ به برتری رسیدند ولی به علت اینکه سپاهان گل زده بیشتری دارد، در پایان سال ۱۳۹۹ صدر را به این تیم واگذار کردند ولی با این حال، شرایط پرسپولیس ایده‌آل به‌نظر می‌رسد و این تیم امیدوار به کسب ۳ امتیاز است. این تیم فرشاد فرجی مدافع سابق مشهدی‌ها را که نیم فصل اول در شهرخودرو بازی می‌کرد، به خدمت گرفته. ضمن اینکه سرخپوشان با اضافه شدن مهدی ترابی و شهریار مغانلو در خط حمله هم قدرتمندتر شده‌اند. البته محرومیت عیسی آل‌کثیر هم به پایان رسیده و او از امروز می‌تواند این تیم را همراهی کند ولی به نظر نمی‌رسد یحیی از او استفاده کند. در پدیده هم امین قاسمی‌نژاد مهاجم اصلی این تیم است که قرار بود به استقلال برود ولی در نهایت در تیم رحمتی باقی ماند و حالا احتمالاً انگیزه ویژه‌ای برای درخشش و گلزنی دارد. پدیده و پرسپولیس تاکنون ۱۳ بار در لیگ برتر با هم بازی کرده‌اند که ۸ برد برای پرسپولیس و ۴ تساوی به ثبت رسیده و یک برد هم سهم پدیده بوده است. آخرین بازی دو تیم در بازی رفت بود که پرسپولیس ۳-۰ به پیروزی رسید.

از ساعت ۱۷ دو بازی آغاز می‌شود که در یکی از آنها تراکتور در ورزشگاه یادگار امام(ره) تبریز میزبان مس رفسنجان است. شاگردان رسول خطیبی که در آخرین بازی شان ۲-۰ مغلوب سپاهان شدند، با ۲۶ امتیاز در رده ششم قرار دارد. رتبه‌ای که هواداران تراکتور اصلاً از آن راضی نیستند و امیدوارند تیم‌شان دوباره به جمع مدعیان بازگردد. در آن سوی میدان، مس هم پس از باخت ۱-۰ برابر آلومینیوم با ۲۴ امتیاز روی پله هشتم جدول لیگ ایستاده و باید دید شاگردان محمد ربیعی برابر تراکتور می‌توانند باخت ۱-۰ بازی رفت را جبران کنند یا خیر. همچنین نفت مسجدسلیمان در ورزشگاه شهید بهنام محمدی این شهر پذیرای نساجی است. این در شرایطی است که نفت ۸ هفته است رنگ برد را ندیده و با ۲۰ امتیاز دوازدهم است و این نشان می‌دهد داریوش یزدی کار سختی در این تیم دارد. از سویی نساجی با حضور ساکت الهامی متحول شده و با برد ۱-۰ مقابل سایپا ۱۳ امتیازی شد و می‌خواهد از رده پانزدهم بالاتر بیاید. بازی رفت دو تیم ۱-۰ به سود نساجی تمام شد. ذوب‌آهن و صنعت نفت از ساعت ۱۷:۳۰ در ورزشگاه فولاد شهر برابر هم قرار می‌گیرند. شاگردان سید مجتبی حسینی در آخرین بازی ۱-۰ مغلوب پیکان شدند تا با ۱۴ امتیاز در رده چهاردهم قرار بگیرند. شاگردان سید سیروس پورموسوی هم از هفته دوازدهم به بعد رنگ برد را ندیده‌اند و با ۲۵ امتیاز در رده هفتم هستند. نفت در بازی رفت ۱-۰ به پیروزی رسید.

استقلال و پیکان از ساعت ۱۸:۵۰ امروز در ورزشگاه آزادی تهران دیدار می‌کنند؛ دو تیمی که ۲۱ اسفند۹۹ در مرحله یک‌شانزدهم نهایی جام حذفی برابر هم قرار گرفتند. آن مسابقه با برتری ۲-۱ آبی‌پوشان پایتخت به پایان رسید و این‌بار دو تیم باید در قالب لیگ مقابل هم قرار بگیرند.

علیرضا حقیقی؛ خاموشی یک ستاره

علیرضا حقیقی ۱۸ ساله بود که با پرسپولیس قرارداد بست اما برای رسیدن به دروازه سرخپوشان مدت زیادی انتظار کشید. نام او در فوتبال ایران در بازی پرسپولیس و سایپا بر سر زبان‌ها افتاد، زمانی که فرشید کریمی(برادر علی کریمی) با خطا از زمین اخراج شد و حقیقی درون دروازه ایستاد تا با مهار ضربه پنالتی علی دایی خیلی زود به شهرت برسد.

دروازه‌بان خوش تیپ و جوان پرسپولیس از مهار پنالتی علی دایی تا جام جهانی ۲۰۱۴ که دروازه‌بان اصلی تیم ملی فوتبال ایران شد، راه سخت و سنگلاخی را طی کرد اما خیلی زود اشباع شد و نه تنها روند پیشرفتش متوقف شد بلکه سیر نزولی‌اش را با سرعت طی کرد. شاید اگر او قدر خود را می‌دانست امروز در تیمی مثل گل‌گهر سیرجان در لیگ برتر شرایط بهتری داشت!

تلخ است که شماره یک تیم ملی فوتبال ایران در ۴ مسابقه آخر تیم گل‌گهرسیرجان نیز نیمکت نشین شود آن هم به فاصله کمتر از ۶ سال. اینکه حقیقی دلش نخواست بعد از جام جهانی پیشرفت کند به خودش مربوط است اما واقعا باید پرسید چرا تیمی مثل گل‌گهر که در قواره یک تیم مدعی سعی کرده بازیکنان تاثیرگذاری را جذب کند به سراغ چنین مهره سوخته‌ای می رود؟!

حقیقی در لیگ برتر بیستم از ۱۶ مسابقه در ۵ بازی غایب بوده و در ۱۱ مسابقه‌ای که در میدان حضور داشته ۱۲ گل دریافت کرده است.(احتمال خطای آماری یک یا دو گل وجود دارد.) هیچکس نمی‌تواند بگوید که چرا دروازه‌بانی گل می‌خورد بلکه مهم این است که دروازه‌بان گل‌های کودکانه یا به اصطلاح فوتبالی‌ها گل مفت نخورد که متاسفانه حقیقی حداقل در یکی دو مسابقه به دلیل اشتباه‌هایی که داشت عامل باخت تیمش شده است.

گل به خودی که او در بازی با پیکان وارد دروازه گل‌گهرسیرجان کرد باعث شد صحنه خنده‌داری در لیگ برتر را شاهد باشیم که محمد نادری پیکان با یک پرتاب اوت گلزنی کند و بعد هم از دوستانش بپرسد چرا گل به اسم من ثبت نشد؟!! حقیقی را چه کسانی به تیم گل‌گهر پیشنهاد دادند؟! این دروازه‌بان با چه دستمزدی به این تیم متمول لیگ برتری پیوست؟ آیا واقعا حقیقی در لیگ برتر بیستم از عملکرد خودش رضایت دارد که انتظار داشته باشد منتقدان از او ایراد نگیرند؟!

ستاره ملی پوش سابق فوتبال ایران خیلی راحت از عرش به فرش رسید و حالا هم در گل‌گهر گاهی میدان رقابت را به مهرداد بشاگردی می‌بازد اما برای برخی دوستان که او را با سلام و صلوات و به اسم ملی پوش به گل‌گهر بردند چه باک؟! آنها اکنون برای حقیقی به به و چه چه می‌کنند و همواره می‌خواهند او را یکی از بهترین های دروازه‌بانی فوتبال ایران نشان بدهند مساله‌ای که با واقعیت همخوانی ندارد.

شاید ۹ سال پیش اگر حقیقی یا بستگانش به حرف‌هایی که رسول کربکندی در مورد افت این دروازه بان زد توجه می‌کردند اکنون حقیقی شرایط متفاوتی در لیگ برتر ایران داشت. رسول کربکندی در ۱۶ فروردین ۱۳۹۱ در مورد علیرضا حقیقی اظهار داشت: « زمانی که حقیقی در پرسپولیس بود، اگر معمارزاده نیمکت نشین می‌شد، اعتراض می‌کرد، اما وقتی که او به دروازه‌بان اول تبدیل شد، از فرصتی که در اختیارش قرار گرفت به خوبی استفاده نکرد.»

شاید حقیقی اکنون هم بتواند دلخوش به برخی مطالب دور از واقعیت دوستانش باشد اما بهتر است که او نقدها را بخواند و با خود فکر کند چرا او که زمانی شماره یک تیم ملی فوتبال ایران بود اکنون تبدیل به بازیکنی نیمکت نشین در لیگ برتر شده است؟

ایران؛ فرزند ناتنی قاره

سه هفته پیش بود که در این صفحه گزارشی منتشر شد با تیتر: «میزبانی ایران در لیگ قهرمانان آسیا؟ بعید است». در آن گزارش به این پرداخته بودیم که AFC به دلایل متعددی با میزبانی ایران در مسابقات لیگ قهرمانان آسیا موافقت نخواهد کرد.

در آن برهه تمرکز رسانه‌ها! بیشتر روی میزبانی لیگ قهرمانان آسیا بود اما هشدارهایی هم درباره سلب میزبانی ایران در دیگر مسابقات مهم قاره مثل مسابقات انتخابی جام جهانی ۲۰۲۲ قطر داده می‌شد. تا دو سه روز پیش خوش بینی اندکی درباره میزبانی پرسپولیس از مسابقات گروه E و میزبانی ایران از مسابقات گروه C انتخابی جام جهانی ۲۰۲۲ قطر وجود داشت. اما همه این امیدها ظرف ۴۸ ساعت به باد رفت.

میزبانی ۳ گروه از مسابقات لیگ قهرمانان آسیا به عربستان رسیده است و امارات و هند هم میزبان دو گروه دیگر هستند.

برای مسابقات انتخابی جام جهانی ۲۰۲۲ هم AFC کشور بحرین را برای میزبانی مسابقات گروه E برگزید. بدون شک همه تصمیمات AFC در این ماجرا به زیان ایران بوده است. اما بیایید ببینیم AFC بر چه اساس و مبنایی میزبانان این مسابقات را انتخاب کرده و تیم ملی ایران و نمایندگان ایران در لیگ قهرمانان آسیا چه آسیب‌هایی از این تصمیمات AFC می‌بینند.

هند میزبان شد؛ ایران نه!

اولین خبر بد صبح روز پنج شنبه منتشر شد و کنفدراسیون فوتبال آسیا کشورهای میزبان لیگ قهرمانان آسیا را اعلام کرد. طبق اعلام AFC عربستان به عنوان میزبان گروه اول و سوم و چهارم انتخاب شد، شهر الشارجه امارات میزبان گروه دوم شد و بازی‌های گروه پنج هم در هند برگزار خواهد شد.

طبق اعلام کنفدراسیون فوتبال آسیا بازی‌های گروه اول و چهارم در شهر ریاض عربستان برگزار خواهد شد. شهر جده هم به عنوان میزبان بازی‌های گروه سوم انتخاب شد. به این ترتیب پرسپولیس باید راهی هند شود و استقلال هم به عربستان و شهر جده برود. تراکتور هم باید در امارات مسابقه دهد.

مرحله گروهی لیگ قهرمانان آسیا در منطقه غرب ۲۵ فروردین تا ۱۰ اردیبهشت برگزار خواهد شد. عجیب‌ترین بخش تصمیمات AFC انتخاب هند برای میزبانی مسابقات گروه E لیگ قهرمانان بود.

آن هم در حضور تیم‌هایی مثل پرسپولیس و الریان قطر! البته تیم قطری درخواستی برای میزبانی نداده بود و فقط پرسپولیس و گوای هند برای میزبانی اعلام آمادگی کرده بودند.

اما AFC روز پنج شنبه دلیل این تصمیمش را هم اعلام کرد. با توجه به وضعیت شیوع کرونا در سراسر قاره، AFC تصمیم گرفته بود که هر گروه را در یک مکان متمرکز میزبانی کند تا خطر ابتلای بازیکنان و کارکنان به کرونا را به حداقل برساند. البته این مساله برای همه گروه‌ها و همه تورنمنت‌ها در نظر گرفته شده.

اما عواملی مانند محدودیت‌های حداقل سفر و قرنطینه برای تیم‌های مهمان، راحتی پروازها و وضعیت پزشکی در کشور میزبان دیگر معیارهای مهم AFC برای انتخاب میزبان بود که گویا هند در این موضوعات وضعیت بهتری نسبت به ایران داشته!

کرونا؛ هم آری هم نه!

شاید در نگاه اول این طور به نظر برسد که اصلی‌ترین دلیل ناکامی ایران در گرفتن میزبانی مسابقات آسیایی، شیوع کرونا است. اما نکته مهمی در این باره وجود دارد و آن این است که کرونا دلیل اصلی این اتفاقات نیست. البته که شیوع کرونا باعث شده AFC تصمیم بگیرد مسابقات را تا جایی که ممکن است به صورت متمرکز برگزار کند و اگر کرونا نبود همه مسابقات (چه لیگ قهرمانان و چه مسابقات انتخابی جام جهانی) به صورت رفت و برگشت و با میزبانی همه کشورها برگزار می‌شد. اما در انتخاب کشورهای میزبان برای برگزاری مسابقات به صورت متمرکز، مساله کرونا چندان اهمیتی نداشته است! حقیقت این است که ایرادها و دغدغه‌های کنفدراسیون فوتبال آسیا مربوط به مسائلی مانند محدودیت‌های بانکی برای انتقال پول، حق پخش تلویزیونی مسابقات و مشکلات با صداوسیما، مسائل گمرکی و در نهایت شیوع کرونا بوده.

سران AFC هم با توجه به همین دغدغه‌ها، کشورهای رقیب را به جای ایران در انتخابا میزبان برگزیده‌اند. فوتبال ایران البته از نظر فنی جزو برترین‌های قاره به شمار می‌رود اما در دورانی که فوتبال پا به عرصه تجاری‌سازی و درآمدزایی گذاشته و به جز برد و باخت و مسائل فنی، مسائل مالی و حتی استراتژیک سیاسی هم در آن نقش آفرینی می‌کند، فوتبال ایران در این عرصه حرفی برای گفتن ندارد.

استقلال و فولاد به عربستان می‌روند؟

به جز پرسپولیس که میزبانی مسابقات گروهش در آسیا را از دست داد و تراکتور که بازی‌هایش در کشور امارات بازی کند، دو نماینده دیگر ایران در لیگ قهرمانان آسیا دچار یک دردسر مضاعف هم دارند. میزبانی مسابقات گروه C که تیم‌های استقلال، الاهلی عربستان، الدحیل قطر و الشرطه قطر در آن حضور دارند به تیم الاهلی عربستان واگذار شده است. این اتفاق در حالی رخ داده که مشکلات سیاسی بین دو کشور ایران و عربستان سعودی هنوز حل نشده و چند سالی است که مسابقات بین نمایندگان این کشورها در کشور ثالث برگزار می‌شود.

با این تصمیم استقلال باید دو بار با الاهلی در عربستان بازی کند! چیزی که اصلا مطلوب نماینده ایران نیست. فولاد خوزستان هم مشکل مشابهی دارد. فولاد اگر در بازی پلی آف بتواند العین عربستان را شکست بدهد وارد گروه D می‌شود.

گروهی که تیم‌های السد قطر، النصر عربستان و الوحدات اردن هم در آن حضور دارند و میزبانی‌اش به النصر عربستان واگذار شده است! در واقع فولاد هم باید دو بار با النصر در خاک عربستان بازی کند! این مساله با واکنش فدراسیون فوتبال ایران و باشگاه‌های ایرانی روبرو شده است.

احمد مددی مدیر عامل باشگاه استقلال در این باره گفته است: «لابی‌های سعودی در میزبانی آن‌ها تاثیرگذار بوده است چون قطری‌ها نتوانستند هیچ میزبانی بگیرند و خود این مساله گویای این اتفاق است. برای ما جای تعجب داشت و از طریق فدراسیون پیگیر این ماجرا خواهیم بود.»

بیشترین آسیب برای تیم ملی

بعد از ناکامی باشگاه‌های ایرانی در گرفتن میزبانی مسابقات لیگ قهرمانان آسیا، صبح دیروز خبر ناگوار بعدی هم رسید و کابوس ایرانی‌ها تکمیل شد. کنفدراسیون فوتبال آسیا دیروز کشورهای میزبان بازی‌های انتخابی جام جهانی ۲۰۲۲ و جام ملت‌های آسیا ۲۰۲۳ را اعلام کرد. طبق اطلاعیه AFC، بحرین به عنوان میزبان بازی‌های باقیمانده از گروه سوم انتخاب شد که تیم ملی فوتبال ایران هم در این گروه حضور دارد! این تصمیم در حالی گرفته شد که ایران از ۴ مسابقه دور رفت مسابقات، در ۳ مسابقه میهمان بود و قاعدتا باید در ۳ بازی دور برگشت میزبان می‌شد.

ایران در دور رفت با هنگ کنگ و بحرین و عراق در این کشورها بازی کرد و فقط در بازی آسان مقابل کامبوج در تهران به زمین رفت. اما با تصمیم جدید AFC حالا ایران باید هر ۴ مسابقه بعدی‌اش را هم در کشور بحرین برگزار باشد و میهمان باشد. ماجرا وقتی بدتر می شود که بدانیم تیم ملی در جدول این گروه اصلا وضعیت خوبی ندارد. در این گروه عراق با ۱۱ امتیاز در صدر قرار دارد، بحرین با ۹ امتیاز دوم است و ایران هم با یک بازی کمتر و ۶ امتیاز در رده سوم جای دارد.

ایران برای این که در پایان مسابقات این گروه صدرنشین شود و صعودش را به مرحله بعدی جام جهانی و البته جام ملتهای آسیا قطعی کند نیاز دارد که هر ۴ بازی دور برگشت را با برد تمام کند. تیم ملی ایران برای رسیدن به این هدف روی میزبانی در ۳ بازی دشوار دور برگشت حساب زیادی باز کرده بود. اما حالا این فرصت هم از تیم ملی گرفته شده است.

واقعیت این است که تیم ملی از بازی در بحرین خاطرات خوبی ندارد. یادمان نرفته که در بازی رفت مقابل همین بحرین با مربیگری مارک ویلموتس یک بر صفر باختیم. اما حالا یک بار دیگر هم باید در خاک بحرین با این تیم بازی کنیم.

تازه بازی با عراق و کامبوج و عراق هم در همین کشور برگزار خواهد شد. تصور کنید! تیم ملی باید هر ۴ بازی را در خاک بحرین با برد تمام کند! آیا می‌توانیم؟ مقامات فدراسیون فوتبال واکنش قابل توجهی به این اتفاق نشان نداده‌اند.

مثلا طهمورث حیدری عضو جدید هیات رئیسه درباره احتمال تغییر میزبان بازی‌های تیم ملی با اعتراض ایران گفته است: «ناامید نیستیم. عزیزی خادم و دستگاه‌های دولتی و وزارت امور خارجه در حال رایزنی هستند. این میزبانی حق فوتبال و ملت ما است که تضییع شده است. ما تا لحظه آخر از پیگیری این موضوع کوتاه نمی‌آییم.

قول می‌دهم که جوانان باغیرت تیم ملی ایران تحت هر شرایط با تصمیم و اراده خود و حمایت‌های مسئولان نتیجه قابل قبولی را به دست می‌آورند و ما می‌توانیم در همین دور از مسابقات موفق شویم.» لحن این عضو هیات مدیره اما برخلاف گفته هایش اصلا امیدوار کننده نیست. او بیشتر روی «غیرت ایرانی» تکیه کرده و مسئولیت صعود را روی دوش بازیکنان انداخته است!

خرید معمولی پرسپولیس، خرید ویژه استقلال

آرمان رمضانی یکی از عادی ترین خریدهایی بود که پرسپولیسی ها در فصل نقل و انتقالات پیش از آغاز لیگ انجام دادند. مهاجم سخت کوش سایپا از آن دست بازیکنانی بود که بدون هیچ پیش زمینه ذهنی از سوی هواداران به پرسپولیس آمد و باید در بازی هایی که به او اعتماد می شد میخ خود را آن چنان می کوفت که تا سال ها بتواند برای سرخ ها به میدان برود و البته حمایت هواداران را نیز در کنار خود ببیند، اتفاقی که هرگز نیفتاد و بدون قضاوت درباره کیفیت این بازیکن و اعتماد یا عدم اعتماد کادرفنی به او، عمر حضور رمضانی در پرسپولیس در بهترین حالت به نیم فصل رسید و این بازیکن در سایه از جمع پرسپولیسی ها جدا شد. چند روز پس از خروج کم سر و صدای آرمان از پرسپولیس در حالی که تصور می شد در یکی از همین روزها احتمالا باید او را در حال عقد قرارداد با نساجی قائمشهر، گل گهر سیرجان و ... ببینیم، باز هم اتفاقات در فوتبال ایران به گونه ای دیگر پیش رفت و در اقدامی ناگهانی رمضانی را در جلسه ای در حال عقد قرارداد با مدیرعامل استقلال دیده شد!

اتفاقی که اگر هیچ خروجی برای طرفین نداشته باشد حداقل می توان گفت در کنار انتقال گادوین منشا، یکی از سریع ترین انتقال ها بین سرخابی ها بود. بازیکنی که نیم فصل اول در پرسپولیس به میدان رفت و بدون هیچ وقفه ای در نیم فصل دوم لباس استقلالی ها را به تن کرد، قطعا دوران جدیدی در انتقال بازیکن حتی بین سرخابی های پایتخت را رقم زد.

هر آنچه که هست بدون هیچ قضاوت و تصمیم گیری درباره وضعیت فنی آرمان رمضانی، می توان او را ویژه ترین بازیکن رد و بدل شده بین دو باشگاه بزرگ تهرانی دانست. بازیکنی که شیب به شدت تند انتقال او بین سرخابی ها باعث می شود هرگز نتوانیم به او لقب یاغی بدهیم.

همان طارمی اورجینال

آنچه در بازی برگشت پورتو و یوونتوس دیدیم، آشناترین مهدی طارمی ممکن برای هواداران فوتبال در ایران بود؛ کوهی از استعداد که هر شاهکار فنی فوق‌العاده‌ای از دستش برمی‌آید اما در عین حال با ناشی‌گری و مسئولیت‌ناپذیری می‌تواند خودش و تیمش را به خطر بیندازد. اصلا انگار همین ۵۵دقیقه نمایش مهدی در ورزشگاه تورین، چکیده‌ای از تمام فوتبال او بود. مهاجم ایرانی یک‌بار توپ را به تیر دروازه کوبید، با مهارت همیشگی‌اش یک پنالتی گرفت و بعد در شرایطی که می‌رفت تا اسمش را برای همیشه به‌عنوان قاتل بانوی پیر جاودانه کند، تراژدی نیمه‌دوم را رقم زد؛ ۲کارت زرد در ۳دقیقه. او بعد از تصمیم داور، توپ را شوت کرد و بهانه گرفت که در ورزشگاه خالی صدای سوت را نشنیده. بعد هم به قصد تمسخر برای قاضی میدان دست زد؛ آن هم داوری که اگر حب و بغض داشت، پنالتی نیم‌بند نیمه اول را روی خود طارمی به نفع پورتو اعلام نمی‌کرد.

هیچ آدمی عاری از خطا و اشتباه نیست و مسلما این مسئله در مورد طارمی هم صدق می‌کند. مسئله کلیدی اما عادت ترک‌نشده او به دردسر درست‌کردن است؛ رفتارهای آماتوری که گاه تاوان سنگین به‌دنبال دارد. داستان مهدی در پرسپولیس هم همین بود. خودش می‌ساخت، خودش می‌سوزاند و خودش هم می‌سوخت. در بازی گروهی لیگ قهرمانان، پنالتی‌اش به الریان را چپیچ زد و خراب کرد. پرسپولیس در آستانه حذف از مرحله گروهی قرار گرفت و طارمی تازه طلبکارانه «هیس» نشان می‌داد. تیم برانکو آن سال مدیون بازی جوانمردانه الهلال در روز آخر شد، از گروهش بالا آمد و تا نیمه‌نهایی آسیا هم پیش رفت. همه اینها را طارمی داشت دود می‌کرد اما عذرخواهی هم نکرد. در داربی تهران به‌خاطر اینکه پنالتی را دادند یک نفر دیگر بزند، دعوا راه انداخت و قهر کرد. با خواهش و تمنا او را پشت توپ آوردند و ضربه را از دست داد. همه اینها و یک دو جین مثال دیگر را باید فراموش کنیم، وقتی پای آن بی‌مسئولیتی حیرت‌انگیز در رفت و برگشت به ترکیه و عقد قرارداد مرگبار با ریزه‌اسپور وسط می‌آید.پیشرفت این سال‌های طارمی در زمین بازی، حیرت‌انگیز و خارق‌العاده بوده است. انصاف باید داد که او بیرون از میدان هم بسیاری از حواشی قبلی را کنار گذاشته و در حال تکامل است؛ خیلی هم عالی. با این حال اشتباهش را باید گوشزد کرد و امیدوار به اصلاحش

بود. حماسه‌ساختن از اشک‌های بعد از بازی طارمی یا ملقب کردن او به عناوین فانتزی بی‌خاصیت مثل «پادشاه ایرانی» کمکی به طارمی نخواهد کرد. ما این پسر را در پخته‌ترین حالت ممکن برای تیم ملی لازم داریم؛ تیمی که در این سال‌ها به اندازه کافی بابت رفتارهای آماتور بازیکنانش تقاص داده و فقط یک کارت قرمز دیگر شبیه این، می‌تواند رؤیای جام‌جهانی قطر را به گورستان آرزوها ببرد. وقتش شده طارمی ۲۸ساله، با سابقه درخشش در لیگ قهرمانان، از نظر شخصیتی هم به‌اندازه دستاوردهای فنی‌اش قد بکشد. پس لااقل برای اشتباهات او هورا نکشیم.

کمالوند: به بازیکنی مثل رمضانی نیاز داشتیم

فراز کمالوند در مورد دلیل جذب آرمان رمضانی مهاجم نیم فصل اول پرسپولیس اظهار داشت: استقلال در سه جام قهرمانی لیگ، حذفی و آسیا درگیر است. در نیم فصل هم جذب بازیکن سخت است و ما باید سراغ گزینه‌هایی برویم که آزاد باشند.

وی افزود: استقلال به بازیکنی با ویژگی‌های آرمان رمضانی نیاز داشت و باید یک مهاجم نوک می‌گرفتیم. ما طبق عملکرد شش ماهه یک بازیکن تصمیم به جذب او نگرفتیم. شاید یک بازیکن به تیمی برود و نتواند خودش نشان دهد اما عملکرد او در سایپا خوب بود و ما طبق همان عملکرد اقدام به جذب او گرفتیم. او بازیکنی است که مجیدی سال گذشته هم به فکر جذبش بود.

کمالوند تصریح کرد: آرمان رمضانی یکسری مهارت‌ها دارد که به درد استقلال می‌خورد. این تیم قرار است هر بازی طبق برنامه ریزی و طراحی که داریم با سیستم‌های مختلف مقابل رقبایش قرار گیرد. در نتیجه وقتی قرار است تغییر سیستم داشته باشیم به چنین مهاجمی هم نیازمند می‌شویم. او در بازی‌های خاص می‌تواند به داد استقلال برسد. ملاک برای قضاوت این بازیکن نباید فقط ۶ ماه اخیر باشد. مدیرفنی آبی پوشان ادامه داد: از هواداران می‌خواهیم که به کادرفنی اعتماد داشته باشند و بدانند که کادرفنی استقلال برای هر تصمیمی که می‌گیرد برنامه و هدف مشخصی دارد. این را هم در نظر بگیرند که یارگیری در نیم فصل به این راحتی نیست. هواداران آرمان رمضانی را از این به بعد یک استقلالی ببینند و مثل همیشه انرژی‌های مثبت خود را به سمت ما بفرستند. در این دو بازی واقعا ما از حمایت‌های آنان انرژی خوبی گرفتیم.

وی افزود: به هواداران این قول را می‌دهیم که ورژن جدیدی از آرمان رمضانی را ببینند. گاهی یک سیستم و قالب بازی برای یک بازیکن خوب است و قطعا در مورد استفاده از او فکرهایمان را کرده ایم. گاهی در بازی‌های حریفان استقلال دفاعی بازی می‌کنند و ما نیازمند یک مهاجم قد بلند با شرایط رمضانی بودیم تا گره از کار تیم باز کند.

کمالوند در پاسخ به این سئوال که مگر پنجره نقل و انتقالاتی استقلال باز شده گفت: در هر صورت ما باید یارانی که مد نظر داریم را جذب کنیم و مدیریت باشگاه هم قول داده به زودی پنجره باز شود. ما به جز امین قاسمی‌نژاد دو بازیکن دیگر هم می‌خواهیم که مدیریت باشگاه در حال رایزنی جذب آنها هستند و اگر این بازیکنان به جمع تیم اضافه شوند عملکردمان در نقل و انتقالات خوب خواهد بود. مدیرفنی آبی پوشان خاطر نشان کرد: استقلال اگر می‌خواهد به جایگاه واقعی اش برسد همه هواداران و دیگر عوامل باشگاه باید دست به دست هم بدهیم. من نمونه‌ای می‌آورم. زمانی که برانکو به پرسپولیس آمد بعد از مدتی ستاره‌های تیمش را کنار گذاشت. بازیکنانی نظیر طارمی، رضاییان و احمدزاده بازیکنانی بودند که برانکو از آنها استفاده نکرد اما همه هواداران و پیشکسوتان تیم پرسپولیس از او حمایت قاطعانه کردند و در نتیجه برانکو در آرامش توانست کارش را انجام دهد و حاصل آن هم سه قهرمانی با این تیم بود. در این چند روز هم برخی از پیشکسوتان استقلال حمایت‌های خوبی از ما کرده اند. مثل حسن روشن که واقعا صحبت‌های او باعث دلگرمی ما شده است.

روزنامه امید روز

| صاحب امتیاز و مدیر مسوول: سیدمهدی قیصری
| دبیر تحریریه: سعیده محمد
| تحریریه: مهدی محرری، زهرا جعفری، سیدمحمد قیصری، فاطمه صغری حجازی امیری، محمود رضایی
| سازمان آگهی ها: مصطفی عبدالملکی
| نشانی: تهران، میدان انقلاب، ابتدای خیابان آزادی، کوچه جنتی، پلاک ۷
| کد پستی ۴۳۷۵۳-۱۴۱۸۹
| تلفن و نمابر: ۶۶۵۶۳۸۳۰
| سازمان آگهی ها: ۶۶۵۶۳۸۳۰
| چاپ: نگار نقش

حدیث روز

امام علی علیه السلام:
تَقَرَّبوا إلَی اللهِ بِتَوحیده، وطاعَةِ مَن أمَرَکُم أن تُطیعوهُ، ولا تَمسکوا بِعِصَمِ الکَوافِرِ، ولا یَجنَح بِکُمُ الغَیُّ فَتَضِلّوا عَن سَبیلِ الرَّشادِ بِاتِّباعِ اُولئِکَ الَّذینَ ضَلّوا وأضَلّوا...

با یگانه داشتن خداوند و فرمان بردن از کسی که شما را به فرمان برداری از او امر کرده است، به خداوند، نزدیک شوید و به ریسمان‌های کافران چنگ مزنید و [مواظب باشید که] اغواگری ها شما را به کج راهه نبرد، که در آن صورت، با پیروی از آنان ـ که گم راه و گم راه کننده اند ـ از راه راست، گم راه می شوید.

مصباح المتهجّد : ص ۷۵۶ ح ۸۴۳

قیمت ارز و طلا

دلار	۲۵۲,۱۰۰
یورو	۲۹۴,۸۴۰
پوند انگلیس	۳۵۸,۴۰۰
درهم امارات	۷۱,۱۴۰
لیر ترکیه	۳۱,۳۰۰
سکه امامی	۱۱۱,۴۸۰,۰۰۰
بهار آزادی	۱۰۸,۹۸۹,۰۰۰
نیم سکه	۶۷,۶۰۰,۰۰۰
ربع سکه	۴۲,۸۵۰,۰۰۰
سکه گرمی	۲۴,۴۵۰,۰۰۰

شنبه ۱۴۰۰/۰۱/۱۴-شماره ۱۰۵۶ • اذان صبح ۰۵:۲۱:۳۷ • طلوع آفتاب ۰۶:۴۷:۱۱ • اذان ظهر ۱۳:۰۷:۰۷ • غروب آفتاب ۱۹:۲۷:۱۵ • اذان مغرب ۱۹:۴۷:۳۱ • نیمه شب ۰۰:۲۴:۱۰

کارتون روز: احسان گنجی

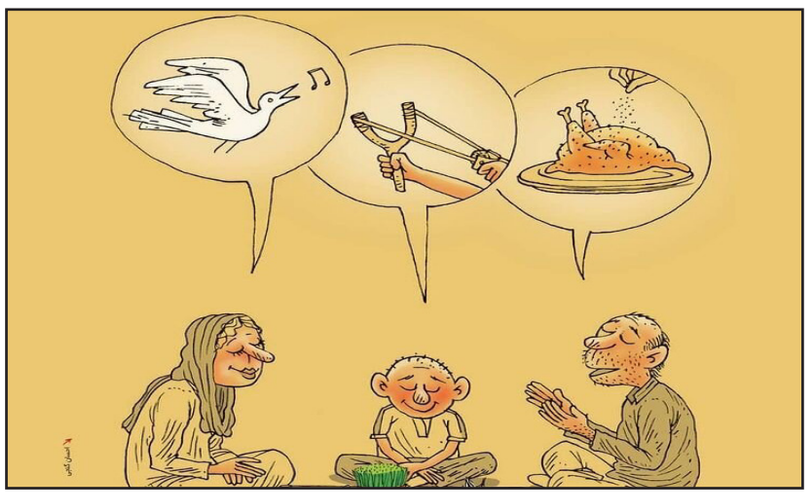

آرزوهای مردم سر سفره هفت سین رو ببینید!

ربات نجات غریق خودران ساخته شد

یک ربات جدید ساخته شده که قادر است برای نجات فرد در حال غرق شدن اقدام کند و با رفتن به عمق آب و بالا آوردن افراد و رساندن آنها به ساحل، آنها را نجات دهد. به نقل از نیو اطلس، با اینکه حضور ناجیان غریق انسانی برای حفظ امنیت در استخرها و سواحل دریاها ضروری است، اما آنها همیشه نمی‌توانند همه آنچه را که اتفاق می‌افتد، ببینند و همچنین همه صاحبان استخر نیز توانایی پرداخت حقوق آنها را ندارند. اینجاست که یک ربات نجات غریق می‌تواند چاره‌ساز باشد. نمونه اولیه فعلی این ربات توسط تیمی از مهندسان موسسه «فرانهوفر»(Fraunhofer) در آلمان در حال توسعه است که قبلاً هم وسیله نقلیه خودران زیر آب موسوم به «DEDAVE» را ساخته بودند.

این ربات اغلب وقت خود را به نشستن و انتظار در زیر آب و در کف استخر سپری می‌کند و با دوربین‌های نصب شده روی خود بر الگوهای حرکتی و مکان شناگران نظارت می‌کند و هنگامی که یک سیستم رایانه‌ای مبتنی بر هوش مصنوعی تشخیص دهد که یکی از شناگران علائم غرق شدن را دارد، مکان وی را برای ربات ارسال می‌کند تا ربات برای نجات وی دست به کار شود. همچنین در مواردی که شناگر واکنشی نشان نمی‌دهد و احتمالا بیهوش شده است، یک مکانیزم بستن بدن فرد روی برانکار در بالای ربات فعال می‌شود و از لغزش فرد جلوگیری می‌کند. این ربات همچنین می‌تواند در دریاها و دریاچه‌ها مورد استفاده قرار گیرد، اگرچه در آن صورت دوربین‌های نظارتی خارج از سطح آب باید روی یک بالن یا پهپاد نصب شود. ضمن اینکه به دلیل تمیز نبودن آب دریا مانند آب استخر، ربات باید با استفاده از حسگرهای صوتی به جای دوربین به شناگران نزدیک شود. این ربات در آزمایشات انجام شده در یک دریاچه موفق به نجات یک مانکن ۸۰ کیلوگرمی از عمق ۳ متری شد.

این ربات توانست این مانکن را روی برانکار خود محکم نگه دارد و سپس آن را ۴۰ متر جابجا کند و به تیم نجات مستقر در ساحل برساند که تمام این عملیات در حدود دو دقیقه انجام شد.

در حالی که نسخه فعلی این ربات بر روی شاسی یک وسیله نقلیه زیرآبی موجود ساخته شده است، اما برنامه‌ریزی‌ها برای ساخت یک مدل در آینده است که کوچکتر، سبک‌تر و ارزان‌تر باشد. در حالی که این ربات اولین نجات غریق رباتیک نیست که می‌بینیم، ما دستگاه‌های موسوم به «امیلی»(EMILY)، «یو-سیف»(U-Safe) و «دلفین-۱»(Dolphin ۱) که تاکنون برای نجات شناگران در معرض خطر ساخته شده‌اند همگی در سطح آب شنا می‌کنند و همچنین پهپادهای نجات غریق موسوم به «Auxdron» و «پارس»(Pars) لاستیک‌ها و وسایل نجات شناور را از هوا به سطح آب می‌اندازند و همگی این دستگاه‌ها از راه دور توسط اپراتورهای انسانی مستقر در ساحل کنترل می‌شوند، در حالی که این ربات جدید به شکل خودران عمل می‌کند.

کشف سیارات فراخورشیدی و تشخیص بیماری‌ها با کمک ریزشانه جدید

از دستگاه‌های فوتونیکی کوچک می‌توان برای یافتن سیارات فراخورشیدی جدید، کنترل سلامت افراد و کارایی بیشتر اینترنت استفاده کرد. محققان دانشگاه صنعتی چالمرز، سوئد، هم اکنون یک ریزشانه متحول‌کننده (نسل جدیدی از منابع نوری) ارائه کردند که می‌تواند برنامه‌های پیشرفته را به واقعیت نزدیک کند. ریزشانه یک دستگاه فوتونیکی است که قادر به تولید فرکانس نوری بی‌شمار رنگ‌ها بر روی یک حفره کوچک به نام ریز تشدیدکننده است. این رنگ‌ها به طور یکنواخت توزیع می‌شوند، بنابراین ریزشانه مانند «خط‌کش ساخته شده از نور» رفتار می‌کند. از این دستگاه می‌توان برای اندازه‌گیری یا تولید فرکانس‌ها با دقت بسیار زیاد استفاده کرد.

در این مقاله جدید، هشت محقق دانشگاه چالمرز نوع جدیدی از ریزشانه را روی یک تراشه توصیف کرده‌اند که مبتنی بر دو ریز تشدیدکننده است. ریزشانه جدید وسیله‌ای منسجم، قابل‌تنظیم و تجدیدپذیر است که تا ۱۰ برابر بازدهی تبدیل خالص بیشتر از آخرین پیشرفت‌های علمی دارد.

اسکار هلگاسون، دانشجوی دکترا در گروه میکروتکنولوژی و علوم نانو در چالمرز و اولین محقق این تحقیق می‌گوید: «دلیل اهمیت نتایج این است که آن‌ها نمایانگر ترکیبی منحصربه‌فرد از ویژگی‌ها از نظر کارایی، عملکرد کم‌مصرف و کنترل هستند که در این زمینه بی‌سابقه است.»

محققان چالمرز اولین افرادی نیستند که ریزشانه را روی تراشه نشان می‌دهند، اما آنان روشی را توسعه داده‌اند که بر چندین محدودیت شناخته شده در این زمینه غلبه می‌کند و منجر به خصوصیات فیزیکی منحصربه‌فرد می‌شود.

ریزشانه که به تازگی ساخته شده و روی تراشه قرار گرفته بسیار ریز و فاصله بین دندان‌های شانه بسیار گسترده است و فرصت‌های زیادی برای محققان و مهندسان ایجاد می‌کند.

از آنجا که به طور تقریبی هر اندازه‌گیری می‌تواند به فرکانس مرتبط باشد، ریزشانه‌ها دامنه گسترده‌ای از کاربردهای بالقوه را ارائه می‌دهند. به عنوان مثال، آن‌ها می‌توانند با جایگزینی ده‌ها لیزر با یک ریزشانه در مقیاس تراشه در اتصالات مرکز داده، مصرف برق را در سیستم‌های ارتباطی نوری به طور اساسی کاهش دهند. آن‌ها همچنین می‌توانند در رادار لیزری برای رانندگی خودکار وسایل نقلیه در اندازه‌گیری مسافت استفاده شوند.

حوزه هیجان‌انگیز دیگری که می‌توان از ریزشانه‌ها در آن استفاده کرد، درجه‌بندی طیف نگاری است که در رصدخانه‌های نجومی به کشف سیارات فراخورشیدی شبیه زمین اختصاص یافته است. ساعت‌های نوری بسیار دقیق و برنامه‌های کنترل سلامت برای تلفن‌های همراه از دیگر امکانات ریز شانه‌ها هستند. همچنین با تجزیه و تحلیل ترکیب هوای بازدم، می‌توان بیماری‌ها را در مراحل اولیه تشخیص داد.

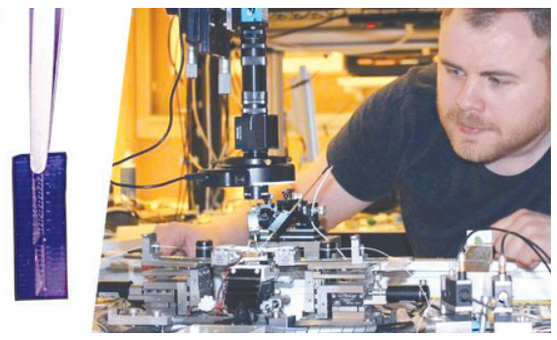

شرکت ویکتور تورس، مدیر پروژه تحقیقاتی چالمرز می‌گوید: «برای اینکه این فناوری عملی باشد و از آن در خارج از آزمایشگاه استفاده شود، لازم است عناصر اضافی را با ریز تشدیدکننده‌ها مانند لیزرها، تعدیل کننده‌ها و الکترونیک کنترل یکپارچه کنیم. این یک چالش بزرگ است، که شاید به پنج تا ۱۰ سال زمان و سرمایه‌گذاری در تحقیقات مهندسی نیازمند باشد. اما من مطمئن هستم که این اتفاق خواهد افتاد.»

وی ادامه داد: «جالب‌ترین پیشرفت‌ها و کاربردها مواردی است که ما حتی تصورشان را هم نکرده‌ایم و به‌احتمال زیاد با داشتن چندین ریزشانه در یک تراشه امکان‌پذیر خواهد بود.»

نکته کلیدی در ریزشانه پیشرفته جدید چالمرز این است که محققان از دو ریز تشدیدکننده به جای یکی استفاده کرده‌اند؛ ریز تشدیدکننده‌ها با یکدیگر تعامل دارند و شبیه نحوه اتصال اتم‌ها هنگام تشکیل یک مولکول دو اتمی هستند. این آرایش به‌عنوان یک مولکول فوتونیک شناخته می‌شود و دارای خصوصیات فیزیکی منحصربه‌فردی است.

تجهیز سطل‌های زباله به هوش مصنوعی برای نظارت بر آلودگی

یک استارتاپ موسوم به «سیبین»(Seabin) از سطل‌های زباله مجهز به هوش مصنوعی برای نظارت بر آلودگی دریاها استفاده می‌کند تا آنها را به جمع آورنده پیشرفته داده‌ها تبدیل کند.

به نقل از آی‌ای، در سال ۲۰۱۳ «پیتر سلینسکی» و «اندرو تورتون» شرکت خود را به نام «سیبین»(Seabin) ساده تاسیس کردند. آنها بر ساخت آینده‌ای متمرکز شده‌اند که محصول آنها نه فقط برای تمیز کردن زباله‌های سطح دریا، بلکه برای نظارت بر دریا استفاده شود و سنگ بنای این پیشرفت، هوش مصنوعی(AI) است.

این سطل زباله که هم‌نام شرکت است، کمی شبیه به یک کف‌گیر استخر برای اقیانوس عمل می‌کند و در حالی که روی سطح دریا نشسته، آلودگی سطحی را فیلتر می‌کند و آب را از کف خود خارج می‌کند.

اکنون با پخش بیش از هزار سطل زباله دریایی در ۵۳ کشور دنیا، تقریباً ۳۵ میلیون قطعه پلاستیکی جمع آوری شده و حالا تیم پشتیبان این فناوری به دنبال روش‌های جدیدی برای استفاده از این ماشین است.

سازندگان این سطل رباتیک می‌گویند: ما روزانه بیش از ۵۰۰ میلیون لیتر آب فیلتر می‌کنیم و حدود ۴.۲ تن پلاستیک، میکروپلاستیک، الیاف پلاستیکی، نفت و روغن و غیره جذب می‌کنیم.

«سلینسکی» گفت: ما به طور فیزیکی بیش از ۷۱ هزار ورودی داده از سراسر جهان داریم که تاکنون موجب شده تا از ورود ۳۵ میلیون پلاستیک در سه سال گذشته به اقیانوس‌ها جلوگیری شود.

«سلینسکی» و «تورتون» همچنین بنیاد «سیبین» را دو سال پیش با هدف کمک به تمرکز علمی و داده‌های پروژه خود و همچنین آموزش عمومی مردم تأسیس کردند.

وی می‌گوید: فناوری به تنهایی ما را نجات نخواهد داد، ما فقط می‌توانیم خودمان را نجات دهیم، اما چالش در واقع آلودگی پلاستیکی نیست، بلکه رفتار انسان‌ها است.

«سیبین» امیدوار است امسال با استفاده از داده‌های خود به مقابله با مشکل آلودگی پلاستیک بپردازد و این شرکت را به سردمدار مبارزه با تولید زباله‌های پلاستیکی و راه یافتن آنها با اقیانوس‌ها تبدیل کند.

این شرکت اکنون دارای یک برنامه تلفن همراه، گزارش خودکار و یک نقشه تعاملی وب است. «سلینسکی» می‌گوید: بهترین چیز، این واقعیت است که «سیبین» اکنون می‌تواند داده‌ها را از طریق قابلیت‌های اینترنت اشیا(IoT) در لحظه جمع آوری کند. این شرکت می‌خواهد دامنه فعالیت خود را به ۱۹۴ کشور در سراسر جهان که تعداد دقیق کشورهای روی زمین است که محصور در خشکی نیستند و دارای یک خط ساحلی هستند، گسترش دهد.

«سلینسکی» می‌گوید: همه این کشورها از نظر آلودگی پلاستیکی مشکلات مشابهی دارند و ما می‌توانیم به همه آنها کمک کنیم.

طبق اعلام این شرکت، گام بعدی استفاده از هوش مصنوعی به روشی است که بتواند به نظارت و جمع آوری داده‌ها به طور موثرتر کمک کند. هدف نهایی نیز کمک به دولت‌ها در پیگیری سیاست‌هایی است که به رفع مشکل زباله‌های پلاستیکی قبل از رسیدن آنها به اقیانوس کمک کند.

فناوری

درمان غیرتهاجمی مشکلات قلبی با تزریق نوعی هیدروژل

پژوهشگران آمریکایی در بررسی جدید خود تلاش کردند تا با تزریق هیدروژل‌های حاوی دارو، مشکلات قلبی موش‌ها را برطرف کنند.

به گزارش ایسنا و به نقل از وب‌سایت رسمی دانشگاه ایالتی کارولینای شمالی، پژوهش جدیدی نشان می‌دهد که تزریق مستقیم هیدروژل‌های حاوی سلول‌های بنیادی یا داروها به «حفره پریکارد» (pericardial cavity) قلب می‌تواند روشی با تهاجم کمتر، کم‌هزینه و موثر باشد.

درمان با سلول‌های بنیادی، روشی برای درمان آسیب‌های قلبی است اما رساندن مستقیم درمان به محل آسیب و نگه داشتن آن به اندازه کافی برای تاثیرگذاری، از چالش‌های همیشگی در این زمینه است. حتی برچسب‌های مخصوص قلب که مستقیما روی محل آسیب قرار می‌گیرند، با مشکلاتی همراه هستند و برای قرار دادن آنها در محل مورد نظر باید جراحی‌های تهاجمی صورت بگیرد.

«که چنگ» (Ke Cheng)، پژوهشگر «دانشگاه ایالتی کارولینای شمالی» (NCSU) و از پژوهشگران این پروژه گفت: ما تصمیم گرفتیم روشی ارائه دهیم که هنگام رساندن درمان به محل آسیب‌دیده، با تهاجم کمتری همراه باشد. استفاده از حفره پریکارد به عنوان یک قالب طبیعی می‌تواند به ما امکان دهد تا برچسب‌هایی از هیدروژل حاوی دارو را در محل آسیب‌دیده قرار دهیم.

چنگ و همکارانش در این پژوهش، دو نوع متفاوت از هیدروژل را به کار گرفتند که یکی از مواد طبیعی و دیگری از مواد مصنوعی ساخته شده بود. آنها دو روش متفاوت را روی موش‌های مبتلا به حمله قلبی آزمایش کردند.

پژوهشگران به واسطه تصویربرداری فلورسنت توانستند ببینند که هیدروژل، گسترش یافته و به شکل یک لکه در حفره پریکارد ایجاد شده است. آنها این موضوع را تایید کردند که داروها می‌توانند در عضله قلب منتشر شوند و بدین ترتیب به کاهش مرگ سلول و بهبود عملکرد قلب کمک کنند.

چنگ ادامه داد: ما امیدواریم که این روش دارورسانی به قلب، به ارائه راهبردهای درمانی موثر و کم‌هزینه با تهاجم کمتر کمک کند.

مریخ‌نورد «استقامت» بازوهای رباتیکش را به حرکت درآورد

مریخ‌نورد «استقامت» ناسا که دو هفته را در خانه‌ی جدیدش سپری کرده به تازگی بازوهای رباتیکش را برای اولین بار به حرکت درآورده است.

به نقل از اسپیس، این مریخ‌نورد که در روز ۱۸ فوریه بر روی مریخ فرود آمد پیش از آنکه جستجویش برای حیات و نمونه‌برداری از سنگ‌ها و خاک را آغاز کند باید اجزایش را آزمایش و تایید کند که در هنگام فرود آسیبی ندیده‌اند.

مقامات ناسا در توییتر این سطح‌نورد نوشتند: این هفته آزمایش‌های سلامتی زیادی انجام دادم تا آماده‌ی کار شوم از جمله آزمایش تجهیزات، تصویربرداری و حرکت دادن بازوها. برای یک پیاده‌روی ماراتن علمی آماده می‌شوم».

مقامات ناسا برای به روزرسانی اطلاعات «استقامت» یک کنفرانس خبری در روز جمعه ۵ مارس در ساعت ۳:۳۰ عصر منطقه‌ی زمانی شرقی(۰۰:۰۰ بامداد ایران) برگزار خواهند کرد.

بازوی رباتیک «استقامت» که برای اولین بار آن را با موفقیت در مریخ حرکت داد ۷ فوت(۲.۱ متر) طول دارد و دارای مجموعه‌ای از تجهیزات است. از جمله مهم‌ترین آن‌ها یک دریل است که نمونه‌هایی از مریخ به زمین خواهد فرستاد. همچنین تجهیزاتی برای ذخیره‌ی این نمونه‌ها وجود دارد. این دریل سه سری مختلف دارد که با توجه به ماموریت مریخ‌نورد استفاده خواهد شد. این بازو همچنین سه ابزار مهم تحلیلی دارد که برای رسیدن به سنگ‌های مورد هدف نیاز است.

آزمایش حرکت بازوها یکی از بخش‌های مهمی بود که سطح‌نورد باید در طی ۳۰ روز اول مریخی انجام می‌داد و هنگامی که این مرحله کامل شود، «استقامت» آزمایش بالگرد «نبوغ» را آغاز خواهد کرد تا اولین پرواز را در سیاره‌ای دیگر انجام دهد.

سگ رباتیک در تاسیسات اسپیس‌ایکس پس از انفجار SN۱۰

شرکت «اسپیس‌ایکس» در حال پاکسازی محل فرود استارشیپ «SN۱۰» است که روز چهارشنبه ۱۰ دقیقه پس از فرود منفجر شد. اکنون خدمه به همراه «زئوس» یک سگ رباتیک به محل بازگشته‌اند.

به گزارش ایسنا و به نقل از دیلی‌میل، این ربات چهارپای زرد رنگ در روز پنجشنبه در حالی دیده شد که در مرکز بوکاچیکا تگزاس گشت می‌زد و پیامدهای سقوط این موشک را بررسی می‌کرد.

تصاویری از بقایای این موشک در توییتر منتشر شده است که در آن بدنه‌ی خرد شده‌ی SN۱۰ و موتورهای رپتور درهم شکسته قابل مشاهده است. هر کدام از این موتورها یک میلیون دلار قیمت دارد.

اسپیس‌ایکس(SpaceX) هنوز علت این انفجار را اعلام نکرده است اما برخی گمان می‌کنند مشکل از پایه‌های فرود آن باشد که به خوبی قرار نگرفته‌اند. ایلان ماسک(Elon Musk) مدیرعامل اسپیس‌ایکس پس از فرود آن را «بی کم و کاست» خواند اما هنگامی که چند دقیقه بعد منفجر شد در توییتر نوشت « نابودی پرافتخار».

صرف نظر از اینکه این ماموریت چگونه به نظر می‌رسد خدمه‌ی اسپیس‌ایکس به محل بازگشتند تا قطعات باقی‌مانده را جمع کنند.

این موشک ۱۶۵ فوتی(۵۰ متری) در حالی روی زمین افتاده که دماغه آن تکه تکه شده است و تنها یکی از پره‌هایش هنوز متصل است. سه موتور رپتور یک میلیون دلاری نیز در میان سیم‌ها افتاده‌اند. تصاویر نشان آثار به جا مانده و سکوی پرتاب و سگ رباتیک زئوس را نشان می‌دهند.

این ربات توسط شرکت بوستون داینامیکس(Boston Dynamics) که اکنون متعلق به هیوندای است ساخته شده است. این ربات اولین بار در ژوئیه سال ۲۰۲۰ در تاسیسات اسپیس‌ایکس دیده شد، هنگامی که این شرکت در حال انجام آزمایش فشار فوق سرد بر روی مخزن گنبدی استارشیپ SN۷ بود.

این ربات ۷۵ هزار دلاری برای استفاده در محیط‌های داخلی و خارجی مناسب است و می‌تواند محیطی که در آن قرار دارد را بررسی کند و از موانع دوری کند. همچنین از پله‌ها بالا برود و در ها را باز کند.

می‌توان از آن برای بررسی نشت هیدروکربن، بازرسی تجهیزات و انجام ماموریت‌هایی که برای نیروهای انسانی خطرناک است استفاده کرد و به همین دلیل اسپیس‌ایکس در روز پنجشنبه آن را به کار گرفت.

منابع می‌گویند، قدرت این انفجار به حدی زیاد بود که بدنه‌ی موشک را به هوا پرتاب کرد که سپس چرخید و بر روی زمین افتاد. یک شیء که می‌تواند مخزن متان باشد نیز در بر روی زمین دیده می‌شود. احتمالا از این سگ رباتیک که مجهز به دوربین و حسگر است برای جستجوی محیط‌هایی که کارکنان اسپیس‌ایکس نمی‌توانند بروند مانند محیط‌های با دمای بالا و یا شیمیایی استفاده خواهد شد.

اگرچه استارشیپ SN۱۰ هنوز بر روی سکوی پرتاب افتاده است اسپیس‌ایکس قصد دارد استارشیپ بعدی SN۱۱ را برای آزمایش آماده کند.

کشف آب و مواد آلی در یک سیارک برای اولین بار

دانشمندان وجود آب و مواد آلی را در نمونه‌ی کوچکی از یک سیارک به نام «ایتوواکا» کشف کردند.

به نقل از اینترستینگ اینجینیرینگ، دانشمندان به وجود آب و مواد آلی در یک نمونه کوچک از سیارک ایتوواکا که در سال ۲۰۱۰ طی ماموریت هایابوسا ۱ از آن بازدید شد پی برده اند.

این اولین باری است که چنین موادی بر روی یک سیارک یافت می‌شود و این نتایج می‌تواند به تحقیقات آینده در مورد نمونه‌های سیارک‌ها کمک کند.

همانطور که «ایندیپندنت» به آن اشاره کرد، محققان دانشگاه رویال هالووی(Royal Holloway) لندن می‌گویند شاید این سیارک طی سال‌ها حرکت در فضا موادی را جمع‌آوری کرده باشد و تکامل یافته باشد. این مطالعات همچنان نشان داد رایج‌ترین سیارک‌هایی که به زمین می‌آیند از نوع s هستند که می‌توانند حاوی ترکیبات ضروری برای حیات باشند. جامعه‌ی علمی پیش از این بر روی سیارک‌های غنی از کربن یعنی نوع c به عنواع منبع تشکیل حیات تمرکز داشتند.

ماموریت‌های «هایابوسا» توسط یک فضاپیمای رباتیک ساخته‌ی آژانس کاوش هوافضای ژاپن انجام می‌شود و نمونه‌هایی از سیارات کوچک نزدیک به زمین به سیاره‌ی ما می‌فرستد تا مورد تجزیه و تحلیل دقیق قرار گیرند. «ایتوواکا» هدف اولین ماموریت بود.

در ماه دسامبر گذشته ماموریت «هایابوسا-۲» نمونه‌ای بزرگ از یک سیاره دیگر به نام «ریوگو»(Ryugu) به زمین آورد.

دکتر کوئینی چان(Queenie Chan) از دپارتمان علوم زمین در دانشگاه رویال هالوی در بیانیه‌ای گفت: پس از بررسی دقیق این نمونه توسط گروهی از محققان در یک دانه کوچک ۱۰ میکرونی(۱ هزارم سانتی‌متر) مواد آلی اولیه(گرم نشده) و فرآوری شده(گرم شده) مشاهده شد. ماده‌ی آلی گرم شده نشان می‌داد که این سیارک بیش از ۶۰۰ درجه سانتی‌گراد در گذشته گرم شده است و وجود مواد آلی گرم نشده در فاصله‌ی نزدیک نشان می‌دهد که پس از خنک شدن سیاره مواد آلی بر روی آن سقوط کرده‌اند.

دکتر چان می‌گوید این یافته‌ها بسیار هیجان‌انگیزند زیرا جزئیاتی از تکامل سیارات و نقش اجرام آسمانی در تشکیل جهان در اختیار ما می‌گذارند.

محققان تاکید کردند که با توجه به یافته‌هایشان نحوه تکامل «ایتوواکا» شباهت زیادی به تکامل زمین پیش از حیات دارد.

محققان امیدوارند نتایج کارهای آن‌ها به بررسی دقیق‌تر نمونه‌ها در آینده کمک کند. آن‌ها در حال حاضر در حال بررسی نمونه‌ای هستند که توسط «هایابوسا-۲» به خوبی به زمین منتقل شده است.

ساخت پهپادی با الهام از نقاشی‌های داوینچی!

یک پهپاد بال زن الهام گرفته از سنجاقک قادر به انجام پروازهای کنترل شده است که هم اکنون در آسمان روسیه در حال آزمایش است.

به گزارش ایسنا و به نقل از آی‌ای، برخی از اولین طرح‌های ثبت شده از تصورات لئوناردو داوینچی از هواپیماها، پرنده‌های کوچکی هستند که بال‌هایی مانند پرندگان و حشرات را به منظور بلند شدن در هوا در خود داشتند.

اکنون صدها سال بعد از ترسیم آن نقاشی‌ها، گروهی از مهندسان در روسیه به سراغ ساخت یک بال‌زن(ornithopter) شبیه به سنجاقک به نام «سرنیتی»(Serenity) رفته‌اند که برای ساخت آن مانند داوینچی از حشرات الهام گرفته شده است.

«بال‌زن» به وسایل پرنده‌ای گفته می‌شود که به کمک بال زدن از زمین جدا شده و پرواز می‌کنند. طراحان بال‌زن‌ها می‌کوشند تا شیوه پرواز پرندگان، خفاش‌ها و حشرات را به‌صورت مکانیکی تقلید کنند. بزرگی و کوچکی بال‌زن‌ها ممکن است متفاوت باشد، اما در ساخت بال‌زن‌ها معمولاً تناسب‌هایی که بدن پرندگان و حشرات دارند، رعایت می‌شود. بال‌زن‌های سرنشین‌داری هم ساخته شده و برخی نیز موفق به پرواز شده‌اند. بال‌زن‌ها دو گونه اصلی دارند: نوع موتوردار و نوع دیگر که به‌وسیله زور ماهیچه‌های خلبان آن به پرواز درمی‌آیند.

«سرنیتی» با بدنه تقریباً ۳.۵ متری دارای سه مجموعه بال و شبکه‌ای از باتری‌ها، سیم‌ها و اتصالات است که به طرز چشمگیری توانایی به پرواز درآوردن آن و بال زدن و انجام پروازی کنترل شده را دارند.

بال زدن «سرنیتی» سواری خشنی را ایجاد می‌کند و هر نسخه سرنشین‌دار از آن باید شامل مکانیسم ژیروسکوپ برای تثبیت بدنه باشد.

اما آیا واقعاً می‌توانیم موارد عملی از چنین پرنده‌ای را برای جابجایی افراد در آینده ببینیم؟ مهندسان سازنده «سرنیتی» می‌گویند تصور این کار غیر ممکن نیست و می‌تواند روزی محقق شود.

هواگردی که برای حرکت و پرواز از بال به بال‌های خود متکی است، در مقایسه با هواگردهای دیگر که از موتور یا پروانه استفاده می‌کنند، پتانسیل زیادی برای کاهش آلودگی صوتی دارد، اگرچه صدای بال‌های «سرنیتی» در حال حاضر تا حدی شبیه به صدای دزدگیر خودرو است.

از آنجایی که بال‌زن‌ها از نظر تکنیکی توانایی بال زدن و شناور ماندن را در هوا دارند، یک بال‌زن پیشرفته نیز ممکن است قدرت مانور بیشتری نسبت به یک پهپاد یا یک بالگرد فراهم کند.

البته طراحی بال‌زن‌های سرنشین‌دار نسبت به طراحی بالگردها و پهپادها پیچیده‌تر است، اما این موضوع مانع از تلاش مهندسان رویاپرداز نخواهد شد.