روزنامه
# امروز

روزنامه سراسری
اقتصادی اجتماعی
چهارشنبه ۱۳۹۹/۱۲/۲۰
۲۰۰۰ تومان
شماره : ۱۰۴۵

آنی یاب
www.aniyab.ir
مرکز گمشده و پیدا شده کشور
۰۲۱-۶۲۸۰۱

روحانی در جلسه شورای عالی هماهنگی اقتصادی سران قوا مطرح کرد

# لزوم بسترسازی برای بازگشت و استفاده از ظرفیت ایرانیان خارج از کشور

رئیس جمهوری با بیان اینکه شـورای عالی هماهنگی اقتصادی می‌تواند منشـأ انسجام در تصمیمات و اقدامات باشد، تأکید کرد: تصمیم‌گیری و اجرا در کشور نباید به‌خاطر اختلاف‌نظرها معطل بماند. به گزارش ایرنا، حجت‌الاسلام حسن روحانی در جلسه شـورایعالی هماهنگی اقتصادی سران قوا با بیان اینکه وضعیت اقتصادی به سبب تحریم‌های ظالمانه بویژه در حوزه‌هایی که ارتباط مستقیم با زندگی و معیشت مردم دارد، مورد رضایت نیست، گفت: تمامی تلاش‌ها در سه قوه و همه نهادها باید در جهت کم کردن فشار اقتصادی از زندگی مردم باشد. رئیس جمهوری با اشاره به اینکه عمده این معضلات و مشـکلات به گونه‌ای از عوارض جنگ فراگیر و نفسگیر اقتصادی تحمیل شده به کشور در ۳ سال گذشته است، افزود: اکنون پس از تاب‌آوری و مقاومت ستودنی مردم در خنثی‌سازی تحریم و جنگ اقتصادی، زمان برطرف شدن تحریم و عوارض آن فرا رسـیده که بی‌ثباتی قیمت‌ها عمده‌ترین این عوارض است. وی با تأکید بر اینکه بازآفرینی، شـکوفایی اقتصاد و برطرف کردن عوارض تحریم‌ها نیازمند وحدت و انسجام ملی است، تصریح کرد: وجود اختلاف سلیقه و دیدگاه در کشور طبیعی است، اما اکنون وقت پرداختن به این اختلافات نیست و شورای عالی هماهنگی اقتصادی سران قوا می‌تواند منشأ انسجام و یکپارچگی کشور در تصمیمات و اقدامات باشـد و تمامی ظرفیت‌های کشور در رفع مشکلات و معضلات اقتصادی را به کار گیرد. رئیس جمهوری ادامه داد: احسـاس بی‌ثباتی و ناپایداری سیاسـی تأثیرات منفی بر اقتصاد کشور می‌گذارد و جامعه را دچار آسیب جدی می‌کند. گاهی اظهارات و مواضع شـخصی صرفاً با ماهیت سیاسی، ناامنی روانی و عدم اطمینان از آینده جامعه ایجاد می‌کند و عوارض اقتصادی منفی دارد که موجب نگرانی فعالان بازار بویژه بازار سرمایه می‌شود.

روحانی با اشاره به ظرفیت و سرمایه‌های مادی و معنوی ایرانیان خارج از کشور بر لزوم بسترسـازی برای بازگشت ایشان و بهره‌مندی از سرمایه‌های آنان در جهت ساخت و توسعه اقتصادی کشور تأکید کرد و اظهار داشت: هر کدام از ایرانیان خارج از کشور به نحوی علاقه‌مند به فراهم شدن شرایط مساعد برای فعالیت در حوزه‌های مختلف از جمله اقتصاد هستند و از این نظر با وفاق میان همه دستگاه‌ها می‌توان امنیت خاطر و اطمینان برای استفاده از این ظرفیت بزرگ را فراهم کرد. رئیس جمهوری با اشاره به رونق و شکوفایی شرکت‌های دانش‌بنیان، بر امکان استفاده از ظرفیت ایرانیان مستعد خارج کشور در این راستا تأکید و تصریح کرد: توسعه و شکوفایی شرکت‌های دانش بنیان بهترین نمونه برای تحقق مشارکت ایرانیان مقیم خارج در توسعه کشور بر اسـاس تجربه قبلی و وفاق و اتفاق نظر ملی اسـت که توانسته زندگی و معیشت مردم را در برخی حوزه‌ها متحول کند.

در این جلسه پیشـنهاد تمدید مصوبه پیشین شورای عالی هماهنگی اقتصادی قوا درباره مدیریت بازار ارز برای مدت یک‌سال دیگر مورد تصویب اعضا قرار گرفت. همچنین اختیارات قانونی تفویض شده به بانک مرکزی در مؤسسات اعتباری و نحوه مدیریت و سرپرستی مؤسسات ناتراز و مشکل‌دار تمدید شد. بخشودگی جرایم بدهی تأمین اجتماعی واحدهای تولیدی، مشروط به حفظ اشتغال نیروهای کار نیز دیگر مصوبه این جلسه بود.

رئیس قوه قضائیه گفت: مدیریت زنجیره تولید، تأمین و مصرف آنچنان دست نیافتنی و پیچیده نیست که در فقدان آن وضعیتی برای دلالان فراهم شود تا آنها عرصه را بر مردم، تولیدکنندگان و توزیع کنندگان تنگ کنند.

به گزارش مرکز رسانه قوه قضائیه، آیت‌الله سید ابراهیم رئیسی در جلسه شورای عالی قوه قضائیه با تأکید بر این نکته که جامعه را باید از بدی‌ها، زشتی‌ها و پلیدی‌ها دور داشـت، گفت: مزین شدن به مکارم و کرامت‌های اخلاقی انسان را از گرفتار شـدن به انحرافات دور کرده و جامعه‌ای متعالی و رشـد یافته را نوید می‌دهد. او توجه به کرامت‌های اخلاقی در دستگاه قضایی را نیز یک ضرورت دانست و افزود: حفظ کرامت اربـاب رجوع، اصحاب دعوا، متهمان و همچنین همکاران به عنوان جلوه‌هایی از رعایت کرامت اخلاقی، باید همواره مدنظر کارکنان دسـتگاه قضایی باشـد. آیت‌الله رئیسی در بخش دیگری از سـخنان خود ضمن تأکید بر ضرورت ایسـتادگی و مقاومت در مقابل مسـتکبران و متجاوزان، گفت: توجه به راهبرد خنثی‌سـازی تحریم‌ها که مقام معظم رهبری طی سخنرانی‌های اخیرشان برای ملت ایران تبیین کردند، راهگشای وضعیت امروز کشور است.

رئیس قوه قضائیه همچنین با بیان اینکه مسـئولان و دولتمردان وظیفه دارند در شب عید با رفع دغدغه‌های جامعه، دسترسی مردم به کالاهای مورد نظرشان را تسهیل کنند، گفت: قوه قضائیه آماده است که در تمام شهرهای کشور به دولت و بخش‌های مسـئول در جهت دستیابی به مدیریت بهتر زنجیره تولید، تأمین و مصرف کمک کند. در این نشست حجت‌الاسلام جعفر منتظری از برنامه دادستانی کل کشـور برای نظارت و بازرسـی از آن دسته از قرارهای منتهی به بازداشت، با دلایل کم یا غیرضرور از ناحیه بازپرس یا دادیار و دادسـتان خبر داد و افزود: در این باره هیچ گونه گذشـتی وجود نخواهد داشـت، و بر همین اساس هیأتی در استان‌ها تشکیل شده که پرونده‌ها را بررسی می‌کند و اگر حکم بازداشتی با دلایل کم و قصور یا تقصیر صادر شـده باشد، افراد متخلف به دادسرای انتظامی معرفی خواهند شـد. رئیس قوه قضائیه نیز با اشاره به گزارش دادستان کل کشور گفت: در موضوع زندان، احتیاط بر زندان نکردن افراد است. اگر بی دلیل کسی به زندان فرسـتاده شود، هم خلاف شرع هم خلاف قانون و هم خلاف حیثیت افراد بوده و دلخوری‌های اجتماعی ایجاد می‌کند.

## ساختارها و نهادها مانع به نتیجه رسیدن سیاست های اقتصادی می شوند

مرتضی عزتی

سیاسـت‌های اقتصادی در بستر نهادها و سازوکارهایی که در جامعه وجود داردعمل می کنند. اگر نهادها و سـازوکارها متناسب با پیشرفت و توسـعه طراحی و اجرا نشده باشند نمی‌توان انتظار داشت سیاست‌ها آنطور که می‌بایسـت نتیجه بدهد. یکی از اساسی‌ترین مشکلاتی که در راه توسـعه وجود دارد، نهادهای غیرتوسعه‌ای است که ایجاد شده است. اجرای این نهادها برای توسعه مناسب نیست.

بخـش عمـده ای از این نهادها، در اختیار دولت و یا طراحی شـده توسط دولت و حکومت هستند، مانند مقررات و قوانین، شرایط و ضوابط برای فعالیت‌ها و سرمایه گذاری و ..این مجموعه نهادها که بخشی از آن فضای کسب و کار را می سازند برای کسب و کارهای توسعه ای مناسب نیست. بنابراین حتی اگر سیاست‌های خوبی هم طراحی و اجرا کنیم این سـازوکارها و نهادها مانع اجرای درست یا به نتیجه رسیدن سیاست‌ها می شود.

بخش قابل توجهی از چارچوب نهادی که در کشور وجود دارد، حاصل طراحی شـرایط خاص انقلابی بوده، بخشـی هم حاصل نگاه نادرست طراحان این نهادها بعد از انقلاب یا به انحراف کشـاندن نهادها، در دوره بعد از انقلاب بوده است. نهادهایی مثل قوانین و مقررات، نهادهایی مثل فرهنگ تولید، فرهنگ کار، فرهنگ مصرف، فرهنگ سـرمایه داشتن و مشـابه اینها ،طوری در ایران شـکل گرفته که با ساختارهای لازم برای توسعه ناسازگارند. سرمایه گذاری تولیدی و اساساً داشتن سرمایه امری منفرد قلمداد می شـود. اگر سرمایه منفی باشد، تولید با سرمایه منفی انجام می شود،سرمایه نابود می شود و به تبع آن تولید نابود می شود.

اعضای نهادهایی که در سـاختارها شکل گرفته اند، مانع از سرمایه گذاری درسـت می شوند. سرمایه گذاری بزرگتر منجر به تولید بیشتر، شتاب رشد اقتصادی بیشتر و بهبود سطح توسعه کشور می شود.هرچه سرمایه ها بزرگتر باشد سرعت رشد اقتصادی بالاتر می رود. نهادها مانع افزایش سرمایه‌های بزرگ هستند، در کنار آن تفکرات غلط و توجیهات نادرست هم وجود دارد.

در کنار اینها، نکته مهم در سیاسـت های کلی کشـور، این است که توسعه اقتصادی و بهبود وضعیت اقتصادی هدف یا آرمان اصلی نیست، چون نیسـت، اهداف دیگر در برخورد با توسعه، اولویت پیدا می کنند و باعث می‌شوند توسعه را کنار بگذاریم و به سراغ اهداف دیگر برویم و اهداف سیاسی اولویت پیدا می کند. درست است که اهداف سیاسی در جایگاه خودشـان اهداف خوبی هستند، اما در شرایطی که در آن قرار داریم، به عنوان موانع توسعه در کشور عمل می کنند.

از کشوری که این همه مانع و این همه نهادها و سازوکارهای مزاحم توسعه دارد، نباید انتظار داشته باشیم اگر سیاست درستی اعمال شد نتیجه مطلوبی داشـته باشد. نمی گویم همه سیاست ها، سیاست های درستی بوده اما مانع اصلی در کشـور، مجموعه ساختارها و نهادها هستند که تا درست نشوند، سیاست های درست هم به نتیجه دلخواه منجر نمی‌شود.

## جهانگیری: لوایح شفافیت و تعارض منافع در مجلس منتظر طرح و تصویب هستند

«نباید یک متر از منابع طبیعی و اراضی ملی در اختیار افراد سوءاسـتفاده‌گر قرار گیرد»؛ این جمله‌ای بود که معاون اول رئیس جمهوری در مراسم هفته منابع طبیعی و آبخیزداری و رونمایی از سامانه مدیریت جامع اراضی کشور مورد تأکید ویژه قرار داد و گفت که راه مقابله با فسـاد شفافیت و قرار گرفتن همه چیز در اتاق شیشـه‌ای اسـت و در این میان اگر کسی دغدغه مبارزه با فسـاد دارد باید زندگی شـخصی و قاطعیت عملکرد و مدیریت و سـابقه‌اش نشان بدهد که اهل مبارزه با فساد است. عده‌ای تنها حرف مبارزه با فساد را با هدف بد نام کردن دیگران می‌زنند.

اسـحاق جهانگیری اظهار داشت: یکی از روش‌های مبارزه با فساد مبارزه با مصادیق آن است که قوه قضائیه آن را انجام می‌دهد. باید لکه ننگ فساد را از دامن نظام جمهوری اسلامی ایـران پاک کرد. در این زمینه صمیمانه از اقدامات رئیس قوه قضائیـه قدردانی می‌کنم. معاون اول رئیس‌جمهوری با تأکید بر اینکه اقدام ویژه‌ای که برای مقابله با فساد باید انجام داد تا این اتفاق رخ ندهد، این است که گلوگاه‌ها و امضاهای طلایی فسـاد آور را شناسایی و برخورد کنیم، گفت: در جلسه‌ای در قوه قضائیه مطرح کردم که رهبر معظم انقلاب فرمان مبارزه با فسـاد را درسال ۱۳۸۰ اعلام کردند که در آن ایشان عنوان نمودند، حتی زیرمجموعه دفتر رهبری هم در مبارزه مستثنی نیستند و در صورت تخلف باید برخورد شود؛ در آن جلسه این سؤال را مطرح کردم ما به‌عنوان کسانی که قرار است پیشگیری کنیم تا فسادی رخ ندهد آیا از آن سال تاکنون میزان و تعداد مفاسد کمتر شده است؟

وی افزود: حتماً یک جای کار گیر و مشـکل دارد یا ما در مبارزه با فساد صادق نیستیم یا در مبارزه اشتباه می‌کنیم. به جای اینکه شمشیر را از طرف صحیح بزنیم به طرف دیگر وارد می‌کنیم چون با این فرد مخالفیم، برخورد کرده و از کنار دیگری عبور می‌کنیم. به هر حال نتیجه عملکرد ما نتیجه عکس داده اسـت. پس باید این مشکل را برطرف کرد. جهانگیری گفت: در دولت سـتادی در این خصوص تشـکیل و مسئولیت وزرا برای شناسـایی گلوگاه‌ها و امضاهای طلایی و برخورد با آن مشـخص شد. دوستان نیز تصمیماتی گرفتند اما راه مقابله با فساد، شفافیت و قرار گرفتن همه چیز در اتاق شیشه‌ای است تا مردم ناظر بر همه چیز باشند.

معاون اول رئیس‌جمهوری با اشاره به ارسال لایحه شفافیت در سـال ۱۳۹۶ به مجلس شورای اسـلامی گفت: متأسفانه مجلس هنوز این لایحه را اعلام وصول هم نکرده است. گاهی لایحه وصول می‌شـود اما در صحن مطرح نمی‌شـود اما این جالب است که لایحه شفافیت هنوز اعلام وصول نشده است. همچنین لایحه تعارض منافع که عمدتاً به مدیران قوه مجریه نیز باز می‌گردد، معطل مانده اسـت. وی افزود: مدیری که در دولـت و غیر دولت در موضوعی که خودش منافع دارد نباید تصمیم‌گیری کند. اینها کارهای ریشه‌ای و بنیادی برای مقابله با فساد است. جهانگیری همچنین از سازمان‌های مردم نهاد و رسـانه‌ها به‌عنوان ابزارهایی برای آشکار شدن فساد یاد کرد و گفت: یکی از مهم‌ترین روش‌ها برای مبارزه با فساد، ایجاد دولت الکترونیک و سامانه‌های مرتبط بود که در این دولت روی آن تمرکز شـد. دو کانون اصلی فساد پول و زمین است که مورد سوءاستفاده قرار می‌گیرد.

وی تصریح کرد: بیشترین سامانه‌ها در حال حاضر در حوزه پول ایجاد شده است و بخش پول و بانک از همه بخش‌ها در دولت الکترونیک جلوتر هستند. زمانی بود کسی با کاغذی که معلوم نبود وجود خارجـی دارد یا نه ارز می‌گرفت و به هیچ وجه معلوم نمی‌شد که با آن ارز کالا به کشور وارد کرده است یا خیر. اما امروز تمام فرایند ثبت سفارش، دریافت ارز، میزان واردات، گمرک و انبار کالا تا توزیع در سـامانه‌ها ثبت و رصد می‌شود. حالا عده‌ای می‌گویند که فلانی ارز گرفت و چه شد؟ همه چیز در منظر مردم مشخص است. جهانگیری خاطرنشان کرد: هر کس در جایی ارزی گرفته کاملاً قابل نظارت و پیگیری است؛ اگر معتقد هستید که فردی ارزی گرفته و آن گم شده است، شکایت کنید. دستگاه قضایی هم که پای کار است و با آن مقابله خواهد شد.

وی با بیان اینکه اگر یک متر زمین از منابع ملی به کسی واگذار می‌شـود باید مشخص باشد، گفت: من طرفدار توسعه ایران هستم و به هیچ وجه نمی‌خواهم وقفه‌ای در کار اقتصادی مردم بیفتد اما نباید یک متر از زمین‌های ملی در اختیار افراد سوءاستفاده گر قرار گیرد.

معاون اول رئیس‌جمهوری ادامه داد: همه دستگاه‌ها مکلف هستند در ارتباط سامانه‌ها با سازمان جنگل‌ها و مراتع همکاری کنند. عدم همکاری تنها انجام ندادن وظیفه اداری نیسـت، اطلاعات در دسـتگاه‌ها ارث پدری نیست و متعلق به کشور و مردم اسـت و اگر جایی می‌تواند از آن به نفع مردم اسـتفاده کند باید در اختیار آنها قرار گیرد.

جهت سفارش این محصول با ٪۱۰ تخفیف کد ۲۷۰ را به ۳۰۰۰۵۰۲۰ پیامک کنید

جهت سفارش این محصول با ٪۱۰ تخفیف کد ۲۷۴ را به ۳۰۰۰۵۰۲۰ پیامک کنید

روزنامه ایده روز
روزنامه اقتصادی اجتماعی
سراسری صبح ایران
ایده روز
چهارشنبه ۱۳۹۹/۱۲/۲۰
شماره : ۱۰۴۵


**مصدق سیاست‌مدار تنها**

مصدق سیاســـت‌مداری تنها بود و یارای سخن گفتن با نزدیکترین افراد را هم نداشت؛ ولی این هزینه‌ای است که سیاست‌مدار وطن‌خواه باید بپردازد.

برای من تنهایی مصدق از هر چیز دیگری بامعناتر است. او سیاست‌مداری بـــود که در طول نهضت ملی کم‌وبیش تنها بود. هرچند جبهه‌ای از نیروهای ملی ایجاد کرده بود، اما درون جبهه کمابیش با مخالفت جدی روبه‌رو شد.

در اوج مبارزه، او از ســـوی عناصر وابســـته به انگلیس و روس و از ســـوی دلالان و ســـوداگرانی که نانشان در ســـفارتخانه‌ها پخته می‌شد، به فسادهای گوناگون متهم شد؛ با وجود این، مقاومت کرد و تاریخ گواهی داد که تمام آن اتهام‌ها واهی بود و جز ترفند خود فاسدان چیزی دیگری نبوده است. البته من هیچ‌گاه در مقام تقدیس هیچ سیاست‌مداری نبوده و نیستم و اساسا تقدیس بزرگان را سرآغاز انحراف و فساد می‌دانم، ازاین‌رو بر این باور بوده و هستم که مصدق نیز باید نقد شـــود؛ اما در اینجا تنها می‌خواهم به تنهایی او در غوغای فضاسازی عناصر وابسته به شرق و غرب و عناصر وابسته به آنان توجه کنم.

جریانـــی کـــه هنوز هـــم ادامـــه دارد و به‌محض اینکه سیاســـت‌مداری روبـــه‌روی منافع عناصر وابســـته و مفت‌خـــوران و دلالان آنها قـــرار گیرد، اتهامـــی نیســـت کـــه از ســـوی اردوگاه‌هـــای به‌ظاهر دوســـت و دشـــمن بـــه او زده نشـــوند؛ امـــا مـــن از مصـــدق آموختـــم کـــه باید حتـــی یکه و تنها ایستادگی کرد.

در تعطیلات نوروز ســـال ۱۳۹۹ از جمله کتاب‌هایی که خواندم، «خواب آشفته نفت، دکتر مصدق و نهضت ملی ایران» نوشته استاد بزرگ محمدعلی موحد بود. او می‌گوید روزنامه‌های حزب توده، متحد و ابزار دســـت روســـان در تمام دروه حکومت رزم‌آرا، جبهه ملی و شـــخص دکتر مصدق را ســـخت می‌کوبیدند.

روزنامه آینده در شماره ۱۳۲۹،۷،۳ نوشت: «عوام‌فریبان آخرین تیر ترکش استعمارند و دکتر مصدق نماینده آن گروه است».

همین روزنامه در ۲۱ مهر همان ســـال نوشت که «ملی سنگری است که در پـــس آن دشـــمنان عوام‌فریب خلق، دزدان، غارتگـــران، مزدوران فرومایه اســـتعمار، طفیلی‌ها و حشـــرات پلید به توطئه‌چینـــی، تخریب و تحریک و آشـــوب و توهیم به مبارزان راه آزادی ادامه می‌دهند. ملی با استعمار مخالف اســـت ولی درفش استعمار را بر دوش می‌کشد. با بیگانه دشمن است ولی، از بیگانه دستور می‌گیرد».

روزنامه چلنگر در شماره ۱۸ آذر ۱۳۳۰ مصدق را «پیرکفتار خون‌آشام» خواند و روزنامه آخرین نبرد در شماره ۱۷ آذر حکومت مصدق را «رژیم ترور، آدم‌کشـــی، غارت و دزدی اوباش و اراذل خواند». طرفه آنکه مخالفان مصدق در مجلس عده‌ای از اراذل را در ۲۳ آذر ۱۳۳۰ به قسمت تماشاچیان دعوت کرده بودند تا هنگام ورود مصدق شـــعار مرگ بر مصدق سر دهند و جلسه را به آشوب بکشانند. نطق عبدالقدیر آزاد، مدیر روزنامه آزاد و از مؤسسان جبهه ملی که رهبری گروهی به نام حزب اســـتقلال را بر عهده داشـــت، در جلسه ۲۴ آذر ۱۳۳۰ خواندنی اســـت: «دکتر مصدقی که در حمایت انگلیس‌هاست، چـــرا تظاهر و عوام‌فریبی کرده می‌گوید من با انگلیس‌ها مبارزه می‌کنم. باید با کمال تلخی اعتراف کنید که خودتان و دستگاهی که دارید عامل مستقیم و مخفی انگلیس‌ها هستید».

شوشـــتری یکی دیگر از نمایندگان در همین جلســـه مجلس مصدق را به بی‌دینی و رعایت‌نکردن فرایض مذهبی و فراتر از آن، جعل اسناد و سوءاستفاده ملی متهم کرد و گفت: «مگر شما همان کس نیستید که با وکیل‌الملک پدرم مرحوم علی‌اکبر دبیر سهرابی همدست شدید و با شیخ محمد رزاز نوکر مرحوم سیدعلی‌اکبر مجتهدتفرشی انساد و فرامین قراء قوچان را ... جعل نمودید؟».

داســـتان خریـــد برخی سیاســـت‌مداران و نفوذ در جبهـــه اصولگرایان و اصلاح‌طلبان و تکفیر و متهم‌کردن سیاست‌مداران ملی به‌واسطه ایشان همچنان ادامه دارد؛ اما من آموختم اگر سیاســـت‌مدار ملی در ایران تنهاست، باید این تنهایی را بپذیرد و از این فضاسازی‌ها نهراسد.

به گفته غلامحســـین مصدق، پدر او این‌قدر تنها بود که حتی یارای گفتن برخی مطالب را به نزدیک‌ترین اشـــخاص خود نداشت. البته که این وضعیت برای او هزینه داشت؛ ولی این هزینه‌ای است که سیاست‌مدار وطن‌خواه باید بپردازد. هرچند شـــبکه‌های اجتماعی فرصتی هســـتند که بتوان بی‌واسطه با مردم سخن گفت. البته ذی‌نفوذان نیز با پول و پروپاگاندا از همین شبکه‌ها با راه‌انداختن جنگ روانی حداکثر بهره‌برداری را به ســـود هدف‌های فاسد خود می‌برنـــد. چنانچه فرصت یابم و خدا توفیق دهد، برخی از فســـادهای دلالان ظاهرالصلاح چه به‌نام اصولگرا یا اصلاح‌طلب را که با هزار ترفند درصدد ورود به معاملات بودند، بازگو خواهم کرد و خواهم گفت که وقتی آنان راه را بسته دیدند، چگونه اقدام به متهم‌کردن دیگران کردند. از اینکه راه را بر آنان بستم، بسیار خشنودم و احساس رضایت وجدانی دارم.

## خبر

**داخلی سازی و جلوگیری از خروج ارز از کشور**

در روز پایانی هشـــتمین نمایشگاه بین المللی حمل و نقل ریلی ، مدیران عامل شـــرکت مهندسی و ساخت لوکوموتیو مپنا و مجتمع صنعتی اسفراین قرارداد اجرایی شدن ساخت ۲۲۴ محور لوکوموتیو را امضا کردند.

به گزارش شـــاتا، بر اساس این قرارداد که محمد اسلامی اصفهانی و علی ملک آن را در محل غرفه ایدرو امضا کردند ، شرکت مجتمع صنعتی اسفراین ۱۶۰ محور لوکوموتیو MAp ۲۴ و همچنین ۶۴ محور لوکوموتیو MAP ۳۰ را به سفارش شرکت لوکوموتیو مپنا تولید خواهد کرد.

داخلی ســـازی انواع محور لوکوموتیو و واگن مسافری و باری که از سوی ایدرو و مجتمع صنعتی اسفراین صورت پذیرفته ، تاکنون موجب صرفه جویی ارزی ۲ میلیون یورویی در کشور شده است .

ایـــن قرارداد در پـــی تایید فنی محورها و همچنیـــن تحویل نمونه های آزمایشـــی اجرایی شده است .پیشتر ، این محورها به صورت سی کی دی از شرکت های اروپایی تهیه و تامین می شد.

مجتمع صنعتی اسفراین ، تابعه سازمان گسترش و نوسازی صنایع ایران از بزرگترین تولید کنندگان قطعات فولادی و آلیاژی در کشور است.

**بیش از نیمی از طلاق‌ها در کرمانشاه ناشی اعتیاد است**

معاون پیشگیری بهزیستی استان کرمانشاه گفت: بیش از نیمی از طلاق‌های رخ داده در استان ناشی از پدیده اعتیاد است.

مسعود پایدار ، با اشاره به اینکه در استان کرمانشاه بیش از نیمی از طلاق‌ها به اعتیاد مربوط اســـت اظهار داشت: ما در تلاش هستیم که اولین مصرف مواد مخدر اتفاق نیفتد و هر چند اعتقاد داریم دسترســـی به مواد نباید راحت باشد اما موضوع تنها دسترسی نیست و باید به موضوع پیشگیری توجه جدی داشت.

معاون پیشگیری بهزیستی استان کرمانشاه با بیان اینکه اولین مصرف در کودک خردسال تا افراد مسن دیده می‌شود گفت: گاهی اولین مصرف از روی ناآگاهی انجام می‌شود؛ به طور نمونه والدین کودک سه ساله را در معرض دود سیگار و قلیان یا مواد مخدر قرار می‌دهند.

پایدار با اشاره به اینکه براساس مطالعات سن نوجوانی و جوانی به عنوان سن شـــروع اعتیاد در نظر گرفته شده است افزود: بیشتر جوانانی که به سمت مواد مخدر رفته‌اند از نظر سلامت روانی یا ارتباطات خانوادگی نیازمند کمک بوده‌اند.

معاون پیشـــگیری بهزیستی استان کرمانشاه با بیان اینکه دسترسی به مواد مخدر دو عامل اصلی تقاضا و عرضه دارد گفت: در زمینه درمان وابســـتگان به مواد مخدر یک رویکرد اصلی در کشور و استان مد نظر قرار گرفته است که به خانواده‌ها کمک می‌کند.

# نقش دولت در تعیین مزد کارگران؟

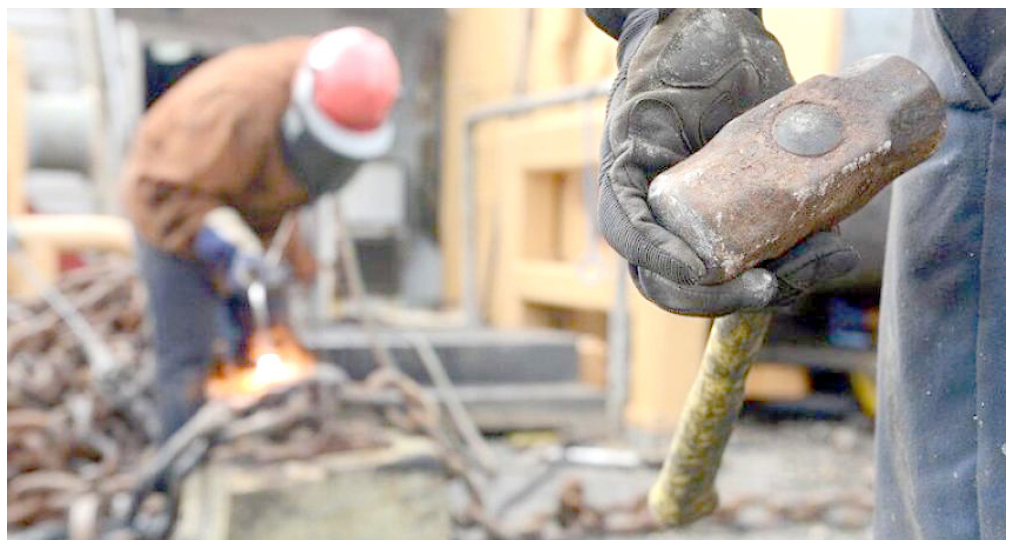

معاونت روابط کار وزارت تعاون، کار و رفاه اجتماعی گفـــت: در قانون به صراحت آمده است که تنها مرجع تعیین دستمزد کارگران، شورای عالی کار بوده و دولت موظف به تعدیل نظرات ذینفعان است و ما نیز بنا نداریم در این موضوع دخالت کنیم.

«حاتم شـــاکرمی» دربـــاره روند تعیین حداقل دستمزد کارگران، گفت: مرجع تعیین دستمزد، شورای عالی کار متشکل از نماینده کارگری، کارفرمایی و دولت اســـت، بنابراین دولت به تنهایی راجع به دســـتمزد تصمیم نمی‌گیرد.

وی افـــزود: همانطور کـــه در قانون آمده دولت در تعیین دستمزد نقش تعیین کننده ندارد و ســـعی می‌کند تفاهم و تعادل را بین کارگر و کارفرما ایجاد کند و وزارت تعاون نیز بنا ندارد که در این موضوع دخالت کند بلکه تنها تعدیل نظرات طرفین را در دستور کار دارد و نقطه اثرگذار این است که بین کارگر و کارفرما تفاهم ایجاد شود.

معـــاون روابط کار وزیر تعاون درخصوص دلیل تعییـــن دســـتمزد در روزهای پایانی ســـال گفت: این امر به دو دلیل است یکی اینکه می‌خواهیم افزایش دستمزد کارکنان دولت در مجلس که در پایان سال در بودجه مصوب تعیین می‌شود، مشخص شود زیرا در کشور باید هماهنگی بین افزایش مزدها وجود داشته باشد.

وی ادامـــه داد: دیگـــر اینکـــه یکـــی از شـــاخص‌های تعیین دستمزد تورم و تعیین قیمت ســـبد معیشـــت زندگی است و این شـــاخص‌ها در پایان ســـال نهایی می‌شود بنابرای تعیین مزد به پایان ســـال کشـــیده می‌شـــود و این مهم تنها در کشور ما نیست بلکه عمده کشورها مزد کارگران را در پایان سال تعیین می‌کنند.

**رشد ۲ درصدی دریافتی کارگران نسبت به نرخ تورم**

شاکرمی درباره روند افزایش دستمزد در دولت تدبیر و امید گفت: در بحث افزایش مزد از سال ۹۲ تا کنون، همواره دولت تلاش کرده میانگین افزایـــش حداقل دریافتی کارگران بیش از تورم باشد. از همین رو توانستیم میزان دریافتی کارگران را بیش از ۲ درصد نسبت به نرخ تورم افزایش دهیم.

وی افزود: سال گذشته در تعیین دستمزد ۹۹ حداقل مزد و مزایای کارگران ۴۲ درصد افزایش داشـــت اما در طول ســـال با وجود تحریم‌ها و مشـــکلات اقتصـــادی با افزایش قیمت‌ها مواجه شـــدیم که ایـــن امر میزان افزایش خوب حداقـــل دریافتی کارگران را کمرنگ کرد و امروز شـــاهد هستیم با این افزایش هنوز کارگران در بحث تامین هزینه زندگی خود مشکل دارند.

این مقام مسوول اظهارداشت: در دو سال گذشـــته، مزد کارگران در سال ۹۸ را ۳۶.۵ درصد افزایش دادیم و در سال ۹۹ با وجود نرخ تورم ۳۴.۸ درصد، حداقل دریافتی کارگران ۴۲ درصد رشد داشت.

وی ادامه داد: کمک هزینه مسکن تا قبل از دولت تدبیـــر و امید ۴۰ هزار تومان بود و این رقم در دو سال اخیر (سال ۹۸ و ۹۹)، به ۳۰۰ هزار تومان رسیده است.

معاون وزیر تعاون با اشـــاره به اینکه از دو دهه قبل بین افزایش حقوق کارگران و میزان هزینه زندگی آنها شکاف وجود دارد، گفت: ترمیم یکباره شـــکاف بین افزایش حقوق و هزینه‌هـــای زندگی برای اقتصاد ما و فعالان اقتصادی و بنگاه ها شوک آور است و به دلیل شرایط اقتصادی حاکم واحدهای تولیدی ما تاب آوری ترمیم این شکاف را ندارند.

**قانون اجازه تعیین مزد چند باره در سال را نمی‌دهد**

وی در پاســـخ به این سوال که آیا قانون اجازه می‌دهد چند بار در سال برای دستمزد تصمیم بگیریم؟ گفت: در ماده ۴۱ قانون کار به صراحت گفته شده سالی یک بار دستمزد تعیین شـــود یعنی تصمیم سالیانه در قانون آمده است.

شاکرمی افزود: اما اینکه تعیین دستمزد برای کل کشـــور یکسان خواهد بود یا خیر؛ این ظرفیت تحت عنوان مزد ملی و منطقه‌ای در قانون پیش‌بینی شده و شورای عالی کار می‌تواند دستمزد منطقه‌ای و یا برای صنایع خاص نیز در نظر بگیرد.

وی با اشـــاره به اینکه زیرساخت تعیین مزد منطقه‌ای فراهم نیســـت، افزود: تعیین مزد منطقه‌ای دو بار در کشـــور تجربه شد، یکی قبل از انقلاب که به مدت دو سال این تصمیم اجرا شد اما به دلیل افزایش مهاجرت و احســـاس تبعیض و بی‌عدالتی مزدی این تصمیم اصلاح و بار دیگر به مزد ملی بازگشت.

معاون وزیر تعاون ادامه داد: در سال ۱۳۸۵ نیز مقرر شـــد مزد متفاوت برای قراردادهای دائم و موقت اعلام شود و با وجود اینکه تفاوت حداقل مزدی برای ایـــن دو گروه زیاد نبود اما احساس تبعیض کارگران قراردادی دائم موجب اعتراضات گســـترده‌ای شد و شورای عالی کار در میانه سال مصوبه خود را اصلاح کرد و به مزد یکسان برگشت.

**دولت مخالفتی با مزد منطقه‌ای ندارد** مشروط به اینکه حداقل‌ها پیش‌بینی شود

وی اظهارداشت: بســـیاری از افرادی که طرفدار مزد منطقه‌ای هســـتند در مذاکرات عنوان می‌کنند که حداقل مزد حذف شود اما وزارت تعاون با این موضوع مخالف است چرا که باید حداقل‌ها را برای مناطق پیش‌بینی کنیـــم اما در مجموع اگر کارگر و کارفرما در بحث تعیین حداقل مزد منطقه‌ای یا صنایع مختلف موافقت داشته باشند، دولت مخالفتی با آن نخواهد داشت.

شـــاکرمی اضافه کرد: امروز تشکل‌های کارگـــری و کارفرمایـــی در صنایع و مناطق مختلف می‌توانند براساس ظرفیت‌های موجود در قانون کار در قالب مذاکرات و پیمان‌های دسته جمعی حقوق متفاوت غیر از حداقل پیش‌بینی شده در مصوبه شورای عالی کار تعیین کنند.

وی با تاکید براینکه دولت مخالف حذف حداقل مزد اســـت، گفت: ما قائل به تعیین حداقل مزد حتی در مزد متفاوت منطقه‌ای و صنایع خاص هستیم.

معاون وزیر تعاون گفت: در بحث تعیین دســـتمزد کارشناســـان و افراد متفاوت در مســـوولیت‌های مختلف اظهارنظر می‌کنند اما این اظهارنظرها شـــخصی اســـت و تنها مرجـــع تصمیم‌گیـــری در مـــورد تعییـــن حداقل مـــزد، شـــورای عالی کار اســـت و غیـــر از این شـــورا هیچ مرجعـــی در قانون برای تعیین دستمزد پیش‌بینی نشده است و این تصمیم تنها در اختیار شـــورای عالی کار قرار دارد.

# زمان ماندگاری کالا در گمرکات به حداقل می رسد

رییس سازمان ملی استاندارد ایران: نشان استاندارد درجه بندی می شود تا مردم بدانند کالایی که خریداری می‌کنند چه رتبه ای دارد و بر اساس آن کیفیت و سلامت کالا را بشناسند.

بـــه گزارش پایگاه اطلاع رســـانی دولـــت به نقل از استاندارد، غلامرضا شریعتی روز شنبه در دیدار با جمعی از مدیران خوزستان در اداره بنادر و دریانوردی منطقه ویژه اقتصادی بندر امام خمینی (ره) بیان کرد: سیاست نظام و سازمان استاندارد حفظ سلامت و ایمنی جامعه است و تلاش داریم تا هیچ مشکلی در سلامت جامعه ایجاد نشود.

وی گفت: سعی میکنیم در کنار حفظ سلامت جامعه، مشکلات و دغدغه های واردکنندگان و صادر کنندگان را نیز رفع کنیم.

شـــریعتی ادامه داد: برای ترخیص سریع تر کالاها از بنادر باید زمان نمونه‌برداری و فرایند آزمایشگاهی کوتاه‌تر شـــود و برای بازرگانان مشخص باشد که دریافت پاسخ آزمایش در چه مدت زمانی انجام می‌شود.

وی افزود: یکی از مواردی که می‌تواند روند ترخیص و فعالیت استاندارد را سرعت ببخشد تفویض اختیار به مدیران استانی است.

تغییر معیار سنجش آفلاتوکسین نهاده‌های دامی

رییس ســـازمان ملی اســـتاندارد ایران گفت: میزان سنجش آفلاتوکسین در نهاده‌های دامی براساس پایه‌های علمی جهانی و بررسی‌هایی که سازمان انجام گرفته تغییر کرده و برای نهاده‌های دام گوشتی تا ۲۰ واحد و نهاده‌های دام شیرده تا پنج واحد در نظر گرفته شده است.

وی افزود: با این تغییر که براساس تحقیقات علمی در پژوهشگاه استاندارد انجام شده، مشکل ترخیص نهاده‌های دامی دپو شده در بنادر نیز برطرف می‌شود تا برای ایام عید و ماه مبارک رمضان در تامین مواد پروتئینی مشکلی در کشور نباشد.

رییس ســـازمان ملی اســـتاندارد ایران روز شنبه در ســـفر یک روزه به خوزســـتان از اداره استاندارد منطقه ویژه اقتصادی بندر امام خمینی (ره) و چند آزمایشگاه و انبارهای بندر امام (ره) در جنوب خوزســـتان بازدید و روند ترخیص و نگهداری و آزمایش کالاها را در این بندر بررسی و ارزیابی کرد.

بندر امام خمینی (ره) بزرگترین بندر کشـــور از نظر توان ذخیره سازی انواع محصولات است و نقش مهمی در تامین کالاهای اساسی کشور دارد.

# جزییات ساخت بزرگترین بندر تجاری ایران با ظرفیت ۱۰۰ تا ۲۰۰ میلیون تن در بندر جاسک

مدیرعامل ســـازمان بنادر و دریانوردی گفت: بندر جاسک در سه فاز و با ظرفیتی بین ۱۰۰ تا ۲۰۰ میلیون تن ایجاد و به بزرگترین بندر تجاری کشور تبدیل خواهد شد.

به گزارش پایگاه اطلاع رسانی ا وزارت راه و شهرسازی محمد راستاد با تاکید بر اینکه توسعه و ایجاد بنادر تجاری، گامی بسیار مهم و راهبردی از سوی سازمان بنادر و دریانوردی در سواحل مکران به شمار می آید، اظهار داشـــت: بر اســـاس مطالعات و هدفگذاری صورت گرفته، از سوی سازمان بنادر؛ یک بندر جدید بزرگ تجاری دیگر با قابلیت پهلودهی کشتی های اقیانوس پیما در طول سواحل مکران ایجاد خواهد شد.

وی ادامه داد: بهترین گزینه ممکن و ارزیابی شده در محدوده شهرستان جاســـک قرار دارد و انتظار داریم پس از افق ۱۴۰۴ که طرح جامع بنادر بازرگانی تا آن زمان نهایی می شـــود، به ســـمت مراحل اجرایی این بندر جدید پیش برویم.

**مراحل ساخت و ظرفیت بندر**

معاون وزیر راه و شهرســـازی با بیان اینکه، این بندر بزرگ تجاری در محدوده حوالی کوه مبارک ایجاد خواهد شـــد، گفت: ساخت این بندر در سه فاز برنامه ریزی شده و ظرفیت پیش بینی شده برای آن، بین ۱۰۰ تا ۲۰۰ میلیون تن است که از نظر ظرفیت با مقیاس بنادر فعلی، به بزرگترین بندر تجاری کشور تبدیل خواهد شد.

راستاد افزود: یکی از مزیت های مهم جانمایی صورت گرفته به منظور ســـاخت این بندر، دسترسی به اعماق بالا با حداقل هزینه است که کمک می کند بتوانیم بزرگترین ســـایز کشتی ها را به راحتی پذیرش کنیم و به ظرفیت بالای بندری دست یابیم.

وی در رابطه با کاربری این بندر بزرگ تجاری و نیز زمان شروع ساخت آن، اعلام کرد: زمان ســـاخت قطعا پـــس از افق ۱۴۰۴خواهد بود و تا آن زمان به مرحله اجرایی می رســـد، اما مراحل مطالعات تفصیلی را به مرور شروع می کنیم.

**مزیت بندر؛ نزدیک تر شـــدن به مسیر تجارت جهانی شرق به غرب**

مدیرعامل ســـازمان بنادر و دریانوردی در مورد کاربری این بندر بزرگ تجاری، بیان کرد: با توجه به اینکه حمل و نقل کانتینری بیشـــترین سهم را در تجارت دریایی در دنیای امروز به خود اختصاص داده است، با ساخت این بندر، کشـــور ما در خارج از تنگه هرمز به مســـیر تجارت جهانی شرق به غرب نزدیک تر می شـــود و این به عنـــوان یک مزیت برای بندری که در این محدوده قرار داد به شـــمار می آید و طبیعتا باید تمرکز خود را بر ایجاد ظرفیت کانتینری، به ویژه برای ترانزیت و ترانشیپ معطوف کنیم.

راستاد ادامه داد: باید بتوانیم این بندر را به عنوان هاب کانتینری منطقه توسعه و تجهیز کنیم، هرچند در کنار آن می توانیم در رابطه با سایر محموله ها از جمله کالاهای فله خشک و کالاهای عمومی نیز ظرفیت سازی کنیم.

وی بـــا تأکیـــد بر اینکه عمـــده تمرکز ســـازمان بنـــادر و دریانوردی در رابطـــه بـــا ســـاخت بنـــدر مربوطـــه، ایجـــاد یـــک ترمینـــال بزرگ کانتینـــری خواهد بود، گفت: بعد از ســـال ۱۴۱۱ باید بهره برداری از این بندر را آغاز کنیم.به گزارش سازمان بنادر و دریانوردی گفتنی است؛ کوه مبارک یکی از شـــهرهای اســـتان هرمزگان در جنوب ایران و شرق استان هرمزگان اســـت. این شـــهر در بخش بیابانی شهرستان جاسک و در کرانهٔ دریای عمان واقع شـــده و از طریق راه اصلی در ۱۵۵ کیلومتری میناب و ۶۵ کیلومتری جاسک قرار دارد.

# وزارت اقتصاد در حال تدوین برنامه های فراگیر مالی است

معاون امور بانکی، بیمه و شـــرکت‌های دولتی وزارت اموراقتصـــادی و دارایی گفت: این وزارتخانه به پیروی از کشور های گروه بیست، پیاده‌سازی برنامه‌های فراگیری مالی را در دستور کار خود قرار داده و در حال تدوین آن هستیم.عباس معمار نژاد در آیین امضای نخستین تفاهم نامه همکاری مشترک بین بانکی میان بانک دی و پست بانک ایران افزود: بانکداری عاملی، اقدامی مهم در ارتباط با فراگیری خدمات و شـــمولیت مالی است که از امروز توسط پســـت بانک و بانک دی ارائه می شود.وی اضافه کرد: فراگیری مالـــی در حقیقت به معنی ارائه خدمات بانکی، بیمه ای و بورسی در اقصی نقاط کشور با کمترین هزینه دسترسی و با کمک ابزارها و بسترهای دیجیتال است، بویژه اینکه اکثر مشتریان بانک دی از خانواده معظم شهدا و ایثارگران محسوب می شوند و این قشر می توانند از این خدمات برخوردار شوند.به گفته معاون وزیر اقتصاد، تفاهمنامه بانکداری عاملی که امروز بین پست بانک و بانک دی امضا شـــد، یک بازی برد برد است، زیرا پست بانک به عنوان بانک عامل کارمزد خدمات خود را دریافت می کند و بانـــک دی با کمترین هزینه خدمت خود را ارائه می نماید و در نهایت مشتری نیز با هزینه کمتر و راحتی بیشـــتر خدمات را دریافت می کنند.وی افزود: امروز از بانکداری دیجیتال از مفهوم اکوسیستم استفاده می کنیم به این معنی که ذینفعان موجود در این اکوسیستم همه برای رسیدن به این هدف مشارکت و فعالیت می کنند و این مشارکت آنها را در رقابت قوی تر می‌کند.معمارنژاد درخواست کرد: مدیران پست بانک در مدل کسب و کار خود که برای بانکداری دیجیتال تدوین می کنند، موضوع بانکداری عاملی را به عنوان یکی از خط‌های جدید کسب و کار پست بانک در نظر بگیرند.معاون وزیر اقتصاد با اشاره به اینکه دیگر بانک های کشور نیز می توانند این تفاهم‌نامه را انجام دهند، افزود: قرار است در فاز اول خدمات دریافت و پرداخت وجه توســـط دو بانک دی و پست بانک انجام شود، این در صورتی است که باید خدمات دیگری نظیر تکمیل و تبادل فرمها، تســـهیلات، صدور و ابطال کارت و دیگـــر خدمات بانک دی نیز به مرور ارائه شـــود. گروه ۲۰ که ۸۵ درصد اقتصاد جهان را در اختیار دارد شامل آمریکا، اتحادیه اروپا، فرانسه، انگلیس، آلمان، ایتالیا، چین، ژاپن، روسیه، عربستان سعودی، اندونزی، استرالیا، ترکیه، برزیل، آرژانتین، کانادا، هند، کره جنوبی، آفریقای جنوبی و مکزیک است.این گروه از سال ۱۹۹۹ تشکیل شد و در سال ۲۰۰۸ با تشکیل جلسه اضطراری برای بحث در باره واکنش به بحران مالی جهانی اهمیت خاصی پیدا کرد و از آن پس سالانه نشست این گروه با حضور سران کشورهای عضو برگزار می‌شود.

**ارزهای آزادسازی شده باید صرف امور زیربنایی شود**

آزادسازی یک میلیارد دلار از ارزهای مسدود شده در کره‌جنوبی، امیدواری برای دسترسی ایران به سایر منابع خود در بانک‌های جهانی را ایجاد کرد. در این میان، کارشناسان اقتصادی هشدار می‌دهند به منظور جلوگیری از ایجاد تورم جدید در آینده، باید از تکرار پدیده ارزپاشی جلوگیری به عمل آورد. توافق‌های لازم برای انجام اولین مرحله از آزادسازی منابع مسدود شده ایران در بانک‌های کره‌جنوبی، در حالی به گفته طرف‌های ایرانی و کره‌ای در حال نهایی شدن است، که به واسطه تحریم‌های یکجانبه آمریکا علیه ایران، در سال‌های اخیر، ایران امکان دسترسی به این دارایی خود را نداشت. منابعی که گفته می‌شود به صورت عمده در بانک‌های کشورهای کره‌جنوبی، عراق، عمان و ژاپن مسدود شده‌اند و در صورتی که دولت جمهوری اسلامی ایران امکان دسترسی به آن‌ها را پیدا کند، برخی از مسائل و مشکلاتی که در پی ایجاد تحریم‌ها دچار آن شده است، تخفیف پیدا خواهند کرد.در این زمینه «علی سعدوندی» استاد دانشگاه و کارشناس اقتصادی با استقبال از برداشته شدن اولین گام در روند آزادسازی این منابع ارزی، به خبرنگار ایرنا گفت: مطابق با خبرهای منتشر شده، یک میلیارد دلار توافق شده با دولت کره جنوبی، به صورت خرید دارو و سایر مواد ضروری در اختیار ایران قرار خواهد گرفت، که امر مبارکی است و امیدوارم که سایر منابعی نیز که تا امروز مسدود بوده اند، در جایگاه درست هزینه شوند.وی با تاکید بر اهمیت نحوه هزینه کرد این منابع ارزی، ادامه داد: پس از مرحله دیپلماتیک و آزادسازی دسترسی به منابع ارزی کشور، موضوع بسیار مهم چگونگی هزینه کردن این منابع است. گاها در رسانه‌ها و حتی از زبان برخی کارشناسان و مسوولین شنیده می‌شود که می‌گویند ارزهای آزادسازی شده، باید مستقیما وارد بازار داخلی شوند و به اصطلاح طی فرایند ارزپاشی، نسبت به کنترل قیمت ارز در بازار داخلی اقدام کرد. بازاری که در ماه‌های اخیر و به واسطه مشکلات اقتصادی از جمله تحریم‌های آمریکا دچار التهابات زیادی است.

روزنامه ایده روز
روزنامه اقتصادی اجتماعی
سراسری صبح ایران
ایده روز
چهارشنبه ۱۳۹۹/۱۲/۲۰
شماره : ۱۰۴۵


# ضرورت آزادسازی فوری منابع ارزی ایران در عراق

رئیس جمهور از عراق به عنوان کشور مسلمان و دوست ایران که از جایگاه مهمی در تعاملات سیاسی و امنیتی منطقه برخوردار است، نام برد و بر توسعه و تعمیق روابط و همکاری‌های دو کشور در همه زمینه‌ها با این کشور تاکید کرد.

به گزارش پایگاه اطلاع‌رسانی دولت، حجت‌الاسلام والمسلمین دکتر حسن روحانی در تماس تلفنی «مصطفی الکاظمی» نخست وزیر عراق، با اشاره به ظرفیت‌های فراوان همکاری‌های ایران و عراق به عنوان دو کشور همسایه، افزود: ارتقاء سطح روابط اقتصادی همپای روابط سیاسی از اهمیت بالایی برخوردار است و تسهیل در صدور روادید تجاری برای تجار و بازرگانان و شرکت‌های سرمایه‌گذاری خصوصی می‌تواند به توسعه این روابط کمک کند.

دکتر روحانی در ادامه با تاکید بر اینکه امنیت، یکپارچگی، صلح و آرامش در عراق مورد توجه جدی و اولویت ایران است، تصریح کرد: ما با هرگونه مداخله خارجی در امور داخلی عراق مخالفیم و آن را به ضرر این کشور و کل منطقه می‌دانیم.

رئیس جمهور همچنین با اشاره به اینکه میلیاردها دلار ارز متعلق به ایران در بانک‌های عراق برخلاف قانون بلوکه شده و برغم قول‌های مکرر مسئولین عراق هنوز منابع متعلق به ایران آزاد نشده است، بر ضرورت آزادسازی فوری منابع ارزی ایران در عراق تاکید کرد.رئیس جمهور حضور نظامیان آمریکایی در کشورهای منطقه از جمله عراق را موجب بی‌ثباتی و ناآرامی دانست و افزود: آمریکایی‌ها همیشه در منطقه نقش تخریبی داشته‌اند و تسریع در اجرای مصوبه پارلمان عراق درمورد خروج نظامیان آمریکایی از این کشور می‌تواند به برقراری صلح و ثبات و آرامش در این کشور و منطقه کمک کند.دکتر روحانی با بیان اینکه مشکلات و مسائل منطقه باید توسط خود کشورهای منطقه حل و فصل شود، بر آمادگی جمهوری اسلامی برای همکاری با کشورهای منطقه در این زمینه با هدف حفظ امنیت و صلح و آرامش تاکید کرد. رئیس جمهور همچنین با اشاره به توافقات خوب تهران - بغداد برای توسعه و تعمیق مناسبات دو جانبه از جمله پروژه راه آهن شلمچه- بصره و همکاری‌ها در حوزه انرژی و تبادلات مرزی و ترانزیتی، بر ضرورت تسریع در اجرایی و عملیاتی شدن این توافقات تاکید کرد و افزود: خوشبختانه اقدامات مهمی در این زمینه انجام شده و گام‌های خوبی برداشته شده است و باید تلاش کنیم تا این رابطه بیشتر و مستحکم‌تر شود .

نخست وزیر عراق نیز در این گفت‌وگو از جمهوری اسلامی ایران به عنوان کشور دوست و همسایه خوب عراق نام برد و با تاکید بر توسعه و تعمیق روابط دو کشور در همه زمینه‌ها، آغاز عملیات پروژه راه آهن شلمچه - بصره و اتصال خط آهن دو کشور را گام مهمی در مسیر توسعه روابط اقتصادی و تجاری بغداد - تهران عنوان کرد

« مصطفی الکاظمی» با قدردانی از ایران بخاطر کمک‌ها به برقراری امنیت و ثبات در عراق، تحریم های آمریکا علیه ایران را غیر قانونی و ظالمانه خواند و گفت: خوشبختانه با تغییرات ایجاد شده در دولت آمریکا شرایط جدیدی برای همکاری کشورها فراهم شده و عراق همه تلاش خود را برای رفع کامل تحریم‌ها علیه ایران بکار خواهد بست.

نخست وزیر عراق همچنین از تشکیل کمیته ای ویژه در این کشور برای تسهیل در فرایند ترانزیت کالا بین دو کشور خبر داد.

# معافیت شاغلان صنایع‌دستی شناسنامه‌دار از پرداخت حق بیمه سهم کارفرمایی در سال ۱۴۰۰

وزیر میراث‌فرهنگی، گردشگری و صنایع‌دستی بیان کرد: «قالیبافان، بافندگان فرش و شاغلان صنایع‌دستی شناسنامه‌دار از پرداخت حق بیمه سهم کارفرمایی معاف شدند.»

به گزارش پایگاه اطلاع رسانی وزارت میراث فرهنگی، علی‌اصغر مونسان با اعلام این خبر گفت: «در نشست علنی مجلس شورای اسلامی و در جریان بررسی بخش هزینه‌ای لایحه بودجه سال ۱۴۰۰، با الحاق یک جزء به بند (و) تبصره (۲) ماده‌واحده لایحه بودجه با ۱۸۴ رأی موافق، ۲۵ رأی مخالف و ۱۲ رأی ممتنع از مجموع ۲۳۷ نماینده حاضر در جلسه موافقت شد.»

او تصریح کرد: «براساس این رای دولت مکلف است به‌منظور تداوم و پایداری و برخورداری مشمولان قانون معافیت پرداخت حق بیمه سهم کارفرمایی تا میزان ۵ نفر کارگر مصوب ۱۳۶۱ (بر اساس فهرست کارگرهای مشمول مصوب دولت)، قانون بیمه اجتماعی، قالی‌بافان، بافندگان فرش و شاغلان صنایع‌دستی شناسنامه‌دار مصوب سال ۱۳۸۸ و ماده (۷) قانون هدفمندسازی یارانه مصوب

سال ۱۳۸۷ و نیز قانون بودجه مصوب سال ۱۳۸۶ هستند.»

وزیر میراث‌فرهنگی، گردشگری و صنایع‌دستی گفت: «بر این اساس منابع مالی مورد نیاز از حق بیمه سهم در مورد تعهد دولت از محل اعتبار پیش‌بینی‌شده در ردیف‌های (۱۱)، (۲۵) و تبصره (۱۴) از محل سایر ظرفیت‌های این قانون و کسری منابع مالی مورد نیاز با واگذاری اموال و سهام دولت در شرکت‌ها و صندوق‌ها، ظرف سال ۱۴۰۰ به سازمان تأمین اجتماعی تأدیه خواهد شد.»

او افزود: «بنا بر این مصوبه، سازمان برنامه و بودجه مکلف است با همکاری سازمان تأمین اجتماعی نسبت به سامان‌دهی مشمولان و به میزان برخورداری آنان از حق بیمه حمایتی سهم دولت متناسب با استقرار در مناطق محروم، کمتر توسعه‌یافته، مرزی یا برخوردار و میزان درآمدزایی و اهمیت تولید و فعالیت اقشار و اصناف یا کارگرهای مشمول و لحاظ عدالت توزیعی در قالب توافقنامه‌های سه‌جانبه فی‌مابین سازمان برنامه و بودجه، سازمان تأمین اجتماعی و وزارتخانه تخصصی ذی‌ربط با هر صنف و قشر حاوی تعیین تعداد مشمولان و درصد حق بیمه سهم دولت برای هر یک از اصناف و اقشار مشمول بر آن نسبت به تخصیص منابع سهم دولت، ظرف سال ۱۴۰۰ به صورت فصلی (سه ماهه) اقدام کند.»

# ظرفیت بازار بدهی برای تأمین مالی بنگاه های بزرگ اقتصادی کشور آماده است

وزیر امور اقتصادی و دارایی در جریان نشست هم اندیشی با کار آفرینان و تولید کنندگان در محل این وزارتخانه، از آمادگی ظرفیت بازار بدهی برای تأمین مالی بنگاه های بزرگ اقتصادی کشور خبر داد.

به گزارش پایگاه اطلاع رسانی دولت به نقل از شبکه اخبار اقتصادی و دارایی ایران (شادا)، دکتر فرهاد دژپسند در سخنان خود با اشاره به اینکه طی ۱۰ سال اخیر بطور عموم، شعار های ابلاغی سال از سوی مقام معظم رهبری، با محوریت اقتصاد بوده است، اظهار داشت: نامگذاری سال ۱۳۹۹ به عنوان « جهش تولید» نشان از اهمیت این امر و ضروت توجه بیش از پیش دولت و مجموعه وزارت اقتصاد به این موضوع و نقش بسیار مهم و اساسی بخش خصوصی است که ما خود را موظف می دانیم، موانع پیش روی آن را رفع کنیم.

دکتر دژپسند برقراری ارتباط مستمر با فعالان بخش خصوصی و تولید کنندگان را یکی از اولویت های خود برای پذیرش مسئولیت وزارت اقتصاد عنوان کرد و با اشاره به حضور رؤسای سازمان هایی چون گمرک جمهوری اسلامی، امور مالیاتی و بورس و اوراق بهادار در جلسه، گفت: بنظر من با توجه به اولویت ها، دغدغه ها و مشکلات تولید کنندگان، باید جلسه ای نیز با حضور مدیران بیمه و فعالان اقتصادی در راستای رونق و جهش تولید برگزار شود.

وی گفت: برخی موارد و مشکلات، دست ما به عنوان وزارت اقتصاد نیست و الزام قانونی است و برای رفع آنها نیاز به اصلاح قوانین توسط مراجع بالاتر است اما بعضی مسایل مثل حذف مقررات زائد و بهبود فضای کسب و کار، توسط خود ما قابل حل است.

دژپسند ادامه داد: یکی از کارهایی که می توانیم در این راستا انجام بدهیم، سفر به استان های مختلف و مشاهده نزدیک مشکلات واحد های تولیدی است.

وزیر اقتصاد با بیان اینکه «اگر به عنوان دولت و حکومت، پایبند تعهدات خودمان در قبال بخش خصوصی نباشیم، اقتصاد کشور را به مشکل می اندازیم»، تصریح کرد: بنا بر این، رابطه ما، تشریفاتی نیست و این قبیل جلسات، پیش نیاز سیاست گذاری های ما است و تا کنون خیلی از سیاست های دولت، از جمله امکان تسویه ریالی تسهیلات ارزی تولید کنندگان از صندوق توسعه ملی، برآیند همین جلسات با فعالان بخش خصوصی است.

وزیر اقتصاد در بخش دیگری از سخنان خود با تأکید بر اینکه بنگاه های بزرگ مقیاس نباید وقت خود را برای تأمین منابع مالی تلف کنند، گفت: خوشبختانه شورای عالی بورس و اوراق بهادار، راهکار خوبی برای سرعت بخشیدن به تامین مالی بنگاه ها در نظر گرفته است.

دژپسند با بیان اینکه سهولت در تامین مالی تولید اهمیت بسیار زیادی دارد، گفت: به همین سبب به تازگی در وزارت اقتصاد وظیفه «تأمین مالی» را نیز به سایر وظایف «معاونت امور بانکی، بیمه و شرکت های دولتی» اضافه کرده ایم.

وی ادامه داد: پس از تحمل سه سال جنگ تحمیلی اقتصادی و تحریم های ظالمانه و نابخردانه دشمنان، بنا بر اعلام مرکز آمار، در سه ماهه سوم سالجاری رشد اقتصادی نفتی و غیر نفتی کشور، مثبت شده است.

وزیر اقتصاد اعلام کرد: در ۱۱ ماهه امسال ۳۲ میلیارد دلار صادرات غیر نفتی، آن در هم شرایط کرونایی، داشته ایم، در حالی که فراموش نکرده ایم، به خاطر همین بیماری، در دو ماه فروردین و اردیبهشت عملا قادر به هیچ صادراتی نبودیم.

دژپسند افزود: امسال همچنین، با وجود محدودیت های پیش گفته، میزان صادرات و واردات کشور، به ترتیب، تنها ۱۸ و ۱۵ درصد نسبت به سال گذشته کاهش داشته است.وی با یادآوری اینکه ۸۵ درصد واردات کشور شامل مواد اولیه، کالای واسطه ای و سرمایه ای است، گفت: این اهمیت واردات در شرایط فعلی برای تولید کشور را نشان می دهد.وزیر اقتصاد همچنین گفت: در ۱۰ ماهه امسال ۱۴۰۰ هزار میلیارد تومان تسهیلات توسط نظام بانکی پرداخت شده است؛ در حالیکه این رقم در کل سال ۱۳۹۸ معادل ۹۷۵ هزار میلیارد تومان بود.

وی افزود: معتقدیم نظام بانکی باید چابک تر و فعال تر شود ولی اینکه «عملکرد موفقی نداشته است» را قبول ندارم. وزیر اقتصاد گفت: وقتی گفته می شود با دو هزار میلیارد تومان می توان دو هزار شغل ایجاد کرد، این وظیفه بازار سرمایه و نظام بانکی را دو چندان می کند.وی تصریح کرد: ما باید از این شرایط درس بگیریم که نباید تلاش کنیم اقتصاد را با روش «قفل کردن» پیش ببریم.

وزیر اقتصاد با اشاره به فضای مملو از عزم و اراده جلسه امروز خود با فعالان اقتصادی، گفت: این نشان می دهد، بخش خصوصی پویا و زنده است.

دژپسند با یادآوری اینکه بخش خصوصی بخاطر ماهیت خود به فکر کسب منابع و بیشترین منفعت است، یاد آور شد: هر انتظار دیگری از بخش خصوصی بیهوده است و این دولت است که باید به دنبال تکثیر خدمات عمومی باشد.وی گفت: همکاران ما در گمرک جمهوری اسلامی از تمام اختیارات و روزنه های قانونی برای تسهیل واردات و رونق بخش تولید استفاده کرده اند و حتی گاهی همراه با ریسک عمل کرده اند و این کاری است که باید در سازمان های دیگر نیز انجام شود.

وزیر اقتصاد در بخش دیگری از سخنان خود با بیان اینکه بارقه امید برای نجات اقتصاد کشور از تحریم های ظالمانه بوجود آمده است، افزود: البته ما نباید خودمان را در چارچوب تحریم ها گرفتار کنیم اما باید بدانیم که باز کردن گره تحریم ها می تواند کمک شایانی به بهبود اوضاع می کند.

دژپسند اعلام کرد: خوشبختانه دارد «روانی» در انتقال منابع از خارج به داخل کشور ایجاد می شود؛ و امیدواریم این روند، تداوم پیدا کند و صادر کننده ما بتواند، راحت منابع خود را به کشور برگرداند.

وی افزود: همچنین خوشبختانه منابع نفت ما هم از نظر قیمت و هم میزان صادرات در حال افزایش است و امیدواریم بتوانیم منابعی از این محل به اقتصاد برگردانیم و به شرایطی برسیم که اگر چه در اعماق وجودمان بخاطر گرانی و فشار وارده به مردم، ناراحت هستیم، این امید را داشته باشیم که روند ما، روندی رو به بهبود است و می توانیم با همدلی و هم افزایی، سریع تر بجایی برسیم که از بار مشکلات کاسته شود.

# انعکاس نگرانی‌های اتاق‌های سه گانه ایران

معاون وزیر اقتصاد و رییس سازمان سرمایه‌گذاری و کمک‌های اقتصادی و فنی ایران با ارسال نامه‌ای اعتراضی، نگرانی‌ها و انتقادات اتاق‌های سه گانه ایران به نمایندگی از بخش خصوصی و مرکز ملی مطالعات، پایش و بهبود محیط کسب‌وکار در زمینه شاخص کسب‌وکار در خصوص ابهام در فرمول و روش ارزیابی اطلاعات ارسالی را به بانک جهانی منعکس نمود.

به گزارش شبکه اخبار اقتصادی و دارایی ایران (شادا) در نامه ارسالی از سوی دکتر سید علی محمد موسوی به عبدالحق بجاوی مدیر اجرایی بانک جهانی موارد ذیل انعکاس یافته است:

- اهمیت وجود تصویری روشن از تلاش های کشورمان در زمینه بهبود محیط کسب و کار،
- ابراز نگرانی از وجود ابهام در فرمول و روش ارزیابی اطلاعات ارسالی کشورمان در بانک،
- اعلام تلاش های وزارت امور اقتصادی و دارایی و کسب نظر و همکاری مرکز ملی مطالعات، پایش و بهبود محیط کسب‌وکار با شرکت‌های بخش خصوصی در ایران و بهره گرفتن از دیدگاه‌های اتاق های بازرگانی، اصناف و تعاون در بهبود محیط کسب و کار،
- ابراز نارضایتی از بانک جهانی بابت عدم تایید تمامی دستاوردهای کشور در حوزه کسب و کار،

گفتنی است برخی از ایرادات روش‌شناسی نماگرهای شاخص سهولت انجام کسب وکار بانک جهانی توسط مرکز ملی مطالعات پایش و بهبود محیط کسب‌وکار وزارت اقتصاد از طریق مشورت با بخش خصوصی و اتاق بازرگانی،

صنایع، معادن و کشاورزی، اتاق اصناف و اتاق تعاون ایران تنظیم و طی نامه دکتر موسوی به بانک جهانی منعکس گردیده است، به شرح ذیل می باشد:

- فروض در نظر گرفته شده از طرف بانک جهانی برای هر نماگر به گونه‌ای است که به سختی می‌توان یک نمونه عینی از آن در برخی کشورها یافت و این امر تکمیل پرسشنامه را برای پرسش‌شوندگان با مشکل روبرو می کند. با توجه به اینکه در برخی نماگرها، هزینه‌ها بر حسب دلار در محاسبات وارد می‌شود لازم است در کشورهایی مثل ایران که نرخ‌های ارز متعدد دارند اینکه کدام نرخ ارز ملاک عمل قرار می‌گیرد، شفاف گردد. به عبارت دیگر در روش‌شناسی به صورت شفاف توضیح داده نشده است که هزینه هر کشور با چه نرخی به دلار تبدیل می‌شود و به نظر می‌رسد در مورد ایران نرخ واقعی دلار که بر مبنای آن در بازار مبادله می‌شود بیش‌تر از نرخی است که بانک جهانی در نظر می‌گیرد و بنابراین هزینه واقعی نماگرها (به دلار) کم‌تر از مقداری است که گزارش می‌شود. عدم لحاظ شرایط تحریم یا سایر محدودیت‌های اقتصادی و سیاسی که برای برخی از کشورها وجود دارد قطعا روش‌شناسی را دچار اختلال خواهد نمود چرا که شرایط یکسانی لحاظ نشده است.
- عدم توجه بانک جهانی در انتخاب پرسش‌شوندگان و جمع‌آوری اطلاعات و داده‌ها بعضا از پرسش‌شوندگان غیرمتخصص، منجر به ایجاد تورش در نتایج خواهد شد.
- در روش‌شناسی شاخص سهولت انجام کسب‌وکار به تفاوت‌های کشورها در زمینه‌های مختلف از جمله اندازه اقتصاد، موقعیت جغرافیایی، جمعیت، عوامل نهادی و فرهنگی و ... توجهی نشده است. به طور کلی این تمایز قائل نشدن بین گروه کشورهای مختلف، باعث شده که کشورها در تلاش برای ارتقای رتبه، به تغییرات در قوانین و مقررات داخلی خود در جهت یکسان‌سازی با قوانین کشورهای برتر در این شاخص و یا به تعبیر دیگر به مسابقه مقررات‌زدایی بدون فکر، مبادرت ورزند، در حالی‌که قوانین یکسان لزوما تاثیر مشابهی در فضای کسب‌وکاری متفاوت آن‌ها نخواهد داشت.
- علاوه بر آن اشکالاتی اختصاصی در خصوص نماگرهای تجارت فرامرزی، نماگر دسترسی به برق، نماگر پرداخت مالیات، نماگر حمایت از سهامداران خرد و نماگر ورشکستگی و پرداخت دیون با بانک جهانی نیز منعکس شده است.

شایان ذکر است، مرکز ملی مطالعات پایش و بهبود محیط کسب‌وکار مستقر در وزارت امور اقتصادی و دارایی مرجع ملی ارتباط با بانک جهانی در خصوص شاخص سهولت کسب و کار می باشد.

**دورنمای صنعت برق ایران چگونه خواهد بود؟**

سرمایه‌گذاری در صنعت برق نیاز به تامین مالی از منابع متعددی دارد که برای تحریک آنها لازم است محرک سرمایه‌گذاری کشور فعال شود. استفاده از تسهیلات صندوق توسعه ملی مکانیزمی است که می‌تواند بخش‌های دیگر سرمایه‌گذاری را نیز با خود همراه سازد.

با نگاهی اجمالی به عوامل تولید، شرایط تقاضا شدت مصرف انرژی، استراتژی رقابت عوامل تولید و نیز سایر صنایع پشتیبانی در صنت برق ایران می‌توان گفت که راهبردها و نقشه راه توسعه کسب و کارهای صنعت برق ایران به پارامترهای متعددی وابستگی مستقیم دارد که بیان هر یک می‌تواند نمودار فعالیتی این صنعت حساس را مشخص ساخته و افق زمانی آینده را ترسیم کند. برپایه آخرین بررسی‌های صورت گرفته در مرکز پژوهش‌های اتاق بازرگانی و نیز سندیکای صنعت برق کشور نشانگر آن است که ایران شانزدهمین تولیدکننده و نیز هجدهمین مصرف کننده برق جهان است. اما به دلایل مختلف همچنان صنعت برق ایران وضعیت نامساعدی را سپری می‌کند تا جایی که دسترسی به موقع به برق به یکی از چالش‌های فضای کسب و کار تبدیل شده است.

بر اساس آخرین اطلاعات و آمارهای ارائه شده در پارلمان بخش‌خصوصی نشانگر آن است که این صنعت در آینده نیز با کسری بودجه هزینه‌ای و سرمایه‌ای مواجه خواهد شد که احتمالا کار را سخت‌تر نیز خواهد ساخت. البته به‌خوبی می‌دانیم که صنعت برق ایران به‌عنوان یک صنعت زیرساختی با چالش‌های متعددی روبه‌رو بوده که برخی از آنها به‌صورت مزمن باقی مانده و استمرار آنها موجب شده تا دسترسی به برق به یکی از چالش‌های فضای کسب و کار ایران تبدیل شود و جایگاه ایران در رتبه بندی محیط کسب و کار را با تغییر مواجه کند. در این ارتباط و براساس سوابق موجود اصلاحات ساختاری مکرر و خصوصی‌سازی ناکارآمد اتلاف بالا و بهره‌وری پایین در بخش‌های تولید انتقال و توزیع تداوم کسری بودجه و انباشت بدهی وزارت نیرو و رشد چشمگیر مصرف خانگی برق به‌ویژه در روزهای گرم سال و به‌طور ویژه و اختصاصی به لحاظ پاندومی کرونا در روزهای پیک زمستان شماری از مهم‌ترین مسائل صنعت برق در سالیان اخیر بوده که یکی از علل نمود و تداوم آنها نابسامانی‌های موجود در اقتصاد صنعت برق کشور بوده و تبیین آن نیازمند تجزینه و تحلیل جریان مالی این صنعت با توجه به عملکرد بودجه وزارت نیرو است. از طرفی و براساس بررسی‌های صورت گرفته با توجه به کسری منابع در حوزه سرمایه‌گذاری نیز باید گفت که برای افزایش ظرفیت سالانه تولید برق به میزان حداقل ۵ تا ۷ هزار مگاوات در هر سال بالغ بر ۳ تا ۴ میلیارد دلار سرمایه گذاری جدید نیاز است. این در حالی است که به دلیل کمبود منابع تامین مالی پروژه‌ها توسط دولت عدم توانایی ورود بخش خصوصی به این نوع پروژه‌ها به دلیل عدم اعتماد و اطمینان متقابل در تامین نیازهای طرفین و از طرف دیگر عدم دسترسی به منابع مالی و فاینانس خارجی و بین المللی به دلیل شرایط تحریم سرمایه‌گذاری در جهت برق متناسب با نیازها نیست، علاوه بر اینکه بررسی روند سرمایه‌گذاری در بخش تولید برق در سال‌های گذشته نشان می‌دهد این روند به صورت کاهنده بوده است. بر اساس آخرین اطلاعات و آمارهای ارائه شده از سوی سندیکای صنعت برق ایران، جایگاه صنعت برق ایران در اقتصاد ملی شامل بیش از ۲ هزار بنگاه‌های کوچک و متوسط و نیز بزرگ بوده که اشتغال مستقیم در مجموع بخش‌های دولتی و خصوصی را به بالاتر از ۱۵۰ هزار ( یکصد و پنجاه نفر) در بر گرفته که معادل یک درصد تولید ناخالص داخلی کشور (GDP) و نیز بیش از ۱۳ هزار میلیارد تومان ارزش افزوده را شامل می‌شود. در همین ارتباط تعداد کل مشترکین در سال ۱۳۹۹ حدود ۳۷ میلیون بوده که شامل ۳۳ درصد خانگی، ۱۴ درصد کشاورزی، ۳۵ درصد صنعتی و ۱۸ درصد را سایر شامل مصارف عمومی‌روشنایی معابر و نظایر آن را در بر می‌گیرد.

اما چالش‌های اصلی صنعت برق ایران را می‌توان به چهار بخش اصلی تقسیم کرد:

۱-چرخه معیوب اقتصاد برق شامل قیمت‌گذاری برق کسری بودجه و کاهش سرمایه‌گذاری

۲-مشکلات پایداری شبکه شامل پایش و نگهداری و تعمیرات تاسیسات تلفات تولید و شبکه برق و الگوی مصرف برق

۳-مشکلات زنجیره تامین و صادرات برق شامل دسترسی به مواد اولیه از صنایع بالادستی توسعه فناوری و خرید ساخت داخل، کاهش صادرات تجهیزات و خدمات فنی و مهندسی

۴-نظام حقوقی و قرارداد یک جانبه و ناکارآمد نیز شامل عدم تعدیل قراردادها توقف قراردادها و انباشت بدهی به بخش خصوصی

با رعایت نکات فوق و چرخه معیوب اقتصاد برق باید گفت که صنعت برق ایران دچار یک جریان نامتعارف اقتصادی شده است. این قیمت‌گذاری نادرست منجر به عدم توازن درآمدها و هزینه شده و این عدم توازن به کسری بودجه دولت و انباشت منجر شده است و در اثر آن روند سرمایه‌گذاری در این صنعت مهم نیز نزولی شده است.

در این حالت صنعت برق ایران به موضوع حائز اهمیت دیگری یعنی پایش نگهداری و تعمیرات اساسی تاسیسات خود نیاز مبرم دارد که در کنار این مهم تلفات تولید و شبکه برق را با تعبیه یک نظام سیستمی‌نرخ بالای تلفات برق را در بخش تولید بازدهی نیروگاهی با توجه به عمر ناوگان که از استانداردهای بین‌المللی پایین‌تر بوده و نیازمند اجرای طرح‌های بهینه‌سازی است. در بخش انتقال و به‌ویژه بخش توزیع نیز تلفات شبکه بالاتر است. علاوه بر دو نکته مهم یاد شده یکی از چالش‌های کلیدی صنعت برق اتلاف برق به‌واسطه الگوی ناصحیح توسط مشترگان برق بوده است. این الگوی مصرف منجر به رشد تقاضای برق بیش از مقدار اقتصادی موردنیاز است. این در حالی است که تا تغییر الگوی مصرف و استفاده بهینه و اقتصادی از منابع برق رشد تقاضای برق متناسب با نرخ رشد توسعه زیر ساخت‌های برق خواهد شد.

با توجه به نکات پیش گفته و درک واقعی آنچه که بر صنعت برق می‌گذرد باید گفت که بر اساس تجارب به‌دست آمده و نیز مطالعات انجام شده در سندیکای صنعت برق ایران که در کمیسیون انرژی اتاق تهران مورد بحث و تبادل نظر قرار گرفت لازم است راهبردهای این صنعت در سه بخش اصولی، اصلاح اقتصاد برق اصلاح رژیم حقوقی و قراردادی و نیز توسعه ساخت داخل و صادرات مورد بررسی و تجزیه و تحلیل قرار دهیم.

الف- راهبردهای اصلاح اقتصاد برق: در این باره لازم است اصلاح نظام قیمت‌گذاری و نیز تامین مالی سرمایه‌گذاری و همچنین تسویه مطالبات بخش‌خصوصی بعنوان موارد اساسی در این بخش مورد توجه قرار گرفته تا مبانی اقتصادی این صنعت اصلاح و به بازدهی مناسب نزدیک شود.

ب - راهبر اصلاح رژیم حقوقی و قراردادی: با توجه به روند رو به رشد نظام‌های قراردادی و اجرایی در فعالیت‌های مترتب بر سامانه کلی برق ضرورت دارد اصلاح رژیم حقوقی اجرای قرارداد تیپ و حل معضل قراردادهای متوقف شده مورد توجه جدی مسوولان امر قرار گرفته و در اولویت بالاتری نسبت به اصلاح رژیم حقوقی و قراردادی صنعت برق ایران اقدام کند.

ج - راهبرد توسعه ساخت داخل و صادرات: همگان شرایط و محدودیت‌های پاندومی کرونا و تغییرات پی در پی شرایط حاکم بر روند تولید و توسعه را شاهد هستند و پارامترهای اثرگذار بر برنامه‌های ساخت و توسعه محصولات این صنعت را شناسایی کرده‌اند. در این باره لازم است اولویت‌ها به‌طور جدی در نظر گرفته شده و به‌عنوان عامل‌های کلیدی برای امر توسعه ساخت داخل و سپس صادرات محصولات اقدامات جدی صورت گیرد.

روزنامه ایده روز

روزنامه اقتصادی اجتماعی
سراسری صبح ایران
ایده روز
چهارشنبه ۱۳۹۹/۱۲/۲۰
شماره : ۱۰۴۵



**تصویب اولین دستورالعمل اقتصاد پلتفرمی نسل جدید**

در تاریخ ۱۰ نوامبر ۲۰۲۰، اداره‌ی تنظیم مقررات بازار چین که اصلی‌ترین نهاد متولی حقوق رقابت در چین اســت پیش‌نویس مقرراتی را برای تنظیم اقتصاد پلتفرمی منتشر کرد که به سرعت و در اقدامی کم‌سابقه در ۷ فوریه‌ی ۲۰۲۱ تصویب و لازم‌الاجرا شد.

در تاریخ ۱۰ نوامبر ۲۰۲۰، اداره‌ی تنظیم مقررات بازار چین که اصلی‌ترین نهاد متولی حقوق رقابت در چین اســت پیش‌نویس مقرراتی را برای تنظیم اقتصاد پلتفرمی منتشــر کرد که به ســرعت و در اقدامی کم‌ســابقه در ۷ فوریه‌ی ۲۰۲۱ تصویب و لازم‌الاجرا شــد. با وجود این که قانون ضدانحصار چین به مدت دوازده سال است که تصویب شده، با این حال چین به نسبت ســایر حوزه‌های قضایی من‌جمله اتحادیه‌ی اروپــا و ایالات متحده آمریکا، تا زمان تصویب هیچ شــکایتی را علیه شــرکت‌های حوزه دیجیتال خود در این خصوص تنظیم نکرده بود و از همین رو با توجه به رشــد بســیار زیاد بازار دیجیتال در این کشــور با انتقادهای زیادی مبنی بر عدم اســتفاده از اختیارات قانونی خود در خصوص مبارزه با انحصار در بازار دیجیتال مواجه شده بود. از همین رو می‌توان تصویب مقررات جدید را نقطه‌ی عطفی برای قانون‌گذاران چینی در این خصوص دانست.

دســتورالعمل جدید، تنظیم قراردادهای انحصاری در حوزه‌ی بازارهای دیجیتــال و همچنین هرگونه هماهنگ‌ســازی قیمت‌ها با رقبای تجاری را چه توسط الگوریتم‌ها و چه سایر ابزارهای فنی صورت گرفته باشد، مصداق قراردادهــای ضدرقابتی می‌داند حتی اگر قصــد طرفین هیچ‌گاه به صورت صریح بیان نشــده باشــد. هم‌چنین در خصوص قراردادهــای افقی که به منظــور کاهش رقابت در بازار پلتفرم‌ها صورت می‌گیرد، مانند قراردادهایی که به منظور تثبیت قیمت‌ها، تقسیم‌بندی بازار، محدودیت در تولید و سایر اقدامات ضدرقابتی صورت می‌گیرد را ممنوع میکند.

در خصــوص قراردادهای عمودی نیز دســتورالعمل بیــان می‌دارد که قراردادهــای ضدرقابت عمودی مانند قــرارداد تثبیت قیمت‌های بازفروش و یا تعیین حداقل قیمت بازفروش ممکن اســت با اســتفاده از راهکارها و ابزارهای فنــی برای تعیین خودکار قیمت‌ها، اســتفاده از قواعد و مقررات پلتفرم‌ها برای یکسان‌ســازی قیمت‌ها و یا اســتفاده از داده‌ها و الگوریتم‌ها برای محدودکردن مســتقیم یا غیرمستقیم قیمت‌ها صورت پذیرد که در هر صورت ممنوع خواهد بود.

نکته قابل توجه در ذیل ماده‌ی ۷ این دســتورالعمل این اســت که آن دســته از رفتارهای پلتفرم‌ها که به نوعی استفاده‌کنندگان از پلتفرم را ملزم می‌کند تا با شرایط بهتر و یا اقلا مساوی نسبت به سایر رقبا، با آن‌ها تعامل کننــد. مانند این که قیمــت اجناس و محصولات آن‌ها در پلتفرم آن‌ها اقلا مســاوی و یا بهتر از قیمت همان اجناس در ســایر پلتفرم‌های رقیب باشد. ممکن است نوعی قرارداد انحصاری تلقی شود و یا سوء استفاده از موقعیت مسلط در بازار باشد.

مطابق دکترین تجهیزات ضروری، انحصارگران موظفند تا آن دســته از تجهیزات و امکاناتی را که در اختیار دارند و برای فعالیت در آن بازار ضروری است باز گذارند تا سایر رقبا بتوانند به صورت معقولی از آن‌ها استفاده کنند. این قاعده در ماده‌ی ۱۴ دســتورالعمل تحت عنوان ممنوعیت رد تعامل با رقبا گنجانده شــده اســت. مطابق این ماده آن دسته از شرکت‌هایی که در بازار موقعیت مسلط دارند حق ندارند تا بدون توجیه معقول از دادن اجازه‌ی دسترســی به دیگران به تجهیزات ضروری خود ســرباز زنند.در ماده‌ی ۱۵ این دستورالعمل، به صراحت آن دســته از سیاست‌های پلتفرم‌های آنلاین کــه مطابق آن کاربران را ملزم می‌کنند تا تنها از یکی از پلتفرم‌های رقیب اســتفاده کنند، منع شده و این رفتار را مصداق ســوء استفاده از موقعیت مســلط در بازار دانسته است. این دســتورالعمل در اقدامی فراتر نیز عنوان کرده است که اگر پلتفرمی به بهانه‌ی استفاده کاربر از پلتفرم رقیب، حساب کاربر را مسدود کند و یا آن را در نتیجه‌ی جست‌وجوی کاربران در موقعیتی پایین‌تر نشان دهد و یا با انجام اعمال تنبیهی هر گونه محدودیتی را بر این اشخاص اعمال کند؛ از موقعیت مسلط خود در بازار سوء استفاده کرده است و مشمول جرائم سنگینی خواهد شد.در ادامه‌ی دستورالعمل، سوء استفاده از موقعیت مســلط شامل جمع‌آوری اجباری داده‌های کاربران و یا تحمیل سیاســت‌های حریم خصوصی اجباری به بهای عدم‌بهره‌مندی از خدمات و محصولات نیز دانســته شده اســت. در نتیجه، آن دسته از شرکت‌هایی که در بازار از موقعیت مســلطی برخوردار هســتند باید در خصوص جمع‌آوری داده‌های شخصی کاربران و تجمیع آن‌ها با داده‌های به دست آمده از سایر محصولاتشان حساسیت بیشــتری به خرج دهند.عبارت «کشتن آشنایی» که در متن چینی دســتورالعمل به کار رفته اســت و به معنای نشان‌دادن قیمت‌های مختلف به «کاربران مشــابه» اســت، از مصادیق سوء استفاده از موقعیت مســلط دانســته شده و به صراحت منع شــده است. در ذیل این ممنوعیت، دستورالعمل به تعریف «کاربران با شرایط مشابه» پرداخته است و مشــخصه‌های مرتبط با حریم خصوصی و ســلایق و ترجیحات شخصی و متفاوت کاربران را به هیچ عنوان مبنایی برای نشان دادن قیمت‌های مختلف یا شرایط مختلف به کاربران نمی‌داند.

در بخش دیگری از دســتورالعمل، شرایط اطلاع‌رسانی فعالیت‌های ادغام و تملک به ســازمان تنظیم‌گر بیان شده است که با توجه به قوانین پیشین چین، فعالیت‌های بیشــتری را مشمول الزام به اطلاع‌رسانی قلمداد می‌کند. هم‌چنین به صراحت تملک‌های کشــنده(۱) منع شده است.

رویکرد خاص قانون‌گذاران چینی که در ســال‌های اخیر تفاوت و تمایز خود را با نظام‌های حقوقی اتحادیه‌ی اروپا و آمریکا نشــان داده اســت، در این دســتورالعمل تازه تصویب‌شــده نیز مشهود است. چین به عنوان اولین کشوری که ســندی لازم‌الاجرا را در خصوص رقابت در بازارهای دیجیتال تصویب کرده است، زودتر از سایر کشورها تعهدات و محدودیت‌های سنگینی را به دوش شــرکت‌های بزرگ تکنولوژی فعال در خاک خود گذاشته است. هر چند که ممکن اســت به دلیل جدایی نســبی چین از بازار پلتفرم‌های جهانی مانند گوگل و فیس‌بوک، این شــرکت‌ها از تصویب این دستورالعمل آن چنان متاثر نشــوند اما تجربه‌ی چین، می‌تواند زنگ خطر و هشــداری برای شرکت‌های بزرگ بین‌المللی در خصوص متابعت از قوانین رقابت نسل جدید در بازارهای دیجیتال باشد.

**خبر**

**کاهش ۱۴.۹ درصدی واردات کالاها به کشور**

مدیرکل دفتر خدمات اطلاعات تجاری گفت: واردات کشور طی یازده ماهه سال جاری در مقایسه با مدت مشابه سال گذشته به لحاظ ارزشی ۱۴.۹ درصد و به لحاظ وزنی ۶.۲ درصد کاهش داشته است.

عباس خالقی‌تبار بیان کرد: واردات کشور در ۱۱ ماهه سال جاری ۳۰۸۱۸ هزار تن و به ارزش ۳۴۳۲۱ میلیون دلار برآورد شده است که نسبت به مدت مشابه سال قبل، نشان‌دهندهٔ کاهش وزنی ۶.۲ درصدی و کاهش ارزشی ۱۴.۹درصدی است.وی افزود: همچنین در بهمن ماه واردات به ۲۵۶۹ هزار تن و ۳۶۸۲ میلیون دلار رسید که نسبت به ماه قبل ۲۰.۵ درصد از لحاظ وزن و ۲.۶ درصد از نظر ارزشی کاهش داشته است . مدیر کل دفتر خدمات اطلاعات تجاری در تشریح آمار واردات ۱۱ ماهه سال جاری بیان داشت: کالاهای واسطه‌ای به ارزش ۲۴۱۲۱ میلیون دلار، کالاهای سرمایه‌ای به ارزش ۴۶۲۱ میلیون دلار، کالاهای مصرفی به ارزش ۵۴۸۹ میلیون دلار و ســایر کالاها به ارزش ۸۹ میلیون دلار به کشور وارد شده که سهم کالاهای واسطه از کل ارزش واردات کشور معادل ۷۰ درصد برآورد شده است.

# سرکوب تقاضا با نفت ۷۰ دلاری

در حالــی که تمدیــد محدودیت عرضه اوپک پلاس، قیمت نفت برنت را به مرز ۷۰ دلار در هر بشکه رساند، بالاترین قیمت نفت در بیش از یک سال گذشته ممکن است به احیای تقاضای جهانی برای نفت که همچنان شکننده مانده است، آسیب بزند.

پس از اقدام غیرمنتظــره وزیران اوپک پلاس در تصویب عدم افزایش تولید در آوریل، قیمتهای نفت سریعتر از روندی که بسیاری از ناظران پیش بینی کرده بودند، صعود کردند زیرا بازار انتظار دارد در بحبوحه احیای تقاضا، با کمبود عرضه روبرو شود.

به گفته دیون رابوین از شرکت آکسیوس، نفت ۷۰ دلاری برای خریداران بازار، شرکتهای نفتی و تولیدکنندگان اوپک پلاس که درآمد بودجه شان به نفت وابسته است، خوب است اما برای کشورهای واردکننده نفت مانند چین و هند و رانندگانی که مجبورند قیمت بالاتری برای بنزین بپردازند، خبر خوبی نیست. بعلاوه قیمتهای بالاتر نفت، فشار تورمی بیشتری بر اقتصادهــای در حال احیا از رکود ناشــی از پاندمی تحمیل کرده و قیمت بسیاری از کالاها و خدمــات از جمله بلیت هواپیما و کالاهای وارداتی در آمریکا را افزایش می دهد.

نتیجه فوری عدم تغییر سطح تولید اوپک پلاس در آوریل، بالاتر رفتن قیمت بنزین در سراســر جهان از آمریکا تا هند است. روند رشد قیمتهای بنزین حتی پیش از تصمیم غیرمنتظره اخیر وزیــران اوپک پلاس آغاز شده بود. با تصمیم اوپک پلاس برای به تاخیر انداختن تسهیل محدودیت عرضه، چشم انداز قیمت ســه دلار به ازای هر گالن بنزین در آمریکا تقویت شده است.

شــرکت گازبادی پس از نشســت هفته گذشته اوپک پلاس اعلام کرد بهبود تقاضا برای سوخت در آمریکا از یک سو و افزایش قیمتهای نفت از ســوی دیگر، ممکن است میانگین قیمت بنزین را تا روز یادبود به بالای سه دلار در هر گالن برساند.

آخرین باری که میانگین قیمت بنزین در آمریکا ســه دلار در هر گالن بود، اکتبر سال ۲۰۱۴ بود. سه ســال پیش در سال ۲۰۱۸ میانگین قیمت ملی نزدیک به سقف سه دلار، در دو دلار و ۹۷ سنت ایستاد.

پاتریک دی هان، مدیر تحلیل نفت گازبادی اظهار کرد: تداوم روند محدودیت عرضه، عدم توازن رو به رشد میان عرضه و تقاضا را حفظ می کند و در صورت ادامه روند احیای تقاضای جهانی، باعث بالا رفتن قیمتها نفت می شود. رانندگان آمریکایی با سریعترین روند از زمان آغاز پاندمی، بهبود تقاضا برای سوخت را پیش می برند و با مخالفت اوپک برای افزایش تولید، احتمال رسیدن قیمت بنزین به سه دلار در هر گالن، ۷۰ درصد پیش بینی می شود.

طبــق آمار گازبادی، تقاضــای بنزین در آمریکا روز جمعه نسبت به هفته پیش ۴.۹ درصد افزایش یافت و به بالاترین حد از زمان آغاز پاندمی رسید. تقاضا برای بنزین در آمریکا از ۲۰ فوریه کاهش هفته به هفته نداشته است.

مصرف کنندگان در هند هم با قیمتهای بالای بنزین مواجه شــده اند. این کشور که ســومین واردکننده بزرگ نفــت در جهان اســت، مستقیما به اوپک پلاس هشدار داده است تصمیم غیرمنتظره این گروه می تواند به احیــای مبتنی بر مصرف اقتصادها ضربه زده و تقاضای مصرف کنندگان آسیب ببیند.

هند و چین - بزرگترین واردکننده نفت جهــان - در واکنش بــه قیمت ۷۰ دلار هر بشــکه نفت ممکن است خریدشــان را در ماههای آینده کاهــش دهند و روند احیای تقاضا برای نفت تضعیف شــود چرا که این دو کشور پیشرانان رشد تقاضای جهانی برای نفت به شمار می روند.آن لوییز هیتل از شرکت تحقیقاتی وود مک کنزی در این باره گفت: این ریسک وجود دارد که قیمتهای بالاتر به روند احیای جهانی آسیب بزند. اما شاهزاده عبدالعزیز بن ســلمان-وزیر انرژی عربستان سعودی مصرانه اصرار دارد اوپک پلاس پیش از افزایش تولید باید نشانه های محکم از رشد تقاضا را مشاهده کند.

قیمتهــای بالا همچنین باعث تشــدید فشارهای تورمی و رشد تورم به بالاتر از سقف هدف گذاری شده از سوی بانک مرکزی آمریکا و بانکهای مرکزی دیگر جهان می شود.

با اقدام غیرمنتظره اوپک پلاس، عربستان سعودی انتظار دارد محدود شدن عرضه در بــازار، درآمد نفتی بالاتری را در کوتاه مدت به همراه داشــته باشــد و روی عدم افزایش تولید نفت شــیل آمریکا حساب کرده است زیرا این بار تولیدکنندگان آمریکایی ترجیح داده اند به جای بالا بردن تولید، سود بالاتری داشته باشند.

بر اســاس گزارش اویل پرایس، بالاترین قیمت نفت در ۱۴ ماه گذشــته ممکن است به احیای اقتصاد جهانی آســیب بزند؛ همان شــاخصی که ســعودیها پیش از تســهیل محدودیت عرضه مــی خواهند بهبودش را مشاهده کنند.

# تعرفه واردات کالاهای اساسی افزایشی نداشت

جلســه تامین کالاهای اساســی به ریاســت دکتر جهانگیری معاون اول رییس جمهور برگزار شد.

به گزارش پایگاه اطلاع‌رسانی دولت، دکتر جهانگیری در این جلسه با تشــکر از بانک مرکزی برای تأمین ده میلیارد دلار ارز برای کالاهای اساســی در سال ۱۳۹۹ به اختصاص شــش میلیارد دلار ارز ۴۲۰۰ تومانی برای تامین کالاهای اساســی مورد نیاز کشور در شش ماهه نخست سال ۱۴۰۰، گفت: یک میلیارد و ۵۰۰ میلیون دلار از این اعتبار برای واردات دارو و تجهیزات مورد نیاز بخش بهداشت و درمان و مابقی به وزارتخانه های جهاد کشاورزی و صنعت، معدن و تجارت برای تهیه کالاهای اساسی تخصیص یافته است.

معاون اول رییس جمهور ضمن قدردانی از عملکرد وزارت بهداشت، درمان و آموزش پزشکی در موضوع مقابله با کرونا، از مسئولان این وزارتخانه خواست تا با حساسیت نسبت به تهیه دارو بویژه برای بیماران خاص نیز اهتمام ویژه ای داشته باشند.

وی بــا بیان اینکه با برنامه ریزی های انجام شــده نباید کمبودی در بازار داروی کشور وجود داشته باشد، خاطرنشان ســاخت: وزارت بهداشت، درمان و آموزش پزشکی باید این اطمینان را به جامعه بدهد که داروهای مورد نیاز مردم تحت هر شرایطی تامین خواهد شد.

معاون اول رییس جمهور با اشاره به گزارش دستگاه های ذیربط در خصوص تولید، توزیع و قیمت روغن در بازار، گفت: با توجه به افزایش تولید و توزیع و نیز ذخایر روغن در کشور، نهادهای متولی باید با آگاهی بخشی و اســتفاده از همکاری رسانه ها، فضای روانی ایجاد شده که منجر به خرید بیش از حد و احتکار کالا می شــود را از بین ببرند.

دکتر جهانگیری با اشاره به اجماع نظر همه مسولان کشور برای تخصیص ارز به کالاهای اساسی و نیز دستور رییس جمهور مبنی بر لغو یک مصوبه در خصوص افزایش تعرفه واردات روغن، اظهار داشــت: البته این شرایط به دنبال برخی تنش های روانی ایجاد شــده است اما هیچ منطق و دلیلی برای کمبود روغن در کشور وجود ندارد.

وی بــا تاکید بر ضرورت نظارت و رســیدگی دقیق سازمان حمایت از مصرف کنندگان و سازمان تعزیرات بر بازار و پرونده های تخلفاتی، از استانداران کشور بویژه استانداران استانهای مرزی کشور خواست با رصد و نظارت دقیق، موضوع قاچاق روغن را با توجه به افزایش قیمت جهانی این محصول در دستور کار خود قرار دهند.

دکتر جهانگیری با تاکید بر اهمیت تنظیم بازار شب عیــد و تامین مایحتاج مردم در ایام نوروز و ماه مبارک رمضان، به مشکلات مردم در تهیه مرغ با قیمت مصوب اشاره کرد و گفت: بر اساس گزارش وزارت جهاد کشاورزی روند تولید این محصول رو به افزایش است و در روزهای جاری نیز تلاش شــده تا میزان عرضه این محصول در میادین میوه و تره بار افزایش یابد، باید با نظارت بیشتر بر نظام تولید و توزیع بازار به یک توازن برسید.

معاون اول رییس جمهور با تاکید بر اینکه استانداران در ارتباط با قیمت مرغ موظف به همکاری با وزارت صنعت، معدن و تجارت هســتند، خواستار مسئولیت و دخالت بیشــتر این وزارتخانه در بحث توزیع و خرده فروشی و نظارت در بازار شد.

وی با اشاره به دغدغه و نگرانی رهبر معظم انقلاب از افزایش قیمت میوه، از وزارت صنعت، معدن و تجارت و جهاد کشاورزی به عنوان دستگاه های متولی که وظیفه تعادل بخشــی به بازار میوه را دارند خواست تا با توجه به برنامه ریزی های انجام شده برای تولید، انبار و توزیع میوه، تمام وقت و حتی در تعطیلات نوروز در بازار حضور داشته باشند.

دکتر جهانگیری اطلاع رسانی درباره بازارها و اطمینان بخشی به افکار عمومی نسبت به وجود کالاهای اساسی را در کشور در شرایط موجود موضوعی حایز اهمیت خواند و بر توزیع این کالاها با قیمت مصوب در همه استان ها و شهرستان ها تاکید کرد.

معاون اول رییس جمهور همچنین از استانداران استان های مرزی خواســت تا از طریق بازارچه های مرزی و با کمک تعاونی های مرزی تسهیلات و شرایط لازم برای واردات کالاهای اساسی و میوه مورد نیاز مردم را فراهم کنند، وزارت خانه های صمت و جهاد کشاورزی هماهنگی و نظارت نمایند.

در این جلســه که وزیر جهاد کشــاورزی و معاونان وزارتخانــه های صنعت، معدن و تجــارت و نیز وزارت بهداشــت و درمان پزشــکی حضور داشتند مقرر شد؛ واردات کالاهای اساسی که فهرست آن از طریق وزارت صنعت، معدن و تجارت اعلام می شــود از طریق مرزها به کشور آزاد شود.

افزایش تولید داخلی و توزیع گسترده کالاهای اساسی در مراکز خرید توام با نظارت جدی تا پایان ماه مبارک رمضان و اطلاع رســانی دقیق از میزان ذخایر کالاها و استفاده از ظرفیت رسانه ها بویژه رسانه ملی برای اطمینان بخشی از فراوانی کالاهای مورد نیاز مردم از دیگر مصوبات این جلسه بود.

در این جلســه دکتر شانه ساز، رییس سازمان غذا و دارو با اشاره به واردات دارو و هماهنگی های انجام شده با بانک مرکزی برای تخصیص ارز مورد نیاز، گزارشی از واردات واکسن کرونا، داروهای خاص و تجهیزات مصرفی بیمارستان ها ارائه و اظهار امیدواری کرد: با تخصیص ارز مورد نیاز بخش دارو در نیمه نخســت سال آتی تلاش خواهیم کرد مشکلات در این بخش را به حداقل برسانیم.

مفتح، معاون وزیر صنعت، معدن و تجارت نیز با ارائه گزارشــی در خصوص ذخایر و واردات روغن و دانه های روغنی از افزایش تولید داخلی خبر داد و گفت: بخشی از کمبودها در بازار به دلایل روانی و احتکار کالا و ترس از انتظار تورمی رخ داده است که تلاش می کنیم به تدریج بازار را با کمک سایر دستگاه ها به تعادل برسانیم.

گیلانی پور، معاون وزیر جهاد کشاورزی نیز با اشاره به افزایش میزان جوجه ریزی توسط مرغداران و توزیع دقیــق خوراک طیور و نظارت کامل بــر کار مرغداران گفت: در حال حاضر در بســیاری از اســتان ها بیش از نیــاز بازار تولید مرغ داریــم و در این زمینه تمام تلاش خــود را برای پاســخگویی به نیاز مصــرف کنندگان به کار خواهیم بست.

# افتتاح بیش از ۴ هزار کارگاه مرمت توسط بخش خصوصی طی ۴ سال

معاون میراث‌فرهنگی کشــور گفت: «۲هزار کارگاه در حوزه مرمت بنا در سراســر کشور فعال اســت و با بهره‌برداری از این طرح‌ها برای بیش از ۲۵هزار نفر شغل ایجاد می‌شود.»

به گزارش روابط عمومی وزارت میراث فرهنگی، محمد حسن طالبیان صبح دوشنبه ۱۸ اسفند ۹۹ در آیین بهره‌برداری از ۷ پروژه میراث‌فرهنگی در اســتان همدان که همزمان با آیین افتتــاح متمرکز ۳۲۰ پروژه حوزه میراث‌فرهنگی با دستور رئیس جمهور به صورت ویدئوکنفرانسی انجام شد، گفت: «در چهار ســال گذشــته بالغ بر ۴ هزار کارگاه مرمت توسط بخش خصوصی ایجاد شده است که یک رکورد تاریخی در حوزه میراث‌فرهنگی محسوب می‌شود.»

او افزود: «مرمت بناهای تاریخی نه تنها سرمایه‌های بی‌بدیل و غیرقابل جایگزین را به چرخه خدمت در می‌آورد بلکه تنها عرصه‌ای است که دانش سرزمین و فرهنگ معماری و شهرسازی را حفظ و تداوم می‌بخشد.»

طالبیان گفت: «در دولت تدبیر و امید بیش از ۲هزار شــهر و روستای تاریخی تعیین محدوده شده و ضوابط حفظ آن‌ها ابلاغ شده است و بعد از چهار دهه از زمان الحاق ایران به کنوانســیون حمایت از میراث‌فرهنگی و طبیعی برای اولین بار دو اثر طبیعی بیابان لوت و جنگل‌های هیرکانی به ثبت جهانی رسید که از مهمترین پرونده‌های جهانی محسوب می‌شوند.»

معاون میراث‌فرهنگی کشــور ادامه داد: «مرمت حدود ۶۱هزار شــیء مــوزه‌ای و راه‌اندازی ۱۵۸ موزه که بالغ بر ۱۲۷ موزه با مشــارکت بخش خصوصی ایجاد شده مانند موزه‌های منطقه‌ای خراسان و بوشهر و پیشرفت قابل ملاحظه موزه‌های منطقه‌ای و بزرگ همدان، خوزستان، یزد و شیراز که به زودی به سرانجام می‌رسد، نشان از توجه و عزم راسخ این وزارتخانه به موزه و اشیای موزه‌ای دارد.»

او گفت: «هرچند حفظ و صیانت از میراث‌فرهنگی و تاریخی کشور وظیفه ذاتی این وزارتخانه است و بودجه این حوزه نیز متاسفانه بسیار بسیار اندک اســت ولی با برکت اســت به نحوی که تعداد زیادی از بناهای در معرض تخریب در اختیار دستگاه‌های دیگر به ویژه اوقاف را مرمت کرده است.»

طالبیان اضافه کرد: «میراث‌فرهنگی تاریخی کشــور در معرض تهدید سودجویان و قاچاقچیان آثار تاریخی است که کشف و ضبط ۳۳۰ دستگاه فلزیاب و کشف ۱۷هزار و ۲۴۶ قلم شیء در ۹ ماه سال جاری نشان از عزم دولت تدبیر و امید آن مبارزه شدید با این پدیده است.»

او در ادامه گفت: «همدان پایتخت تاریخ و تمدن ایران‌زمین اســت که قدمت سکونت در آن به دوران سنگی هزاره چهارم قبل از میلاد برمی‌گردد. مادها اولین پایتخت ایران زمین را در همدان تاسیس می‌کنند.»

در این مراســم هفت پروژه از میان پروژه‌های متعدد در دســت مرمت و احیــا در حوزه میراث‌فرهنگــی از جمله مخزن مــوزه هگمتانه، پروژه ســامان‌دهی آرامگاه بوعلی، کاروان‌ســرای حاج صفرخان در بازارهمدان، مرمت ایوان و نمخانه مســجد جامع همدان که از قدیمی‌ترین مســاجد جامع کشور است، مرمت حمام گلشن نهاوند و خانه اقتداری تویسرکان با حجــم ســرمایه‌گذاری ۶۱ میلیارد تومــان و اشــتغال‌زایی ۱۱۷ نفر به بهره‌برداری رسید.

# امیدواری در انتظار اقتصاد ۱۴۰۰

هرچند اقتصاد ایران تحت شدیدترین تحریم‌ها بوده و به شدت از شیوع کرونا آسیب دیده، آخرین آمارها بیانگر رشد اقتصادی مثبت در سال ۱۳۹۹ است. با توجه به رفع تحریم‌ها و کنترل بیماری کرونا در سال جدید آرامش به اقتصاد کشور بازگشته و انتظار می‌رود رشد اقتصادی به نقطه ایده‌آل سال ۱۳۹۵ بازگردد.

رشد اقتصادی، در سطح کلان می‌تواند نماد حال خوب یا بد یک اقتصاد باشد، زیرا میزان تولید یک کشور را نشان می‌دهد و تولید نیز بیانگر وضعیت اشتغال و اشتغال نیز نشان دهنده حال عمومی اقتصاد کشور است.

بعد از برجام و گشایش‌های اقتصادی ناشی از آن رشد اقتصادی قابل توجهی در کشور تجربه شد. همانطور که قبل از برجام رشــد اقتصادی ایران از وضعیت مناسبی برخوردار نبود.قبل از دولت تدبیر و امید و در اواخر دولت دهم، یعنی در سال ۱۳۹۰ رشد اقتصادی ۳ درصد بود که در سال ۹۱ به منفی ۷.۷ درصد رسید و در سال ۱۳۹۲، یعنی با شروع به کار دولت یازدهم، از منفی ۷ درصد به مثبــت ۰.۳ درصد افزایش یافت. در طول دو ســال بعد هرچند در ۱۳۹۳ رشد اقتصادی به ۳.۲ درصد رسید اما در ۱۳۹۴ باز وارد مدار منفی شد و به منهای ۱.۶ تنزل کرد.

اما بعد از برجام رشد اقتصادی رقم ۱۲.۵ درصد رسید که در اقتصاد ایران بسیار قابل توجه و کم‌نظیر است. این رشد نشان دهنده اثرات مثبت برجام بوده و غیر قابل انکار اســت. بعد از آن با شروع روند به خطر افتادن این توافق مهم بین‌المللی رشــد اقتصادی ایران نیز سیر نزولی به خود گرفت. در سال ۱۳۹۶ با شروع به کار دونالد ترامپ و زمزمه‌های خروج آمریکا از برجام رشد اقتصادی به ۳.۷ درصد کاهش یافت و در ســال‌های ۹۷ و ۹۸، به ترتیب ارقام منفی ۴.۸ درصد و منفی ۷ درصد ثبت شد.

بازگشت تحریم‌ها، سیاســت فشار حداکثری دولت ترامپ در قبال ایران و شــروع و شیوع بیماری کرونا در کشور اقتصاد ایران را بیش از هر موقع دیگری ضعیف و نحیف کرد. با این حال، آخرین آمار رشد اقتصادی بیانگر وضعیت رو به بهبود اقتصاد کشور است.

طبق گزارش مرکز آمار ایران در پاییز سال جاری رشد اقتصادی مثبت بوده است. آمار جدید نشان می‌دهد که رشد اقتصادی کشور، به مثبت ۰.۸ درصد و رشد اقتصادی بدون نفت به مثبت ۰.۲ درصد رسیده است.

همچنین، رشد گروه کشاورزی به مثبت ۵.۵ درصد، گروه صنایع و معادن به مثبت ۳.۷ رســیده و تنها رشد گروه خدمات منفی ۱.۸ بوده است.

تولید ناخالص داخلی بر اساس قیمت ثابت سال ۱۳۹۰ در ۹ ماهه نخست سال ۱۳۹۹ برابر با ۵۲۳ هزار میلیارد تومان با نفت و ۴۵۴ هزار میلیارد تومان بدون احتساب نفت بوده است.

واقعیت این است که تولید در کشور در طول سالیان گذشــته همواره با چالش‌ها و موانع زیادی روبه رو بوده اســت. هرچند فراز و فرودهایی داشته، اما موانع دست و پاگیر همیشــه تولید را از رسیدن به حد مطلوب خود باز داشــته‌اند. در هر کشــوری، برنامه‌ریزی اقتصادی و مشــخص‌کردن خط مشی‌های اصلی در این حوزه یکی از وظایف دولت و حاکمیت آن به شمار می‌رود. در ایران نیز سیاستگذاری و توجه به تولید، به ویژه در بخش‌های صنعت و کشــاورزی از اهمیت زیــادی برخوردار بوده و پیشینه‌ای طولانی دارد.

اهمیت بخش کشــاورزی برای خودکفایی کشور در زمینه کالاهای استراتژیکی مانند گندم و غیره و همچنین، اهمین بخش صنعت و خدمات در ایجاد اشتغال بر کسی پوشیده نیست. این موارد جزو دغدغه‌های اصلی دولت‌های مختلف بعد از انقلاب بوده است.

# دفاع از کارنامه بانک مرکزی

رییس کل بانک مرکزی تامین ارز کالاهای اساسی، دارو و نهاده های دامی، مواد اولیه واحدهای تولیدی، پشتیبانی از رشد اقتصادی، کنترل نقدینگی ومهار تورم و جلوگیری از وقوع ابرتورم وآنچه فروپاشی اقتصادی گفته می شود را از مهمترین دستاوردهای بانک مرکزی در دو و نیم سال گذشته دانست.

به گزارش روابط عمومی بانک مرکزی، دکتر همتی در نشست پایان سال با مدیران بانک مرکزی با بیان اینکه دو سال و نیم گذشته جزو سخت ترین و بی سابقه ترین شرایط کشور از نظر فشارهای اقتصادی و حتی سیاسی بوده است گفت: اما علیرغم تمام فشارها و محدودیت ها عملکرد مجموعه بانک مرکزی در بخش های گوناگون قابل دفاع است و من از این بابت از همکاران قدردانی می کنم.

همتی با اشاره به اینکه زمانی متوسط درآمد نفتی کشور بین ۴۰ تا ۶۰ میلیارد دلار بود، گفت: اما درآمد نفتی مجموع دو سال گذشته کمتر از ۲۰میلیارد دلار بوده و مخارج ارزی کشور با آن اداره شده است.

وی افزود: بخش زیادی از این منابع نیز در دسترس نبوده که به سختی و روش های مختلف امکان دسترسی به انها ایجاد شده یا می شود.

همتی تصریح کرد: در حالی که تعهد بانک مرکزی برای تامین ارز در سال جاری حدود ۸میلیارد دلار بود اما ۱۰ میلیارد دلار با نرخ ارز ترجیحی تامین ارز کرده است.

وی تاکید کرد: بانک مرکزی وظیفه خود را در حوزه ارزی علیرغم همه مشکلات به خوبی و درستی انجام داده است.

همتی گفت: نرخ های کنونی ارز در بازار نیز ناشی از عدم اطمینان و انتظارات است وچنین نخواهد ماند

رییس شورای پول و اعتبار ادامه داد: نرخ ارز در شهریور ۹۷ به حدود ۲۰ هزار تومان رسیده بود و اکنون و پس از دو سال و نیم و علیرغم تداوم تحریم وکاهش درامدهای ارزی ،تمام فشارهای تورمی و جنگ روانی دشمن افزایش زیادی در نرخ ارز نداشته ایم و در حال حاضر نیز اگر منابع ارزی خود بانک در دسترس باشد توان کاهش قیمت و ثبات بیشتر بازار ارز را داریم.

رییس کل بانک مرکزی با اشاره به اینکه مقابله با رانت خواری از اهداف بانک مرکزی بوده وهست تصریح کرد: در این مدت یک دلار ارزپاشی صورت نگرفته و میزان ذخایر ارزی نیز نسبت به گذشته افزایش یافته است.

همتی با اشاره به اقدامات حوزه نظام پرداخت بانک مرکزی گفت: این حوزه به شدت تحت فشار است و تقریبا هر اتفاقی اعم از شیوع ویروس کرونا، فرار مالیاتی، قاچاق، قمار و شرط بندی و پول شویی ... در کشور رخ می دهد نظام پرداخت بانک مرکزی باید وارد عمل شده و راهکاری بیندیشد.

وی با تاکید بر اینکه شفافیت در امور ارزی و ریالی کشور به شدت افزایش یافته است تصریح کرد: توسعه و ایجاد سامانه های متعدد بانک مرکزی در حوزه های مختلف ارزی، ریالی، تسهیلات و... شفافیت حاصل از آن نتیجه تلاش بخش فناوری بانک مرکزی است.

رییس کل بانک مرکزی ادامه داد: کنترل ریال در راستای مقابله با پولشویی از افتخارات بانک مرکزی است که اگر انجام نمی شد و سامانه های مرتبط توسعه نمی یافت تخلفات متعدد در حوزه های مختلف انجام و به ضرر عموم مردم صورت می گرفت وکنترل بازار ارز بسیار مشکل می شد.

همتی افزود: طی سال گذشته و امسال همزمانی انتظارات تورمی، رکود ناشی از کرونا و شوک ارزی تصمیم گیری بانک مرکزی در حوزه سیاست پولی را بسیار سخت کرد. اما بانک مرکزی با اتخاذ تدابیر مناسب در پرداخت تسهیلات کرونا و نیز حمایت از صنایع و جهش تولید عملکرد موفقی داشت.

وی تصریح کرد: یکی از بزرگترین دستاوردهای بانک مرکزی در این مقطع این بود که سیاست انقباضی اتخاذ نکرد ولی انتظارات تورمی را نیز کنترل کرد.

همتی افزود: در حال حاضر انتظارات تورمی کنترل شده که شاخص آن کنترل رشد پول است که از ۸۹ درصد به ۵۶ درصد رسیده است.

همتی با اشاره به رشد مثبت اقتصادی کشور در ۹ ماه ابتدایی سال جاری تاکید کرد: این شاخص در کل سال نیز مثبت خواهد بود که با توجه به وقوع کرونا و مقایسه با وضعیت سایر کشورها قابل قبول است.

رییس کل بانک مرکزی، با تاکید بر اینکه هشدارهای لازم را در خصوص روند بازار سرمایه داده بود گفت: بانک مرکزی در حد توان خود از بازار سرمایه حمایت کرده که بخشی از تشدید رشد نقدینگی هم از آن سرچشمه گرفته است و حتی بانک مرکزی در سیاستهای پولی خود به دلیل برخی ملاحظات ازجمله بازار سرمایه از افزایش نرخ سود پرهیز کرده است.

وی تصریح کرد: بانک مرکزی در تصمیمات خود مجموعه اقتصاد کشور را در نظر گرفته و سیاست های پولی خود را با مجموع ملاحظات دنبال کرده است.

همتی با تاکید براقدامات بانک مرکزی در راستای کنترل ناترازی بانک ها، ادغام بانک های وابسته به نیروهای مسلح و مدیریت موسسات پولی افزود: جلوگیری از ادامه بحران یک موفقیت محسوب می شود.

وی ادامه داد: ناترازی های سیستم بانکی مربوط به یک سال و دو سال نیست و سابقه چندین ساله دارد و مقایسه وضعیت فعلی ترازنامه بانک ها با دو سال و نیم پیش بیانگر دستاوردهای مهم بانک مرکزی در این خصوص است.

رییس کل بانک مرکزی در پایان تصریح کرد: شفاف سازی، موجب تخریب از سوی مخالفین شفاف سازی می شود. اما بانک مرکزی پذیرفته است که تخریب بشود ولی اقدام درست و اصولی در راستای منافع کشور و مردم انجام شود.

# تحلیل تحولات اقتصاد کلان و اقدامات بانک مرکزی در بهمن ۱۳۹۹

**آثار تعدیل انتظارات تورمی بر اقتصاد کلان**

تغییر جهت سیاست پولی بانک مرکزی در حرکت به سمت راهبرد هدف‌گذاری تورمی با محوریت انجام عملیات بازار باز، یک تغییر رویکرد اساسی از هدف‌گذاری کل‌های پولی به سمت مدیریت نرخ‌های سود محسوب می‌شود.

به گزارش روابط عمومی بانک مرکزی، یکی از ارکان مهم در زمینه هدایت نرخ تورم به سمت تورم هدف (۲۲/۲ درصد)، مدیریت انتظارات تورمی است که مستلزم ارائه اطلاعات درست و به‌هنگام از مجموعه تحولات اقتصاد کلان و اقدامات انجام شده توسط بانک مرکزی به آحاد جامعه و فعالین اقتصادی است. این امر موجب خواهد شد تا علاوه بر شکل‌گیری درست انتظارات، شرایط برای بهبود رشد اقتصادی نیز فراهم شود و بانک مرکزی در شرایط بهتری اهداف حفظ ارزش پول ملی (کنترل تورم) و مساعدت به رشد اقتصادی را پیگیری کند. بر این اساس، مجموعه تحولات اقتصاد کلان و اقدامات بانک مرکزی در پاسخ به تحولات اقتصاد کلان در بهمن‌ماه ۱۳۹۹ به شرح زیر است.

**۱- تحولات اقتصاد کلان**

با کاهش التهابات در بازار ارز، تعدیل انتظارات تورمی و به تبع آن نمایان شدن آثار کلی آن بر تحولات شاخص بهای اقلام کالایی، روند نزولی قیمتی از آذرماه در بازار ارز، طلا و خودرو و رشد قیمتی محدودی در بازار مسکن آغاز شد و تا دی‌ماه تداوم یافت. علی‌ایحال در بهمن‌ماه و به دنبال افزایش معنادار شاخص مربوط به زیرگروه خوراکی‌ها و آشامیدنی‌ها، روند کاهشی نرخ تورم ماهانه متوقف شد؛ با این توضیح که کماکان کمتر از نقطه اوج خود در سال جاری (مهر و آبان) قرار گرفته است. افزون بر این، متوسط قیمت خرید و فروش مسکن نیز در بهمن ماه نسبت به ماه‌گذشته افزایش یافت. این تحولات در کنار شواهد آماری سال‌های گذشته در زمینه الگوی فصلی تورم در ماه‌های پایانی هر سال، می‌تواند گویای تداوم وضعیت جاری در اسفندماه باشد.

عمدتا با هدف کنترل نرخ تورم و مدیریت نقدینگی، عملیات بازار باز در بهمن ماه نیز در راستای تثبیت نرخ سود بازار بین بانکی در محدوده دالان نرخ سود سیاستی از پیش تعیین شده با موفقیت اجرا شد. در این عملیات، بانک مرکزی اعتبار کوتاه‌مدت (یک هفته تا ۱۴ روز) را در فرآیند رقابتی و در قالب توافق بازخرید در اختیار بانک‌های متقاضی قرار می‌دهد. همچنین بانک‌ها می‌توانند نیازهای اضطراری بسیار کوتاه‌مدت خود را با استفاده از اعتبارگیری قاعده‌مند در نرخ سود سقف دالان تامین کنند. با افزایش سهم اوراق دولتی در ترازنامه بانک‌ها و گسترش ظرفیت استفاده از ابزارهای مزبور، شاهد انضباط بیشتری در ارتباط میان شبکه بانکی با بانک مرکزی هستیم.

نرخ بازده اسناد خزانه اسلامی در سررسیدهای یک و دو سال در بهمن ماه صعودی بود. نرخ بازده اسناد با سررسید یک ساله در بهمن‌ماه نسبت به ماه قبل افزایش ۰٫۶۸ واحد درصدی داشت و از ۱۹٫۱۴ درصد به ۱۹٫۸۲ درصد رسید. همچنین نرخ بازده اسناد با سررسید دو ساله در بهمن‌ماه به ۲۰٫۳۴ درصد رسید که نسبت به دی‌ماه ۰٫۱۳ واحد درصد افزایش را نشان می‌دهد. تغییر جهت نرخ‌های بازده کوتاه‌مدت و میان‌مدت از نیمه دوم بهمن‌ماه شروع شده است که می‌تواند منعکس‌کننده سیاست‌های در پیش گرفته شده برای آرامش‌بخشی به بازار سرمایه و همچنین تغییر در انتظارات تورمی باشد. لازم به یادآوری است که تعدیل نرخ‌های بازده می‌تواند به باثبات شدن شرایط پولی در اقتصاد کلان کمک کند.

تغییر جهت سیاست پولی بانک مرکزی در حرکت به سمت راهبرد هدف‌گذاری تورمی با محوریت انجام عملیات بازار باز، یک تغییر رویکرد اساسی از هدف‌گذاری کل‌های پولی به سمت مدیریت نرخ‌های سود محسوب می‌شود. لیکن تا زمان پیاده‌سازی کامل رویکرد جدید و ترمیم سازوکار اشاعه پولی، کنترل رشد کل‌های پولی کماکان مورد توجه سیاست‌گذار پولی خواهد بود تا ضمن علامت گرفتن از تحولات آنها برای روند تحولات اقتصاد کلان از عدم انباشت ریسک‌های منجر به ایجاد اختلال در مدیریت نرخ سود اطمینان حاصل شود. در همین راستا و هم‌جهت با رشد متغیرهای عمده پولی در چند ماه گذشته و بر اساس ارقام مقدماتی، رشد نقدینگی و پایه پولی در پایان بهمن ۱۳۹۹ نسبت به پایان سال قبل، به ترتیب به ۳۳٫۸ و ۲۳٫۶ درصد رسید. لازم به ذکر است علیرغم شرایط دشوار اقتصادی و به طور مشخص متاثر از شیوع کرونا و لزوم استفاده از منابع بانکی برای تخفیف آن و پوشش کسری بودجه دولت در سال جاری، با مدیریت و رویکرد فعال بانک مرکزی رشد پایه پولی به نحو مناسبی کنترل شده است. با اقدامات مناسب بانک مرکزی در زمینه مدیریت اضافه برداشت‌ها بانک‌ها و مساعدت به دولت در زمینه کارگزاری اوراق بدهی دولتی، از پولی شدن کسری بودجه جلوگیری به عمل آمد و رشد پایه پولی در سطح سال گذشته (۲۳٫۶ درصد) بدون تغییر ماند. لیکن، شرایط خاص ناشی از شیوع بیماری کرونا و لزوم حمایت از فعالیت‌های اقتصادی و همچنین افزایش ضریب فزاینده نقدینگی متاثر از تحولات نسبت ذخایر اضافی بانکها باعث شد تا رشد نقدینگی بیشتر از سال گذشته باشد. البته رفتار بانک ها در سرعت‌دهی به خلق داراییها که عمدتاً از منفی‌تر شدن نرخ سود واقعی نشأت گرفته است، نقش موثری در رشد نقدینگی ایفا کرده و به همین دلیل بوده که بانک مرکزی سیاست احتیاطی مربوط به محدود کردن رشد ترازنامه بانک ها را در دستور کار قرار داده است. بررسی رشد اجزای نقدینگی نیز حاکی از تداوم کاهش رشد پول می‌باشد، به نحوی که رشد دوازده ماهه پول از ۸۸٫۶ درصد در مهر ماه به ۵۶٫۹ درصد در بهمن ماه کاهش یافته که حاکی از تقویت ماندگاری سپرده‌ها در ماه‌های اخیر بوده و تاییدی بر کاهش انتظارات تورمی و استقبال بیشتر از سپرده‌گذاری بلندمدت در بانک‌ها می‌باشد.

**۲- اقدامات بانک مرکزی**

- در بهمن ماه ۱۳۹۹ به منظور تنظیم نرخ سود بازار بینبانکی، بانک مرکزی در تعامل با بانک‌ها اقدامات زیر را انجام داد:

- انجام عملیات بازار باز مجموعاً به ارزش ۲۵۲٫۸ هزار میلیارد ریال در قالب توافق بازخرید با سررسیدهای ۱۲، ۱۴ و ۱۶ روزه (مانده توافق بازخرید از محل انجام عملیات بازار باز ۹۳٫۳ هزار میلیارد ریال در پایان ماه بوده است).

- استفاده از اعتبارگیری قاعده‌مند توسط بانک‌ها برای رفع نیازهای نقدینگی اضطراری در ۲۳ نوبت مجموعاً به ارزش ۳۵۰٫۷ هزار میلیارد ریال (در پایان دی‌ماه مانده اعتبارگیری قاعده‌مند ۱۱۹٫۵ هزار میلیارد ریال بوده است).

- تامین ۳۲٫۲ میلیارد دلار ارز به منظور واردات مورد نیاز اقتصاد کشور در یازده‌ماهه سال جاری (از این میزان حدود ۹٫۳ میلیارد دلار با نرخ ترجیحی به‌منظور واردات کالاهای اساسی، دارو و تجهیزات پزشکی اختصاص یافته است).

- تلاش درجهت مساعدت به رشد اقتصادی و کاهش آثار بیماری کرونا بر تولید از طریق:

- تمدید مهلت امهال بدهی واحدهای تولیدی تا شهریور ۱۴۰۰ برای آن دسته از واحدهایی که تمام یا بخشی از آن غیرجاری شده حداکثر به مدت پنج سال با اخذ ۷٫۵ درصد از میزان بدهی و با تنفس شش ماهه

- اجرایی شدن استفاده از اوراق گواهی مولد (گام) با هدف تأمین مالی موثر بخشهای اقتصادی از مسیرهای غیرتورمی

- تامین مالی مخارج دولتی در قالب فروش اوراق دولتی از طریق کارگزاری بانک مرکزی به میزان ۱۰۴٫۲ هزار میلیارد ریال در بهمن‌ماه سال جاری ( بر این اساس، مجموع اوراق دولتی فروش رفته در ۳۸ حراج برگزار شده تا پایان بهمن‌ماه ۱۳۹۹ معادل ۱۰۹۱٫۲ هزار میلیارد ریال بوده است).

- با توجه به کاهش انتظارات تورمی، ضرورتی مبنی بر تغییر نرخ سود بازار بین‌بانکی تشخیص داده نشده و بانک مرکزی سیاست پولی را به‌گونه‌ای اعمال کرده است که نرخ سود بازار به سمت نرخ سیاستی هدایت شود.

# نوسانات ارزی به تولید آسیب جدی زد

رییس کمیسیون صنایع اتاق بازرگانی ایران با بیان اینکه نوسانات ارزی به تولید آسیب بزرگی زد،گفت: انبارش مواد اولیه در گمرکات کشور، کمبود مواد اولیه و تصمیمات غلط ارزی، عوامل تهدیدزای تولید بود.

سال ۹۹ برای صنایع کشور سال پر فراز و نشیبی بود؛ عواملی همچون نوسانات شدید نرخ ارز، شیوع ویروس کرونا، بسته شدن مرزها، سیاست گذاری‌های غلط ارزی، عدم حمایت مالی، انبارش مواد اولیه در گمرک و کاهش سرمایه در گردش موجب شد صنایع کشور با چالش‌های عمده‌ای مواجه شوند به شکلی که امکان برنامه ریزی حتی برای یک هفته آینده از آنها سلب شد.

مهم‌ترین تهدید برای تولید داخل طی سال جاری، نوسانات شدید نرخ ارز بود؛ این نوسانات که موجب شد مواد اولیه هر روز با یک نرخ عرضه شود آسیب‌های بزرگی به صنعت کشور وارد کرد؛ یعنی در عین حال که افزایش نرخ دلار برای تولید داخل یک فرصت بود اما نوسانات نرخ یک تهدید بودبا این وجود، تحریم و ممنوعیت واردات برخی از اقلام موجب شد تولیدکنندگان از توان حداکثری خود برای پاسخ به نیازهای بازار داخل استفاده کنند که این مساله تکیه به توان داخلی را افزایش داد. در اینجا می‌توان به تولید لوازم خانگی اشاره کرد که اگرچه تولیدکنندگان در تأمین مواد اولیه با مشکل مواجه بودند اما آمار ۱۱ ماهه نشان می‌دهد که تولید لوازم خانگی در داخل کشور به طور میانگین ۳۰ تا ۵۰ درصد افزایش یافته است.

در همین ارتباط، ابوالفضل روغنی، رئیس کمیسیون صنایع اتاق بازرگانی ایران در گفت‌وگو با خبرنگار مهر با بیان اینکه طی سال جاری ۴ فرصت مناسب برای تولید داخلی به وجود آمده بود، اظهار داشت: این ۴ فرصت در واقع تهدیدهایی بودند که قابلیت تبدیل شدن به فرصت را داشتند؛ مورد نخست افزایش نرخ دلار بود چراکه این مساله به خودی خود برای تولید داخلی مناسب است؛ مورد دوم تصمیم دولت مبنی بر مدیریت واردات و ممنوعیت واردات ۱۶۰۰ قلم کالا بود؛ مورد سوم تحریم بود که باعث شد به توان داخلی تکیه کنیم و همچنین عامل چهارم نیز شیوع کووید ۱۹ بود که اگرچه تهدید به شمار می‌رفت اما در عمل برای برخی از صنایع همچون صنایع دارویی و

غذایی فرصت مناسبی ایجاد کرد.

یکی از تهدیدهایی در سال جاری با آن مواجه بودیم انبارش مواد اولیه در گمرکات کشور و کمبود مواد اولیه به دلیل عدم تخصیص ارز برای واردات بود؛ در ۳ ماه پایان سال دولت به این نتیجه رسید که پیشنهادات بخش خصوصی و کارآفرینان را مورد توجه قرار دهد که موجب شد بخشی از مشکلات تأمین مواد اولیه حل شودوی افزود: در مقابل تهدیدهایی هم برای تولید وجود داشت؛ مهم‌ترین تهدید برای تولید داخل طی سال جاری، نوسانات شدید نرخ ارز بود؛ این نوسانات که موجب شد مواد اولیه هر روز با یک نرخ عرضه شود آسیب‌های بزرگی به صنعت کشور وارد کرد؛ یعنی در عین حال که افزایش نرخ دلار برای تولید داخل یک فرصت بود اما نوسانات نرخ یک تهدید بود؛ در سال ۹۸ و ۹۹ به قدری نوسانات نرخ ارز سنگین بود که تولیدکنندگان دچار چالش‌های زیادی شدند و امکان برنامه ریزی از آنها سلب شد.

وی ادامه داد: مورد دوم شیوع کرونا بود که با توجه به ناشناخته بودن این ویروس، تقریباً تا ۴ ماه نخست سال بسیاری از مشاغل از جمله مشاغل خدماتی و صنعت گردشگری تعطیل شدند و آسیب دیدند و اگرچه دولت قصد حمایت مالیاتی، بیمه‌ای و تسهیلاتی داشت اما در نهایت محقق نشد و به تولیدکننده فشار وارد و تهدید بدی برای صنایع ایجاد شد. بخش‌هایی از فعالیت‌های عمرانی هم ناشی از کاهش درآمد نفت کم شد و برای صنعت مشکل ایجاد کرد.

روغنی گفت: در سال جاری برخی از صنایع ما همچون لوازم خانگی، کاغذ، صنایع نساجی، سیمان و □ علی رغم همه تهدیدات، رشد تولید داشت. اما بخش‌های خدمات، حمل و نقل، هتلداری، گردشگری و□ نیز دچار چالش شدند. اما در مجموع بر اساس جمع جبری در سال ۹۹ نسبتاً سال بدی برای صنعت نداشتیم که امیدواریم در سال ۱۴۰۰ فرصت‌های بهتری به وجود بیاید زیرا صنعت منجر به ثروت ملی، اشتغال پایدار، افزایش درآمد سرانه ملی، رفاه و امنیت اجتماعی می‌شود.

وی در مورد چالش تأمین مواد اولیه طی سال جاری تصریح کرد: یکی از تهدیدهایی در سال جاری با آن مواجه بودیم انبارش مواد اولیه در گمرکات کشور و کمبود مواد اولیه به دلیل عدم تخصیص ارز برای واردات بود؛ در ۳ ماه پایان سال دولت به این نتیجه رسید که پیشنهادات بخش خصوصی و کارآفرینان را مورد توجه قرار دهد که موجب شد بخشی از مشکلات مواد اولیه حل شود. اما بیم این می‌رفت که مشکلاتی که بانک مرکزی به وجود آورده بود برای ما چالش جدی ایجاد کند.یکی از این پیشنهادات بخش خصوصی که به آن ترتیب اثر داده شد، آزادسازی صادرات در برابر واردات بود؛ همچنین تخصیص ارز برای مواد اولیه روند بهتری پیدا کرد؛ رفع تعهدات ارزی نیز تا حدودی تسهیل شدرئیس کمیسیون صنایع اتاق بازرگانی ایران افزود: دستورالعمل‌های ارزی بانک مرکزی بسیار شرایط سخت گیرانه ای برای صنعت ایجاد کرد چرا که تصمیمات ارزی اتخاذ شده غلط بودند اما بعد توجه دولت به پیشنهادات بخش خصوصی مسیر هموار شد.وی ادامه داد: یکی از این پیشنهادات بخش خصوصی که به آن ترتیب اثر داده شد، آزادسازی صادرات در برابر واردات بود؛ همچنین تخصیص ارز برای مواد اولیه روند بهتری پیدا کرد؛ رفع تعهدات ارزی نیز بسیار سخت گیرانه بود که تا حدودی تسهیل شد.وی گفت: با شیوه بانک مرکزی، بازگشت ارز صادراتی صد در صد عملی نمی‌شد چراکه روند خرید و فروش و صادرات حداقل ۴ ماه طول می‌کشد حتی در برخی صنایع همچون صنایع داروسازی پروسه تا ۱۵ ماه نیز طول می‌کشد. از این رو تسهیل گری در این سیاست ضروری بود که عملی شد.

**واکاوی ارتباط نقدینگی و قیمت دلار**

وقتی از حال روز بازار در وضعیت ابهام درباره «اف ای تی اف « سوال می کنید، ظرف شربتی را در نظر بگیرید که به طور منظم به آن آب اضافه میشود یعنی بیش از آنکه احتیاج داشته باشد، به آن ظرف آب داخل می شود؛ حالا به ما می گویند:» اگر راه باز شود ممکن است، شکرهای بلوکه شده ما به دستمان رسیده و باعث قوت گرفتن شربت ما شود؟»

آیا اینکه خبر برسد ممکن است، مقداری شکر برای اضافه شدن به شربت برسد، یا بر عکس محموله شکر را برگردانده اند آیا باید خیلی باعث خوشبینی یا بد بینی راجع به وضعیت شربت شود؟

به نظرم قبل از اینکه برای رسیدن شکر برای اضافه شدن به شربت، نگران باشیم و حدس و گمان بزنیم و برای رسیدن آن کوشش کنیم بهتر است بیشتر از آن یا حداقل به اندازه آن نگران آبی باشیم که به طور مرتب داخل شربت ما وارد می شود.

وقتی آمارها حکایت از رشد بیش از ۳۰ درصدی نقدینگی در سال ۹۸ و ۹۹ دارد، و برای سال آینده هم رشد نقدینگی کمتری پیش بینی نمیشود، چه انتظاری از واکنش بازار داریم؟

خوب شربت ما با این وضعیت هر لحظه رقیق‌تر می‌شود، یعنی پول ملی ما با این روش لحظه به لحظه ضعیف‌تر می‌شود و ضعیف شدن پول ملی به معنی گران شدن کالاهای مقابل آن از جمله ارز است ، تا عوامل کاهش ارزش پول ملی را از بین نبریم ، مسائلی مانند تصویب « اف ای تی اف « و حتی آزاد شدن پول های بلوکه شده و رفع تحریم ها به تنهایی مشکلات اقتصادی کشور را حل نمی کند.

اینکه قیمت دلار افزایش قیمت پیدا می کند دلیل اصلیش تفاوت معنی داری است که بین نرخ تورم در کشور ما و کشورهای حوزه دلار مشاهده می شود و همانطور که عرض کردم، افزایش حجم نقدینگی به طور فاحش، ولی دلایل دیگری هم می‌توان برای بی ثباتی در بازار ذکر کرد از جمله مهمترین آن چند نرخی بودن ارز است که خودش باعث رانت و فساد در بازار ارز است و وجود محدودیت هایی که برای صرافی های بخش خصوصی اعمال میشود متاسفانه سیاست‌های بانک مرکزی باعث شده صرافی های بانکی و برخی از صرافی های بزرگ در بخش خصوصی از رانت ها و امتیازاتی برخوردار باشند، که صرافی های کوچک نه‌تنها از آن بی بهره اند، بلکه از فعالیت‌های عادی خود هم منع شده‌اند و و البته نفع این کارها به جیب رانت خواران از یک طرف و صرافان غیررسمی از طرف دیگر میرود.

اخیراً دو تن از بزرگترین مقامات حال حاضر اقتصاد کشور راجع به مسئله ارز ، اظهار نظر فرموده اند ، ولی اظهار نظر هر دو بزرگوار از موضع دستوری و فتوایی بوده و کوچکترین نشانی از دلیل و برهان واقعی در آن دیده نمی شود .

و تنها دلایلی که بر آن تکیه می شود، تصویب شدن « اف ای تی اف « و آزاد شدن پول های بلوکه شده، و لغو برخی از تحریم ها است.

یکی از بزرگواران قیمت دلار را بدون ذکر هیچ دلیلی ۸۵۰۰ تومان دانسته و بعد تخفیف داده و تا ۹۰۰۰ تومان کوتاه آمده اند، ولی باز هم بدون ذکر هیچ رد پائی از دلیل ، بی خود نیست که زیر مجموعه ، این بزرگوار هم وقتی برای مودیان ، مالیات می نویسد ، هیچ دلیل و مدرکی ارائه نمی کنند، لابد زیر مجموعه هم پیروی از خط مشی رئیس می کنند ، متاسفانه خبرنگاران محترم هم که از قول ایشان تیتر می زنند حوصله ندارند از ایشان سوال کنند ، خوب این عدد ۹۰۰۰ تومان چگونه به دست آمده ؟ چرا ۸۰۰۰ تومان نباشد ؟ چرا ۱۰ هزار تومان نباشد؟ و اگر این عدد صحیح است چرا نرخ دلار در بودجه کمتر از نصف این عدد ذکر شده ؟ چرا در بازار بسیار بالا تر مورد معامله قرار می گیرد؟

اصولا در شرایطی که اغلب قیمت ها خودشان را با نرخ های فعلی دلار هماهنگ کرده اند ، آیا مصلحت هست که قیمت ارز را به طور مصنوعی و دستوری پائین آورد؟

آیا حتی اگر گشایشی حاصل شود، بهتر نیست، آن را صرف زیر ساخت های اقتصادی کشور کنیم؟ مثلا نمی شود ، از آن پول ها (اگر هم به دست بیاید ) به جای تزریق بی دریغ برای پائین آوردن مقطعی ارز برای ایجاد شغل و کم شدن نرخ بیکاری استفاده کرد؟

نمی شود با تکیه بر آن از حجم استقراض دولت از بانک مرکزی و پیرو آن از نرخ های تورم و بهره در کشور کاست ؟وعده پائین آوردن قیمت ارز از یک طرف مژده به کسانی است که به طور غیر قانونی انواع کالا های مصرفی و غیر ضروری را به کشور وارد می کنند، و از طرف دیگر بشارت به کسانی است که در صدد تبدیل سرمایه هایشان به ارز و انتقال آن به خارج از کشور هستند. آیا برای به دست آوردن نرخ برابری پول های خارجی در مقابل ریال فرمولی وجود ندارد ؟ آیا می باید فال گرفت ؟ یا خواب دید ؟ یا خدایی ناکرده برآورد کرد که اعلام چه نرخی به صلاح و مصلحت دوستان است ؟

ممکن است، آقایان بگویند:»حالا کی خواست واقعا قیمت ارز را پایین بیاورد که تو ای استدلال ها را می کنی ، ما یک حرفی می گوئیم که فعلا دل مردم خوش شود.» بنده عرض می کنم که اگر این جور باشد که خیلی بدتر ، بخاطر اینکه همه صدمه هائی که عرض کردم ، به اقتصاد کشور وارد می شود و فایده ای هم اگر برای پائین آمدن ارز متصور بود حاصل نمی شود.

حتی اگر حمل به صحت کنیم و بگوئیم برای صلاح کشور نرخ ها را کم و زیاد اعلام می کنیم باز هم قابل قبول نیست، زیرا اعلام عدد غلط با هر نیتی که باشد ، باعث گمراهی کاربران خواهد شد اگر حتی با نیت خیر هم قیمت ها ، که همان علامت ها هستند دستکاری شوند ، فرقی نمی کند و صدمه اش به اقتصاد کشور حتمی است .نمی دانم چرا کسی این سوال را مطرح نمی کند، که قدرت یک بانک مرکزی در چیست ؟ آیا این قدرت است و هنر است که در ظرف چند روز بیش از ۳۰۰۰ تومان به نرخ دلار افزوده شود و بعد ظرف چند ساعت نرخ آن ۱۰۰۰ تومان کاهش یابد ؟ آیا وظیفه و اقتدار بانک مرکزی ایجاب می کند که از نوسانات و تلاطمات در بازار جلوگیری کند ، و با تنظیم به موقع و هماهنگ با تفاضل نرخ تورم و بهره در کشور ما و کشورهای حوزه دلار، نوعی ثبات نسبی را در بازار حاکم کند؟ ، یا اینکه با ایجاد تلاطم در بازار اگر نگوئیم «رانت اطلاع» ولی حداقل بی نظمی و بی ثباتی در بازار ایجاد کند ؟خود همین صحبت ها گاهی موجب تلاطم و نوسان در بازار ارز می شود ،

به هر حال از سران کشور اسلامی انتظار بیش از این است انتظار می رود که با درک موقعیت و جایگاه رفیع خود در سخن گفتن ها دقت بیشتری بفرمایند و سخن نگفتن را بر گفتن سخنان بهت آور ترجیح دهند .

## خبر

**تغییرات مدیریتی در سازمان بورس**

رئیس سازمان بورس و اوراق بهادار با صدور احکامی، چند مدیریت این سازمان را تغییر داد.محمد علی دهقان دهنوی، رئیس سازمان بورس و اوراق بهادار کشور در احکامی محمدحسن ابراهیمی سروعلیا، معاون سابق نظارت بر بورس‌ها و ناشران سازمان بورس و اوراق بهادار را به سمت معاونت نظارت بر نهادهای مالی، محمدرضا معتمد، معاون سابق نظارت بر نهادهای مالی سازمان بورس و اوراق بهادار را به سمت رئیس کمیته ریسک، محسن خدابخش مدیر سابق نظارت بر بورس‌های سازمان بورس را به عنوان سرپرست معاونت نظارت بر بورس‌ها و ناشران سازمان بورس و اوراق بهادار و میثم فدایی واحد را به سمت نظارت بر نهادهای مالی منصوب کرد.راضیه صباغیان، مدیر سابق نظارت بر نهادهای مالی سازمان بورس و اوراق بهادار به عنوان مشاور رئیس سازمان بورس در امور نظارت بر نهادهای مالی منصوب شد.

روزنامه ایده روز
روزنامه اقتصادی اجتماعی
سراسری صبح ایران
ایده روز
چهارشنبه ۱۳۹۹/۱۲/۲۰
شماره : ۱۰۴۵


### اجرای سنّت حسنه درختکاری در شرکت گاز استان آذربایجان شرقی

همزمان با ۱۵ اسفند، سنّت حسنه درختکاری در شرکت گاز استان آذربایجان شرقی اجرا شد.

به گزارش روابط عمومی شرکت گاز استان آذربایجان شرقی، در اقدامی نمادین مدیرعامل و اعضای هیأت مدیره شرکت با شعار آشتی با طبیعت، نسبت به کاشت چند اصله نهال در اداره مرکزی اقدام نمودند.

بر اساس این گزارش: مدیرعامل این شرکت با تأکید بر اهمیت درختکاری و ضرورت حفظ محیط زیست گفت: منابع طبیعی جزء ثروت های ملّی و امانتی در دست ما برای نسل آینده کشور می باشد لذا می بایست امانتداری امین برای کشور و فرزندانمان باشیم و در حفظ محیط زیست از هیچ کوششی دریغ ننماییم.

سیّد رضا رهنمای توحیدی ظهار داشت: سنّت پسندیده درختکاری یکی از مهم ترین راهکارهای اجرایی در حفظ منابع طبیعی و زیستی می باشد که خوشبختانه هر سال در این شرکت اجرایی می گردد.

مدیرعامل شرکت گاز در پایان تصریح کرد: گاز نعمت پاک و دوستدار محیط زیست می باشد که بکارگیری این انرژی پاک کمترین آسیب را برای منابع طبیعی دارد و در همین راستا با تدابیر اتخاذی و ایجاد بسترهای لازم ، با اتمام گازرسانی بخش های خانگی شهری و روستایی، زمینه لازم برای تأمین گاز بخش های صنعتی و حرکت به سمت و سوی صنعت پاک نیز فراهم گردیده است.

### رضایتمندی مردم شریف استان، نتیجه گسترش مسئولیت اجتماعی و توسعه گازرسانی وعدالت اجتماعی است

مدیرعامل شرکت گازاستان مرکزی بااشاره به اینکه هدف ازطرحهای توسعه گازرسانی همگام باگسترش مسئولیت اجتماعی ورسیدن به عدالت اجتماعی ورضایت مندی مردم است گفت : خدمت رسانی ازطریق راههای توسعه گازرسانی به شهرهاوروستاها وتحقق پویش سبزو گازرسانی صددرصدی ، مدیریت شبکه گسترده گازبا بکارگیری نیروهای توانمند ، متخصص ومتعهد ، دستیابی به امکانات مکانیزه وسرعت بخشیدن باحداقل زمان وحداکثرسرعت بمنظور امدادرسانی ازجمله موارد مهم جهت رضایتمندی وامنیت وآرامش فکری شهروندان گرامی می باشد.

به گزارش روابط عمومی شرکت گازاستان مرکزی محمدرضاسمیعی گفت:عملکرداین مجموعه بسیارمثبت ارزیابی شده وازاقدامات مهم برای به روزشدن نیازمندیهای مرتبط باشرکت گازاستان ، دستیابی به اطلاعات جغرافیایی ، خدمات غیرحضوری ارتباط بامشترکین جهت تبادل اطلاعات الکترونیکی ، امدادمکانیزه جهت جلوگیری ازهرگونه حوادث وخطرات احتمالی ، آموزش نیروهای شاغل درهرواحدبراساس نیازسنجی واستانداردهای روزمورد نیاز، نگهداشت وحفاظت ازتاسیسات وتعمیرات به موقع تاسیسات مستهلک شده ازاهم خدمات دراین مجموعه می باشد. وی درادامه گفت : باتوجه به حدیث نبوی (کلکم راع وکلکم مسئول عن رعیته)(هرکدام ازشما مسئول هستید ودرباره افرادی که به سخن شماگوش می دهند بازخواست خواهید شد) میزان رضایتمندی مردم ازطرح تکریم ارباب رجوع وازطریق انجام نظرسنجی از مشترکین محترم گازطبیعی درسطح استان ،درسرلوحه کاراین شرکت بوده وپاسخگویی به مشترکین وارائه خدمات ضروری وبسیارمهم وضروری می باشد.

### گازرسانی به ۵۷ واحد صنعتی و مصرف کننده عمده در سالجاری

مدیر عامل شرکت گاز استان اردبیل خبر داد: بهره مندی ۵۷ واحد صنعتی عمده و جزء در یازدهماهه نخست سالجاری از گاز طبیعی.

به گزارش روابط عمومی شرکت گاز استان اردبیل، اسماعیلی مدیر عامل این شرکت با اشاره به جایگزینی گاز طبیعی با سوخت فسیلی در واحدهای صنعتی اظهار داشت : استان اردبیل با توجه به ظرفیت های کشاورزی و معدنی و همچنین به لحاظ وجود شهرکهای صنعتی و صنایع تبدیلی گسترده در جایگزینی گاز طبیعی با سوختهای فسیلی عملکرد مناسبی داشته و در این رابطه شرکت گاز استان اردبیل تا بحال به یک هزار و ۵۰۱ واحد صنعتی عمده و جزء گازرسانی کرده و خدمات ارایه می دهد.وی در رابطه با ایجاد زیرساختهای گازرسانی در شهرکهای صنعتی نیز به اقدامات گسترده شرکت در خصوص گازرسانی به محورهای صنعتی اشاره نمود و گفت: در سطح استان یک هزار و ۵۰۱ واحد صنعتی از نعمت گاز طبیعی بهره مند هستند که از این تعداد ۱۲۲۸ واحد صنعتی به عنوان مصرف کننده جزء و ۲۷۳ واحد صنعتی نیز به عنوان مصرف کننده عمده می باشند.

وی می افزاید: افتتاح پروژه گازرسانی به فاز ۲ محور صنعتی پارس آباد در دهه فجر امسال ، به لحاظ جایگزینی گاز طبیعی با سوختهای فسیلی در صنایع و کارخانجات مستقر در این شهرک صنعتی که در مساحتی بالغ بر ۵۰ هکتار ایجاد شده است؛ اهمیت بسزایی دارد.

اسماعیلی جایگزینی گاز طبیعی با سوختهای فسیلی را در صنعت حمل و نقل را از مهمترین رویکردهای شرکت گاز استان برشمرد و گفت : در حال حاضر در سطح استان اردبیل تعداد ۶۹ جایگاه CNG وجود دارد که مشغول خدمت رسانی به هموطنان گرامی می باشد.

### کاهش ۱۹ درصدی حوادث در گیلان

مرجان عباس زاده/رشت-مدیرعامل جمعیت هلال‌احمر گیلان با بیان اینکه حوادث جاده‌ای یکی از مهم‌ترین خطرات در استان‌های گیلان محسوب می‌شود، اظهار کرد: استان گیلان به دلیل جاذبه‌های گردشگری یکی از استان‌های مسافر خیز در کشور بوده و هرساله مسافران بسیار زیادی به این استان سفرکرده و همین امر سبب افزایش میزان حوادث جاده‌ای می‌شود.وی با اشاره به رخ دادن ۶۹۱ حادثه جاده‌ای در استان گیلان گفت: بر اساس آمار امسال یک‌هزار و ۱۴۷ حادثه در سطح استان رخ‌داده که ۶۰ درصد آن مربوط به حوادث جاده‌ای، ۱۵ مورد مربوط به برف و کولاک و ۳۳ مورد نیز آتش‌سوزی جنگل و مرتع بوده است.

مدیرعامل جمعیت هلال احمر گیلان بااذعان به اینکه امدادگران این جمعیت در تمامی حوادث به وجود آمده در گیلان حضور فعال داشته‌اند، تصریح کرد: درمجموع یک‌هزار و ۱۴۷ خدمت متناسب با حوادث رخ‌داده در شهرستان‌های مختلف صورت گرفته که بیشترین خدمات ارائه‌شده مربوط به شهرستان رضوانشهر با ۱۲ درصد کل آمار بوده است.غلامی بیشترین عامل تصادف در گیلان را انحراف از مسیر و برخورد با مانع و واژگونی دانست و افزود: ۵۸ درصد حوادث جاده‌ای مربوط به تصادفات و ۸۵ درصد حوادث دریایی-ساحلی مربوط به غریق و ۶ درصد مربوط به واژگونی شناور و سایرین نیز مربوط به نقص فنی شناور و برخورد شناور با شناگر است.وی از آسیب دیدن سه هزار و ۹۹۰ نفر در گیلان بر اثر حوادث جاده‌ای و غیر جاده‌ای خبر داد و بیان کرد: در طب یک‌ساله گذشته تعداد مصدومین حوادث در گیلان یک‌هزار و ۴۴۶ نفر بوده که به یک‌هزار و ۵۹۱ نفر امدادرسانی شده و ۲۰۴ نفر نیز مورد درمان سرپایی قرارگرفته و ۶۵۹ مصدوم حوادث مذکور نیز به مراکز درمانی منتقل و ۱۳۱ نفر متأسفانه جان خود را از دست دادند.به گفته مدیرعامل جمعیت هلال‌احمر گیلان از ابتدای سال تاکنون یک‌هزار و ۱۴۷ مورد حادثه رخ‌داده که در مقایسه با مدت مشابه سال گذشته، ۱۹.۱۱ درصد کاهش داشته و این حوادث توسط یک‌هزار و ۵۵۰ تیم عملیاتی متشکل از پنج هزار و ۱۳۹ نیروی امدادی و عملیاتی کنترل‌شده است.

### بافت‌های مسکونی اطراف حرم فاطمه اخری ساماندهی شود

ماکان پدرام در جلسه کارگروه طرح توسعه حرم فاطمه اخری (خواهر امام) رشت، گفت: اداره کل راه و شهرسازی به اندازه خود در طرح توسعه حرم سهیم خواهد بود.وی با اشاره به تصویب طرح تفضیلی منطقه دو شهر رشت در سال ۹۲، افزود: طرح توسعه حرم باید طبق نقشه راهی که منطبق با طرح تفضیلی است، اجرا شود.

مدیرکل راه و شهرسازی گیلان با بیان اینکه در اجرای طرح توسعه حرم فاطمه اخری به موارد میراثی باید اهمیت داده شود، اضافه کرد: آستان مقدس حرم فاطمه اخری میراث معنوی شهر رشت است.

# اجرای ۴۲۰۰ متر عملیات حفاری در فاز ۱۱ پارس‌جنوبی

مدیرعامل گروه پتروپارس گفت: با وجود شرایط جوی نامساعد و ناپایدار زمستانی در خلیج فارس، عملیات حفاری فاز ۱۱ پارس جنوبی با جدیت و بدون وقفه ادامه دارد و تاکنون چهار هزار و ۱۸۰ متر حفاری انجام شده است.

«حمیدرضا مسعودی» گفت: عملیات حفاری فاز ۱۱ پارس جنوبی از ۲۴ آذر آغاز و تاکنون چهار هزار و ۱۸۰ متر عملیات حفاری روی چاه‌های فاز ۱۱ انجام شده است.

وی با اشاره به اینکه به‌منظور دستیابی به تولید زودهنگام از آخرین فاز پارس جنوبی، حفاری‌ها در دو مرحله انجام می‌شود، افزود: در مرحله نخست یک چاه توصیفی و سه چاه تولیدی، حفاری و تکمیل می‌شود و در ادامه پس از نصب سکوی تولیدی، هشت چاه دیگر حفاری و تکمیل خواهند شد.

مدیرعامل گروه پتروپارس با بیان اینکه نصب لوله‌های هادی و سیمان‌کاری حفره ۳۲ اینچ ۱۲ حلقه چاه و همچنین نصب لوله جداری و سیمان‌کاری حفره ۲۴ اینچ سه حلقه چاه تکمیل شده است، بیان‌داشت: اکنون عملیات حفاری حفره ۲۴ اینچ چاه چهارم آغاز شده است.

مسعودی با تاکید بر اینکه ملاک عمل پتروپارس استفاده حداکثری از توان تولیدی و خدماتی کشور و حمایت از کالای ایرانی است، گفت: تاکنون ۱۰۰ درصد قراردادهای مطالعات اولیه و سرویس‌های عمومی، ۵۰ درصد خریدهای زیرسطحی و روسطحی و ۱۰۰ درصد قرارداد پیمانکاران زیرسطحی و روسطحی با شرکت‌ها و تامین‌کنندگان داخلی بسته شده که به این ترتیب به اشتغال‌زایی حدود ۵۰۰ نفر به‌صورت مستقیم و نزدیک به ۲ هزار نفر به‌صورت غیرمستقیم انجامیده است. در ابتدا قرار بود تا توسعه فاز ۱۱ پارس جنوبی توسط کنسرسیومی متشکل از توتال، سی.ان.پی.سی چین و پتروپارس ایران انجام شود. اما به دلیل خروج آمریکا از برجام ابتدا توتال و سپس شرکت چینی از این قرارداد خارج شدند و در نهایت قرارداد توسعه تنها فاز باقی مانده از میدان مشترک پارس جنوبی به پتروپارس واگذار شد.

بر اساس اعلام وزارت نفت، تولید از این بخش از میدان از سال آینده آغاز خواهد شد و برای صرفه‌جویی در هزینه‌ها، یکی از سکوهای فاز ۱۲ که قابلیت تولید در آن منطقه را ندارد به موقعیت فاز ۱۱ منتقل می‌شود.

# تأمین و انتقال پایدار گاز در زمستان ۹۹

معاون وزیر نفت در امور گاز گفت: شرکت ملی گاز ایران وظیفه خود را در زمینه تأمین و انتقال پایدار گاز در زمستان ۹۹ به‌خوبی انجام داده است.

«حسن منتظرتربتی» در آخرین نشست سوخت زمستانی این شرکت در محل دیسپچینگ شرکت ملی گاز ایران برگزار شد، افزود: در فصل زمستان با اینکه میانگین دما به نسبت پاییز و زمستان ۹۸، افت و خیز بیشتری داشت و مصرف گاز در بخش‌های مختلف افزایش یافت، اما هیچ مشکلی در تأمین و عرضه گاز به‌وجود نیامد.

مدیرعامل شرکت ملی گاز ایران ادامه داد: در واقع دو اتفاق شاخص در بخش انتقال و توزیع گاز سبب شد شرکت ملی گاز ایران امسال نیز مانند سال‌های گذشته، با وجود شرایط سخت شیوع ویروس کرونا، عبور موفقی را از زمستان تجربه کند. یکی از این اتفاق‌های شاخص این بود که ما به هیچ‌وجه در هیچ‌یک از میدان‌های تولید، حبس گاز نداشتیم، یعنی هر مقدار گاز تولیدشده، بلافاصله برای انتقال و توزیع، برداشت می‌شد و نکته دوم و مهم بعدی آن بود

که در در هیچ نقطه‌ای از کشور، افت فشار یا قطعی گاز نداشتیم که نشان داد شرکت ملی گاز ایران وظیفه خود را در بحث تولید، انتقال و توزیع گاز به‌خوبی انجام داده است. تربتی دستیابی به این دستاوردها در سال ۹۹ را نتیجه برنامه‌ریزی مناسب، استفاده از تجربه‌های مدیران و همکاری و همدلی مناسب در همه بخش‌ها دانست و اظهار کرد: گاهی در جامعه احساس می‌شود گاز بدون هیچ مشکلی تأمین و توزیع می‌شود، در حالی که در واقع این‌طور نیست و دریافت، پالایش، انتقال و توزیع روزانه و دائمی بیش از هزار میلیون مترمکعب گاز طبیعی و برنامه‌ریزی مطلوب برای توزیع در بخش‌های خانگی، صنعتی، تجاری، صادراتی و دیگر بخش‌ها کاری بسیار دشوار، حساس، سخت و نفس‌گیر است و همه کارکنان، مدیران و دست‌اندرکاران شرکت ملی گاز ایران و بخش‌های بالادستی به‌صورت شبانه‌روزی برای تأمین پایدار و بدون دغدغه گاز طبیعی به مردم کشور، تلاش ویژه و مضاعفی دارند.

با وجود سرمای هوا در زمستان سال جاری و همچنین افزایش مصرف گاز به دلیل شیوع کرونا، قطعی گاز در بخش خانگی و تجاری اتفاق نیافتاد و حتی گازرسانی به نیروگاه ها نیز در روزهای سرد سال تا ۲۵ درصد افزایش یافت.

# لایحه قانون آب به کجا رسید؟

لایحه قانون آب (ویرایش نخست) به طور رسمی در تاریخ ۹ بهمن‌ماه در حضور وزیر نیرو رونمایی شد و آن طور که مدیرکل دفتر برنامه‌ریزی کلان آب و آبفای وزارت نیرو اعلام کرده روند دریافت نظرات و پیشنهادات همه گروه‌ها تا ۲۰ اسفندماه همچنان ادامه دارد.

از تاریخ انتشار ویرایش نخست لایحه و به منظور دریافت نظرات صاحبنظران، متخصصان و عموم علاقه‌مندان، ساز و کار دریافت دیدگاه‌ها از طریق مکاتبات رسمی، بارگذاری نظرات در پورتال وزارت نیرو (سامانه اختصاصی به‌روزرسانی قانون آب) و همچنین برگزاری سه نشست تخصصی با نمایندگان دستگاه‌های اجرایی و حاکمیتی، شرکت‌های آب‌منطقه‌ای، سازمان آب و برق خوزستان و دفاتر تخصصی وزارت نیرو، سمن‌ها و انجمن‌های غیردولتی با ارسال دعوتنامه رسمی پیگیری شد.صدیقه ترابی- مدیرکل دفتر برنامه‌ریزی کلان آب و آبفای وزارت نیرو در این باره با اشاره به نشست هم‌اندیشی (ویرایش نخست) لایحه قانون آب با نمایندگان دستگاه‌های اجرایی و حاکمیتی در دوم اسفندماه سال‌جاری، گفت: در این جلسه که از طریق ویدئو کنفرانس با حضور نمایندگان بیش از ۲۰ دستگاه اجرایی و حاکمیتی، نمایندگان شرکت مدیریت منابع آب ایران و همچنین نمایندگانی از جامعه دانشگاهیان برگزار شد، نمایندگان ۱۴ دستگاه نظرات خود را در خصوص این لایحه اعلام کردند.

مدیرکل دفتر برنامه‌ریزی کلان آب و آبفای وزارت نیرو خاطرنشان کرد: علاوه بر ارائه نظرات در ارتباط با مواد لایحه قانون آب، نمایندگان برخی از دستگاه‌ها بر لزوم مشارکت هرچه بیشتر ذی‌نفعان در ادامه فرآیند تدوین قانون آب و توجه بیشتر تیم تدوین لایحه قانون آب به نظرات ارائه‌شده، عدم تعجیل و شتاب‌زدگی در تدوین قانون و بازبینی و اصلاح مفاد لایحه از منظر حقوقی تأکید کردند.ترابی با بیان اینکه نشست دوم هم‌اندیشی با حضور نمایندگان دفاتر تخصصی وزارت نیرو، شرکت‌های آب منطقه‌ای استان‌ها و سازمان آب و برق خوزستان در ۵ اسفندماه برگزار شد، اظهار کرد: در این جلسه که نمایندگان ۱۹ شرکت و سازمان حضور داشتند، دیدگاه‌ها عمدتا با ورود کارشناسی و فنی به جزئیات و با تمرکز بر محتوای مواد لایحه قانون آب ارائه شد.وی افزود: تغییر فصول لایحه قانون آب، ویرایش لایحه از لحاظ مباحث حقوقی، به‌کارگیری موضوع سازگاری با کم‌آبی، به‌کارگیری نظام مهندسی آب، تعریف یک ماده برای حق دسترسی به آب برای همگان، مشخص کردن نحوه تعیین آب قابل برنامه‌ریزی، در نظر گرفتن تغییرات اقلیمی آتی در تعیین حقابه‌ها، توجه بیشتر به مباحث سیلاب و خشکسالی و ملزم کردن صنایع پرمصرف و صنایع بزرگ به استفاده از فناوری‌های نوین در صرفه‌جویی مصرف آب، برخی از پیشنهادهای ارائه‌شده در این جلسه بود.

مدیرکل دفتر برنامه‌ریزی کلان آب و آبفای وزارت نیرو با اشاره به جلسه هم‌اندیشی با سمن‌ها و انجمن‌های غیردولتی در ۷ اسفندماه سال‌جاری یادآور شد: در این جلسه نیز که با دعوت از نمایندگان سمن‌ها و انجمن‌ها از جمله شبکه سازمان‌های مردم‌نهاد محیط‌زیست و منابع طبیعی کشور، نظام صنفی کشاورزی و منابع طبیعی کشور، کمیسیون کشاورزی و صنایع غذایی اتاق تعاون ایران، اتحادیه انجمن‌های علوم آب ایران، کمیته ملی سدهای بزرگ ایران و کمیته ملی آبیاری و زهکشی ایران برگزار شد، نمایندگان بیش از ۳۵ سمن و انجمن مردم‌نهاد شرکت کرده و نظرات خود را در ارتباط با مواد لایحه قانون آب ارائه کردند.

وی با بیان اینکه یکی از مطالبات اغلب مشارکت کنندگان اختصاص یک بازه دو تا سه ماهه برای اظهارنظر و مشارکت در تدوین مواد قانونی در قالب یک سازوکار مشخص بود، گفت: در همین راستا پیشنهاد شد روند بررسی لایحه قانون آب با تشکیل کارگروه‌های تخصصی و برگزاری جلسات تکمیلی ادامه یابد و نتایج به صورت تلفیق نظرات و مباحث، به دبیرخانه تدوین قانون آب ارائه شود.ترابی همچنین یادآور شد: با درخواست معاونت آب و خاک وزارت جهاد کشاورزی، نشست اختصاصی نیز در تاریخ ۶ اسفندماه با حضور نمایندگان معاونت‌های مختلف وزارت جهاد کشاورزی، موسسات تحقیقاتی وابسته و سازمان مراتع، جنگل‌ها و آبخیزداری کشور و نمایندگان منتخب نظام صنفی کشاورزی و منابع طبیعی تشکیل شد.مدیرکل دفتر برنامه‌ریزی کلان آب و آبفای وزارت نیرو با بیان اینکه روند دریافت نظرات و پیشنهادها در ارتباط با لایحه قانون آب (ویرایش نخست) همچنان ادامه دارد، گفت: با توجه به استقبال صورت‌گرفته، مهلت زمانی ارائه نظرات قبلاً از سوی وزیر نیرو تا تاریخ ۲۰ اسفندماه ۱۳۹۹ تمدید شده است.

# واگذاری ۱۸۸۰ انشعاب رایگان گاز به مددجویان لرستان

مدیرعامل شرکت گاز لرستان گفت: از ابتدای سال جاری تاکنون ۱۹ هزار مشترک جدید به مشترکین ما اضافه شده‌اند که از این تعداد ۱۸۸۰ انشعاب به صورت رایگان به مددجویان تحت پوشش کمیته امداد و سازمان بهزیستی واگذار شده است.

کرم گودرزی با اشاره به این‌که ما دومین دارنده منابع گاز طبیعی در دنیا هستیم اما به این معنی نیست که هرگونه دوست داشته باشیم می‌توانیم مصرف کنیم، اظهار کرد: نه فرهنگ و نه آموزه های دینی ما هیچوقت پُرمصرفی و بدمصرفی را توصیه نکرده‌اند بلکه از امر نیز نهی شده‌ایم.

وی ادامه داد: ما باید درست مصرف کنیم که نتیجه آن افزایش رشد اقتصادی و توسعه زیرساخت‌های اقتصادی است.

گودرزی با اشاره به این که ما باید کاری کنیم که مصرف گاز در بخش خانگی به حداقل برسد، افزود: اگر ما درست و بهینه مصرف کنیم آن گازی را که می‌توانیم در زیرساخت‌های اقتصادی استفاده کنیم در منازل به صورت غیر علمی نمی‌سوزانیم.

مدیرعامل شرکت گاز لرستان با اشاره به این‌که شرکت ملی گاز در راستای اجرای این هدف و اصلاح الگوی مصرف امسال طرح‌های خوبی

را ارائه کرده است، عنوان کرد: یکی‌از این طرح‌ها، طرح ملی بهینه‌سازی موتورخانه‌ها بود که این امر با سه کار انجام می‌شود که هزینه‌های آن‌را شرکت ملی گاز به طور کامل پرداخت می‌کند.

وی افزود: در این طرح صنف شوفاژکاران با تنظیم مشعل، نصب رسوب‌گیر و تأمین عایق‌های پوششی به راحتی می‌توانند مصرف گاز موتورخانه را کم کنند که در این صورت در مصرف گاز خود مشترک صرفه جویی ایجاد می‌شود.گودرزی بیان کرد: طرح دیگر در راستای فرمایشان مقام معظم رهبری مبنی بر کمک به اقشار کم درآمد جامعه است که مصوبه ابلاغ شده به این صورت است که مشترکینی که کمتر از ۲۰۰ متر مکعب در ماه گاز مصرف می‌کنند گازبهای آن‌ها رایگان است.

مدیرعامل شرکت گاز لرستان ادامه داد: مشترکینی هستند که بیشتر از ۲۰۰ مترمکعب در ماه گاز مصرف می‌کنند که چنانچه نسبت به سال‌های ۹۶ و ۹۷ بتوانند مصرف خود را ۱۰ درصد کاهش دهند برای آن‌ها ۱۵ درصد تخفیف لحاظ می‌شود.وی تصریح کرد: مشترکینی نیز هستند که این سقف را رعایت نمی‌کنند و نسبت به مدت مشابه سال‌های ۹۶ و ۹۷ مصرف بیشتی دارند که به ازای ۱۰ درصد افزایش مصرف ما ۱۵ درصد جریمه برای آن‌ها لحاظ می‌کنیم و این رقم تصاعدی است.

گودرزی تأکید کرد: اگر اصلاح الگوی مصرف از طرف مشترکین رعایت شود نه‌تنها گازبهای آن‌ها افزایش نمی‌یابد بلکه با تخفیفاتی که داریم شاهد کاهش گازبهایشان خواهند بود.

مدیرعامل شرکت گاز لرستان عنوان کرد: از ابتدای سال جاری تاکنون ۱۹ هزار مشترک جدید به مشترکین ما اضافه شده‌اند که از این تعداد ۱۸۸۰ انشعاب به صورت رایگان به مددجویان تحت پوشش کمیته امداد و سازمان بهزیستی واگذار شده است.

# از نفت ارزانی که خریدید استفاده کنید!

اوپک و متحدانش درخواست هند برای افزایش تولید را نادیده گرفتند و عربستان سعودی از دهلی نو خواست از نفتی که سال گذشته با قیمت فوق العاده ارزان خریده بود، استفاده کند.

دارمندرا پرادهان، وزیر نفت هند در آستانه نشست چهارم مارس تولیدکنندگان اوپک پلاس با اشاره به افزایش قیمت نفت که به تقاضا برای سوخت در این کشور آسیب زده و فشارهای تورمی را افزایش داده، از اوپک و متحدانش خواسته بود محدودیت عرضه خود را تسهیل کنند.

پرادهان پس از تصویب عدم افزایش تولید نفت در نشست پنج شنبه وزیران اوپک پلاس، به رویترز گفت: به عنوان یکی از بزرگترین کشورهای مصرف کننده نفت، هند نگران است که اقداماتی که از سوی کشورهای تولیدکننده دنبال می شود، احیای مبتنی بر مصرف را تضعیف کرده و به مصرف کنندگان به خصوص در بازار حساس به قیمت هند آسیب بزنند.

قیمتهای نفت هفته گذشته در پی تصمیم اوپک و متحدانش برای عدم افزایش تولید، به بالاترین حد در

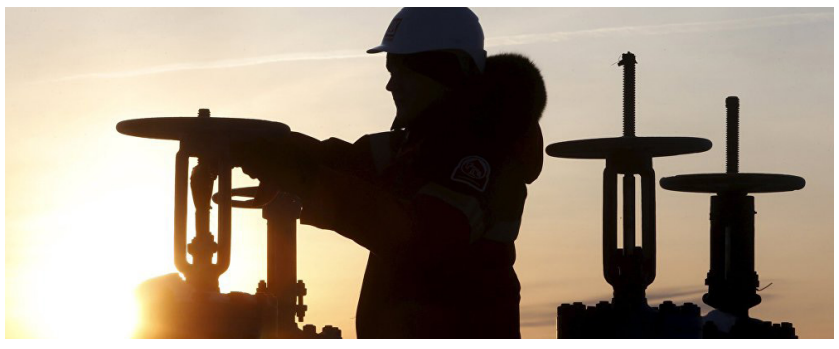

بیش از یک سال اخیر صعود کردند و نفت برنت تا مرز ۷۰ دلار پیشروی کرد.

شاهزاده عبدالعزیز بن سلمان، وزیر انرژی عربستان سعودی در کنفرانس مطبوعاتی پس از نشست وزیران اوپک و متحدانشان در پاسخ به پرسشی درباره تقاضای هند گفت: دهلی نو باید بخشی از نفتی که سال گذشته با نرخ بسیار ارزان خریداری و انبار کرد را استفاده کند.

وزیر انرژی عربستان سعودی گفت: درباره هند، بسیار ساده است. من از دوستم می خواهم که بخشی از نفت ارزانی که در آوریل، مه و ژوئن سال گذشته خریداری کردند را استفاده کند. برداشت نکردن از این ذخایر یک هزینه فرصت دارد. هند در فاصله آوریل تا مه سال ۲۰۲۰ به میزان ۱۶.۷۱ میلیون بشکه نفت خریداری کرد و هر سه ذخایر نفت استراتژیکی که در ویساخاپاتنام آندراپرادش و مانگالور و پادور در کارناتاکا ایجاد کرده بود را پر کرد. به گفته پرادهان، قیمت خرید هر بشکه نفت در آن زمان به طور متوسط ۱۹ دلار بود.

اگر شرکتهای نفتی تصمیم بگیرند افزایش قیمت جهانی نفت را به مصرف کنندگان منتقل کنند، قیمت بنزین و دیزل که در حال حاضر هم در رکورد بالایی قرار دارد، افزایش بیشتری پیدا خواهند کرد. قیمتهای بنزین و دیزل در مدت پنج سال گذشته تغییر نکرده اند و شرکتهای نفتی در گذشته در آستانه انتخابات در سالهای ۲۰۱۷ و ۲۰۱۸ در ایالاتی مانند اوتارپرادش و گجرات، قیمتها را بازبینی نکردند.

ایالتهای بنگال غربی، تامیل نادو، کرالا، پوندی چری و آسام تا چند هفته دیگر انتخابات برگزار می کنند.

پرادهان هفته پیش گفته بود هند که شاهد احیای تقاضا برای سوخت و بازگشت آن به دوران پیش از شیوع پاندمی است، قیمتهای نفت معقول و مسئولانه می خواهد.

هند که سومین واردکننده و مصرف کننده بزرگ نفت در جهان است، سال گذشته از تصمیم اوپک پلاس برای کاهش تولید با در نظر گرفتن سقوط تقاضا در بحبوحه شیوع ویروس کرونا حمایت کرده بود.

# دراگان به دنبال اثبات خود در تیم ملی

شهاب عزیزی خادم از شنبه کار رسمی اش را در فدراسیون فوتبال آغاز کرد تا ۴ سال سخت را در پیش داشته باشد. او که بارها در شعارهایش تکرار کرده از افراد باتجربه و کاربلد در فدراسیون استفاده خواهد کرد، در وهله اول چالش بازی های تیم ملی را در پیش دارد. تیم ملی که قرار بود در بازی های انتخابی جام جهانی در فروردین ماه به میدان برود، بازی هایش به خرداد موکول شده اما هنوز مشخص نیست این بازی ها به صورت متمرکز برگزار خواهد شد یا به صورت رفت برگشت.

**تیمی که دیگر یوزپلنگ نبود**

تیم ملی در بازی های مقدماتی جام جهانی با تیم های عراق، بحرین، کامبوج و هنگ کنگ همگروه شد. در نگاه اول تیم ملی برای صعود از مرحله اول گروهی کار آسانی در پیش داشت و تیم مارک ویلموتس در بازی مقابل هنگ کنگ با نتیجه ۲-۰ پیروز شد و در تهران هم ۱۴ گل به کامبوج زد تا باز خیال کنیم که به راحتی به جام جهانی صعود خواهیم کرد. اما عیار ویلموتس در بازی مقابل عراق و بحرین مشخص شد. جایی که ملی پوشان حتی بدون یک شوت در درون دروازه مقابل بحرین شکست خوردند و باخت در لحظات پایانی مقابل عراق هم آب سردی بود روی سر فوتبال ما. ویلموتس ۲۰۰ میلیاردی رفت و مدیران وقت فدراسیون که زمان زیادی برای بازی های انتخابی جام جهانی در فروردین ۹۹ نداشتند، تیم ملی بحران زده را به اسکوچیچ سپردند که در آن زمان تنها گزینه سئول نشینان بود. اما در همان روزها سر و کله ویروس منحوس چینی پیدا شد تا بازی های مقدماتی جام جهانی ۲۰۲۲، ۱۵ ماه به تعویق بیفتد.

**اسکوچیچ به دنبال اثبات خود**

اسکوچیچ در حالی هدایت تیم ملی را برعهده گرفت که بسیاری او را گزینه ای کوچک قلمداد می کردند و معتقد بودند نیمکت تیم ملی به سرمربی کروات اعتبار بخشیده و او نمی تواند از پس این کار بربیاید. او از همان روزهای اول سعی کرد تا بازی ملی پوشان را زیر نظر بگیرد و به نقاط مختلف اروپا سفر و بازی لژیونرها را تماشا کرد.

با حضور اسکوچیچ درهای تیم ملی روی بعضی از بازیکنان از جمله مهدی قایدی، شجاع خلیل زاده و کاوه رضایی باز شد تا تیم ملی از انحصار بعضی از بازیکنان در بیاید. اسکوچیچ در این یک سال چند اردوی تدارکاتی برگزار کرد و حتی به مصاف ازبکستان و بوسنی هم رفت و موفق شد این دو تیم را شکست دهد.

**۴ بازی حساس و ۱۲ امتیاز حیاتی**

تیم ملی در ادامه بازی های مقدماتی جام جهانی ۴ دیدار مهم را در پیش دارد و اسکوچیچ خوب می داند اگر در این ۴ دیدار امتیازی از دست دهد، به قیمت برکناری برای او تمام خواهد شد. او در این مدت تمام بازی های لیگ برتر و لژیونرها را زیر نظر گرفته تا با تمامی قوا راهی این مسابقات شود. اسکوچیچ در تیم ملی از نسخه کی روش تبعیت می کند و اول به دنبال گل نخوردن است و سپس به فکر گل زدن. او روش بازی نتیجه گرا را در پیش گرفته تا بتواند تیم ملی را از این ۴ بازی به سلامت عبور دهد و راهی مرحله بعدی شود.

**اتمام حجت رئیس جدید با مربیان تیم ملی**

عزیزی خادم پس از انتخابش به عنوان رئیس فدراسیون فوتبال و حضورش در ساختمان سئول، جلسه ای با اسکوچیچ و دستیارانش برگزار کرد تا از برنامه های آنها باخبر شود. خادم در شروع کارش می خواهد کارنامه خوبی از خودش به جای بگذارد و به کادر فنی اولتیماتوم داده تا هرچه در توان دارند بگذارند و تیم ملی را از این شرایط سخت نجات دهند.

**ملی پوشان مرد روزهای سخت**

این اولین باری نیست که تیم ملی در چنین شرایط قرار می گیرد. ملی پوشان در مقدماتی جام جهانی ۲۰۱۴ هم در شرایطی مشابه قرار گرفته بودند. دو باخت مقابل لبنان و ازبکستان، تیم ملی را در آستانه حذف قرار داده بود و تنها کسب ۹ امتیاز از ۳ بازی جواز صعود را شاگردان کی روش را می داد. تیم ملی با هدایت کی روش موفق شد در آن سه بازی، لبنان را در تهران و قطر و کره جنوبی را در خانه حریف شکست دهد و راهی برزیل شود. در حالی که گفته می شود احتمال دارد بازی های تیم ملی در بحرین و به صورت متمرکز برگزار شود، اما ملی پوشان ایران آنقدر تجربه لازم را دارند که بتوانند از این شرایط هم سربلند خارج شوند.

# آماده هرگونه همکاری ورزشی با اسپانیا هستیم

در دیدار سفیر اسپانیا با وزیر ورزش و جوانان توسعه همکاری های مشترک در دو حوزه جوانان و ورزش میان تهران و مادرید مورد تاکید قرار گرفت.

به گزارش پایگاه خبری وزارت ورزش و جوانان ، لوئیس فیلیپه فرناندز با مسعود سلطانی فر راهکارهای همکاری های مشترک میان دو کشور به بحث و تبادل نظر گذاشته شد.

در این دیدار سلطانی فر با اشاره به روابط دیرینه و بلند مدت و مشترکات فرهنگی میان ایران و اسپانیا، ظرفیت های دو کشور را مورد توجه قرار داد و خواستار همکاری های مشترک در دو حوزه ورزش و جوانان شد.

وی گفت: متاسفانه با توجه به شیوع ویروس کرونا دنیا با محدودیت های بسیاری مواجه شده که امیدوارم با تلاش مردم کشورهای مختلف هر چه سریعتر ازاین بیماری رها شویم و مردم بتوانند به شرایط عادی زندگی بازگردند.

وزیر ورزش و جوانان افزود : روابط تهران و مادرید در حوزه های اقتصادی، فرهنگی و اجتماعی از ثبات بسیاری برخوردار بوده است و همین مسئله می تواند کمک کند تا طرفین از ظرفیت ها برای توسعه همکاری های مشترک در دو بخش ورزش و جوانان بهره مند شوند.

سلطانی‌فر خاطرنشان کرد: در ورزش پرجاذبه فوتبال امروز اسپانیا

بزرگترین و بهترین باشگاه های دنیا را در اختیار دارد و توانسته موفقیت های قابل توجهی در سطح اروپا و جهان به دست آورد. ضمن اینکه در رشته های مختلف دیگر نیز کشور اسپانیا ورزشکاران خوبی در اختیار دارد که هم در اروپا و هم در جهان افتخارآفرینی می‌کنند.

وزیر ورزش و جوانان در بخش دیگری از سخنانش به ظرفیت های برخی از رشته های ورزشی ایران اشاره کرد و گفت: خوشبختانه جمهوری اسلامی ایران در رشته هایی چون کاراته، تکواندو، کشتی ، والیبال و ووشو جایگاه بسیار خوبی در دنیا دارد و جزو چهار، پنج کشور اول جهان هستیم. این امکان در ایران وجود دارد که تجربیات مان در این رشته ها را در اختیار سایر کشورها به ویژه کشور شما قرار دهیم .

وی در ادامه با اشاره به ظرفیت ورزش در جذب توریسم ورزشی میان دو کشور اظهار داشت: همچنین در زمینه تبادل مربیان ورزشی، تیم های ورزشی، آموزش و انتقال تجربیات این همکاری ها می‌تواند صورت بگیرد ضمن اینکه در زمینه پزشکی ورزشی و توریسم ورزشی در قالب انعقاد تفاهم‌نامه از ظرفیت اسپانیا بهره بگیریم.

وزیر ورزش و جوانان در ادامه بر ارتقای سطح همکاری دو کشور در حوزه ورزش فوتبال تاکید کرد و ادامه داد: مناسب است بین روسای فدراسیون های فوتبال دو کشور ارتباط برقرار شود که بتوانیم از ظرفیت مربیان و مدرسین اسپانیا برای توسعه فوتبال ایران استفاده کنیم.

او افزود: مذاکراتی چند سال قبل انجام شده بود که یک سند همکاری‌های ورزشی و جوانان بین دو کشور به امضا برسد که تاکنون انجام نشده. امیدواریم پیگیری های لازم برای تهیه پیش نویس این تفاهم‌نامه قطعی شود و از همین جا از وزیر ورزش و فرهنگ اسپانیا برای سفر به ایران دعوت می‌کنم تا در این دیدار یادداشت تفاهم نامه را امضا کنیم.

در پایان سفیر اسپانیا از وزیر ورزش و جوانان ایران تشکر کرد و گفت: ورزش ایران در سال های اخیر رشد بسیار خوبی داشته و نتایج خوبی گرفته است و امیدوارم که بتوانیم از دانش مربیان این کشور در جهت رشد ورزش اسپانیا بهره بگیریم.

# چرا همه کاندیداهای مرتبط با دوچرخه‌سواری رد صلاحیت شده‌اند؟

کاندیدای رد صلاحیت شده انتخابات فدراسیون دوچرخه سواری گفت: افرادی که از خانواده دوچرخه سواری بوده اند را رد صلاحیت کرده‌اند و در این شرایط من همه دیگر علاقه ای به اعتراض ندارم.

مجید مجیدزاده درباره‌ی رد صلاحیت مدیریتی خود از انتخابات فدراسیون دوچرخه سواری بیان کرد: در نامه ای که ۱۷ اسفند برایم ارسال شد، مطلع شدم کمیته تطبیق صلاحیت ها، صلاحیت مدیریتی من را برای نامزدی در مجمع انتخاباتی فدراسیون دوچرخه سواری تایید نکرده است. نکته جالب این است که به همراه من، پنج کاندیدای دیگر از اهالی دوچرخه سواری نیز به این سرنوشت دچار شده‌اند. واقعا جای تعجب دارد ما که از خانواده دوچرخه سواری هستیم رد صلاحیت می‌شویم و افراد بدون تخصص تایید می شوند.

او ادامه داد: با توجه به سوابق ورزشی ام در دوچرخه سواری از ورزشکاری و مدیرعاملی باشگاه و سرپرستی تیم ملی در مسابقات قهرمانی جهان گرفته تا سرپرستی نایب رییسی فدراسیون و مدیرعاملی یک شرکت خصوصی در ده سال اخیر، سوالم از وزارت ورزش و

رییس کمیته تطبیق صلاحیت‌ها این است که چطور می شود رییس هیات ووشو یک استان و رییس اسبق فدراسیون ورزش‌های رزمی و دو مدیرکل اداره ورزش و جوانان تایید شده‌اند اما چگونه تشخیص دادید من و دیگر کاندیداها کم توان و کم سابقه تر از این افراد هستیم؟

مجید زاده با اشاره به وضعیت دوچرخه سواری گفت: فدراسیونی که مانند یک کشتی در حال غرق شدن است و بدهی میلیاردی دارد را می‌توان به فردی که تا امروز دوچرخه را از نزدیک لمس نکرده و خود نیز حقوق بگیر آن دستگاه است، سپرد؟ واقعا چرا نظارت قاطعانه بر امورات جاری و عملکرد فدراسیونها وجود ندارد تا یک مدیر جوابگوی سوء مدیریت خود باشد. سوء مدیریتی که حتی کمیته ملی المپیک هم آن را تشخیص داده بود. نکته مهم این است که که فرد وقتی ماموریتش به اتمام می رسد بدون حتی کوچکترین خروجی مثبت، در یک جایگاه دیگر منصوب می شود. ورزش ایران با این شیوه مدیریت رو به زوال و نابودی خواهد رفت.

نایب رییس سابق فدراسیون دوچرخه سواری در پاسخ به این پرسش که قصد اعتراض برای رد صلاحیت شدن را دارد یا خیر تصریح کرد: خیر، من حتی مشکل مدرک تحصیلی هم ندارم و مدرک تحصیلی من کارشناسی ارشد مدیریت است. با وجود اینکه تا چهارشنبه فرصت اعتراض دارم این کار را انجام نمی دهم چون افرادی که از خانواده دوچرخه سواری هستند را رد صلاحیت کردند و افراد بدون تخصص تایید شدند و در این شرایط من هم دیگر هیچ علاقه ای به اعتراض ندارم.

# انگیزه بالایی برای مسابقات پیش رو داریم

سرمربی تیم ملی کاراته بانوان گفت: در کاراته وان ترکیه قبل از نتیجه به دنبال عملکردی ممتاز از سوی کاراته کاها هستیم تا برنامه‌های خود را برای مسابقات مراکش تکمیل کنیم.

سمانه خوش قدم گفت: برگزاری رقابتهای کاراته وان یک حرکت رو به جلو برای ورزشی است که بعد از چند سال پر ترافیک به لحاظ تورنمنت‌های سطح بالا، یکسال گذشته را به دلیل شرایط کرونا بدون مسابقه پشت سر گذاشت. کاراته کاها نیاز به حضور روی میدان مبارزه دارند و قبل از رقابت‌های مراکش، مبارزه روی تاتامی ترکیه خیلی اهمیت داشت.

وی افزود: شش مرحله اردو را پشت سر گذاشتیم و در شرایط فعلی نفرات تیم شرایط آمادگی مناسبی برای رقابتهای ترکیه دارند. البته در روز نخست مرحله آخر با حضور داوران سطح بالای جهانی و آسیایی چون المیرا گزل زاده، نسرین و معصومه روستازاده، رقیه احمدی و راضیه عطایی یک دوره مسابقه درون اردویی با شرایط کاملاً رسمی و قانونی برگزار کردیم تا نفرات تیم خود در موقعیت و شرایط مختلف محک بزنند و نتایج آن نیز برای ما خیلی راضی کننده بود. به آنچه می‌خواستیم دست یافتیم. ضمن اینکه در اردوهای قبلی نیز داوران رسمی در اردو حضور یافته و ضمن تشریح قوانین

به سوالات پاسخ دادند.

سرمربی تیم ملی بانوان در خصوص شرایط عباسعلی و دلیل غیبت در مسابقات ترکیه گفت: مشکل آسیب دیدگی حمیده چند ماهی است که برطرف شده و او مدتهاست خیلی جدی و سرحال همانند سایر کاراته کاها تمرین می‌کند. بانوی المپیکی ما هیچ مشکلی برای حضور در مسابقات ترکیه نداشت ولی پس از مشورت‌های لازم کادر فنی تصمیم گرفت در مسابقات استانبول حضور نداشته باشد.

خوش قدم در پاسخ به این سوال که کادر فنی تیم ملی بانوان از مسابقات استانبول چه اهدافی را دنبال می‌کند، گفت: هدف اصلی ما مسابقات کاراته وان مراکش است که امتیاز آن در رنکینگ المپیکی محاسبه می‌شود و به همین دلیل در ترکیه به دنبال یک عملکرد قابل انتظار و خوب از نفرات تیم هستیم تا بعد از یکسال دوری در تورنمنتی سطح بالا کاراته کاهای خود را محک بزنیم. نتیجه و کسب مدال خیلی اهمیت دارد ولی ما اهداف بزرگ‌تری چون سه سهمیه المپیک را در این مرحله دنبال می‌کنیم.

وی در پایان گفت: بعد از یک سال دوری از مسابقات، به دنبال شروعی خوب هستیم و این مهم به دلیل انگیزه بالای کاراته کاها شدنی است. ما در اردوها علاوه بر مباحث و کارهای فنی، کارهای روانشناسی نیز انجام دادیم و در این خصوص از تجربیات دکتر واعظ موسوی استفاده کردیم که خیلی برای ما مفید بود.

**حسن یزدانی مسافر المپیک توکیو شد**

حسن یزدانی با پیروزی در رقابت انتخابی تیم ملی کشتی آزاد برابر کامران قاسمپور مسافر بازیهای المپیک ۲۰۲۱ توکیو شد.

صبح امروز حسن یزدانی در رقابت انتخابی وزن ۸۶ کیلوگرم تیم ملی کشتی آزاد به مصاف کامران قاسمپور رفت و با پیروزی ۵ بر ۳ به برتری رسید. بدین ترتیب حسن یزدانی به عنوان ملی پوش ایران در بازی‌های المپیک انتخاب شد.

همچنین در وزن ۵۷ کیلوگرم نیز رضا اطری مقابل رحمان عموزاد خلیلی با نتیجه ۶ بر ۴ به پیروزی رسید.

طبق تصمیم کادر فنی رقابت‌های انتخابی درون اردویی در اوزان ۵۷ و ۸۶ کیلوگرم برای حضور در المپیک ۲۰۲۱ توکیو ساعت ۱۱:۲۰ امروز (سه شنبه) در خانه کشتی شهید ابراهیم هادی برگزار شد.

**آزمون: برابر روبین کازان خیلی بدشانس بودیم**

مهاجم ایرانی عنوان کرد تیمش برابر روبین کازان موقعیت های زیادی را با بدشانسی از دست داد.

به نقل از اکسپرس، زنیت سن‌پترزبورگ مدافع عنوان قهرمانی دیروز دوشنبه به دیدار روبین کازان رفت و با نتیجه ۲ بر یک شکست خورد. تنها گل زنیت را در این دیدار سردار آزمون به ثمر رساند تا با ۱۲ گل زده به تنهایی در صدر جدول گلزنان لیگ روسیه قرار گیرد و آرتم زیوبا هم تیمی ۱۱ گله خود را پشت سر بگذارد.

آزمون بعد از این دیدار گفت: بدترین روزی که می توان تصور کرد همین روز بود. ما در این دیدار موقعیت های زیادی ایجاد کردیم و واقعا خیلی بدشانس بودیم که نتیجه نگرفتیم. حریف تقریباً چنین موقعیت هایی نداشت. با این حال ما به کار خود ادامه خواهیم داد و سعی در بهبود بازی خود داریم.

او در ادامه گفت: این شکست نباید اجازه دهد بازی ما ضعیف قلمداد شود. ما باید نتیجه گیری درستی داشته باشیم ، درس های زیادی را بیاموزیم. ما بازیکنان سطح بالا و خوبی داریم ، باید سخت کار کنیم و بهتر شویم.

زنیت در دیدار بعدی خود برابر اخمت گروزنی و در ادامه با زسکا مسکو بازی خواهد داشت که هر دو دیدار در اسفندماه برگزار می شود.

**دسپورتو پرتغال: مغانلو در پرسپولیس فرصت شکوفایی دارد**

رسانه پرتغالی نوشت شهریار مغانلو برای رشد بیشتر در فوتبال تصمیم به حضور در تیم پرسپولیس گرفت.

رسانه های پرتغالی به پیوستن شهریار مغانلو مهاجم ایرانی به تیم پرسپولیس خبر دادند. دسپورتو نوشت: شهریار مغانلو برای فرصت شکوفایی بیشتر تصمیم به حضور در یکی از بهترین تیم های ایرانی گرفت و با پرسپولیس قرارداد امضا کرد. او در اولین حضور خود در فوتبال اروپا، در ۱۳ بازی شرکت کرد که با زدن یک گل تاریخی سانتا کلارا را به مرحله یک چهارم نهایی جام حذفی پرتغال رساند. این مهاجم اکنون امکان ادامه تکامل را خواهد داشت، این بار به کشور مبداء خود باز می گردد و امیدوار است به رشد بیشتری برسد تا در ادامه بتواند برای سانتاکلارا به میدان برود.

شهریار فصل گذشته با به ثمر رساندن ۱۳ گل دومین گلزن برتر لیگ ایران بود و به واسطه همین عملکرد بود که سران تیم سانتاکلارا برای به خدمت گرفتن او اقدام کردند. سانتا کلارا با کسب ۲۸ امتیاز از ۲۲ بازی، در لیگ فوتبال پرتغال هشتم است.

**مدافع سابق استقلال به نساجی پیوست**

شاهین طاهرخانی پس از فسخ قرارداد با پیکان، با نساجی مازندران قرارداد بست. شاهین طاهرخانی مدافع فصل گذشته استقلال و نیم‌فصل اول پیکان به نساجی مازندران پیوست.

طاهرخانی در مدت زمان حضور در پیکان کارنامه موفقی نداشت و از سوی تارتار کنار گذاشته شد اما در لیست مدنظر مجید جلالی، سرمربی سابق نساجی قرار داشت و در نهایت با کنار رفتن جلالی در روز گذشته، او از امروز به عنوان شاگرد ساکت الهامی فعالیت می‌کند.

**عمر السومه برابر ایران بازی می کند**

مهاجم سرشناس تیم ملی فوتبال سوریه برای دیدار دوستانه با ایران دعوت خواهد شد. به نقل از سایت عربی کوره، تیم ملی فوتبال سوریه قرار است که در دو دیدار دوستانه به ترتیب برابر بحرین در ۲۵ مارس(۵ فروردین) و ایران ۳۰ مارس(۱۰ فروردین) به میدان رود.

نبیل معلول سرمربی تیم ملی فوتبال سوریه اسامی بازیکنان تیم ملی را برای این دیدار دوستانه روز پنج شنبه اعلام خواهد کرد.

پیش بینی می شود که در این فهرست نام بازیکنانی مثل عمر السومه، احمد صالح، علاء الدالی و عبدالله الشامی به چشم بیاید اما عمر خربین به خاطر اختلاف با سرمربی تیم دعوت نخواهد شد.تیم ملی فوتبال سوریه در انتخابی جام جهانی ۲۰۲۲ عملکرد بسیار خوبی داشته است و در هر ۵ دیدار خود توانسته به پیروزی دست پیدا کند.

**قایدی همچنان به دنبال افزایش قرارداد**

مهدی قایدی بر سر بازگشت به تمرینات تیمش نزدیک به دو هفته با مدیران باشگاه دچار اختلاف بود و سرانجام دو روز مانده به بازی نفت مسجد سلیمان سر از تمرین تیمش درآورد.

بازشت قایدی این تصور را به وجود آورده بود که شاید مدیران باشگاه استقلال در راستای پذیرش درخواست‌های شماره ۱۰ اقدام‌هایی انجام داده‌اند اما صحبت‌های مهدی قایدی بعد از بازی با فولاد نشان می‌دهد که او همچنان مشکلات حل نشده‌ای با باشگاه استقلال دارد. گرچه قایدی در میانه‌های راه اعتصاب و نرفتن به تمرین تیمش رسانه‌هایی که صراحتاً از درخواست‌های او رونمایی کرده بودند را حاشیه‌ساز نامیده بود اما رفتارهای او کاملاً تأیید می‌کرد که در خفا دنبال چه چیزهایی است.

حال هم دوباره قایدی از حل نشدن مشکلاتش با باشگاه استقلال پرده برداشته و در پاسخ به این سؤال که آیا مشکل قراردادت حل شده این اینگونه گفته است: «حل که نشد اما گفته‌اند حل می‌شود. ان‌شاءالله که درست خواهد شد.»

قایدی در شرایطی به دنبال تغییراتی در قرارداد خود است که در دو بازی اخیر هرگز در قامت آن بازیکن آماده‌ای که پیش‌تر می‌شناختیم قد علم نکرده است.

قایدی در بازی با نفت مسجد سلیمان و فولاد آن آمادگی همیشگی را نداشت و به رغم آنکه توانست یک پنالتی در بازی با فولاد برای استقلال بگیرد اما نمایش خوبی در خط حمله تیمش به اجرا نگذاشت.

این وضعیت نشان می‌دهد حواس مهدی قایدی همچنان به تیمش متمرکز نیست و او انتظار دارد مدیران باشگاه استقلال زودتر قراردادش را اصلاح کنند.

**پیشنهاد شاهین به فکری؛ جواب چیست؟**

چه شاهین بخواهد و چه نخواهد بازگشت فراز کمالوند به این تیم منتفی است و بوشهری‌ها باید به دنبال گزینه جدید باشند به این خاطر که فراز کمالوند با استقلالی‌ها قرارداد بسته است. شاهینی‌ها تصور کردند مصوبه جلسه هیات رییسه برای باز گرداندن فراز کمالوند به اردوی تیم شاهین کافی است و حتی منتظر بودند مدیر فنی جدید استقلال به آنها برای بازگشت به اردوی تیم اطمینان خاطر دهد و در نهایت در اردوی تیم در اهواز برای بازی با استقلال ملاثانی حاضر شود؛ مسابقه‌ای که دیروز در استادیوم تختی اهواز برگزار شد و دو تیم به نتیجه مساوی یک بر یک دست یافتند.

شاهینی‌ها حالا که مطمئن شده‌اند جای پای فراز کمالوند در استقلال محکم شده به دنبال مربی جدید هستند. یکی از گزینه‌های مربیگری شاهین محمود فکری سرمربی هفته‌های پیش استقلال است. محمود فکری پیش از این هم در شاهین مربیگری کرد. در فصلی که این تیم به لیگ برتر صعود کرد. البته در میانه‌های راه محمود فکری از شاهین جدا شد و هدایت تیم را عبدالله ویسی برعهده گرفت و در نهایت به لیگ برتر صعود کرد. گل صعود شاهین بوشهر در بازی پایانی در برابر سرخپوشان پاکدشت را محمد محبی مهاجم امروز سپاهان به ثمر رساند. اگر چه محمود فکری پیش از حضور در استقلال و نساجی در خوشه طلایی مربیگری کرده و این اتفاق به فصل گذشته برمی‌گردد اما بعید است این مربی برنامه‌ای برای حضور در تیم‌های دسته اولی داشته باشد و احتمالا منتظر پیشنهاد از تیم‌های لیگ برتری است.

روزنامه امید روز

| صاحب امتیاز و مدیر مسوول: سیدمهدی قیصری
| دبیر تحریریه: سعیده محمد
| تحریریه: سارا هوشیار، زهرا جعفری، سمیه امانی، لیلا منصوری پریسا یادگاری، معصومه امینی مصلح آبادی، محمود رضایی، جاوید صفرنژاد
| نشانی: تهران، میدان انقلاب، ابتدای خیابان آزادی، کوچه جنتی، پلاک ۷
| کد پستی ۶۵۳۵۱-۱۵۶۶۷
| تلفن و نمابر: ۶۲۸۰۱ - ۰۲۱
| سازمان آگهی‌ها: ۸۸۳۲۷۲۹۹
| چاپ: نگار نقش

**حدیث روز**

امام باقر علیه السلام :
إنَّ اللّهَ عز و جل بَعَثَ مُحَمَّدا صلی الله علیه و آله إلَی النّاسِ أجمَعینَ ، رَسولاً وحُجَّةً للهِ عَلی جَمیعِ خَلقه فی أرضه ، فَمَن آمَنَ باللّهِ وبِمُحَمَّدٍ رَسولِ اللّهِ وَاتَّبَعَهُ وصَدَّقَهُ فَإنَّ مَعرِفَةَ الإمامِ مِنّا واجِبَةٌ عَلَیه
همانا خداوند عز و جل محمّد را فرستاده و حجّت الهی برای همه خلایقش در زمین بر انگیخت .
پس هر که به خدا و محمّد ، پیامبر خدا، ایمان آورَد و از او پیروی کند و تصدیقش نماید ، شناخت امامِ خاندان ما بر او واجب خواهد بود.
الکافی : ج ۱ ص ۱۸۰ ح ۳

**قیمت ارز و طلا**

| | |
|---|---|
| دلار | ۲۴۶,۶۱۰ |
| یورو | ۲۹۷,۹۰۰ |
| پوند انگلیس | ۳۵۱,۴۶۰ |
| درهم امارات | ۶۸,۹۱۰ |
| لیر ترکیه | ۳۳,۵۰۰ |
| سکه امامی | ۱۰۸,۱۲۰,۰۰۰ |
| بهار آزادی | ۱۰۴,۵۰۹,۰۰۰ |
| نیم سکه | ۶۲,۵۰۰,۰۰۰ |
| ربع سکه | ۳۹,۰۰۰,۰۰۰ |
| سکه گرمی | ۲۳,۰۰۰,۰۰۰ |

چهارشنبه ۱۳۹۹/۱۲/۲۰-شماره ۱۰۴۵ • اذان صبح ۰۵:۰۳:۲۸ • طلوع آفتاب ۰۶:۲۶:۱۴ • اذان ظهر ۱۲:۱۵:۰۷ • غروب آفتاب ۱۸:۰۵:۲۴ • اذان مغرب ۱۸:۲۳:۱۱ • نیمه شب ۲۳:۳۴:۳۱

**کارتون روز: مهدی عزیزی**

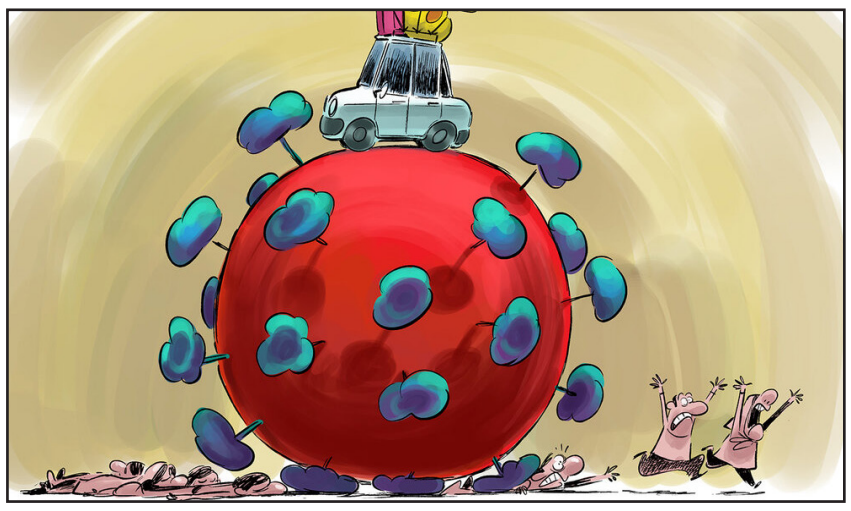

سفر نوروزی با کرونای انگلیسی!

# لپ تاپ های جدید HP با سیستم ردیاب نرم افزاری Tile

سری جدید لپ‌تاپ‌های اچ‌پی دارای سیستم ردیاب نرم‌افزاری Tile هستند تا درصورت گم شدن یا دزدیده شدن، بتوان به‌سادگی آن‌ها را پیدا کرد.

لپ‌تاپ جزو محصولات الکترونیکی گران‌قیمت محسوب می‌شود و قابل حمل بودن باعث می‌شود احتمال دزدیدن شدن یا گم شدن آن افزایش پیدا کند. تایل (Tile) شرکتی است که ردیاب هوشمند می‌سازد و در اوایل سال جاری میلادی شاهد انعقاد قرارداد تجاری این شرکت با اچ‌پی (HP) بودیم. به‌موجب این قرارداد، سیستم ردیاب تایل وارد لپ‌تاپ‌های اچ‌پی شد تا امکان مکان‌یابی آن‌ها به شکلی ساده فراهم شود. ردیاب‌های تایل در دستگاه‌هایی به کار گرفته شدند که از پردازنده‌ی اینتل استفاده می‌کردند.

اچ‌پی به‌تازگی بیانیه‌ی جدیدی منتشر کرده که براساس آن، فناوری ردیابی تایل قرار است باری دیگر در لپ‌تاپ‌های این شرکت حضور پیدا کند. این بار قرار است فناوری مورد بحث به شکلی متفاوت در لپ‌تاپ پیاده‌سازی شود. لپ‌تاپ‌های جدید مجهز به سیستم ردیاب تایل شامل سری HP EliteBook ۸۰۰ G۸ (مدل‌های EliteBook x۳۶۰ ۸۳۰ و EliteBook x۳۶۰ ۸۴۰ و EliteBook x۳۶۰ ۸۵۰) و ورک‌استیشن قابل حمل ZBook Firefly G۸ می‌شوند.

در سال ۲۰۲۱ فناوری مورد بحث به‌صورت پیش‌فرض روی آن دسته از لپ‌تاپ‌های اچ‌پی که مجهز به پردازنده‌های نسل یازدهمی سری تایگر لیک اینتل (Intel Tiger Lake) یا کارت‌های بی‌سیم اینتل هستند، نصب می‌شود. آن‌طور که تامز هاردور می‌نویسد، لپ‌تاپ‌های مورد انتظار اچ‌پی قرار است از سیستم ردیاب مبتنی بر نرم‌افزار استفاده کنند؛ این در حالی است که خانواده‌ی HP Elite Dragonfly و EliteBook ۱۰۰۰ از قطعه‌ای سخت‌افزاری که توسط تایل ساخته شده است بهره می‌برند. آن لپ تاپ ها مجهز به ماژول PCIe هستند؛ البته از نوع دستگاه‌های ردیاب تایل که برای ردیابی کلیدهای گم‌شده یا دیگر وسایل از آن‌ها استفاده می‌شود. سی جی پرابر، مدیرعامل تایل، می‌گوید: «این بار راهکار تایل به‌صورت پیش‌فرض با اتکا بر نرم‌افزار نصب می‌شود و هیچ نیازی به سخت‌افزار اضافه وجود ندارد. این موضوع باعث می‌شود فناوری ردیابی تایل بسیار بیشتر قابل دسترس باشد و بتوان ساده‌تر از آن استفاده کرد.»

به منظور فعال‌سازی سیستم ردیابی لپ‌تاپا، باید قابلیت مورد بحث را از طریق اپلیکیشن اختصاصی تایل در ویندوز ۱۰ فعال کرد. دارندگان لپ تاپ سپس می‌توانند از طریق اپلیکیشن موبایل تایل، دستگاه گم‌شده را مکان‌یابی کنند؛ حتی اگر در حالت Sleep, Hibernate یا خاموش باشد.

امکان ردیابی کردن لپ تاپ ممکن است برای بسیاری از افراد و کسب و کارها پرکاربرد باشد؛ اما همین موضوع می‌تواند نگرانی‌ها در زمینه‌ی فناوری‌هایی که همواره ما را مکان‌یابی می‌کنند افزایش دهد. لپ‌تاپ‌های جدید اچ‌پی در ماه جاری میلادی به بازار می‌آیند. زمانی به تاریخ عرضه نزدیک شویم، قیمت آن‌ها نیز اعلام خواهد شد.

# کشف راهی برای آموزش هوش مصنوعی با داده‌های بسیار کم

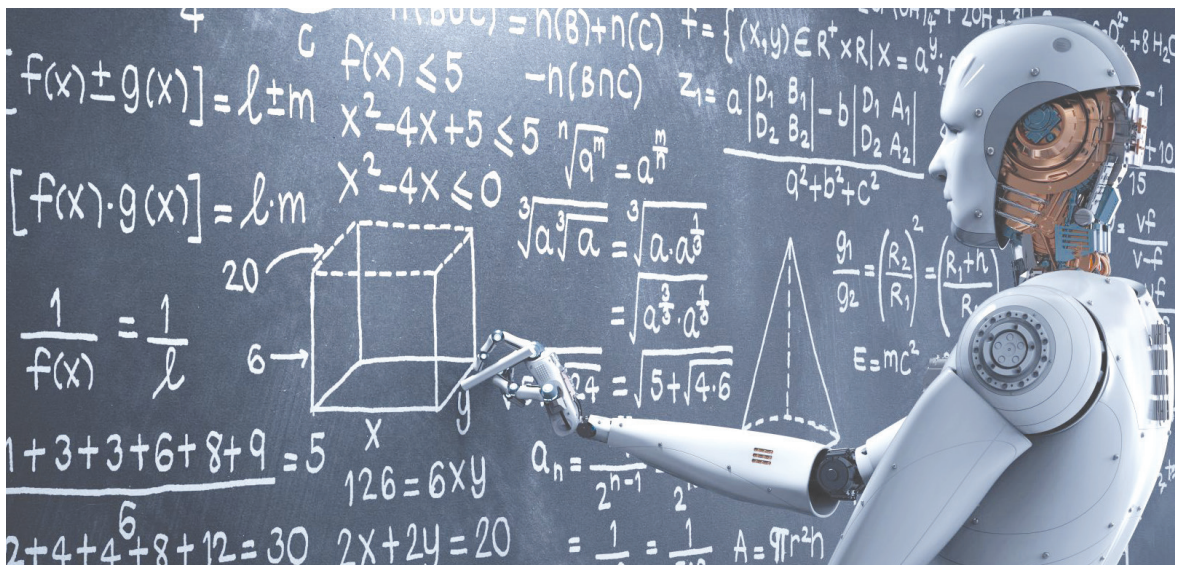

شرکت «انویدیا»(NVIDIA) راهی برای آموزش هوش مصنوعی با داده‌های بسیار کم یافته است.

به نقل از انگجت، شرکت «انویدیا» رویکرد جدیدی را برای آموزش «شبکه‌های زایای دشمن گونه»(GANs) ایجاد کرده است که می تواند روزی آنها را برای انجام کارهای مختلف و بزرگتری مناسب سازد.

قبل از توضیح کار شرکت «انویدیا»، بد نیست کمی در مورد نحوه کار «شبکه زایای دشمن گونه»(GAN) بدانیم. هر «GAN» از دو شبکه عصبی رقیب تشکیل شده است: یک مولد و یک جدا کننده. هدف الگوریتم در مولد، ایجاد تصاویر جدید است و جدا کننده هزاران تصویر حاصل را بررسی می کند. سپس از این داده ها برای مربیگری یا آموزش همتای خود استفاده می کند.

شبکه های زایای دشمن گونه سنتی به منظور ایجاد نتایج مداوم و باورپذیر به حدود ۵۰ هزار تا ۱۰۰ هزار تصویر آموزشی نیاز دارند و با تعداد تصاویر کم به مشکل می خورند. در این موارد، جدا کننده اطلاعات پایه کافی ندارد تا بتواند به طور موثر مولد را مربیگری کند.

«شبکه‌های زایای دشمن گونه»(Generative Adversarial Networks) یک کلاس از چارچوب‌های یادگیری ماشین هستند که به دست «ایان گودفلو» و همکارانش در سال ۲۰۱۴ پیشنهاد شدند. دو شبکه عصبی در یک بازی روبروی یکدیگر قرار می‌گیرند؛ در چارچوب یک بازی با گردایش صفر، که سود یک کنشگر ضرر کنشگر دیگر است.

در این روش شبکه فرا می‌گیرد چگونه از داده‌های آموزش، داده‌های جدیدی به وجود بیاورد که از دید آماری داده‌های آموزش و به وجود آمده همسان باشند. برای نمونه، شبکه زایای دشمن گونه آموزش یافته می‌تواند عکس‌های جدیدی را به وجود آورد که از دید بیننده درست باشد و بسیاری از ویژگی‌های داده‌های آموزشی را در بر بگیرد. ایده بنیادی شبکه‌های زایای دشمن گونه بر پایه آموزش جداکننده است. بدین ترتیب، شبکه زایا به جای اینکه در پی کاهش فاصله با یک عکس باشد، در تلاش برای گمراه کردن شبکه جداکننده خواهد بود. بنابراین مدل، توانایی این را پیدا می کند که به وجود آوردن عکس‌ها را فرا بگیرد. در گذشته، یکی از روش های محققان هوش مصنوعی برای حل این مشکل، استفاده از روشی به نام «تقویت داده» بود. با استفاده مجدد از یک الگوریتم تصویر به عنوان نمونه، در مواردی که مطالب زیادی برای کار وجود ندارد، آنها سعی می کردند با ایجاد کپی‌های تحریف شده از داده‌های موجود، این مشکل را برطرف کنند. تحریف در این حالت می‌تواند به معنای برش یک تصویر، چرخاندن آن یا برگرداندن آن باشد. ایده این کار نیز این است که شبکه هرگز یک تصویر را دو بار نبیند.

مشکل این روش این است که منجر به شرایطی می‌شود که GAN به جای خلق چیزی جدید، از آن تحریفات تقلید می‌کند.

رویکرد جدید شرکت «انویدیا» موسوم به «تقویت سازگار جدا کننده»(ADA) هنوز از همین روش «تقویت داده» استفاده می‌کند، اما این کار را به صورت تطبیقی انجام می‌دهد. یعنی به جای اینکه تصاویر را در کل مراحل آموزش، تحریف کند، این کار را به صورت انتخابی و به اندازه کافی انجام می‌دهد تا GAN به مشکل نخورد.

نتیجه بالقوه رویکرد جدید «انویدیا» معنادارتر از آن است که تصور کنید. آموزش یک هوش مصنوعی برای نوشتن یک بازی جدید ماجراجویی مبتنی بر متن، آسان است، زیرا مواد زیادی برای کار الگوریتم وجود دارد، اما این مورد درباره بسیاری از وظایف دیگر که محققان می‌توانند برای کمک به GAN ها متوسل شوند، صدق نمی‌کند.

به عنوان مثال، آموزش یک الگوریتم برای تشخیص یک اختلال عصبی نادر در مغز دقیقاً به دلیل نادر بودن آن دشوار است. با این حال، یک GAN آموزش دیده با رویکرد «ADA» می تواند این مشکل را برطرف کند.

همچنین پزشکان و محققان می‌توانند یافته‌های خود را با سهولت بیشتری به اشتراک بگذارند، زیرا آنها در حال کار بر روی یک پایه از تصاویر ایجاد شده توسط هوش مصنوعی هستند، نه بیماران در دنیای واقعی.

شرکت «انویدیا» اطلاعات بیشتری را در مورد رویکرد «ADA» در کنفرانس آتی «NeurIPS» که از شش دسامبر آغاز شده است، به اشتراک می‌گذارد.

## فناوری

### حلقه بسکتبال هوشمند ساخته شد

یک حلقه بسکتبال هوشمند قادر است همزمان با ارتقای مهارت‌های کاربران کوچکتر شود یا بالاتر برود.

به نقل از نیو اطلس، هنگام آموزش و تمرین برای انجام هر نوع ورزش، مهم است که همراه با پیشرفت مهارت‌های خود، خود را به چالش بکشید. این موضوع در مورد یک حلقه بسکتبال جدید صدق می‌کند، چرا که قادر است همراه با افزایش مهارت کاربران، کوچک شود یا ارتفاع بیشتری بگیرد.این دستگاه توسط تیمی به سرپرستی پروفسور «استفانی مولر» در آزمایشگاه علوم رایانه‌ای و هوش مصنوعی موسسه فناوری ماساچوست(MIT CSAIL) ساخته شده است. این حلقه بسکتبال هوشمند بخشی از یک پروژه بزرگتر است که هدف آن توسعه ابزارهای تغییر شکل دهنده است که برای کمک به عملکرد بهتر کاربران سازگار می‌شوند.

نمونه‌های دیگر از این ابزار، شامل دوچرخه دارای چرخ‌های جمع شونده و بازوبندی است که برای کمک به گلف بازها، دست‌ها را صاف نگه می‌دارد.

این حلقه بسکتبال هوشمند در شکل فعلی خود دارای یک حسگر فشار پیزوالکتریک در صفحه پشتی خود و یک سوئیچ الکتریکی در حلقه است و حسگر، هر توپی را که به تخته برخورد می‌کند یا از حلقه عبور می‌کند، تشخیص می‌دهد و یک رایانه متصل به حلقه، هر بار که توپ به تخته برخورد می‌کند، نیم امتیاز و هر بار که توپ از حلقه عبور می‌کند، یک امتیاز به کاربر می‌دهد.

سپس هنگامی که میانگین امتیاز کاربر طی چهار پرتاب، به حداقل ۰.۷۵ امتیاز رسید، قطر حلقه کمی کوچکتر می‌شود و همچنین کمی ارتفاع می‌گیرد.

این روند بارها و بارها تکرار می‌شود و با به تدریج کوچک شدن حلقه و ارتفاع گرفتن آن، کاربر مهارت بالایی به دست می‌آورد.

این تغییرات می‌تواند هم به صورت دستی و هم به شکل خودکار اعمال شود. با این حال، در آزمایشات مشخص شد که داوطلبان هنگام استفاده از حلقه با تنظیمات خودکار، عملکرد بهتر و مهارت بیشتری کسب می‌کنند.

این یافته حاکی از آن است که افراد به طور کلی در ارزیابی سطح مهارت فعلی خود چندان خوب نیستند و بیشتر خود را دست کم می‌گیرند یا روی خود بیش از توانایی‌هایشان حساب باز می کنند. در حالی که در مقابل، این فناوری با سازگاری خودکار برای حفظ یک نقطه چالش بهینه در نظر گرفته شده است که کار با آن نه خیلی آسان است و نه خیلی سخت.

امید است که با توسعه بیشتر، این حلقه و وسایل مشابه توسط افرادی که توانایی استخدام مربیان حرفه‌ای را ندارند، مورد استفاده قرار گیرد.

محققان می‌گویند با افزودن حسگرهای بیشتر از جمله دوربین‌ها، این سیستم علاوه بر ارزیابی توانایی کاربر، خواهد توانست طیف وسیعی از مهارت‌ها را ردیابی و قابل دستیابی کند.

### فرود موفقیت آمیز ماموریت «هایابوسا-۲»

آژانس فضایی اروپا اخیرا در حساب کاربری خود با انتشار تصاویری موفقیت آمیز بودن ماموریت «هایابوسا-۲»(Hayabusa-۲) را تبریک گفت.

پس از ۳.۲ میلیارد کیلومتر سفر در فضا، روز شنبه(۵ دسامبر) کپسول بازگشتی «هایابوسا-۲» آژانس پژوهش‌های هوافضای ژاپن در منطقه ممنوعه صحرای دورافتاده «ومرا» (Woomera) استرالیا با کمک چتر نجات فرود آمد.

درون این کپسول مواد جمع آوری شده از سیارک «ریوگو»(Ryugu) طی دو عملیات نمونه‌برداری وجود دارد. عملیات نمونه‌برداری اولیه در ماه فوریه ۲۰۱۹ و عملیات نمونه‌برداری دوم نیز در ماه ژوئیه همان سال به دنبال عملیات قبلی انجام شد و طی آن پس از انفجاری که توسط برخوردگر منفجر شونده بر روی سطح سیارک انجام شد، نمونه‌های زیر سطح آن جمع‌آوری شد.

آژانس فضایی اروپا در ادامه نوشت: ماموریت سیارکی ما برای حفاظت از سیاره مادری موسوم به ماموریت «هرا»(Hera)، هیچ نمونه‌ای را به زمین باز نخواهد گرداند اما از یک نظر قابل توجه رویکرد ماموریت «هایابوسا۲» را دنبال خواهد کرد. هنگامی که ماموریت ما در اواخر سال ۲۰۲۶ به سیستم سیارکی مورد نظر خود یعنی «دیدیموس»(Didymos) برسد، فضاپیمای اندازه میز ما نیز به طور مشابه مواد زیرسطحی را بررسی خواهد کرد و این بار با یک برخورد بسیار قدرتمندتر عملیات حفاری انجام می‌شود. در همین حال فضاپیمای ناسا موسوم به «دارت»(DART) در سال ۲۰۲۲ به سیارک کوچک‌تر از دیدیموس به نام «دیدیمون»(Didymoon) برخورد و تلاش خواهد کرد تا مدار سیارک را به روشی قابل اندازه گیری تغییر دهد.

در ماموریت «هایابوسا-۲» نیز پرتابه مسی ۲.۵ کیلوگرمی هایابوسا-۲ با سرعت حدود ۲ کیلومتر در ثانیه به سطح سیارک ریوگو با قطر ۹۰۰ متر شلیک شد. پرتابه(projectile) جسمی است که با وارد کردن نیرو، به فضا پرتاب می‌شود. فضاپیمای «دارت» ناسا وزنی معادل ۵۵۰ کیلوگرم دارد و با سرعت شش کیلومتر بر ثانیه به دیدیمون برخورد خواهد کرد.

ماموریت «هرا» همراه با یک جفت «تاسواره»(CubeSats) فضای عمیق که در فضاپیما تعبیه شده، پرتاب خواهند شد، این تاسواره‌ها روی دهانه‌ای که در اثر برخورد باقی مانده است تمرکز خواهند کرد و از نزدیک ارزیابی‌هایی برای اندازه گیری جرم، ترکیب و همچنین سطح زیرین و خصوصیات داخلی سیارک انجام خواد داد. با انجام این کار هرا به ماموریت ناسا کمک می‌کند تا «آزمایش انحراف در مقیاس بزرگ دارت»(DART's grand-scale deflection experiment) به درستی انجام شود و به یک روش حفاظت از سیاره مادری کاملاً جامع تبدیل شود که در صورت لزوم برای محافظت از زمین در برابر سیارک‌های در حال ورود، می‌توان دوباره از آن استفاده کرد. شکل چرخش سیارک مورد هدف «دیدیموس» همانند چرخش سیارک «ریوگو» است اما قطر آن ۷۸۰ متر است. سپس در ادامه ماموریت هرا، محققان ماموریت مذکور این فرصت را پیدا می‌کنند که کار دیگری انجام دهند و کاری کنند که دو تاسواره آنها بر سیارک «دیمورفس» (Dimorphos) فرود آیند و سپس هرا را در پایان ماموریت به «دیدیموس» برسانند.

### ابرنواخترها زودتر از تصور، حیات می‌بخشند

محققان می‌گویند ابرنواخترها احتمالا اتم‌های کربن حیات بخش را سریع‌تر از آنچه تصور می‌شود تولید می‌کنند، چرا که یک ابررایانه نشان داده است که ستاره‌های در حال انفجار، تولید کربن را در اعماق خود افزایش می‌دهند.

به نقل از انگجت، دانشمندان دانشگاه ایالتی میشیگان دریافته‌اند که ستاره‌های در حال انفجار بسیار سریع‌تر از آنچه تصور می‌کردند، اتم های کربن حیات‌بخش را ایجاد می‌کنند. با این حال این کشف، رمز و راز دیگری ایجاد کرده است که می‌تواند نظریه‌های فعلی ایجاد عناصر را به چالش بکشد و به پیدایش علوم جدیدی در زمینه نجوم و همجوشی کمک کند.

کربن یکی از فراوان‌ترین عناصر روی کره زمین است که با انفجار ستاره‌های ابرنواختر در واکنش همجوشی «سه گانه آلفا» ایجاد شده است. منظور از اصطلاح «آلفا»، یک هسته اتم هلیوم است که از دو پروتون و دو نوترون تشکیل شده است. وقتی سه تا از آنها با هم ذوب شوند، کربن با مجموع شش پروتون، شش نوترون و شش الکترون به دست می‌آید.

این واکنش همجوشی بسیار ناکارآمد است، مگر اینکه چیزی به آن کمک کند. محققان با استفاده از مدل‌های توسعه یافته توسط ابر رایانه دریافتند که پروتون‌های اضافی در قسمت داخلی یک ابرنواختر می‌توانند واکنش‌های همجوشی سه گانه آلفا را تسریع کرده و ۱۰ برابر بیشتر از حد انتظار، اتم کربن تولید کنند.

این ممکن است وجود کربن اضافی موجود در جهان را توضیح دهد، اما رمز و راز دیگری را نیز ایجاد می‌کند. دانشمندان تاکنون فکر می‌کردند که این پروتون‌های اضافی مسئول ایجاد ایزوتوپ‌های سنگین‌تر روتنیوم و مولیبدن هستند که به وفور شگفت‌آوری در زمین یافت می‌شود. «لوک اف رابرتز» استاد دانشگاه میشیگان و محقق این مطالعه می‌گوید: این عناصر را در جاهای دیگری جز ابرنواخترها نمی‌بینید.این بدان معنی است که این ایزوتوپ‌ها ممکن است به روش‌های دیگری تولید شده باشند، اما محققان از چگونگی آن اطمینان ندارند. «هندریک شاتز» محقق این مطالعه گفت: یافتن گزینه‌های جایگزین آسان نیست.

با این حال، اگرچه ممکن است این تحقیق، نظریه مورد علاقه ما را از بین ببرد، اما این یک علم جدید و جالب است. «سم آستین» مدیر این پروژه و مدیر سابق آزمایشگاه ملی ابررسانای سیکلوترون می گوید: پیشرفت وقتی حاصل می‌شود که تناقضی وجود داشته باشد.

### یک قدم مانده تا رسیدن پای «بلو اوریجین» به ماه

آزمایشات موتور و پیشرانه‌های فرودگر قمری شرکت فضایی خصوصی «بلو اوریجین»(Blue Origin) متعلق به «جف بزوس» ثروتمندترین فرد دنیا برای ارسال فضانوردان به کره ماه به خوبی در حال انجام است و این شرکت راه زیادی برای رسیدن به ماه ندارد.

به نقل از آی ای، شرکت فضایی «بلو اوریجین»(Blue Origin) متعلق به «جف بزوس» چهارمین سری از آزمایشات محفظه احتراق پیشران خود را انجام داد. این محفظه پیشران موتور «BE-۷» برای مدت زمان کمی بیش از ۲۰ ثانیه روشن شد که همانطور که «بزوس» در یک پست اینستاگرامی ذکر کرد، مجموع زمان روشن ماندن و آزمایش آن را به ۱۲۴۵ ثانیه رساند.

موتور «BE-۷» موتوری است که نیروی مورد نیاز فضانوردان ناسا را در سال ۲۰۲۴ برای بازگشت به ماه تامین می‌کند که شامل اولین زن فضانوردی خواهد بود که به عنوان بخشی از «برنامه آرتمیس» سطح ماه را لمس می کند.

همانطور که در پست اینستاگرامی «بزوس» آمده، این آزمایش موتور در مرکز پرواز فضایی مارشال ناسا در هانتسویل آلاباما انجام شده است.

«برنت شروود» معاون رئیس و مدیر برنامه‌های توسعه پیشرفته «بلو اوریجین» گفت: «BE-۷» یک موتور مبتنی بر توربوماشین است که از کارآمدترین پیشرانه‌ها برای مانور در اعماق فضا و فرود روی ماه استفاده می‌کند.

«بلو اوریجین» می‌گوید این موتور خارق العاده جدا از تاریخ سازی همچنین می‌تواند ۱۰ هزار پوند رانش ایجاد کند و برای یک فرود دقیق روی ماه، رانش آن تا دو هزار پوند کاهش می‌یابد.

«جان ویلیا» مدیر توسعه موتورها در «بلو اوریجین» گفت: قدرت بالا، قابلیت‌های رانش عمیق و توانایی‌های راه اندازی مجدد «BE-۷»، آن را به موتوری ایده آل برای حمل محموله‌های بزرگ به ماه و همچنین انجام بسیاری از برنامه‌های دیگر در فضا تبدیل می‌کند. شرکت «بلو اوریجین» بخشی از گروهی از شرکت‌ها است که توسط ناسا برای ساخت فرودگرهای قمری برای بازگشت ناسا به کره ماه انتخاب شده است. فرودگر قمری یک قسمت مهم از «برنامه آرتمیس» است. این شرکت سرپرست تیم «سیستم‌های انسانی فرود»(HLS)است که شامل شرکت‌های «لاکهید مارتین»، «نورثروپ گرومن» و «دراپر» نیز هست. در بیانیه مطبوعاتی «بلو اوریجین» آمده است: «بلو اوریجین» به عنوان پیمانکار اصلی، مدیریت برنامه، مهندسی سیستم‌ها، اطمینان از ایمنی و مهندسی مأموریت را رهبری می‌کند. شرکت «لاکهید مارتین» نیز مسئولیت توسعه و ساخت صعودگر و عملیات‌ها و آموزش‌های ماموریت‌های سرنشین‌دار را بر عهده دارد. شرکت «نورثروپ گرومن» هدایت «عنصر انتقال»(Transfer Element) را بر عهده دارد که فرودگر را به مدار زیرین ماه و فرود نهایی هدایت می‌کند. در آخر نیز شرکت «دراپر»(Draper) هدایت هنگام فرود را بر عهده دارد.

### اولین آشپزخانه رباتیک جهان ساخته شد

اولین آشپزخانه رباتیک جهان دارای یک ربات با دو بازوی رباتیک است که از دست و حرکات انسان تقلید می‌کند و هم قادر به آشپزی است و هم می‌تواند آشپزخانه را بعد از پخت غذا تمیز کند. به نقل از آی ای، همه ما گاهی در مواقع تنهایی آرزو کرده‌ایم که ای کاش کسی یا رباتی بود تا برایمان آشپزی کند و پس از آن آشپزخانه را نظافت کند. در حالی که بسیاری از ما در این مواقع سفارش غذا از بیرون و تحویل درب منزل را انتخاب می‌کنیم، این آرزوی دیرین ما ممکن است به لطف شرکت «مولی رباتیک»(Moley Robotics) به واقعیت تبدیل شود. این شرکت انگلیسی ادعا کرده است که اولین آشپزخانه رباتیک جهان را با یک ربات ماهر و یکپارچه در یک آشپزخانه لوکس تولید کرده است که غذاها را تنها با لمس یک دکمه می‌پزد و آماده می‌کند. این آشپزخانه دارای دو بازوی رباتیک است که می‌تواند به شکلی واقعی و طبیعی از حرکات دست انسان هنگام تهیه غذا تقلید کند.

این شرکت در بیانیه مطبوعاتی در مورد این محصول جدید نوشته است: این بدان معنی است که این آشپزخانه رباتیک درست مانند یک آشپز انسان می‌تواند مواد موجود در یخچال هوشمند را ارزیابی کند و مواد لازم را بیرون بیاورد، سپس دمای اجاق گاز را تنظیم کند، ظروف را از ظرفشویی بردارد و غذای آماده شده را در بشقاب سرو کند. این ربات حتی خودش آشپزخانه را تمیز می‌کند. شرکت سازنده می‌گوید دستیابی به چنین آشپزخانه رباتیک پیشرفته‌ای کار ساده‌ای نبود و برای تحقق آن، کار گروهی متشکل از ۱۰۰ مهندس، طراح محصول و طراح داخلی لوکس و سه سرآشپز که برنده جایزه شده‌اند، انجام شد.