روزنامه
امید روز
روزنامه سراسری
اقتصادی اجتماعی
شنبه ۱۳۹۹/۰۸/۲۴
۲۰۰۰ تومان
شماره : ۹۴۹

آنی یاب
www.aniyab.ir
مرکز گمشده و پیدا شده کشور
۰۲۱-۶۲۸۰۱

لیگ برتر تا نیم فصل قطعا بدون تماشاگر

زهره هراتیان، رئیس ایفمارک و عضو ستاد مبارزه با کرونا در فوتبال همان روزها اعلام کرده بود که یک نفر آشـــنا به مسائل تخصصی فوتبال باید در پروسه تدوین پروتکل بهداشتی برگزاری لیگ حضور داشـــت تا مسائل مختلف را در تدوین پروتکل در نظر بگیرد.

بـــا این حال لیگ نوزدهم با همان پروتکل تدوین شـــده از ســـوی فدراسیون پزشکی ورزشی به پایان رسید اما چند هفتـــه مانده به پایان لیگ نوزدهـــم، هراتیان اعلام کرد که درصدد تدوین پروتکلی ویژه فوتبال هستند اما برای اجرای این پروتکل نیاز به مجوز ســـتاد مبارزه با کرونا و فدراسیون پزشکی ورزشی است.

در آســـتانه برگزاری لیگ بیستم، ۲ جلسه بین مسئولان فدراســـیون فوتبال و فدراسیون پزشکی ورزشی برگزار شده و در این جلســـه‌ها درباره اجرا و نظارت بر پروتکل ســـلامت لیگ فوتبال صحبت شـــده است. این جلسه‌ها تحت عنوان «راهنمای گام دوم مبارزه با کووید-۱۹ (کرونا ویروس) فاصله گذاری اجتماعی و الزامات سلامت محیط لیگ فوتبال» برگزار شـــد و قرار است جلسات دیگری هم تا پیش از شروع فصل جدید برگزار شود.

مهم‌ترین دستاورد این جلسات موافقت فدراسیون پزشکی ورزشی با درخواست فدراسیون فوتبال مبنی بر اجرای پروتکل سلامت لیگ فوتبال است.

محمداسد مسجدی، سرپرست فدراسیون پزشکی ورزشی در این رابطه می‌گوید: «فدراسیون فوتبال در دوره گذشته از فدراسیون پزشکی ورزشـــی درخواست کرد تا مقوله اجرای پروتکل سلامت لیگ فوتبال به آنها واگذار شود و فدراسیون پزشکی ورزشی نیز با این درخواست موافقت کرد. هم اکنون نیز فدراسیون پزشکی ورزشی دخل و تصرفی در مورد انجام تست‌های پی سی آر و سایر مسائل مرتبط با اجرای پروتکل سلامت در رشته فوتبال ندارد و هر فدراسیون دیگری نیز که علاقه‌مند باشـــد می‌تواند انجام تست‌های پی سی آر و سایر موارد مرتبط با پروتکل‌های ابلاغ شـــده را بر عهده گیرد چرا که تاکنون هزینه هنگفتی در مورد مباحث درمانی مرتبط با کرونا از ســـوی فدراسیون‌های ورزشی مختلف به فدراسیون پزشکی ورزشی تحمیل شده است.»

البتـــه که فصل گذشـــته هم هزینه تســـت پی‌ســـی‌آر فوتبالیســـت‌ها برعهده باشـــگاه‌ها بود و فدراسیون پزشکی ورزشی هزینه‌ای بابت این تست‌ها پرداخت نمی‌کرد که حالا بعـــد از واگذاری فرآیند اجرای پروتکل‌ها، در هزینه‌های این فدراسیون صرفه‌جویی شود. مهم‌ترین اتفاقی که در راستای این واگذاری رخ داده است، به نوعی تدوین پروتکلی اختصاصی برای لیگ از ســـوی فدراسیون فوتبال است. پروتکلی که در فصل گذشته هم به صورت غیررسمی برای برخی باشگاه‌ها اجرا می‌شد و مهم‌ترین تفاوتش با پروتکل ابلاغ شده از سوی فدراســـیون پزشکی ورزشی در تعداد تست‌هایی بود که باید گرفته می‌شد. به این شکل که باشگاه‌هایی که از نظر مالی دچار مشکل بودند، به جای گرفتن تست پی‌سی‌آر در فواصل ۱۰ یا ۵ روزه، تنها در صورتی از بازیکنان تست پی‌سی‌آر می‌گرفتند که خود بازیکن علایمی را در خود حس می‌کرد یا مشکوک به ابتلای به کرونا بود.

فدراسیون فوتبال البته هنوز از پروتکلی که قرار است در لیگ بیستم اجرا شود، رونمایی نکرده است اما از همین حالا یکی از اصلی‌ترین آیتم‌هایش گرفتن تســـت از بازیکنان به صورت خوداظهاری است.

علاوه بر این با توجه به شیوع دوباره ویروس کرونا، حضور تماشاگران هم تا نیم فصل به طور قطعی منتفی خواهد بود. محمداسد مسجدی، سرپرست فدراسیون پزشکی ورزشی در این رابطه گفته است: «با توجه به اینکه در وضعیت قرمز هستیم این موضوع را متصور نیستیم اما پیشنهاداتی ارائه شده است و ما در جلسات آینده روی این موضوع کار می‌کنیم تا با فاصله گذاری و خیلی محدود حضور تماشاگران را بررسی کنیم.»

همچنین سهیل مهدی، سرپرست کمیته مسابقات سازمان لیگ فوتبال در این رابطه می‌گوید: «موضوع حضور هواداران در ورزشگاه‌ها تا اواخر بهمن و حداقل تا نیم فصل لیگ بیستم منتفی است اما باید ببینیم پس از آن چه اتفاقی می‌افتد.»

دخل و خرج خانواده‌های ایرانی در سال گذشته چگونه بود؟

رشد ۲۰ درصدی هزینه‌ها

متوسط درآمد و هزینه سالیانه خانوارهای شهری در سال ۹۸ به ترتیب ۵۴.۱ و ۴۷.۴ میلیون تومان بود که نسبت به سال ۹۷ بیش از ۲۰ درصد رشد داشته است.

بـــررســـی هـــزینـــه و درآمد خانـــوار (بودجه خانوار) با هدف ارزیابی وضعیت هـــزینـــه‌ها و در آمد خانوارها انجام می‌شود.

شناســـایی الگوها و عادات مصرفی خانوار و مطالعه در مورد روند تغییرات آنها در اثر تحولات اقتصادی و اجتماعی، ارزیابی اثرات اقتصادی و اجتماعی برنامه‌های دولت در وضع زندگی خانوار ها از نظر ترکیب هزینه‌های مصرفی آنها، محاســـبه حساسیت درآمدی تقاضا، میل نهایی به مصرف و میل نهایی به پس انداز در جامعه از مهم ترین اهداف بررسی بودجه خانوار است.

مرکز آمار و اطلاعات راهبردی وزارت تعاون در سالنامه آماری گزارشی از وضعیت هزینه و درآمد خانوار شهری و روستایی در سال گذشته را منتشر کرد. براساس این گزارش ســـال گذشته هر خانوار شهری ۵۴ میلیون و ۱۰۰ هزار تومان درآمد کسب و ۴۷ میلیون و ۴۳۷ هزارتومان هزینه کرده است. خانوار روستایی نیز برابر ۲۹ میلیون و ۷۰۰ هزارتومان درآمد داشته و ۲۶ میلیون و ۱۰۰ هزارتومان خرج کرده است.درآمد خانوارهای شهری در سال ۹۸ نسبت به سال قبل آن ۲۴ درصد و هزینه‌ها ۲۰ درصد رشد داشت.

استان‌های دارای بیشترین و کمترین درآمد

ســـال گذشته به طور متوسط کارفرمایان ۷۹ میلیون و ۲۶۰ هزارتومان درآمد کسب کردند و مزد بگیر خصوصی (کارگر) در مجموع ۴۷ میلیون و ۷۲۳ هزارتومان در یک سال حقوق گرفتند.

بررسی جداول نشان می‌دهد چنانچه سال گذشته دو نفر در یک خانواده شاغل بودند مجموع درآمد آنها به طور میانگین در سراســـر کشور معادل ۸۰ میلیون و ۲۰۳ هزار تومان بوده است.

خانوارهای ســـاکن پایتخت در سال ۹۸ بالاترین درآمد را داشتند؛ ۸۱ میلیون و ۳۱۷ هزار تومان متوســـط درآمد خانوار بوده‌است. البته در تهران میزان هزینه خانوار نیز در مقایســـه با سایر استان‌ها قابل توجه است (۷۲ میلیون و ۷۱۷ هزار تومان هزینه خانوار شـــهری در سال ۹۸ بود). خانوار کرمانی‌ها نیز با ۳۴ میلیون و ۳۳۸ هـــزار تومان درآمد و ۳۶ میلیون و ۵۳۵ هزار تومان هزینه، کمترین دخل و خرج را داشتند.

دهک‌های درآمدی سال گذشته چه قدر درآمد داشتند؟

اقتصاددانـــان جمعیـــت هر جامعه‌ای را به لحاظ درآمـــد و مصرف به ۱۰ رتبه تقسیم‌بندی می‌کنند و هریک از این رتبه‌ها را دهک می‌نامند.

دهک اول نشان دهنده ۱۰ درصد از خانوارهایی است که کمترین هزینه سالانه را داشـــته‌اند. بنابراین می‌توان گفت که‌این دسته از خانوارها جزو فقیرترین اقشار جامعه محســـوب می‌شـــوند. در نقطه مقابل دهک دهم، ۱۰ درصد از خانوارهایی را نشـــان می‌دهد که بیشـــترین مبلغ را صرف هزینه سالانه خود کرده‌اند، لذا این دسته از خانوارها از مرفه‌ترین اقشار جامعه هستند.

براساس آمار وزارت تعاون، متوسط درآمد سالیانه دهک اول در سال ۹۸ برابر ۱۳ میلیون و ۱۰۵ هزار تومان و دهک دهم ۱۴۳ میلیون و ۸۲۳ هزار تومان بود.

مرکز آمار و اطلاعات راهبردی وزارت تعاون در ســـالنامه آماری گزارشـــی از وضعیت هزینه و درآمد خانوار شـــهری و روستایی در سال گذشته را منتشر کرد. براساس این گزارش سال گذشته هر خانوار شهری ۵۴ میلیون و ۱۰۰ هزار تومان درآمد کسب و ۴۷ میلیون و ۴۳۷ هزارتومان هزینه کرده است. خانوار روستایی نیز برابر ۲۹ میلیون و ۷۰۰ هزارتومان درآمد داشـــته و ۲۶ میلیون و ۱۰۰ هزارتومان خرج کرده است.درآمد خانوارهای شهری در سال ۹۸ نسبت به سال قبل آن ۲۴ درصد و هزینه‌ها ۲۰ درصد رشـــد داشت. اقتصاددانان جمعیت هر جامعه‌ای را به لحـــاظ درآمد و مصرف به ۱۰ رتبه تقســـیم‌بندی می‌کنند و هریک از این رتبه‌ها را دهک می‌نامند.

دهک اول نشان دهنده ۱۰ درصد از خانوارهایی است که کمترین هزینه سالانه را داشـــته‌اند. بنابراین می‌توان گفت که‌این دسته از خانوارها جزو فقیرترین اقشار جامعه محســـوب می‌شوند. در نقطه مقابل دهک دهم، ۱۰ درصد از خانوارهایی را نشان می‌دهد که بیشترین مبلغ را صرف هزینه سالانه خود کرده‌اند، لذا این دسته از خانوارها از مرفه‌ترین اقشار جامعه هستند.شناسایی الگوها و عادات مصرفی خانوار و مطالعه در مورد روند تغییرات آنها در اثر تحولات اقتصادی و اجتماعی، ارزیابی اثرات اقتصادی و اجتماعی برنامه‌های دولت در وضع زندگی خانوار ها از نظر ترکیب هزینه‌های مصرفی آنها، محاسبه حساسیت درآمدی تقاضا، میل نهایی به مصرف و میل نهایی به پس انداز در جامعه از مهم ترین اهداف بررسی بودجه خانوار است.

بازار ارز چگونه آرام می‌گیرد؟

علی‌اصغر سمیعی
رییس اسبق کانون صرافان

این ســـوال مطرح است که آیا در شـــرایط تحریم می شود نرخ ارز را کنترل کرد؟

اگر منظور از کنترل بازار ارز، نگه داشتن مصنوعی و دستوری قیمت‌ها باشد، بنده هیچ گاه آن را توصیه نکرده‌ام و توصیه نمی کنم و این کار را اصولی و صحیح ارزیابی نمی کنم.

کنترل بازار ارز با وجود تفاوت فاحش نرخ بهره و تورم در کشـــور ما و کشـــورهای حوزه دلار ، همانند این اســـت که بخواهیم یک رودخانه خروشـــان را که دائم از جاهای مختلف و کوهسارهای مختلف به آن آب وارد می شـــود، کنترل کنیم. اگر حتی چندین سد بر روی آن رودخانه گذاشته شود، با توجه به اینکه آب رودخانه دائم در حال ازدیاد است، این ســـدها شکسته می شود؛ مگر اینکه از حجم آبی که به آن رودخانه وارد می‌شود، کاسته شود.

وقتی در مدت ۴۱ سال نرخ تورم در کشور به طور متوسط بیش از ۲۱ درصد باشـــد و حجم نقدینگی در همین مدت سالانه بیش از ۲۵ درصد باشد، چگونه می شود این رودخانه را آرام کرد؟ حالا چه در تحریم باشیم یا نباشیم.اتفاقا زمان های نبودن در تحریم کمکی به بهبود اقتصاد کشور نکرد. وقتی تحریم نبودیم، با وجود درآمدهای هنگفت نفتی، مسوولین اقتصـــادی مغرورتر و غافل تر بودند و معمولاً با تزریق دلارهای نفتی به جامعه و کنترل مصنوعی قیمت ها، باعث گمراهی مردم و فعالان اقتصادی کشور می شدند.اتفاقا تحریم‌ها از یک جهت می‌تواند برای کشور ما امری مبارک باشد، به طوری که می‌تواند مسئولین اقتصادی کشور را بیدار کند تا چشمشان به واقعیت‌ها بینا شود و سرمایه های واقعی کشور را ببینند. ســـرمایه های واقعی هر کشـــور اعتماد مردم آن کشور است. در شرایط تحریمی فعلی هم اگر مسئولین اقتصادی بخواهند، می توانند از نیروهای نهفته مردم سود ببرند و همه مشکلات را مانند پر کاهی از سر راه بردارند ،

در همین حالی که من و شـــما در حال نوشتن و خواندن این مطلب هســـتیم، چندین میلیارد دلار ارزهای خارجی به صورت اســـکناس در گاوصنـــدوق های دفاتر و منازل مردم و در صندوق های امانات بانک ها وجود دارد که هیچ سودی برای صاحبان آن و برای کشور ایجاد نمی کند و منافع آن فقط به بانک‌های مرکزی کشورهای صاحب آن ارزها می رسد و چندین برابر آن هم ذخایر و اعتبارات و سرمایه های ایرانیان در خارج از کشور هست.در حالی که اگر مردم به سیستم های بانکی کشور اعتماد داشته باشـــند، آن پول‌ها وارد چرخه اقتصادی کشور خودمان می‌شود و لازم هم نیســـت که حتما تبدیل به ریال شود. در همان حالت ارز هم می‌تواند باشـــد و در خدمت فعالیت های اقتصادی در کشور قرار گیرد و در خدمت رونق فعالیت های مختلف از جمله کشـــاورزی و دامداری و صنعتی و بانکداری کشور قرار گیرد یا به عنوان قرض به دولت داده شود، ولی شرط آن بازسازی اعتماد مردم است

متاسفانه در خیلی از موارد به خاطر سودهای مقطعی و کوچک به این سرمایه بزرگ یعنی اعتماد مردم لطمه وارد شده است.

آنی یاب
برچسب هوشمند آنی‌یاب
دیگر نگران گمشدن اشیا و مدارک خود نباشید!

برچسب های هوشمند آنی‌یاب در سایزهای مختلف به منظور چسباندن روی اشیاء و مدارک جهت سریعتر پیداکردن مالک توسط یابنده، طراحی و تولید شده اند.این برچسب ها دارای کدهای منحصربه فرد در هر شیت بوده که با فعالسازی آنها و چسباندن روی اشیاء و مدارک ، در صورت مفقود شدن و پیدا شدن توسط هر شخصی ، با استفاده از SMS (پیامک) ، اسکن بارکد و تماس با پشتیبانی دفتر مرکزی آنی‌یاب امکان تحویل سریع شیء یا مدارک یافته شده به مالک آن فراهم میگردد .

جهت سفارش این محصول با ۱۰٪ تخفیف کد ۲۷۰ را به ۳۰۰۰۵۰۲۰ پیامک کنید

آنی پارک
برچسب ارتباط با مالک خودرو
دیگر نگران مزاحمت پارک خودرو خود نباشید!

این محصول جهت اطلاع رسانی مزاحمت پارک، ثبت ورود و خروج خودرو در پارکینگ های عمومی و خصوصی و همچنین محاسبه هزینه پارک در معابر عمومی (پارکومتر) طراحی شده است . هم‌چنین از این برچسب برای پرداخت هزینه پارک و عوارض نیز می توان استفاده کرد که در آینده فعال خواهد شد .

جهت سفارش این محصول با ۱۰٪ تخفیف کد ۲۷۱ را به ۳۰۰۰۵۰۲۰ پیامک کنید

روزنامه ایده روز

روزنامه اقتصادی اجتماعی
سراسری صبح ایران
ایده روز
شنبه ۱۳۹۹/۰۸/۲۴
شماره : ۹۴۹

غلبه بر بیماری کرونا مستلزم تقویت همکاری مردم

سخنگوی وزارت بهداشت با بیان اینکه بیش از یک میلیون و ۱۰۰ هزار نفر در جهان جان خود را بر اثر ابتلا به کرونا از دست داده اند، گفت: چیره شدن بر این بیماری نوپدید و حل این چالش جهانی مستلزم تقویت همکاری مردم در عمل به توصیه های بهداشتی و نهادینه شدن حفظ مسئولیت پذیری اجتماعی در همه مردم است.

دکتر سیما سادات لاری بیان کرد: بیش از یک میلیون و ۱۰۰ هزار نفر در جهان جان خود را بر اثر ابتلا به کرونا از دست داده‌اند.

وی افزود: چیره شدن بر این بیماری نوپدید و حل این چالش جهانی، مستلزم تقویت همکاری مردم در عمل به توصیه‌های بهداشتی و نهادینه شدن حفظ مسئولیت‌پذیری اجتماعی در همه مردم است.

سخنگوی وزارت بهداشت ابراز امیدواری کرد که باتوجه به وضعیت سهمگین بیماری در کشور و آغاز روزهای سرد سال و نگرانی‌ها و خطرات مترتب بر فصل سرما، با همکاری مردم در عمل به توصیه‌های بهداشتی شاهد گذر از روزهای سخت پیش رو با کمترین آفت بیماری و مرگ و میر ناشی از آن باشیم.

رایزنیها برای نقل و انتقال سوابق بیمه ای روستاییان به صندوق تامین اجتماعی

مدیرعامل صندوق بیمه اجتماعی کشاورزان، روستائیان و عشایر درباره نقل و انتقال سوابق بیمه ای افراد تحت پوشش از این صندوق به صندوق دیگر و برعکس گفت: یک مدت جلوی نقل و انتقالات گرفته شده بود اما اکنون تعامل و همکاری خوبی با تامین اجتماعی شکل گرفته؛ قصد داریم تفاهم مشترکی را انجام دهیم که به هیئت امنا ارسال می شود تا پس از اخذ مجوز از هیئت امنا اجرایی شود و مشکل مردم هم درباره نقل و انتقال سوابق حل شود.

علی شیرکانی درباره همپوشانی های بیمه ای گفت: وقتی مستمری از یک جا بیشتر برقرار نمی شود، چرا فرد حق بیمه به دوجا پرداخت کند؟. زمانی همپوشانی ایجاد می شود که فرد بخواهد دو خدمت را دریافت کند مثلا دودفترچه بیمه درمانی داشته باشد، اما درباره صندوق ما برای چه باید دو حق بیمه بدهد؟.

وی درباره نقل و انتقال سوابق بیمه ای هم اظهار کرد: یک مدت جلوی نقل و انتقالات گرفته شده بود اما اکنون تعامل و همکاری خوبی با تامین اجتماعی شکل گرفته، قصد داریم تفاهم مشترکی را انجام دهیم که به هیئت امنا ارسال می شود تا پس از اخذ مجوز از هیئت امنا اجرایی شود و مشکل مردم هم درباره نقل و انتقال سوابق حل شود. شیرکانی افزود: صندوق های ما نوعی ابزار تشویقی دولت است که افراد به شهرها نروند و به روستا برگردند. برخی مدتی در شهر کار کرده و بیمه تامین اجتماعی بوده اند و قصد دارند به روستا برگردند و سوابقشان را به صندوق ما منتقل کنند. یا برعکس، ممکن است جوانی به دانشگاه برود و کاری پیدا کند و بخواهد سابقه اش را از صندوق ما به تامین اجتماعی منتقل کند. این کار، موانعی دارد که امیدواریم برطرف شود.

مدیرعامل صندوق بیمه اجتماعی کشاورزان، روستائیان و عشایر با بیان اینکه مابه التفاوت هزینه ای نقل و انتقالات مشمول قانون نقل و انتقالات است و در قانون مشخص شده است که دقیقا بر چه مبنایی محاسبه شود اظهار کرد: جالب آنکه در دو سه سال اخیر بیشتر انتقال از سمت تامین اجتماعی به سمت ما بوده است.

وی ادامه داد: وام های اشتغال روستایی خوبی به ویژه در این دولت ارائه شده و خدمات و پشتیبانی از روستاها خوب بوده است و نقل و انتقالات به سمت صندوق ما رشد چندین برابری پیدا کرده است. سال های قبل شاید ۷۰ متقاضی نقل و انتقال داشتیم، اما اکنون به ۲۰۰۰ نفر هم رسیده است و می توان گفت مهاجرت معکوس را شاهدیم.

آزادسازی تدریجی پول‌های بلوکه شده هلال‌احمر

رییس جمعیت هلال‌احمر با اشاره به آزادسازی مرحله به مرحله کمک ها و پول‌های بین‌المللی بلوکه شده این سازمان، گفت: از مبالغ بلوکه شده که در حال آزادسازی است حدود ۱۱ میلیون فرانک برای هزینه در بخش کرونا است. دکتر کریم همتی درباره اقدامات صورت گرفته برای آزاد شدن کمک ها و ارزهای بین‌المللی مربوط به مدیریت کرونا، گفت: کل مبلغ حدودا ۱۵ میلیون دلار است و ما هم در سه نوبت اقداماتی انجام داده‌ایم که در هر بار حدود یک میلیون فرانک آن در اختیارمان قرار گرفت و برای مابقی مبالغ نیز اقداماتی در حال انجام است.

وی با اشاره به اینکه پول‌ها به تدریج به دستمان خواهد رسید، اظهار کرد: قول داده‌اند هر ماه حدود یک تا دو فقره از پول‌ها آزاد شود و هر سری چنین مبلغی در اختیار جمعیت هلال‌احمر قرار گیرد. رئیس جمعیت هلال‌احمر ادامه داد: بخشی از این پول‌ها مصرف خاص داشتند که در همان راستا هزینه شدند؛ به طور مثال بخشی برای سیل سیستان‌و بلوچستان، لرستان و... هزینه می‌شوند که پیش از این بلوکه شده بودند.

وی با اشاره به اینکه بخشی از این پول مربوط به هزینه در حوزه کرونا است، تاکید کرد: تاکنون تقریبا بیش از ۳ میلیون دلار از پول‌ها در اختیارمان قرار گرفته است. از مبالغ بلوکه شده که در حال آزادسازی است حدود ۱۱ میلیون فرانک برای هزینه در بخش کرونا است.

تهران با مشکلات عمده ساختارسازمانی دستگاه های اجرایی رو به روست

رییس سازمان مدیریت و برنامه ریزی استان تهران با تاکید بر لزوم تجدیدنظر در نظام حکمرانی منطقه ای استان تهران، گفت: تهران به عنوان پایتخت با مشکلات عمده ساختارسازمانی دستگاه های اجرایی رو به رو است.

مسعود شفیعی در تشریح لزوم تجدیدنظر در نظام حکمرانی منطقه ای استان تهران گفت: با توجه به اینکه استان تهران به عنوان پایتخت سیاسی، اقتصادی، فرهنگی و اجتماعی کشور با مشکلات عمده ساختارسازمانی دستگاه های اجرایی رو به روست، لازم است در نظام حکمرانی منطقه ای آن تجدید نظر شود.

به گفته وی، در این استان حجم بالای فعالیت وجود دارد و ساختار نیروی انسانی مناسب برای پاسخگویی به آنها وجود ندارد و امروزه شاهد آن هستیم که برخی دستگاه ها خارج از روال قانونی دولت اقدام به ساختار سازی برای ادارات خود کرده و سطوح مدیریتی خاص برای خود تعریف کرده اند، این در حالیست که ما در دولت با محدودیت های قانونی در سطوح مدیریتی به بن بست خورده ایم و از این جهت استان تهران به یک برنامه ریزی و توجه ویژه نیاز دارد. وی با تاکید بر وجود قوانین مشخص در حوزه ساختار سازمانی در کشور که با یک مجموعه ای از معیار ها محدوده این ساختار را بر اساس جمعیت، پهنه جغرافیایی و خدمات گیرندگان مشخص می کند، افزود: استان تهران از منظر ساختار سازمانی نسبت به سایر استان ها با توجه به تعداد خدمات گیرندگان و کارکنان از نظر کمیت و کیفیت پست ها شاهد فاصله معنا داری با دیگر استان های کشور است.

مدیرکل برنامه‌ریزی و توسعه اجتماعی وزارت وزیر ورزش:

پیکاهش پیامدهای روانی کرونا مستلزم مشاوره‌های روانشناختی است

سعیده محمد - سردبیر | مدیرکل برنامه‌ریزی و توسعه اجتماعی وزارت ورزش وجوانان گفت: کاهش و رفع پیامدهای روانی جامعه در دوران بحران کرونا، مستلزم توسعه و گسترش مشاوره‌های روانشناختی به همراه برخی اقدامات با هدف امیدبخشی است.

اعظم کریمی در رابطه با تاثیر شیوع ویروس کرونا بر سلامت روان اظهار داشت: سلامت روان جامعه این روزها تحت تأثیر پدیده‌ای به نام کرونا قرار گرفته که به اعتقاد روانشناسان سلامت، اثرات روانی آن با اتمام بحران نیز تداوم خواهد یافت. تأثیراتی که ناشی از مشکلات اقتصادی، مرگ نزدیکان و تحمل درازمدت دوری از اجتماع و انزوای شخصی است.

وی افزود: یک بیماری جسمی گاه همه زندگی آدمی را تحت تأثیر قرار می‌دهد. ارتباطات، اشتغال، برگزاری مناسک دینی - مذهبی، چگونگی برقراری تعاملات اجتماعی هر یک می‌تواند تحت تأثیر این بیماری قرار گرفته و بیمار را با احساسات وعواطف منفی همچون غم واندوه، ترس، نگرانی، خشونت و... روبه‌رو کند.

کریمی ادامه داد: احساس تنهایی و جدایی از خانواده، دشواری گفت وگو در خصوص بیماری با اقوام و نگرانی دوستان و نزدیکان نیز گاه آدمی را از انجام اقدامات روزمره بازداشته و این مساله می‌تواند اضطراب و تنش و افسردگی را به همراه داشته باشد.

مدیرکل برنامه‌ریزی و توسعه اجتماعی وزارت ورزش وجوانان افزود: براساس بررسی روانشناسان و جامعه‌شناسان از آثار تخریبی این بیماری، ویروس کرونا بر سلامت روان مخرب، اما القای امید به طبقات مختلف اجتماعی از طریق تفکرات مثبت و مشاوره‌های به‌هنگام می‌تواند سبب بهبود سلامت جامعه باشد.

آثار روانشناختی ناشی از بحران اقتصادی کرونا

کریمی تصریح کرد: این پدیده همچنین به طور طبیعی با بحران اقتصادی در جهان همراه بود و باعث افزایش مشکلات اقتصادی جامعه و همچنین بروز برخی آثار روانشناختی نظیر ناامیدی، درماندگی، اختلافات خانوادگی شد.

وی ادامه داد: یکی از راهکارهای کاهش و رفع این پیامدها، گسترش سطح مشاوره‌های روانشناختی در کنار برخی اقدامات با هدف امیدبخشی است. به گفته مدیرکل برنامه‌ریزی و توسعه اجتماعی وزارت ورزش وجوانان، نقش مشاوره‌های روانی از دوران شیوع کرونا در کشور آن‌گونه که باید دیده نشد و انجام آن به سامانه ۴۰۳۰ محدود است.

وی افزود: شماری از استارت آپ‌ها در سطح کشور اقدام به برگزاری مشاوره‌های مجازی و آنلاین کرده‌اند، اما این مشاوره‌ها نیز اغلب به زمینه‌های پزشکی محدود و سلامت روان در سطوح کم اهمیت‌تر طبقه‌بندی شده است.

کریمی تاکید کرد: این پتانسیل مشاوره‌ای نه فقط برای ارتقای سلامت روان شهروندان که به منظور بهره‌مندی کادر درمان در بیمارستان‌ها نیز با گذران روند فرسایشی بیماری، خستگی‌های مداوم کادر درمان و نیاز به کسب آرامش روان هم اثربخش خواهد بود و مشاوران متخصص، روان درمانگرها، روانشناسان بالینی و روانپزشکان بی‌شک در این دوران نقش موثری خواهند داشت.

لزوم گروه‌بندی در مداخلات روانی

وی ادامه داد: تأمین سلامت روانی جامعه اما پس از گذران بحران کرونا مستلزم گروه‌بندی‌های متعدد با رویکردهای متناسب است؛ به عنوان مثال یکی از اقشار آسیب‌پذیر در این بحران، نوجوانان خواهند بود که با تعطیلی مدارس و لغو رویدادهای اجتماعی، مهم‌ترین لحظات زندگی را از دست داده و از فعالیت‌های روزمره نظیر گفت وگو با دوستان و همسالان و شرکت در کلاس‌های آموزشی حضوری محروم و برخی احساسات همچون اضطراب، انزوا و ناامیدی را تجربه کرده‌اند.

مدیرکل برنامه‌ریزی و توسعه اجتماعی وزارت ورزش وجوانان همچنین با اشاره به گزارشی از یونیسف گفت: تاثیر قرنطینه خانگی، چگونگی ایجاد یک ارتباط موثر با کودکان و همچنین کاهش اضطراب‌ها و چالش‌ها در مواجه با کودکان (در بحران کرونا) باید مورد توجه قرار گیرد.

وی افزود: در واقع کودکان متناسب با سن، از نظر مغزی و میزان رشد با بزرگسالان متفاوت هستند و وابستگی آنها به والدین برای فهم جهان، نگاه و جهان‌بینی نسبت به وقایع در حال وقوع و ناتوانی در ابراز احساسات از جمله این تفاوت‌ها محسوب می‌شود. کریمی تصریح کرد: بزرگسالان برخلاف کودکان، به‌دلیل تکمیل بافت عصبی مغز و برخی قابلیت‌ها همچون تفکر منطقی و انتزاعی می‌توانند اخبار را به صورت کامل درک و هضم و جنبه‌های متعدد آن را بسنجند و در صورت اضطراب نیز راهکارهای درست یا غلط را برای تخلیه هیجانات منفی بیابند، اما کودکان به دلیل تفاوت با این قشر در دوره قرنطینه خانگی، شرایط حساس‌تری را تجربه می‌کنند.

وی یادآور شد: با گذار از بحران کرونا نیز اثرات روانی ناشی از این ویروس همچنان در جامعه احساس می‌شود و تقابل ذهن و روان با این پدیده می‌تواند تا سال‌های پس از آن، بر افکار واندیشه، خُلق وخو و همچنین روند زندگی شهروندان آثار ونتایج متعددی داشته باشد.

خبر

افزایش تنش‌های چشمی در شرایط کرونایی

اپتومتریست و استاد دانشگاه علوم پزشکی نسبت به افزایش تنش‌های چشمی در شرایط کرونایی به علت استفاده زیاد و مداوم دانش‌آموزان و دانشجویان از تبلت، لپ تاپ و گوشی هشدار داد.

ابراهیم جعفرزاده پور افزود: این روزها بسیاری از کلاسهای آموزشی در سطح مدارس و دانشگاه ها و کلاس های آزاد بصورت مجازی برگزار می شود و استفاده از صفحات دیجیتال مثل تبلت، لپ تاپ و گوشی بصورت فزاینده ای افزایش یافته و این اتفاق درصد خستگی چشم و مشکلات ناشی از استفاده صفحات دیجیتال را ارتقا داده است.

وی اظهار داشت: توصیه می شود افرادی که از این ابزار بصورت مکرر و طولانی استفاده می کنند، حتما معاینات مناسب چشمی توسط اپتومتریست انجام دهند.

این اپتومتریست ادامه داد: ممکن است برای این افراد عینک تجویز شود تا تنش های چشمی که بدلیل استفاده از صفحات دیجیتال ممکن است برای آنها بوجود بیاید رفع شود و باید بعد از مدت ۱۵ تا ۲۰ دقیقه حتما بین ۲۰ تا ۲۵ ثانیه به چشم ها استراحت داده و پس از آن به کار ادامه دهند. وی تصریح کرد: این افراد می توانند فعالیت های فیزیکی مثل نرمش های ساده که سطح عملکردی سیستم عصبی عضلانی را افزایش دهد انجام دهند و در کنار ماندن در خانه و حفظ سلامتی خود به سلامت عمومی هم توجه کنند. به گفته این استاد دانشگاه، مردم باید نکات بهداشتی که از طرف مسئولان وزارت بهداشت اعلام می شود مدنظر قرار داده و انجام دهند.

جعفرزاده پور افزود: همکاران اپتومتریست نیز باید توجه داشته باشند که در هنگام معاینات بیماران حتما شیلد مناسبی را در دستگاه پیش بینی کنند چون همانطور که همکاران می دانند در فاصله بسیار نزدیکی با بیمار قرار می گیرند و احتمال انتقال ویروس وجود دارد.

وی اظهار داشت: یکی از راه هایی که ممکن است ویروس وارد بدن شود از طریق مخاط چشم است، بنابراین باید محافظت مناسبی از چشم ها انجام شود.

این استاد دانشگاه تاکید کرد: این محافظت می تواند به شکل استفاده از عینک های محافظتی باشد و افرادی که از نظر اجتماعی و شغلی می توانند افراد پر خطری باشند یا در شرایط پرخطری قرار می گیرند در انتخاب فریم ها حتما دقت لازم را داشته باشند تا فریم هایی که انتخاب می شوند پوشش مناسبی را برای سطح چشم داشته باشد و از انتخاب فریم های کوچک که احتمال پوشش کمتری برای چشم ایجاد می کنند، خودداری شود. به گفته وی، امروزه باید با توجه به شرایطی که هست دقت بیشتری برای ضدعفونی لنزهای چشمی در نظر گرفته شود. جعفرزاده پور افزود: باید سریعتر و زودتر از آنچه که بطور قبل لنزها را تعویض و جایگزین می کردیم امروز این کار را انجام دهیم شاید بعد از اینکه احساس کنیم مواد ضدعفونی کننده ای که برای ضدعفونی لنزها استفاده کردیم کارایی مناسبی نداشته باشد، و حتما باید نسبت به جایگزینی این لنزها اقدام کنیم. وی گفت: تجویز لنزهای رنگی را با استفاده از لنزهای ترایال انجام ندهیم چون احتمال انتقال بیماری‌ها وجود دارد، حتما به بیماران توصیه های لازم برای تعویض مکرر وسریع جا لنزی ارائه شود. این اپتومتریست ادامه داد: جالنزی یکی از وسایلی است که باعث انتقال بیماری می شود چون جا لنزی در محل های مختلف مانند کیف بیمار قرار می گیرد می تواند در محفظه و محل هایی باشد که احتمال آلودگی هست و وقتی دست به جا لنزی می زنیم و لنز را داخل چشم می گذاریم طبعا انتقال بیماری رخ می دهد.

جعفرزاده پور افزود: نکته دیگری که در خصوص لنز وجود دارد این است که برای برداشتن و گذاشتن لنز از وسایل مناسبی استفاده کنیم و از نوک انگشت و ناخن برای جایگزینی لنز استفاده نشود.

وی اظهار داشت: وسایلی که برای گذاشتن و برداشتن لنز استفاده می شود نیز حتما باید با مواد ضدعفونی کننده تمیز شود. این اپتومتریست خاطرنشان کرد: همچنین در کلینیک ها و مراکزی که همکاران اپتومتریست مشغول به کار هستند حتما فاصله اجتماعی باید رعایت شود و وقت دهی بیماران بگونه ای باشد که این اتفاق ناگواری نیفتد.

خبر

آغاز مکمل‌یاری رایگان «مگادوز ویتامینA» در کودکان برای پیشگیری از کرونا و آنفلوآنزا

مدیرکل دفتر بهبود تغذیه جامعه وزارت بهداشت با اشاره به نقش موثر ویتامین A در پیشگیری از ابتلا به بیماری‌های تنفسی، گفت: از آنجایی که کودکان گروه آسیب‌پذیری هستند و منابع غذایی ویتامین Aکمتر در برنامه غذایی آنها است، مکمل‌یاری مگادوز ویتامین A سالی دوبار برایشان صورت می‌گیرد.

دکتر زهرا عبداللهی گفت: ویتامین A یکی از ویتامین‌های محلول در چربی است که برای سیستم ایمنی و تقویت آن ضروری است. ویتامین A برای پیشگیری از ابتلا به بیماری‌های تنفسی و کووید۱۹ بسیار موثر است.

وی افزود: یکی از برنامه‌های اصلی ما تامین مگادوز ویتامین A است؛ مگادوز این ویتامین، دوزی۲۰۰ هزار واحدی است که برای کودکان ۲ تا ۵ سال به شکل رایگان در برخی مناطق کشور ارائه می‌شود.

کودکانی که مطابق با پروتکل‌های بهداشتی به خانه‌های بهداشت یا پایگاه‌های سلامت مراجعه می‌کنند قطره مگادوز ویتامین A را دریافت می‌کنند. این مگادوز تا شش ماه سبب تقویت سیستم ایمنی بدن می‌شود و ویتامین مورد نیاز بدن کودک را برای این مدت تامین می‌کند.

وی با اشاره به اینکه ارائه مگادوز ویتامین A به کودکان توصیه‌ای جهانی است، اظهار کرد: برای اینکه بتوانیم به پیشگیری و کنترل بیماری کرونا و حتی سرماخوردگی و آنفلوآنزا در میان کودکان کمک کنیم این برنامه مداخله‌ای را انجام می‌دهیم. در کنار این اقدام آموزش مادران نیز موثر است تا ویتامین A را از برنامه‌غذایی روزانه خود دریافت کنند. منابع گیاهی ویتامین A هویج و کدوحلوایی است که منابعی ارزان و دردسترس هستند.

عبداللهی افزود: برنامه مکمل‌یاری با مگادوز ویتامین A در فاز اول در ۱۱ دانشگاه علوم‌پزشکی اجرا می‌شود و در فاز دوم در سایر دانشگاه‌ها اجرایی خواهد شد. مکمل‌یاری ویتامین A دو بار در سال و هر شش ماه یکبار تکرار می‌شود. این برنامه هیچ عوارض جانبی ندارد و سالیان گذشته در چند روستای کمتر برخوردار کشور اجرا کردیم.

وی درباره چرایی عدم اجرای این برنامه برای گروه بزرگسالان، تصریح کرد: کودکان گروهی آسیب‌پذیر هستند.

این آسیب‌پذیری در مقابل بیماری‌های تنفسی تشدید می‌شود؛ در فصل پاییز بیماری‌هایی مثل سرماخوردگی، آنفلوآنزا و کرونا خطری برای کودکان است که آن‌ها را آسیب‌پذیر می‌کند. از سوی دیگر ممکن است دریافت ویتامین A توسط کودک از منابع غذایی به اندازه کافی نباشد.

برای بزرگسالان اصلاح الگوی غذایی و تنوع در غذای روزانه کافی است. مکمل ۲۰۰ هزارواحدی ویتامین A با حمایت یونیسف برای کودکان تهیه شده است و سایر افراد با رعایت نکات تغذیه‌ای درست نیاز به مصرف هیچ مکملی ندارند و تنها باید مکمل ویتامین D مطابق بخشنامه‌های وزارت بهداشت هر ماه در دوز ۵۰ هزار واحد مصرف شود؛ زیرا این ویتامین در برنامه غذایی نیست. وی با تاکید بر عدم مصرف خودسرانه مکمل‌های دارویی، گفت: استفاده از ویتامین‌ها بدون مشورت پزشک نه تنها سود ندارد بلکه می‌تواند ضرر داشته باشد زیرا تعادل بین مواد مغذی در بدن بهم می‌ریزد و مشکلات دیگری به وجود می‌آورد.

وی با اشاره به اقدامات حمایتی صورت گرفته در خصوص تغذیه سالم برای افراد کمتربرخوردار، گفت: بسته‌های کمکی برای اقشار کم‌درآمد و برنامه‌های کمک معیشتی با همکاری وزارت رفاه صورت گرفته است که ماهانه مبلغی به حساب سرپرست خانوار واریز می‌شود. با حمایت دولت و کمیته امداد کمک غذایی با نظارت بر ترکیب اجزا به مادران باردار و کودکان زیر ۵ سال که دچار سوء تغذیه هستند برای پیشگیری از ابتلا به بیماری کرونا ارائه می‌شود. علاوه بر دولت، خیرین نیز در ایفای این مسئولیت مهم ما را یاری می‌کنند.

خبر

نصب دوربین‌های کنترل معاینه فنی و برخورد جدی با وسایل نقلیه دودزا

معاون نظارت و پایش اداره محیط زیست استان تهران با اشاره به آغاز سرما و تشدید آلودگی هوا گفت: نصب دوربین‌های کنترل معاینه فنی در ۳۶ نقطه از جاده‌های ورودی به شهر تهران طی یک ماه و برخورد جدی با خودروها، موتورسیکلت‌ها و خودروهای سنگین دودزا در دستور کار قرار دارد.

محمد رستگاری اظهار کرد: یک سری تصمیمات و سیاست‌های کاهش و مدیریت آلودگی هوا در سطح ملی هستند که کارگروه ملی کاهش آلودگی هوا آن‌ها را پیگیری می‌کند مانند بهبود کیفیت سوخت و ارتقای استاندارد خودروها اما اقداماتی که در راستای کاهش و مدیریت آلودگی هوای استان تهران انجام می‌شود را اداره کل محیط زیست استان تهران از طریق کارگروه کاهش آلودگی هوای استان تهران پیگیری می‌کند.

وی با اشاره به آخرین جلسه کارگروه کاهش آلودگی هوای استان تهران که ۱۳ مهر ماه برگزار شد، گفت: برنامه‌ها و مصوباتی به‌منظور کاهش آلودگی هوا در استان تهران در این کارگروه مطرح شد و اداره کل حفاظت محیط زیست استان تهران این برنامه‌ها و مصوبات را پیگیری خواهد کرد. ارتقای نظارت تصویری بر معاینه فنی یکی از موضوعات مهمی بود که در این کارگروه مطرح شد.

رستگاری ادامه داد: دوربین‌های ثبت تصویری به حد کافی در سطح شهر تهران وجود دارد اما یک سری از راه‌هایی منتهی به شهر تهران فاقد دوربین‌های نظارتی هستند و احتمال دارد خودروهایی که باعث انتشار آلودگی می‌شوند از این راه وارد پایتخت شوند.

از این رو ۳۶ نقطه که نیازمند نصب دوربین هستند، اعلام شدند و هماهنگی‌هایی صورت گرفته است تا شهرداری تهران به سرعت با هماهنگی پلیس و اداره‌کل راهداری ظرف مدت یک ماه این نقاط را جانمایی و به نصب دوربین اقدام کنند.

وی اضافه کرد: تشدید ارزیابی مراکز معاینه فنی از سوی اداره کل حفاظت محیط زیست استان تهران نیز در دستور کار قرار دارد تا از صلاحیت برگه‌های معاینه فنی صادر شده برای خودروها اطمینان کامل حاصل شود.

معاون نظارت و پایش اداره محیط زیست استان تهران برخورد بیش از پیش با خودروها، موتورسیکلت‌ها و خودروهای سنگین دودزا را یکی دیگر از برنامه‌های مهم در جهت کاهش آلودگی هوای تهران برشمرد و گفت: برخورد با وسایل نقلیه دودزا همیشه در دستور کار پلیس قرار داشته اما این موضوع طی چهار ماه آینده با پیگیری بیشتری دنبال خواهد شد به‌ویژه در رابطه با خودروهای سنگین دودزا که یکی از عوامل اصلی آلودگی هوا به حساب می‌آیند. رستگاری با اشاره به اینکه پسماندسوزی در اطراف شهر تهران یکی از عوامل مهم در انتشار آلودگی در فصول سرد سال است، خاطرنشان کرد: برنامه‌ای که به جد پیگیر آن هستیم، جلوگیری از پسماندسوزی در حاشیه شهر تهران است.

علی‌رغم اینکه پسماندسوزی در داخل شهر تهران نیز رخ می‌دهد اما به‌غیر از شهر تهران، شهرهای بزرگ دیگری نیز در سطح استان وجود دارند که بیشتر با معضل پسماندسوزی مواجه هستند. از این رو مقرر شد فرمانداران بیش از پیش معضل پسماندسوزی را پیگیری کنند و اداره کل حفاظت محیط زیست استان تهران نیز پیگیر این موضوع خواهد بود.به گفته وی، کارگروه کاهش آلودگی هوای استان تهران پیگیر نظارت بر فعالیت‌های عمرانی در سطح شهر تهران در مواقع اضطرار آلودگی هوا است و گرچه همیشه ممنوعیت فعالیت‌های پروژه‌های عمرانی در مواقع اضطرار آلودگی هوا مطرح بوده اما نظارت و ساماندهی این پروژه‌ها در مواقع اضطرار نیز در دستور کار قرار دارد. همچنین نظارت مستمر بر واحدهای صنعتی که جزو تکالیف ذاتی سازمان حفاظت محیط زیست است نیز با جدیت هرچه بیشتر ادامه خواهد داشت.

معاون نظارت و پایش اداره محیط زیست استان تهران با اشاره به نیروگاه‌های استان تهران به‌عنوان یکی از عوامل انتشار آلاینده در هوا گفت: براساس توافق‌هایی که با شرکت گاز استان تهران صورت گرفت، قرار شد از هم‌اکنون به فکر تامین سوخت مناسب برای نیروگاه‌ها باشیم تا نیروگاه‌ها و کارخانه‌های بزرگ مقیاس به هیچ‌عنوان نیاز به مصرف سوخت«مازوت» پیدا نکنند همچنین با توجه به سهمی که موتورخانه‌ها در انتشار آلودگی در هوا دارند، دستگاه‌های دولتی موظف به پیگیری معاینه فنی موتورخانه‌های خود شدند و شرکت گاز نیز آمادگی خود را برای ارائه طرحی که موتورخانه‌های منازل نیز معاینه فنی شوند، اعلام کرده است.

رستگاری در پایان ضمن بیان اینکه سازمان حفاظت محیط زیست نقش اجرایی در زمینه آلودگی هوا ندارد، گفت: وظیفه سازمان حفاظت محیط زیست نظارت بر عملکرد دستگاه‌های اجرایی است بنابراین در صورتی که دستگاه‌های اجرایی همکاری لازم را نداشته باشند، هیچ یک از این برنامه‌های کاهش و مدیریت آلودگی هوا عملیاتی نخواهد شد. از این رو مشارکت جدی تمام دستگاه‌ها در زمینه کاهش آلودگی هوای تهران امری ضروری است.

ایستادگی شایعه‌سازان در مقابل کاهش قیمت ارز

حمید فلاح

هفته‌ای که گذشت، بازار ارز در ادامه روند کاهشی خود شاهد روند نزولی قیمت ارز تا کانال ۲۳ هزار تومانی هم بود، اما برخی گروه‌های فعال در این بازار با ایجاد و انتشار شایعاتی بی‌اساس، برای برهم زدن این روند تلاش کردند.

بازار ارز هفته گذشته را در حالی شروع کرد که نمودار قیمت‌ها در هفته پیش از آن شیب نزولی پیدا کرده و قیمت دلار در بازار آزاد از محدوده ۳۰ هزار تومان به مرز ۲۵ هزار تومان کاهش یافته بود؛ بنابراین در روزهای ابتدایی این روند تداوم یافت. اما از روز معاملاتی دوشنبه، هیجانی در بازار توانست روند منطقی شدن قیمت ارز را متوقف کرده و در روز سه‌شنبه باردیگر بازار روند صعودی به خود بگیرد. روندی که البته دوام نیافت و در روزهای چهارشنبه و پنجشنبه شاهد سکون نسبی قیمت دلار در مرز ۲۷ هزار تومان بودیم.

روند کاهشی در روزهای ابتدایی هفته

روز شنبه ۱۷ آبان‌ماه معاملات دلار در بازار غیررسمی با نرخ ۲۵ هزار و ۷۵۰ تومان آغاز شد و در آخرین معاملات فردایی روز شنبه هم دلار در قیمت ۲۳ هزار و ۸۰۰ تومان خریداری شد. معاملات روز یکشنبه هم تا پایان ساعت کار رسمی صرافی‌ها دلار در کانال ۲۴ هزار تومان میان خریداران و فروشندگان ارز مبادله شد، اما با شروع به کار معاملات شبانه بازار، تلاش جدی برای غلبه بر روند کاهشی بازار آغاز و در همان انتهای شب یکشنبه، دلار با قیمت ۲۶ هزار و ۴۰۰ تومان معامله شد.

واقعیت اینکه به موازات بازار آزاد، در صرافی‌های بانکی و با حمایت بازارساز قیمت فروش دلار روز شنبه از ۲۴ هزار و ۵۰۰ تومان آغاز و در روز یکشنبه نیز در ادامه روند کاهشی قیمت‌ها ۲۳ هزار و ۵۰۰ تومان معامله شد. همچنین در این دو روز در ادامه رفتار هفته گذشته صرافی‌های بانکی، این صرافی‌ها از اعلام قیمت برای خرید ارز خودداری کردند که این موضوع نشان‌دهنده نیاز نداشتن بازارساز به ارز بازار بود. عرضه حدود ۱۴۴ و ۱۴۶ میلیون دلار ارز به شکل حواله در روزهای شنبه و یکشنبه در سامانه نیما و همچنین عرضه حدود ۳۳ و ۵۳ میلیون دلار ارز به شکل اسکناس در سامانه سنا طی دو روز ابتدای هفته نیز موید کفایت عرضه در بازار ارز بود. در این دو سامانه هم دلار در محدوده قیمتی ۲۴ هزار و ۱۰۰ تومان در این روزها معامله شد.

شایعه‌پراکنی برای ایجاد التهاب در بازار

بررسی ها نشان می دهد در سویی دیگر بازار تلاش برخی از فعالان در معاملات شبانه بازار، توانست در نهایت روند نزولی بازار را متوقف کند. هرچند به اعتقاد کارشناسان بازار ارز، پس از نزدیک به یک هفته روند نزولی قیمت‌ها، بروز اصلاح در بازار امری طبیعی است، اما نوسان شدید در نرخ معاملات روز دوشنبه، نشان داد که در کف بازار تلاش‌های غیرمنطقی وجود دارد که نشان می‌دهد، برخی در صدد جبران زیان ناشی از فروکش کردن چشمگیر انتظارات منفی در بازار ارز که به سایر بازارها هم سرایت خواهد کرد، افزایش قیمت‌ها را خواستارند.اختلاف قیمت در معاملات دلار به حدی شدید بود که در حدود ساعت یک بعدازظهر روز دوشنبه، معاملات نقدی دلار با اختلاف قیمت نزدیک به یکهزار تومان نسبت به یکدیگر انجام گرفت. سرانجام پس ازکش‌وقوس در روز دوشنبه، شرایط به نحوی پیش رفت که زمینه لازم برای آنکه روز سه شنبه اولین معاملات نقدی دلار با قیمت ۲۸ هزار تومان معامله شود، فراهم شد.

افزایش قیمت دلار و بازگشت آن به کانال ۲۸ هزار تومان موفقیتی بود که می توان مرهون تلاش رسانه ای برای انتشار شایعات در بازار هم بود. در یکی از موثرترین این شایعات ادعا شده بود بانک مرکزی برای ارزها، کف قیمت تعیین کرده است و بنابراین مانع از کاهش بیشتر قیمت‌ها خواهد شد. موضوعی که با واکنش عبدالناصر همتی، رییس کل بانک مرکزی هم همراه شد و او ضمن تکذیب این شایعات نوشت: تاکید می‌کنم که مستقل از تحولات سیاسی خارجی، تنها معیار اعمال سیاست‌های بانک مرکزی، مصالح اقتصادی کشور و ضرورت استمرار پایداری و ثبات در بازارها و نیل به هدف تورمی است و بر اساس سازوکار بازار، کارآمدترین روش را برای جلوگیری از هرگونه بیتعادلی در بازارها، به کار می‌بندد.

فشار و کمین دلالان و سفته‌بازان بازار ارز اما تا میانه روز معاملاتی سه‌شنبه غلبه داشت و بازار پس از آن‌که در ساعات ابتدایی کانال ۲۸ هزار تومانی را برای دلار تجربه کرد، مجدد به سمت تعدیل قیمت حرکت کرد. صرافی‌های بانکی نیز از روز دوشنبه در واکنش به اتفاق های بازار باردیگر خرید ارز را آغاز کردند و روز سه‌شنبه هم در این صرافی‌ها، قیمت خرید و فروش دلار دو هزار و ۳۰۰ تومان بیشتر از روز دوشنبه و در قیمت ۲۷ هزار و ۱۰۰ تومان ارائه شد.

بنابراین قیمت دلار در بازار آزاد با حرکت به سمت قیمت صرافی‌های بانکی مسیر نزولی آرامی را پی گرفت. تا جایی که در روز پایانی(کاری) هفته جدال فعالان بازارغیررسمی برای قیمت دلار در مرز ۲۷ هزار تومان صورت گرفت و در این بازار برای جلوگیری از ریزش قیمت از این کانال به کانال پایین‌تر مقاومت وجود داشت. این در حالی بود که در صرافی‌های بانکی قیمت فروش دلار در روز پنجشنبه ۲۶ هزار و ۸۵۰ تومان ثبت شد.براساس این گزارش در مجموع طی هفته گذشته، قریب به ۷۱۱ میلیون دلار به شکل حواله ارزی توسط صادرکنندگان و به ارزهای مختلف در سامانه نیما عرضه و به فروش رسید که بر پایه معاملات انجام شده میانگین نرخ معاملات دلاری حدود ۲۴ هزار و ۹۵۰ تومان بود.

تقاضا برای نظارت نهادهای مسئول بر معاملات فردایی

تحولات بازار در هفته‌ای که انتظار می‌رفت قیمت دلار کانال‌هایی نزدیک‌تر به مرز ۲۰ هزار تومان را هم تجربه کند، منجر به این شد که بانک مرکزی با صدور اطلاعیه‌ای انتظار خود از نهادهای مسوول را مبنی بر شناسایی و معرفی گروه‌هایی که با ایجاد شایعات و القائات تلاش می کنند تا کام مردم از ایجاد فضای با ثبات در اقتصاد کشور شیرین نشود، مطرح کند.

گروه‌هایی که بانک مرکزی برای کنترل تاثیرات مخرب آنها بر بازار از نهادهای مسوول تقاضای ورود جدی به موضوع را دارد، در هفته اخیر دست به ابتکار جدیدی هم زدند و از روز چهارشنبه علاوه بر معاملات «فردایی» که مدتی است در بازار متداول شده، معاملات «امروزی» و «شنبه‌ای» را هم در بازار تعریف کردند. به نحوی که عمده معاملات انجام شده در بازار غیررسمی و کانال‌های فضای مجازی در دو روز پایانی هفته از نوع معاملات شنبه‌ای بودند.

بانک مرکزی نیز روز چهارشنبه با صدور اطلاعیه‌ای جداگانه ضمن مرور تلاش‌های انجامگرفته در جهت کاهش ریسک‌های غیر اقتصادی در بازار ارز، تاکید کرد: همچنان با قدرت و توان بیشتر، قیمت بازار را به سمت نرخ‌های پایین‌تر که متکی بر عوامل بنیادین اقتصاد است هدایت خواهد کرد.

بانک مرکزی همچنین به عنوان متولی بازار ارز اعلام کرد: در پی آن است تا این بازار به شکل طبیعی و در چارچوب فرآیندهای بازار، فرصت کافی برای تخلیه انتظارات متراکم شده به بازار ارز داشته باشد، بنابراین همچنان عرضه بانک مرکزی، پتروشیمی‌ها، فولادی‌ها و سایر صادرکنندگان و گشایش‌های ارزی استمرار خواهد داشت.

کمبود روغن نیمه جامد ۴.۵ کیلوگرمی تا اواخر هفته رفع می‌شود

رئیس هیات مدیره انجمن صنفی صنایع روغن نباتی ایران گفت: کمبود روغن نیمه جامد ۴.۵ کیلوگرمی تا اواخر هفته رفع می‌شود.

ابوالحسن خلیلی، رئیس هیأت مدیره انجمن صنفی صنایع روغن نباتی ایران با بیان اینکه حدود ۵۰ هزارتن روغن خام در گمرکات رسوب کرده بود، گفت: ارز این محموله‌ها تخصیص داده شده و کار انتقال ارز آن توسط واردکنندگان در حال انجام است.

وی اضافه کرد: به محض اینکه فروشندگان اصلی این روغن‌ها، ارز خود را دریافت کنند، امکان ترخیص این روغن‌ها فراهم می‌شود و سپس کار انتقال آنها به کارخانجات تولیدی انجام خواهد شد.

این فعال بخش خصوصی تصریح کرد: طی هفته آینده بخشی از این روغن‌ها ترخیص و به کارخانجات منتقل می‌شود.

خلیلی با بیان اینکه این روغن‌ها بیشتر برای استمرار تولید کارخانجات است، گفت: طی یک ماه گذشته حدود ۷۰ هزار تن روغن خام از سوی شرکت بازرگانی دولتی ایران در اختیار بخش خصوصی قرار گرفته است.

وی در بخش دیگری از سخنان خود درباره کمبود روغن نیمه جامد در فروشگاه‌های سطح شهرها افزود: این کمبود بیشتر مربوط به احجام ۴.۵ کیلوگرمی و ۵ کیلوگرمی روغن نیمه جامد است که به دنبال کاهش تولیدی که اتفاق افتاد مردم تصور کردند خلأ بزرگی پیش آمده و برای خرید هجوم آوردند و بیش از نیاز معمول اقدام به خرید کردند.

خلیلی اضافه کرد: علاوه بر این، این روغن‌ها قابلیت مصرف در صنف و صنعت را نیز پیدا کرده‌اند و این مسائل باعث ایجاد کمبود در بازار شد.

وی افزود: با توجه به برنامه‌ریزی های انجام شده، تولید احجام ۴.۵ کیلوگرمی روغن نیمه جامد افزایش پیدا می‌کند و تا اواخر هفته آینده کمبود ایجاد شده در این حوزه رفع خواهد شد.

کاهش ۵۰ درصدی خرید لوازم‌خانگی در بازار

دبیر انجمن صنفی توزیع‌کنندگان لوازم‌خانگی تهران گفت: این روزها در مقایسه با دو ماه گذشته، شاهد کاهش ۵۰ درصدی خرید لوازم خانگی در بازار هستیم.

اکبر پازوکی افزود: این روزها بازار در رکود به سر می برد و به دلیل بالا بودن قیمت لوازم خانگی، به‌جز خانواده‌هایی که به دنبال تهیه جهیزیه برای نوعروسان خود هستند، در عمل تقاضایی وجود ندارد.

وی گفت: با این وجود، اما محصولات لوازم‌خانگی به اندازه کافی در سطح بازار موجود است.

پازوکی خاطرنشان‌کرد: تولیدکنندگان در ماه‌های گذشته با وجود همه مشکلات از جمله کمبود تخصیص ارز و دشواری‌های تهیه مواد اولیه، با رشد تولید مواجه بودند و امروز به هیچ عنوان کمبودی در سمت عرضه وجود ندارد.

وی ادامه‌داد: به عنوان مثال کارخانجاتی داریم که در هفت ماهه امسال ۱۰۰ درصد به تولیدات‌شان نسبت به مدت مشابه پارسال اضافه شده است، یا برای نخستین بار دو شرکت صاحب‌نام داخلی خط تولید ماشین ظرف‌شویی را در کشور راه‌اندازی کردند.

بررسی آمارهای رسمی منتشر شده توسط وزارت صنعت، معدن و تجارت حاکی از رشد تولید تلویزیون، ماشین لباس‌شویی و یخچال و فریزر در ۶ ماه نخست امسال نسبت به مدت مشابه سال گذشته دارد.

مطابق این آمارها، در ۶ ماهه نخست امسال ۵۹۰ هزار و ۵۰۰ دستگاه انواع تلویزیون در کشور تولید شد. این آمار در مقایسه با ۶ ماهه نخست ۹۸ رشد ۸۴ درصدی نشان می‌دهد.

در مدت یاد شده، تولیدکنندگان داخلی ۹۱۹ هزار و ۶۰۰ دستگاه یخچال و فریزر تولید کردند که در هم‌سنجی با پارسال رشد ۳۷.۱ درصدی داشته است.

تولید ماشین لباس‌شویی نیز در نیمه نخست امسال رشد ۵۴.۵ درصدی در مقایسه با مدت مشابه پارسال تجربه کرد و به ۴۵۴ هزار و ۱۰۰ دستگاه رسید.

دبیر انجمن صنفی توزیع‌کنندگان لوازم‌خانگی تهران در ادامه گفت: فروشندگان هیچ‌گاه تعیین‌کننده قیمت نیستند، بلکه تحت نظارت سازمان حمایت از مصرف‌کنندگان و تولیدکنندگان کالاهای خود را با سود قانونی به فروش می‌رسانند.

وی بیان‌داشت: امروز در بازار «امین‌حضور» و «شریعتی» مغازه‌دارانی را شاهدیم که کالای خود را تنها با یک درصد سود به فروش می‌رسانند و کسادی بازار سبب شده تا رقابتی بین فروشندگان و کسبه شکل بگیرد.

این مقام صنفی گفت: در عین حال وقتی فروشنده‌ای یخچالی را ۱۰ میلیون تومان می‌خرد، نمی‌توان انتظار داشت آن را ۹ میلیون تومان به فروش برساند و در مواردی شاهدیم با همان قیمت ۱۰ میلیون تومان به فروش رسانده است، زیرا فروشندگان باید اجاره مغازه، اقساط تسهیلات بانکی و غیره خود را بپردازند.

پازوکی خاطرنشان‌کرد: امروز قدرت خرید مردم به شدت پایین آمده، به طوری که برخلاف سابق افراد به جای خرید لوازم‌خانگی جدید به تعمیر دستگاه‌های موجود در منازل خود روی آورده‌اند.

وی تاکیدکرد: اگر مشکلات تولیدکنندگان کاهش یابد به طوری که افزایش تولیدی که تاکنون مطابق آمار و ارقام به ثبت رسانده‌اند تداوم یابد، آن‌گاه می‌توان خوش‌بین به کاهش قیمت‌ها بود.

پیشتر سخنگوی انجمن تولیدکنندگان لوازم‌خانگی در گفت‌وگو با ایرنا از جابجایی تیراژ تولیدات در یکی از شرکت‌های داخلی به سمت تولیدات ارزان‌تر خبر داد و گفت: این گروه صنعتی تولید سبدی متشکل از پنج قلم لوازم خانگی به تعداد پنج هزار دستگاه با متوسط قیمتی هر سبد ۱۰ میلیون تومان برای جامعه هدف کمیته امداد امام(ره) اجرایی کرده است.

وقتی بورس به آتش بانک می سوزد!

شایعه های افزایش نرخ سود بانکی و تکذیب آن توسط مسئولان و در نهایت اجرای چراغ خاموش آن توسط بسیاری از بانک های خصوصی ماجرای جدیدی نیست. موضوعی که این بار می تواند بورس و بانک را در رقابتی ناعادلانه قرار دهد و باعث شود یکی دیگر از پایه های محکم بورس هم متزلزل شود تا آتش آن به چشم سهامداران بورسی رود.

مصوبه شورای پول و اعتبار که می گوید نرخ سود سپرده‌های بانکی از شهریور سال ۱۳۹۶ بدون تغییر و معادل ۱۵ درصد است، رقابت سودی بانک‌ها را متوقف نکرد و کار به جایی رسید که برخی از بانک‌ها نرخ‌های بالاتر از ۲۳ درصد نیز به سپرده گذاران خود پرداخت می‌کردند.

استارت تخلف بانک‌ها از مصوبه شورای پول و اعتبار بعد از تشدید تلاطم‌های ارزی در بازار زده شد و زمانی شدت گرفت که بانک مرکزی در بسته مدیریت بازار ارز مجوز انتشار اوراق گواهی ۲۰درصدی را برای دوره چندروزه به بانک‌ها داد.

بهمن‌ماه سال ۱۳۹۶، بسته سیاستی بانک مرکزی برای کنترل بازار ارز در قالب سه طرح به‌اجرا در آمد که در مهم‌ترین آن انتشار اوراق گواهی سپرده با سود ۲۰ درصد قرار داشت. این اوراق در عمل تفاوتی با حساب سپرده ۱۵ درصد نداشته و حتی سود آن پنج درصد هم بالاتر بود. بانک مرکزی این نرخ را برای ایجاد جذابیت و کشاندن نقدینگی به‌سمت شبکه بانکی تعیین کرده بود تا بتواند تا حدی بازار ارز را کنترل کند. بعد از آن بانک‌ها علناً از مصوبه شورای پول و اعتبار تخطی کردند و نرخ سود را به بیش از ۲۰ درصد افزایش دادند.

ماجرای دنباله داری که هرچند در پاییز ۱۳۹۸ کمی از شدت آن کاسته شد و برخی از بانک‌های خصوصی که سودهای بالای ۲۰درصدی پرداخت می‌کردند، نرخ سود سپرده‌ها را به ۱۸ و ۱۹ درصد کاهش دادند، اما به نظر می‌رسد این ماجرا امسال از سر گرفته شده و مدت‌هاست که افزایش نرخ سود سپرده‌های بانکی به گوش می‌رسد.

هرچند رییس کل بانک مرکزی و وزیر اقتصاد قاطعانه این موضوع را رد می‌کنند و فرهاد دژپسند، وزیر امور اقتصاد و دارایی در آخرین اظهارنظر خود در این مورد اعلام کرده نرخ سود بین بانکی مقداری بالا رفته که درست است و در حال برنامه‌ریزی هستیم که از این روند جلوگیری شود؛ در واقع وزیر اقتصاد هم به طور غیرمستقیم به این موضوع اشاره کرده است.

یکی از مواردی که باعث می‌شود بانک مرکزی افزایش نرخ سود سپرده بانکی را به صورت رسمی اعلام نکند، این است که اگر سود سپرده بانکی افزایش یابد، سود تسهیلات نیز باید افزایش یابد که اگر این اتفاق بیفتد تولید رسما فلج خواهد شد. به عبارت دیگر اگر سود سپرده بانکی ۱۸ درصد شود سود تسهیلات عملا ۳۰ درصد خواهد شد.از سوی دیگر این مباحث در حالی مطرح می‌شود که بازار سرمایه پس از ریزشی که از مردادماه کلید خورد، هنوز تعادل خود را پیدا نکرده و منتظر تلنگری است تا از نو فرو بریزد و بانک مرکزی در حالی افزایش نرخ سود سپرده را تکذیب می‌کند که بررسی‌ها نشان می‌دهد برخی بانک‌های خصوصی به راحتی پیشنهاد سود ۲۰ تا ۲۳ درصد را به سرمایه گذاران کلان ارائه می‌کنند.این تکذیب ها و اجرای چراغ خاموش افزایش نرخ سود بانکی صدای اعتراض بورسی ها را هم بلند کرد و حسن قالیباف اصل، رئیس سازمان بورس و اوراق بهادار اعلام کرده است که نرخ سود بانکی هر چقدر بالاتر و غیربهینه تر باشد، تأثیر منفی بیشتری بر فعالیت‌های سرمایه گذاری کشور خواهد داشت و تسهیلات و تأمین مالی را برای تولید گران می کند. بخش های تولیدی که عمدتا حاشیه سود پایین دارند، فعالیت های اقتصادی خود را کاهش و سرمایه خود را در بازار پول پارک می کنند.وی ادامه داد: به این ترتیب، اشتغال کشور آسیب خواهد دید و در نتیجه خلق اعتبار، رشد نقدینگی و انتظارات تورمی ناشی از آن و مواجهه با چالش های اقتصادی دیگر از جمله تشدید رکود تورمی دور از انتظار نخواهد بود. این نرخ، ارتباط مستقیمی با نسبت قیمت به درآمد یا P/E دارد و در سایر روش های قیمت گذاری و ارزش گذاری نیز متغیری اثرگذار است.

رانت اطلاعاتی باعث سودحداکثری برخی حقوقی‌ها شده است

تحلیلگر بازار سرمایه با بیان اینکه عدم شفافیت در بازار سهام باعث شده برخی حقوقی ها با رانت اطلاعاتی سود حداکثری بدست آورند، به مردم توصیه کرد سهام ارزشمندشان را ارزان نفروشند.مهدی خوشخو، تحلیلگر بازار سرمایه در خصوص برخی تخلفات سهامداران حقوقی در بازار سهام که منجر به تداوم روند نزولی بازار شده، گفت: اینکه حقوقی‌ها با برخی عملکردهای روزانه خود، شاخص را تحت تأثیر قرار می‌دهند، محتمل است؛ اما با توجه به اینکه دسترسی به داده‌های بازار سرمایه به طور مؤثر امکان‌پذیر نیست، شاید با قطعیت نتوان گفت؛ اما نکته اصلی این است که بازار بورس ایران همانند سایر بازارهای مشابه در دنیا، هر چقدر هم که شفاف بوده و داده‌ها در آن جاری و سیال باشد، باز هم عدم تقارن اطلاعات در آن سودهایی را نصیب عده‌ای خواهد کرد که به هر حال منتفع می‌شوند.وی افزود: البته در همه کشورهای دنیا این وضعیت برقرار است؛ اما هیچ بازاری مثل ایران از عدم تقارن اطلاعات رنج نمی‌برد؛ به خصوص اینکه بازار بورس ایران از استانداردهای لازم برخوردار نیست و بورس از نظر قیمت‌گذاری و شاخص امنیت بازار تا حد زیادی فاقد استاندارد است؛ چراکه محلی به نام بورس راه‌اندازی شده تا کشف قیمت داشته باشد اما در کشور ما نگاه دولت این است که هر کجا لازم باشد، می‌تواند در قیمت‌ها ورود کرده و آن را دستکاری کند. در حالی که سازمان بورس باید از تمامیت بازار دفاع کند.خوشخو مداخلات برخی شرکت‌های حقوقی در بازار سرمایه و روند شاخص را مورد اشاره قرار داد و گفت: اگرچه طی ماه‌ها رونق بورس، همه مردم دسترسی برای سرمایه‌گذاری در بورس داشتند؛ اما اکنون برخی شرکتها با دسترسی به رانت و اطلاعات خاص، در صدد بهره برداری حداکثری از این بازار هستند و اتفاقاً با سهام خرد مردم هم بازی می‌کنند؛ بنابراین حتماً گروهی را می‌توان یافت که به بهای ضرر زدن به هزاران سهامدار، جیب‌های خود را از سیگنال فروشی و برخی جریانات بازار پر کرده‌اند.

مزایای منطقه ویژه اقتصادی سیستان

آغاز عملیات اجرایی منطقه ویژه اقتصادی سیستان در شهر جدید رامشار که طی روزهای اخیر انجام شد می تواند به توسعه اقتصادی، رشد اشتغال و نگهداری جمعیت در جنوب شرقی کشور کمک کند.

روز ۱۵ آبان ماه امسال آیین کلنگ زنی و آغاز عملیات اجرایی منطقه ویژه اقتصادی سیستان (رامشار) با حضور محمد اسلامی - وزیر راه و شهرسازی و هیئت همراه اجرا شد.

در سال ۱۳۷۹ طرح جامع شهر جدید رامشار برای اسکان ۶۰ هزار نفر به تصویب شورای عالی شهرسازی و معماری رسید. این شهر در ۳۵ کیلومتری شهرستان زابل و در مسیر جاده زابل به زاهدان قرار گرفته است. بنیان اقتصادی این شهر جدید به بستر پتانسیل‌های منطقه شامل فعالیت‌های بازرگانی، خدماتی و نیازهای آن شامل فعالیت‌های صنعتی پی ریزی شده است.احداث منطقه ویژه اقتصادی رامشار و پیشنهاد ایجاد منطقه آزاد سیستان در پیوند با منطقه آزاد چابهار و اتصال کشورهای آسیای میانه و افغانستان به آب‌های آزاد در راستای بهره مندی از این ظرفیت است.از سال ۱۳۸۹ برای رامشار ۸۰۴ واحد مسکن مهر به شکل ویلایی و آپارتمانی در زمینی به مساحت ۲۰ هکتار در نظر گرفته شده که در حال حاضر عمده واحدها تکمیل و تحویل شده است.

اقدامات مثبت بانک مرکزی در مصارف ارزی

صرفه‌جویی ارز به گونه‌ای که باید انجام می‌گرفت، انجام گرفته است و در کنار مصارفی که خارج از اختیارات بانک مرکزی است، آنچه مربوط به صرفه‌جویی ارزی در حوزه واردات مواد اولیه و کالاهای اساسی است تقریباً موفقیت‌آمیز بوده است.

برای مثال، در چنین سیاستی، ارز گردشگری را می‌توان کمتر کرد و یا تخصیص‌های یارانه‌ای که قبلاً به کالاهای زیادی داده می‌شد، محدود کرد و با نظارت بر مصرف ارزهای تخصیص داده شده به کالاهای ضروری مثل مواد غذایی و دارو اهمیت بیشتری داد.

ما چیزی حول و حوش ۱۵ هزار میلیارد دلار واردات مواد غذایی و دارو و یک سری کالاهای استراتژیک دیگر داریم که اینها اگر وارد نشوند در داخل کمبود ایجاد می‌شود، بنابراین برای مدیریت این حجم از واردات، راهی جز تخصیص ارز دولتی با نظارت بانک مرکزی به این موارد وجود ندارد.

مسئله اصلی مدیریت منابع ارزی در راستای مصارف درست و منطقی است. چرا که در همین حدی هم که کالای اساسی و دارو باید وارد شود به هر حال مشکلاتی وجود دارد و اخلال‌هایی به وجود می‌آید که باید جلوی آنها گرفته شود.

اما در کنار اقدامات بانک مرکزی، نظارت بر توزیع کالاها با قیمت متعادل امری است که باید دستگاه‌های مسئول در وزارت صمت و قوه قضائیه از جمله سازمان حمایت از مصرف‌کنندگان و گشت‌های تعزیرات به آن ورود کنند.

در بخش توزیع کالاها این احتمال وجود دارد که اختلال توسط خود عرضه‌کنندگان به خصوص از سوی طرف‌های داخلی رخ بدهد برای آنکه قیمت‌ها بالا برود.

دلیل این است که ما همه عرضه داخلی‌مان از محل واردات نیست، مثلا ما گندم و یا روغن نباتی در داخل تولید می‌کنیم و دانه‌های روغنی را وارد می‌کنیم و یا برخی از داروها تولید داخل و برخی دیگر وارداتی است.

پس ما هم تولید داخلی و هم واردات داریم. حالا ممکن است قیمت اقلامی مثل روغن نباتی و نظایر اینها دچار اختلال شود در حالی که ربطی هم به مسئله واردات نداشته باشد و موجودی انبارها به اندازه کافی باشد اما تولیدکنندگان برای افزایش قیمت احتمالا خودشان باعث بروز کمبود در بازار می‌شوند تا قیمت بالا برود و آن چیزی که مد نظرشان است محقق شود. البته گویا آنها هم احتمالا این استدلال را دارند که در قیمت‌های فعلی دچار زیان می‌شوند و قیمت‌ها را باید بالا ببرند.

برای مثال، حتی کاری که خودروسازها انجام می‌دهند که با شورای رقابت و دولت چانه‌زنی و مذاکره می‌کنند برای آنکه قیمت درب کارخانه خودرو را بالا ببرند، در اینجا هم این احتمال وجود دارد که بخشی از تولیدات شامل ارز یارانه‌ای باشد.

به هر حال، تمام این‌ها نشانه جدی از مسئله تحریم‌ها است که از آن طرف اجازه نمی‌دهد که با واردات در حد قابل توجه و به راحتی عرضه محصولات در بازارها شفاف و تنظیم شود تا اگر تولیدکننده داخلی کم‌کاری کرد و بازی درآورد و روی قیمت‌ها دست‌درازی کرد از طریق واردات بتوان جواب آن را سریع داد.

البته از یاد نبریم، از آن طرف هم خود هزینه‌های تولید داخلی تولیدکننده‌ها هم با افزایش نرخ دلار و تورم افزایش پیدا کرده و ممکن است آنها هم به نوعی کارشان منطقی به نظر برسد هرچند از نظر اخلاقی شاید قابل فهم نباشد. در اینجا هم نظارت شرط مهمی است چرا که کافی است که یک تولیدکننده عنوان کند تولید ندارد و محصول را در سیستم پخش، توزیع نمی‌کند. چنین اقداماتی می‌تواند شوک را در بازار ایجاد کند و قیمت را بالا ببرد و این ربطی به نرخ ارز و بانک مرکزی ندارد.

اما آنچه با قطعیت می‌توان گفت این است که تاکنون تمام تلاش‌ها برای صرفه‌جویی ارزی رخ داده و اتفاقات موثری صورت گرفته است. اما کمی منصفانه اگر نگاه کنیم این ارزی که برای واردات کالاهای اساسی و دارو مصرف می‌شود پایین‌ترین مقدار ارز مورد نیاز است که حالا اگر درآمدهای نفتی و سایر درآمدها کفاف اینها را نکند، فشارها بیشتر هم می‌شود.

روزنامه ایده روز

روزنامه اقتصادی اجتماعی
سراسری صبح ایران
ایده روز
شنبه ۱۳۹۹/۰۸/۲۴
شماره : ۹۴۹

همکاری محیط زیست و جهاد کشاورزی برای حفاظت از تالاب‌های کشور

معاون محیط زیست دریایی و تالابهای سازمان حفاظت محیط زیست از امضای تفاهمنامه بین این معاونت با رییس سازمان تحقیقات، آموزش و ترویج کشاورزی خبر داد.

احمدرضا لاهیجان زاده افزود: این تفاهمنامه در جهت همکاری در حفاظت و احیای تالاب‌های ایران از طریق توانمندسازی و جلب مشارکت جوامع محلی در استقرار برنامه کشاورزی پایدار در جهت حمایت از اجرای هر چه موثرتر اقدامات اولویت‌دار برنامه‌های مدیریت مصوب تالاب‌ها، تعمیم نتایج و دستاوردهای پروژه «همکاری در احیای دریاچه ارومیه» در سایر تالاب‌های کشور و فراهم‌سازی امکان دسترسی به گزارش‌ها و اطلاعات فنی منعقد شد. در این تفاهمنامه تمرکز بر تالاب‌های دارای برنامه مدیریت زیست بومی و ثبت شده در کنوانسیون رامسر است.وی اضافه کرد: از جمله موضوعات مهم این تفاهمنامه می توان به تدوین پیش‌نویس سیاست‌ها و قوانین مشترک در برنامه هفتم توسعه اقتصادی- اجتماعی کشور، به گونه‌ای که متضمن حفاظت از تالاب‌های کشور و تعمیم الگوی کشاورزی پایدار باشد اشاره کرد.در ادامه این برنامه علی ارواحی - مدیر ملی طرح حفاظت از تالاب های ایران - با اشاره به سابقه اجرای پروژه الگوسازی مشارکت جوامع محلی در احیای دریاچه ارومیه از طریق کشاورزی پایدار در همکاری مشترک سازمان حفاظت محیط زیست، وزارت جهادکشاورزی و برنامه توسعه ملل متحد اظهار کرد: این پروژه و پایلوت های کشاورزی پایدار از سال ۱۳۹۳ تاکنون برای هفت سال متمادی و در بیش از ۲۰۰ روستا واقع در استان های آذربایجان غربی و شرقی اجرا شده است و در نتیجه آن شاهد دستاوردهای ارزشمندی بودیم که از آن جمله می توان به کاهش آب مصرفی و نهاده های شیمیایی به ترتیب به میزان ۳۰ و ۴۰ درصد و ارتقای سطح مشارکت جوامع محلی و بهره برداران بومی در بخش کشاورزی اشاره کرد.

وی در پایان گفت: تفاهمنامه ای که بین معاونت محیط زیست دریایی و تالابهای سازمان محیط زیست و ریاست سازمان تحقیقات، آموزش و ترویج کشاورزی به امضا رسید نقطه عطفی ست برای زمینه سازی تعمیم دستاوردهای پروژه کشاورزی پایدار در سراسر حوضه دریاچه ارومیه و سایر تالابهای کشور و امید است با همگرایی بیشتر و همکاری موثرتر دست اندرکاران مدیریت تالابها شاهد بهبود وضعیت تالابهای کشور باشیم.

دیده بانی ورصد ملخ صحرایی در سطح ۵۰۰ هزار هکتار در سیستان وبلوچستان

مدیر حفظ نباتات سازمان جهاد کشاورزی سیستان وبلوچستان گفت: با ورود دستجات جدید ملخ صحرایی به استان هرمزگان، اکیپ‌های ردیابی در شهرستان های جنوبی استان فعال شده تا به محض مشاهده این آفت جهانی خطرناک، کار مبارزه را در اسرع وقت به انجام رسانند و تاکنون رد یابی ملخ صحرایی در سطح ۵۰۰ هزار هکتار از اراضی جنوب استان انجام شده است.

تیموری افزود: در یک برنامه دو هفته ای کلیه امکانات وتجهیزات مبارزه شیمیایی با ملخ صحرایی را که در دوره قبل نیز مورد بهره‌برداری قرار گرفته بود سرویس و آماده بکار شده است.وی افزود در دوره قبل هجوم ملخ صحرایی به سیستان و بلوچستان در سطح ۴میلیون و پانصد هزار هکتار دیده بانی و بیش از ۱۸۱ هزار هکتار از اراضی سطح استان علیه این آفت خطرناک سمپاشی شده است.وی از همه بهره برداران شوراهای اسلامی، دهیاران و دست اندرکاران بخش کشاورزی خواست در صورت مشاهده دستجات ملخ صحرایی در اسرع وقت به نزدیکترین مرکز جهاد کشاورزی یا مدیریت های جهاد کشاورزی گزارش نمایند تا عملیات سرکوب و دفع آفت در کوتاهترین زمان انجام گیرد.

اعاده به وضع سابق ۸۰ هکتار از اراضی کشاورزی لرستان

سرپرست مدیریت امور اراضی لرستان از اعاده به وضع سابق ۸۰ هکتار از اراضی کشاورزی در خرم‌آباد خبر داد.

بهرام میردریکوند اظهار کرد: تخریب ۴ دستگاه شناژ، یک دستگاه اسکلت و ۷۰۰ متر دیوارکشی غیرمجاز و اعاده به وضع سابق ۸۰ هکتار از اراضی کشاورزی روستای تلوری حوزه عمل جهاد کشاورزی خرم‌آباد انجام شده است.

وی تصریح کرد: در راستای صیانت و حفاظت از اراضی کشاورزی به‌عنوان سرمایه ملی حدود ۸۰ هکتار از اراضی درجه یک کشاورزی که توسط افراد سودجو و دلالان خریداری و خودسرانه و بدون در نظر گرفتن ضوابط و شرایط شهرسازی و یا اخذ مجوز از دستگاه‌های ذی‌ربط نظیر سازمان جهاد کشاورزی اقدام به تقسیم‌بندی، قطعه‌بندی و فروش این اراضی به مردم کم‌بضاعت کرده بودند، اعاده به وضع سابق شد.

وی تصریح کرد: از آنجا که طبق ماده یک قانون حفظ کاربری اراضی کشاورزی هرگونه تغییر کاربری در اراضی کشاورزی غیرمجاز و ممنوع بوده بنابراین بر اساس وظیفه ذاتی سازمان جهاد کشاورزی لرستان با هماهنگی دستگاه‌های قضایی و انتظامی پس از سیر مراحل قانونی اقدام به تخریب و اعاده به وضع سابق کرده است.این مقام مسئول خاطرنشان کرد: در همین راستا سازمان جهاد کشاورزی استان لرستان در سال جاری ۲۳ مورد قلع و قمع ساخت‌وسازهای غیرمجاز در سطح استان انجام داده است و امروز نیز ۸۰ هکتار از اراضی کشاورزی منطقه سهیل بیگی روستای تلوری که به‌صورت غیرمجاز مورد ساخت‌وساز قرار داشتند اعاده وضعیت شدند.

میردریکوند اضافه کرد: با توجه به اینکه مردم هزینه‌های زیادی جهت احداث این‌گونه بناها صرف می‌کنند از هم استانی‌های عزیز تقاضا داریم جهت جلوگیری از ضرر و زیان قبل از هرگونه معامله خصوصاً در اراضی کشاورزی واقع در حریم شهرها ابتدا به دستگاه‌های ذی‌ربط مانند سازمان جهاد کشاورزی استان لرستان مراجعه و استعلام لازم را به عمل‌آورند.

افزایش تولید داخلی نهاده‌های گلخانه‌ای با فناوران بومی

کارگروه تخصصی آب، خشکسالی، فرسایش و محیط زیست معاونت علمی و فناوری ریاست جمهوری با برگزاری نشست آنلاین فعالان صنعت گلخانه کشور، نیازهای فناورانه این حوزه را شناسایی کرد.

واردات نهاده‌های گلخانه‌ای سالانه ارز زیادی از کشور خارج می‌کند و بخش بزرگی از بازار این حوزه وارداتی است. در حالی که توان داخلی برای تولید این محصول کاربردی در کشور وجود دارد و زیست‌بوم فناوری و نوآوری با همکاری بخش دولتی می‌تواند این نیاز را پاسخ دهد.

بر همین اساس کارگروه تخصصی آب، خشکسالی، فرسایش و محیط‌زیست معاونت علمی و فناوری ریاست جمهوری تلاش کرد تا با برگزاری نشست آنلاین فعالان صنعت گلخانه کشور، نیازهای فناورانه این حوزه را شناسایی و با کمک توان دانش‌بنیان‌ها نسبت به رفع آنها اقدام کند.

این نشست با حضور فعالان صنعت گلخانه کشور و با تمرکز بر موضوع تامین نهاده‌های گلخانه‌ای برگزار شد. در این رویداد آخرین وضعیت کشور در زمینه «تولید نهاده‌ها و بستر کشت گلخانه»، «چالش‌ها» و «گلوگاه‌های این بخش از صنعت» مورد بررسی قرار گرفت.جهانگیر پرهمت، قائم‌مقام کارگروه تخصصی آب، خشکسالی، فرسایش و محیط‌زیست معاونت علمی و فناوری ریاست جمهوری، در ابتدای این رویداد با ارائه گزارشی از برآورد اولیه میزان واردات نهاده‌ها و نیاز کشور در این زمینه، گفت: معاونت علمی و فناوری ریاست جمهوری، با حمایت از ظرفیت‌های بخش خصوصی و با همراهی و تسهیل‌گری بخش دولتی تلاش دارد .

خودکفایی ۵۰ درصدی تولید بذر سبزی و صیفی گلخانه‌ای تا ۵ سال

افسانه عباس زاده

رییس سازمان تحقیقات، آموزش و ترویج کشاورزی گفت: تا پایان سال ۱۴۰۵ در تولید بذر سبزی و صیفی گلخانه‌ای به ۵۰ درصد خوداتکایی می‌رسیم.به گزارش وزارت جهاد کشاورزی، « کامبیز بازرگان» با بیان اینکه بذر و نهال به عنوان هسته اولیه تولید گیاهان زراعی و باغی بسیار با اهمیت در کشور هستند، افزود: در کشور سالانه حدود دو میلیون تن بذر و حدود ۵۰ تا ۶۰ میلیون اصله نهال لازم است.وی اظهارداشت: سلامت، تأیید و گواهی بذر و نهالی که در اختیار کشاورزان قرار می‌گیرد، تضمین کننده کمیت و کیفیت تولید کشاورزان در انتهای فصل کشت است.

معاون وزیر جهاد کشاورزی تصریح کرد: سازمان تحقیقات، آموزش و ترویج کشاورزی رویکرد جدیدی را در پیش گرفته و بخشی از ظرفیت‌های ایستگاه‌های دولتی را به طرح‌های مشارکتی با سرمایه‌گذاری بخش خصوصی در زمینه افزایش تولید بذر و نهال گواهی شده و شناسنامه‌دار اختصاص داده است؛ از جمله این موارد بزرگ‌ترین طرح کشت یکنواخت زعفران کشور در صد هکتار در ایستگاه تحقیقات کشاورزی شاهرود است که با مشارکت سرمایه‌گذاری بخش خصوصی کلید خورده است.بازرگان افزود: طرح تولید و تجاری سازی بذر ارقام تولید داخل اسفناج، نشای پیوندی صیفی‌جات و به طور ویژه خربزه، دانش فنی پیاز، خربزه خارطونی، کاهوی رقم ستاره و همچنین طرح کاشت نهال‌های مثمر و غیرمثمر شناسنامه دار و با همکاری موسسه تحقیقات باغبانی، موسسه تحقیقات خاک و آب وزارت جهاد کشاورزی و سرمایه‌گذاری بخش خصوصی در حال انجام است.رییس سازمان تحقیقات، آموزش و ترویج کشاورزی ادامه داد: از حدود ۲ میلیون تن بذر مصرفی کشور حدود یک و نیم میلیون تن بذر گندم و جو است که ۱۰۰ درصد در تولید آن خودکفا هستیم، اما در مقابل در برخی محصولات دیگر بذرها وارداتی است و وابستگی داریم که مهم‌ترین آن بذر سبزی، صیفی و تولید گلخانه‌ای در فضای محصور است که ۹۸ درصد آن وارداتی است و برای تولید داخلی آن برنامه‌ای با معاونت علمی ریاست جمهوری تدوین شده است.بازرگان گفت: مقرر شده تا انتهای سال ۱۴۰۱ خوداتکای‌مان در تولید بذر سبزی و صیفی گلخانه‌ای از ۲ درصد فعلی به ۲۰ درصد برسد و تا پایان سال ۱۴۰۵ به ۵۰ درصد خوداتکایی برسیم.طبق گزارش وزارت جهاد کشاورزی، تولید ۲۷ میلیون تن سبزی و صیفی در سطح ۸۳۰ هزار هکتار اراضی با اولویت نیاز داخل انجام می شود به طوری که در این بخش نه تنها کشور نیازی به واردات ندارد بلکه بخشی از تولیدات به کشورهای هدف صادر می شود.

متقاضیان کشت گلخانه در یزد ۴۹۰ میلیارد ریال وام دریافت کردند

معاون بهبود و تولیدات گیاهی سازمان جهاد کشاورزی استان یزد، گفت: از هفت سال گذشته تاکنون برای ایجاد واحدهای گلخانه ای ۴۹۰ میلیارد ریال تسهیلات کم بهره به متقاضیان پرداخت شده است.

محمدحسین ملانوری در ابرکوه با اشاره به اهمیت بهره وری آب ،افزایش تولید و توسعه کشت محصولات گلخانه ای، افزود: در این مدت در ۶۸۲ هکتار اراضی شهرستان های یزد و اشکذر، طرح توسعه کشت گیاهان گلخانه ای با مشارکت بخش خصوصی و با همکاری هزار و ۳۰۰ نفر از تولید کنندگان اجرا شد.

وی اظهارکرد: همچنین در این مدت متقاضیان اقدام به ساخت ۳۷۰ هکتار کشت گیاهان گلخانه ای بدون دریافت وام بانکی کرده اند که منابع مالی لازم را از محل سرمایه و اندوخته های شخصی خود تامین و پرداخت کردند.

افزایش ۱۷ هزار تن محصول با ایجاد ۸۰۰ فرصت شغلی

این مسوول بخش کشاورزی یزد اضافه کرد: با اجرای طرح یادشده در سطح یادشده علاوه بر افزایش ۱۷ هزار تن محصول که بیشتر خیار سبز است ، زمینه اشتغال ۸۰۰ نفر نیز فراهم شده است.معاون سازمان جهاد کشاورزی یزد ادامه داد: طی هفت سال گذشته ۶۷ واحد تولیدی در شهرک‌های کشاورزی به مساحت تقریبی ۵۰ هکتار احداث و به بهره‌برداری رسیده است.

ملانوری با اشاره به توسعه کشت گیاهان گلخانه ای، خاطرنشان کرد: در این واحدها علاوه بر تولید پنج هزار و ۸۸۰ تن محصول زمینه اشتغال ۲۵۰ نفر از جویندگان کار فراهم شده است.

افزایش بهره‌وری از منابع آب و خاک و ضرورت ایجاد شهرک‌های کشاورزی

وی با تأکید بر ضرورت ایجاد و توسعه شهرک‌های کشاورزی اظهارکرد: کمک به تأمین امنیت غذایی و تحقق جهش تولید، افزایش بهره‌وری از منابع و استفاده بهینه و مطلوب از منابع آب و خاک از جمله ضرورت‌های ایجاد چنین فضاهای تولیدی است.

ملانوری اضافه کرد: ایجاد چنین شهرک‌هایی سبب کاهش هزینه‌های تولید به دلیل تأمین خدمات مشترک شامل آب، برق و گاز و زیرساخت‌ها می‌شود.

وی همچنین خاطرنشان کرد: حفاظت از اراضی و جلوگیری از هرگونه تغییر کاربری به دلیل نظارت مستمر و مؤثر بر کار واگذاری‌ها و امکان اجرای الگوی کشت با توجه به نیاز بازار از دیگر مزایای ایجاد شهرک‌های کشاورزی است.

وی ادامه داد: مدیریت بازاریابی ،عرضه محصول در بازارهای هدف داخلی و خارجی با توجه به قابلیت برنامه‌ریزی تولید و حجم بالای محصولات در شهرک‌های کشاورزی نیز امکان پذیر است.

معاون سازمان جهاد کشاورزی یزد یادآور شد: ایجاد اشتغال مولد و پایدار و تلاش در افزایش تولید توسعه کشت گلخانه ای از دیگر مزایای ایجاد شهرک‌های کشاورزی است.

وی ادامه داد: ساخت مجتمع ها و شهرک های گلخانه ای باعث ایجاد زنجیره تولید، افزایش رونق صادرات به بازارهای داخلی و خارجی می شود.

صدور مجوز ساخت چهار شهرک گلخانه ای در یزد و ابرکوه

ملانوری ادامه داد: امسال به دلیل محدودیت منابع آبی و با توجه به ارزش افزوده ، مجوز ساخت چهار شهرک گلخانه ای با اشتغال زایی هزار و ۱۵۹ نفر در شهرستان های یزد و ابرکوه برای بخش خصوصی صادر شده است.

وی بابیان اینکه ۸۰ درصد شهرک‌های گلخانه ای استان یزد در شهرستان خاتم قرار دارد، تصریح کرد: این شهرک ها ظرفیت جذب ۸۰ نفر از فارغ‌التحصیلان دانشگاهی رشته‌های کشاورزی یزد برای سرمایه‌گذاری را دارد .

معاون سازمان جهاد کشاورزی یزد تاکید کرد: توسعه گلخانه ها به دلیل مزایایی که در کاهش مصرف آب، افزایش تولید، اشتغال و ارزش افزوده بالا دارد ، با توجه به استقبال مردم برای سرمایه گذاری شاهد شتاب خوبی برای توسعه در این بخش هستیم.

وی با تاکید بر رفع و تسهیل موانع ایجاد گلخانه خاطرنشان کرد: مدیران دستگاه های اجرایی دست اندرکار خصوصا شرکت آب منطقه ای یزد باید با سرمایه گذاران دارای آب و زمین شخصی در این مورد مدارا کنند و مسوولان بانک های عامل هم با سرمایه گذاران این بخش همکاری داشته باشند تا در شرایط فعلی بیشتر شاهد رونق کسب و کار باشیم.

وی در ادامه با اشاره به روش کاشت نوین محصولات گلخانه‌ای به صورت هیدروپونیک (کشت بدون خاک) تاکید کرد: با این روش میزان تولید محصول به ۲ برابر افزایش می‌یابد، اما در روش معمولی کشت گلخانه‌ای در هر هکتار ۱۵ میلیارد ریال و در روش کشت بدون خاک ۳۰ میلیارد ریال تسهیلات به متقاضیان اجرای این طرح‌ها پرداخت می شود.

از ۱۱۴ هزار هکتار اراضی قابل کشت یزد ، ۳۳ هزار و ۱۵۱ هکتار (۲۹ درصد) زراعی و ۸۱ هزار و ۱۶۴ هکتار (۷۱ درصد) به کشت محصولات باغی اختصاص دارد.

بخش عمده درآمد کشاورزان یزد مربوط به باغبانی استان است که از ۷۱ درصد اراضی قابل کشت به محصولات باغی که عمدتا پسته، انار، زردآلو ، زعفران، گیاهان دارویی و دیگر محصولاتاست، اختصاص دارد. ۵۹۰ هزار تن محصول زراعی، ۲۵۳ هزار تن محصول باغی، ۵۳۳ هزار تن محصول گلخانه ای و ۳۹۲ هزار تن محصولات دامی حاصل تلاش حدود ۷۰ هزار کشاورز، دامدار و بهره بردار استان یزد در یک سال است.

برداشت پاییزه گوجه فرنگی بزودی آغاز می‌شود

پرورش ماهیان زینتی؛ راهبردی برای رهایی از اقتصاد تک محصولی

آبزی‌پروری یکی از سرفصل‌های قابل اتکا در اشتغالزایی، تولید ثروت و توسعه اقتصادی محسوب می‌شود و شهرستان محلات در استان مرکزی به عنوان قطب پرورش ماهیان زینتی کشور با سودآوری بالا جایگاه مهمی در این عرصه دارد.

پرورش ماهیان زینتی شغلی زودبازده و پردرآمد است که با سرمایه‌گذاری اندک قابل انجام بوده و در سال‌های اخیر با قرارگیری در حیطه مشاغل خانگی توانسته جای خود را باز کند و نامش را به بازار کسب و کارهای موفق گره بزند.

فرهنگ آپارتمان‌نشینی آکواریوم‌داری را به‌عنوان کاری لوکس و پرطرفدار رونق داده و تقاضا برای تهیه ماهیان زینتی نسبت به سال‌های گذشته بالا است و از همین رو اجرای طرح‌های پرورش ماهیان زینتی برای سهولت تکثیر می‌تواند نقش ویژه‌ای در کارآفرینی و اشتغال‌زایی علاقه‌مندان، فارغ‌التحصیلان دانشگاهی رشته‌های شیلات و همچنین خانواده‌ها داشته باشد. اکنون تکثیر و پرورش ماهی‌های زینتی در بیش از ۱۸۰ کشور دنیا رواج دارد و مبادلات اقتصادی در این تجارت پرسود، سالانه ۲۵ میلیارد دلار برآورد می‌شود. پرورش ماهیان زینتی، علاوه بر اشتغالزایی در حفظ تنوع زیستی و افزایش جاذبه‌های گردشگری موثر بوده و از این طریق نقش بسزایی در جهش اقتصادی بسیاری از کشورهای توسعه یافته دارد.سالانه حدود ۲۰۰ میلیون قطعه ماهیان زینتی در ایران پرورش و تکثیر پیدا می‌کند که با فراهم بودن بازار صادرات و خودنمایی در بازارهای بین‌المللی، چشم انداز روشنی در توسعه این صنعت و ارزآوری وجود دارد.ماهیان زینتی بازار صادراتی مناسب‌تری نسبت به ماهی خوراکی دارند و قوانین و تعرفه صادرات آن‌ها نیز کمی آسان‌تر است.۱۶ درصد از مجموع تولید ماهیان زینتی کشور در شهرستان محلات است و این شهرستان از نظر تنوع تولید ماهیان زینتی رتبه نخست و از نظر میزان تولید بعد از اصفهان، جایگاه دوم کشور را به خود اختصاص داده است.به گفته رئیس سازمان شیلات ایران، در سال ۹۸، بیش از ۱۲۰ هزار تن صادرات در حوزه آبزیان برای ایران محقق شده که ارزش تقریبی آن بیش از ۴۰۰ میلیون دلار است و تراز تجاری شیلات همچنان مثبت است.به گفته «نبی‌الله میرزایی» برآورد تولید ماهیان زینتی در سال جاری حدود ۲۱۰ میلیون قطعه است.

ارزآوری ۲ میلیون و ۳۰۰ دلاری آبزی پروری در استان مرکزی

مدیر شیلات استان مرکزی بیان کرد: تکثیرو پرورش ماهیان زینتی دراستان مرکزی ضمن ایجاد اشتغال قابل توجه، ۲ میلیون و ۳۰۰ دلار ارزآوری دارد.

«حسن اکبری » افزود: هر سال ۲۵۰ میلیون قطعه ماهی زینتی در یک هزار و ۶۰۰ محل پرورش آبزیان کشور تولید می‌شود که ۹۰ درصد از صادرات رسمی کشور در این حوزه متعلق به استان مرکزی است و از نظر تنوع تولید گونه‌های آبزی زینتی، این استان جایگاه نخست را به خود اختصاص داده است.

وی بیان کرد: هر ۵۰ هزار قطعه ماهی زینتی برای یک نفر شغل ایجاد می‌کند و هر قطعه آن در بازار جهانی بیش از ۲ دلار ارزش صادراتی دارد.

مدیر شیلات استان مرکزی ادامه داد: عمده ماهیان زینتی تولیدی استان مرکزی به‌ویژه شهر محلات به عنوان قطب تولید این آبزیان به کشورهای عراق، ترکیه و افغانستان صادر می‌شود.

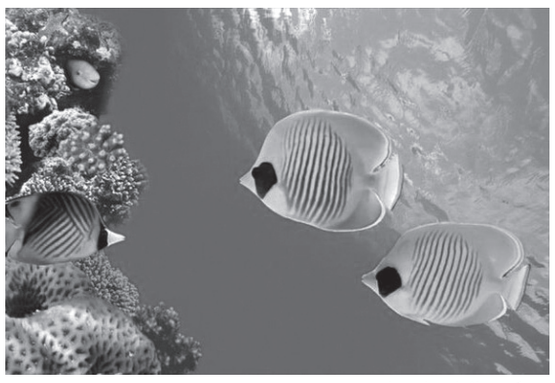

جایگاه آبزی‌پروری در اقتصاد مقاومتی نیازمند تقویت است

استاندار مرکزی گفت: آبزی‌پروی از شاخه‌های مهم حوزه کشاورزی است و باید سهم آن به درستی در راهبردهای اقتصاد مقاومتی استان تقویت شود.

سید «علی آقازاده» اظهار داشت: توجه اصولی به تقویت زیرساخت‌های صادرات غیرنفتی از راهکارهای تحقق اهداف اقتصاد مقاومتی است و حوزه آبزی‌پروری و شیلات به‌ویژه شاخه ماهیان زینتی در کارآفرینی، ارزآوری و اشتغالزایی نقش موثری دارد.وی اضافه کرد: پرورش ماهیان زینتی ظرفیتی موثر در اشتغالزایی و رهایی از اقتصاد تک محصولی است و تکیه بر داشته‌های این بخش در استان و کشور می‌تواند منشا تحرک اقتصادی و درآمدزایی باشد و باید برنامه‌های اصولی و نظارت جدی در این بخش اعمال شود.استاندار مرکزی ادامه داد: وجود اکواریوم در محیط کار و منزل باعث نشاط می‌شود ضمن آنکه این حرفه می‌تواند بستر شغلی پایدار و خوبی باشد.آقازاده عنوان کرد: ایران ظرفیت بالایی برای پرورش ماهیان زینتی، استخوانی و غضروفی دارد که نه تنها تامین کننده غذا هستند بلکه در ایجاد رده‌های شغلی مستقیم و غیر مستقیم با ابزی‌پروری نیز تاثیر گذار است.وی با اشاره به توانمندی محلات در حوزه پروش ماهیان زینتی افزود: شرایط اقلیمی موثر در محلات نه تنها در آبزی‌پروری بلکه در عرصه تولید گل و گیاه نیز زمینه‌های کارآفرین ایجاد کرده و باید به بهترین شکل از این مزیت بهره جست.استاندار مرکزی با بیان اینکه زیرساخت‌های شهرک ماهیان زینتی از سوی جهاد کشاورزی فراهم شده و تا یک‌سال آینده فعال می‌شود، گفت: شهرک ماهیان زینتی محلات باید به عنوان قطب تولید انواع آبزیان در کشور توسعه یابد و سالانه ۱۰ میلیون یورو ارزآوری کند.

تولید چهار میلیون و ۳۴۴ هزار قطعه‌ای ماهیان زینتی برگ برنده برای محلات

سرپرست مدیریت جهاد کشاورزی محلات گفت: چهار میلیون و ۳۴۴ هزار قطعه انواع ماهیان زینتی امسال در این شهرستان تولید شده و روانه بازارهای داخلی و خارجی شده‌اند.«احمدرضا جعفری» افزود: این میزان ماهیان زینتی در۱۲ واحد به مساحت ۱۲ هزار و ۸۰۰ متر مربع پرورش یافته و مهمترین گونه‌های آبزی زینتی شامل دالر، پرت، اسکار، دیسکوز، سنکو، مونی، فلاور و آنجل بوده است.سرپرست مدیریت جهاد کشاورزی محلات اضافه کرد: بچه ماهی زینتی پرورشی از کشورهای تایلند و مالزی و استان اصفهان وارد کارگاه‌های پرورشی محلات می‌شود و برای عرضه در بازارهای داخلی و خارجی تکثیر و پرورش می‌یابد. جعفری گفت: واحدهای تولیدی ماهیان زینتی در محلات برای ۵۰ نفر در این شهرستان فرصت جدید شغلی فراهم کرده‌اند.سرپرست جهادکشاورزی محلات با اشاره به عملیات اجرایی شهرک ماهیان زینتی در این شهرستان به عنوان بزرگترین قطب پرورش ماهیان زینتی در کشور گفت: تکمیل این شهرک ۳۰ میلیارد ریال اعتبار نیاز دارد.جعفری افزود: ۵۰ درصد از ۶۰ میلیارد ریال اعتبار مصوب شده برای ساخت شهرک ماهیان زینتی محلات تاکنون برای ایجاد بخشی از زیرساخت‌ها شامل گاز، برق، آسفالت و جدول کشی هزینه شده است.وی توضیح داد: شهرک آبزیان محلات در زمینی به مساحت ۱۲ و نیم هکتار و در ضلع شرقی دهکده گل در دست انجام است و ۲۷ قطعه زمین برای شهرک ماهیان زینتی در محلات پیش‌بینی شده و پس از تامین زیرساخت آب، برق و گاز در این شهرک فراخوان واگذاری قطعات اعلام می‌شود. جعفری، هدف از ایجاد نخستین شهرک ماهیان زینتی کشور در محلات را حمایت از تولیدکنندگان و افزایش سطح کمی و کیفی محصولات در شاخص استاندارد ملی با قابلیت صادرات در این شهرستان ذکر کرد.

صادرات ۱۴ هزار دلاری ماهیان زینتی محلات

رئیس صنعت، معدن و تجارت محلات گفت: ۲ میلیون و ۸۲۷ هزار دلار محصولات کشاورزی شامل گل و گیاه زینتی، ماهی زینتی امسال از این شهرستان به خارج از کشور صادر شد که ۱۴ هزار دلار آن با مجموع صادرات ۶۷ هزار قطعه مربوط به صنعت پرورش ماهیان زینتی بوده است.

««رضا ملکی» افزود: این شهرستان قطب اصلی پرورش ماهیان زینتی در کشور است و نباید از فرصت کارآفرینی این بخش غافل بود.

یکی از پرورش دهنده‌های عمده ماهیان زینتی در محلات که سالانه چهار میلیون قطعه ماهی تولید و پرورش می‌دهد، گفت: ۹۵ درصد از صادرات ماهیان زینتی در کشور از محلات صادر می‌شود.«مهدی شاهرخی»اظهار داشت: با توجه به نوسانات ارز و دلار واردات ماهیان زینتی به داخل کشور کاهش چشمگیری یافته و سبب افزایش سود تولیدکنندگان داخلی شده است.وی افزود: پرورش ماهیان زینتی نسبت به مشاغل دیگر مشابه سرمایه اندگی نیاز دارد و سودآور است.این پرورش دهنده ماهیان زینتی تاکید کرد: پرورش آبزیان زینتی کاری تخصصی است و به مهارت کافی و آموزش نیاز دارد.

شاهرخی با اشاره به اینکه بازار فروش در داخل و خارج از کشور وجود دارد، گفت: به‌دلیل افزایش فروش در روزهای پایانی سال با کمبود عرضه مواجه می‌شویم و از شهرهای مجاور این کمبود جبران می‌شود.

روزنامه ایده روز
روزنامه اقتصادی اجتماعی سراسری صبح ایران
ایده روز
شنبه ۱۳۹۹/۰۸/۲۴
شماره : ۹۴۹
۵

تحریم‌های آمریکا مقابله با کرونا در ایران را دشوار کرد

الهام صالح

وزیر نفت با اشـــاره به اینکه تحریم‌های آمریـــکا علیه ایران و محـــروم کردن ایران از درآمدهای نفتی ســـبب شـــد کشورمان در مقابله با کرونا با مشـــکل روبه‌رو شـــود، گفت: معتقدم دولت آمریکا مسوول کشته شدن روزانه ۴۰۰ نفر از مردم ایران به‌دلیل همه‌گیری ویروس کروناست.

»بیژن زنگنه» در حاشیه بیست و دومین نشســـت ســـالانه وزیران مجمع کشورهای صادرکننده گاز (جی‌ئی‌سی‌اف) که به صورت وبینار برگزار شـــد، ادامه داد: نقش مخرب آمریکا در تمام مقررات جهانی در چهار سال اخیر قابل مشاهده بود.

وی به رفتارهای آمریکا از جمله در مورد گرم شدن آب و هوا و کنوانسیون‌های آب و هوایـــی تا به هم زدن روابط تجاری با چین و جنـــگ تجاری با چیـــن، روابط دو طرف اقیانوس اطلـــس و خروج از برجام و اعمال تحریم‌های یک جانبه و غیرقانونی بر ایران به ویژه در بخش انرژی اشاره کرد و افزود: آمریکا دسترسی ایران را به درآمدهای خود محدود و از نظر خوش منع کرده و باعث شـــده در این شرایط کرونا که بازارهای جهانی با رکود رو به رو است، تا روزی ۴۰۰ کشته در کرونا داشته باشیم و نتوانیم از اموال و درآمدهای خودمـــان برای زندگی مردم و به ویژه برای هدف‌های بشر دوستانه و بهداشتی و درمانی استفاده کنیم.زنگنه تاکید کرد: تحریم‌های آمریکا علیه ایـــران و محروم کردن ایران از درآمدهای هیدروکربوری ســـبب شد ایران در مقابله با کرونا با مشـــکل روبه‌رو شود. از همین رو معتقدم دولت آمریکا مسئول کشته شدن روزانه ۴۰۰ نفر از مردم ایران به‌دلیل همه‌گیری ویروس کروناست.

وی ادامه داد: به رغم همه این فشـــارها توانستیم صنعت گاز خودمان را توسعه دهیم و به رکورد ظرفیت تولید هزار میلیون متر مکعب در روز برسیم.به گفته زنگنه اکنون ۹۵ درصـــد جمعیت ایران تحت پوشـــش شـــبکه های گازرســـانی قرار دارد و این در حالی است که پیش‌بینی بلندمدت بازار گاز نشان می‌دهد سهم گاز از ۲۳ درصد کنونی به ۲۸ درصد در ســـال ۲۰۵۰ می‌رسد.وزیر نفت با تاکید بر اینکه خروج آمریکا از برجام و تحمیل غیرقانونـــی تحریم‌های یکجانبه چیزی جز زورگویی علیه ایران و جهان نبوده است، گفت: راه اینکه بتوانیم در یک جهان صلح آمیز و یک صلح پایدار و تولید پایدار به نفع تولید کننده ومصرف کننده گاز زندگی کنیم، این است که همکاری‌های بین‌المللی را گسترش داده وچند جانبه‌گرایی را مورد توجه قرار دهیم و قلدرمآبی را کنار بگذاریم. ادامه داد: همچنین باید از سیاســـی کردن بازارها به ویژه بازارهای انرژی پرهیز کنیم.

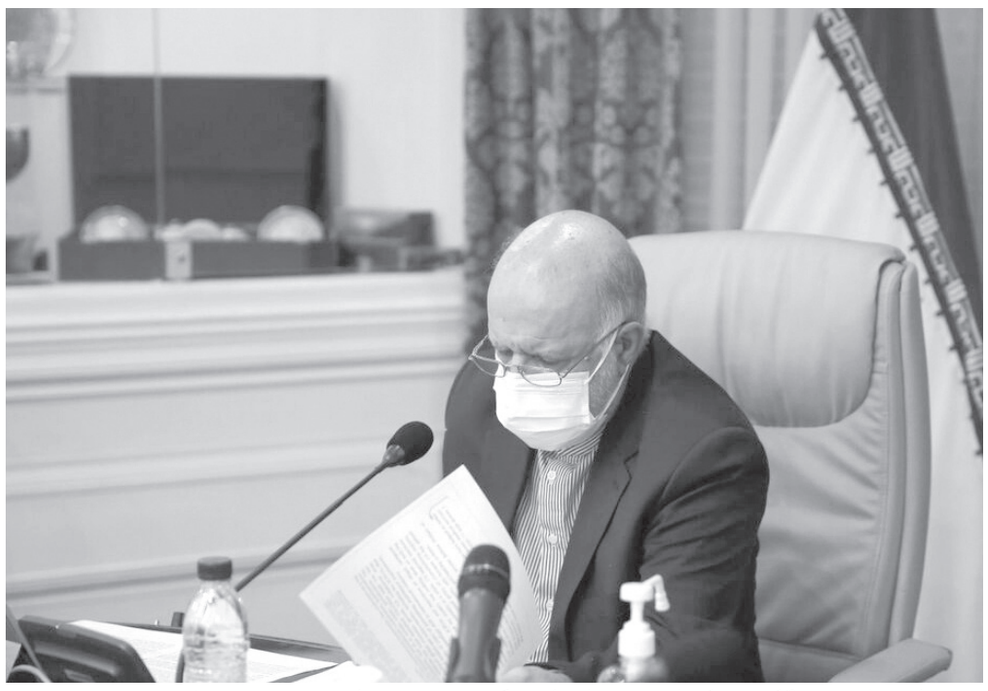

بیانیه نشست پایانی وزیران مجمع کشورهای صادر کننده گاز

بیســـت ودومین نشست سالانه وزیران نفت و انرژی مجمع کشورهای صادرکننده گاز (جی‌ئی‌سی‌اف) از طریق ویدیوکنفرانس با انتشار بیانیه‌ای به کار خود پایان داد.

به گزارش شـــانا به نقل از دبیرخانه مجمع کشورهای صادرکننده گاز (جی‌ئی‌ســـی‌اف) اعلام کرد: بیست و دومین نشست وزیران این مجمع به ریاســـت عبدالمجید عطار، وزیر انرژی الجزایر و از طریق ویدیو کنفرانس برگزار شد.

در ایـــن نشســـت وزیران نفت و انرژی و مقام‌هـــای عالی‌رتبه الجزایر، بولیوی، مصر، گینه استوایی، ایران، لیبی، نیجریه، قطر، روسیه، ترینیداد و توباگـــو و ونزوئلا و در عین حال آنگولا، آذربایجان، عراق، مالزی و نروژ به عنوان اعضای ناضر حضور داشتند.

مدیران انرژی اندونزی، موزامبیک، ســـنگال، تونس و ترکمنستان به همراه رهبران، موسســـه تحقیقات اقتصادی آسه‌آن و شرق آسیا، مجمع بین‌المللی انرژی ، ســـازمان کشـــورهای صادرکننده نفت (اوپک) نیز به عنوان مهمانان مجمع در نشست افتتاحیه شرکت کردند.

در این نشست پویایی‌های کنونی در صنعت گاز ارزیابی و بر این موضوع تاکید شد که بنیان‌هایی که منجر به رشد مورد انتظار گاز طبیعی در سبد انرژی جهان می‌شود بی‌تغییر باقی خواهد ماند.

گاز طبیعی در میان ســـوخت‌های فسیلی سریعترین روند رشد را در جهان دارد و تا اواسط قرن به منبعی اصلی در سبد انرژی جهانی تبدیل خواهد شد و سهم خود را از ۲۳ درصد کنونی به ۲۸ درصد افزایش می‌دهد.

وزیران نفت و انرژی کشورهای عضو جی‌ئی‌سی‌اف تأکید کردند که این منبع انرژی فراوان و انعطاف‌پذیر همچنان تأمین‌کننده نیازهای روزافزون انرژی جهان و منشـــأ سه ستون توســـعه پایدار، یعنی توسعه اقتصادی، پیشرفت اجتماعی و حفاظت محیط زیست خواهد بود.

افزون بر این، در این نشست تأکید شد که گاز طبیعی همچنان پشتوانه توسعه پایدار و کاهش آلایندگی سامانه‌های انرژی است.

در این نشســـت بر عزم اعضا به‌منظور افزایش ســـرعت همکاری برای توسعه کارآیی جی‌ئی‌سی‌اف تاکید شد.

مجمع کشـــورهای صادرکننده گاز همچنین بر تاب‌آوری کشـــورهای عضو در تلاش برای اطمینان از عملکرد بدون محدودیت بازارهای آزاد و انعطاف‌پذیر گاز و عرضه بی‌وقفه به مشـــتریان باوجود چالش‌های متعدد و کاهش درآمد، تاکید کرد.در افتتاحیه این نشســـت عبدالمجید عطار با مروری بر تحولات اخیر در صنعت گاز، الزام‌های راهبردی برای پیشرفت این صنعت را تشـــریح و بر نقش اصلی جی‌ئی‌ســـی‌اف به عنوان بستری منحصر به فرد بـــرای گفت‌وگوی چند جانبه کشـــورهای صادرکننده و مصرف‌کننده گاز و فعالان این صنعت تاکید کرد.

یوری ســـنتورین دبیرکل جی‌ئی‌ســـی‌اف ضمن ارائه گزارش مدیریت دبیرخانه، فعالیت‌های انجام شده در سال ۲۰۲۰ میلادی همسو با تحقق اهداف چشم‌انداز مندرج در بیانیه ۲۰۱۹ مالابو گینه استوایی، اساسنامه مجمع، راهبرد بلندمدت، برنامه کاری پنجساله و برنامه‌های کاری سال‌های ۲۰۱۹ و ۲۰۲۰ را تشریح کرد.

در این نشست، نسخه پیشرفته ۲۰۲۰ نشریه اصلی مجمع، چشم‌انداز جهانی گاز ۲۰۵۰، براساس «الگوی جهانی گاز» جی‌ئی‌سی‌اف ارائه شد.

وزیـــران این مجمع نیـــز از راه‌اندازی بولتن آماری ســـالانه و گزارش جدیـــد ســـالانه کوتاه مـــدت بـــازار گاز جی‌ئی‌ســـی‌اف اســـتقبال و از دســـتاوردها در زمینه تأسیس موسسه تحقیقات گاز در الجزایر قدردانی و تشکر کردند.

در این نشســـت سیاست و روند ارائه جوایز جی‌ئی‌سی‌اف تصویب شد، مراسم اهدای جوایز جی‌ئی‌سی‌اف از سال ۲۰۲۱ آغاز و طی مراسمی در حاشیه ششمین نشست سران جی‌ئی‌سی‌اف برگزار می‌شود.

در بررســـی گزارش مقدمات برگزاری ششـــمین نشست سران مجمع کشورهای صادرکننده گاز، وزیران نفت و انرژی این مجمع از پیشرفت‌های قطر به عنوان میزبان این رویداد دوسالانه، که قرار است ۱۸ نوامبر ۲۰۲۱ در دوحه برگزار شود ابراز رضایت کردند.

در همین حال، الجزایر در ســـال ۲۰۲۳ میـــلادی در الجزیره میزبان هفتمین نشست سران جی‌ئی‌سی‌اف خواهد بود.

در این نشست فرانکلین مولینا اورتیز، وزیر هیدروکربن بولیوی به عنوان رئیس نشســـت وزارتی سال ۲۰۲۱ (۲۷ آبان‌ماه سال ۱۴۰۰) و فرانکلین خـــان، وزیر انرژی و صنایع انرژی جمهـــوری ترینیداد و توباگو به عنوان نایب رئیس انتخاب شدند.

افـــزون بر این، محمد همل از الجزایر به عنوان رئیس هیئت اجرایی و آنجل گونزالس سالترون از ونزوئلا به عنوان نایب رئیس هیئت اجرایی در سال ۲۰۲۱ میلادی منصوب شدند.

بیست و سومین نشست وزیران نفت و انرژی جی‌ئی‌سی‌اف ۱۶ نوامبر ۲۰۲۱ (۲۵ آبان‌ماه سال ۱۴۰۰) در دوحه قطر برگزار می‌شود.

سهم۳۷۵هزار بشکه‌ای پالایشگاه ستاره خلیج فارس از میعانات پارس جنوبی

پالایشگاه ستاره خلیج فارس که با بهره‌برداری از آن، ایران در تولید بنزین به خودکفایی رسید و صادرکننده این فرآورده شـــد، روزانه ۳۷۵ هزار بشـــکه میعانات از پارس جنوبی به عنوان خوراک دریافت می‌کند.

ایران در دهه‌های گذشته همواره به عنوان واردکننده بنزین به شـــمار مـــی رفت. آنچنان کـــه در دور قبلی تحریم‌ها در ابتدای دهه ۹۰ شمسی، یکی از ابزارهای فشار بر ایران تحریم فروش بنزین به کشورمان بود.

با اجرای برجام اگرچه این تحریم‌ها برداشـــته شد اما نگرانی‌ها نسبت به بازگشت آن باعث شد تا ساخت پالایشـــگاه ستاره خلیج فارس با شتاب بیشتری دنبال شـــود و فازهای مختلف این پالایشـــگاه یک به یک به مدار تولید بیاید.

در ســـال ۹۷ ســـرانجام زمانـــی که فاز ســـوم این پالایشگاه تولیدی شد، ایران توانست نه تنها از واردات بنزین بی‌نیاز شـــود بلکه بنزین تولیدی مازاد را نیز از طریق بورس صادر کند و درآمد بیشـــتری برای کشور به همراه داشته باشد.

پالایشگاه ســـتاره خلیج فارس بزرگترین پالایشگاه میعانات گازی جهان اســـت که در طرح اولیه در ۳ فاز که هرکدام ظرفیت ۱۲۰ هزار بشـــکه میعانات گازی را دارا هستند، تعریف شده بود.

پیش از این مقرر شـــده بود مأموریـــت فاز چهارم پالایشگاه ستاره خلیج‌فارس پالایش روزانه ۱۲۰ هزار بشکه میعانات گازی باشـــد، اما با تغییرات انجام‌شده این فاز به نام فاز بهینه‌ســـازی ظرفیت و رفع گلوگاهی فازهای موجود تغییر یافته و ظرفیت پالایشی این فاز در سه فاز موجود توزیع خواهد شد که با این ابتکار، ضمن صرفه‌جویی حدود ۹۰ میلیون دلاری، این هزینه صرف سرمایه‌گذاری در بخش‌های دیگر صنعت خواهد شد.

اگرچه ظرفیت اولیه این پالایشگاه ۳۶۰ هزار بشکه میعانات در روز بوده اما بررسی های خبرنگار ایرنا نشان می دهد که متوسط دریافت خوراک میعانات گازی این پالایشگاه از پارس جنوبی روزانه ۳۷۵ هزار بشکه در ۶ ماهه اول امسال بوده و این در شرایطی است که در این مدت تعمیرات دوره ای نیز انجام شده است.

در شرایط تحریم‌ها و در سال جهش تولید، هم‌اکنون نزدیـــک به ۷۰ درصد محصول تولیدی در پالایشـــگاه ستاره خلیج‌فارس بنزین است که افزون بر تأمین بخش مهمی از نیاز کشور به فرآورده باکیفیت، مانع از کاهش مقدار خوراک ورودی به این پالایشگاه شده است.

پالایشگاه میعانات گازی ستاره خلیج‌فارس به‌عنوان بزرگ‌ترین پالایشـــگاه میعانات گازی دنیا که می‌توان آن را بـــه لحـــاظ اســـتفاده از توانمنـــدی متخصصان داخلی در اجرا و اســـتفاده از تجهیـــزات تولید داخل، ایرانی‌ترین پالایشـــگاه کشـــور نامید، روزانه با دریافت ۴۲۰ هزار بشکه میعانات گازی باارزش میدان مشترک پارس جنوبـــی و تبدیل آن به فرآورده‌های ســـبک و باکیفیت، کشور را در مسیر خودکفایی در تأمین بنزین قرار داده است.

ساخت پالایشـــگاه ســـتاره خلیج‌فارس با ظرفیت دریافت روزانه ۳۶۰ هزار بشکه خوراک از میدان مشترک پارس‌جنوبی در قالب ۳ فاز ۱۲۰ هزار بشکه‌ای از سال ۱۳۸۵، با هدف حفظ و اســـتمرار عملیات برداشت گاز از میدان مشترک پارس‌جنوبی، کاهش آلایندگی‌های محیط‌زیســـتی و کمک به خودکفایی کشور در تأمین فرآورده‌های راهبردی انرژی آغاز شد.

فاز سوم پالایشگاه ستاره خلیج‌فارس در بهمن‌ماه ۹۷ با حضور حسن روحانی، رئیس‌جمهوری افتتاح شد و با تولیـــد روزانه ۴۵ میلیون لیتر بنزین باکیفیت یورو، در اوج تحریم‌ها، سقف تولید بنزین کشور به روزانه ۱۰۵ میلیون لیتر رسید و کشور در شرایط باثباتی به لحاظ تولید فرآورده‌های باکیفیت قرار گرفت و در تولید بنزین نیز خودکفا شد.

شرکت های ایرانی در سوریه سد و خطو انتقال آب احداث می کنند

معاونان امور آب وزیر نیروی ایران و وزیر منابع آب سوریه بر اجرای نامه همکاری دو کشـــور با سرمایه گذاری بخش خصوصی ایران در آب سوریه تأکید کردند.در نشست ویدئو کنفرانس معاون آب و آبفای نیرو و معاون وزارت منابع آب ســـوریه راهکارهای اجرایی کردن تفاه همکاری‌های بین دو کشور در زمینه آب و آبفا مورد بحث و بررسی قرار

در این نشست قاسم تقی زاده خامسی معاون آب و آبفای وزارت نیرو مشروح به معرفی توانمندی‌های بخش آب و آبفای جمهوری اسلامی ای زمینه‌های اجرای طرح‌های بزرگ تأمین، انتقال و تصفیه آب و فاضلاب، تجهیزات پمپاژ، آب شیرین کن‌ها، انتقال آب از دریا و بازیافت آب پرد

در ادامه «الاحرس» معاون وزارت منابع آب سوریه علاقه‌مندی این را به بهره‌گیری از توانمندی‌های ایران در صنعت آب و فاضلاب ابراز

بر اساس تفاهم نامه امضا شده بین کشور ایران سوریه، حل و فصل مش شـــرکت‌های ایرانی فعال در پروژه‌های آب و فاضلاب سوریه در سریع زمان ممکن اولین بند این تفاهم نامه است.

طرف سوری با اعلام این مطلب که «حسین عرنوس» نخست‌وزیر که قبلاً وزیر منابع آب این کشور نیز بوده، شخصاً پیگیر این موضوع اظهار داشت: با دریافت اطلاعات بیشتر در خصوص مشکلات و چالش موجود به طور مکتوب، طرف سوری اقدامات جدی برای حل و فصل پدید آمده را به عمل خواهد آورد.

آگهی حصروراثت

احمد ابراهیمی دارای شناسنامه شماره ۲۹۸۴۹ بشرح دادخواست به کلاسه ۹۹۰۰۹۹۷/۹۹ ش ح از این شورا درخواست گواهی حصر وراثت نموده و چنین توضیح داده که شادروان رقیه غلامی نیا به شناسنامه ۷۵۴ مهاباد در تاریخ ۱۳۵۹ اقامتگاه دائمی خود بدرود زندگی گفته ورثه آن مرحوم / مرحومه منحصر است به دو پسر و یک دختر و زوج

1 ـ کریم ابراهیمی فرزند علی دارای شماره شناسنامه ۶۶۳ زوج متوفی

2 ـ احمد ابراهیمی فرزند کریم و رقیه د ارای شماره شناسنامه ۲۹۸۴۸ پسر متوفی

3 ـ محمد امین ابراهیمی فرزند کریم و رقیه دارای شماره شناسنامه ۲۹۸۴۸ پسر متوفی

4 ـ مهتاب ابراهیمی فرزند کریم و رقیه دارای شماره شناسنامه ۲۹۸۴۷ دختر متوفی

اینک با انجام تشریفات مقدماتی درخواست مزبور به استناد ماده ۳۶۲ قانون امور حسبی را در یک نوبت آگهی اقدام نماید تا هر کسی اعتراض دارد و یا وصیت نامه از متوفی نزد او باشد از تاریخ نشر آگهی ظرف یک ماه را تقدیم دارد والا گواهی صادر خواهد شد

م الف۱ رئیس شعبه پنجم شورای حل اختلاف مهاباد ایوبی

واکسن کووید ۱۹ بازار نفت را نجات نمی‌دهد

آژانـــس بین المللی انرژی (IEA) در تازه ترین پیش بینی خود اعلام کرد تقاضای جهانی برای نفت بعید است تحت تاثیر عرضه واکسن کووید ۱۹ در سال ۲۰۲۱ به میزان قابل توجهی تقویت شود.

آژانس بین المللی انرژی در جدیدترین گزارش ماهانه خود اعلام کرد هنوز اطلاعی درباره این که واکسنهای کووید ۱۹ چگونه و چه زمانی اجازه خواهند داد زندگی عادی ازســـرگرفته شـــوند، وجود ندارد. فعلا در پیش بینیهای ما از تاثیر قابل توجه ســـاخت واکســـن در نیمه اول سال ۲۰۲۱ فرضی گرفته نشـــده است. دورنمای ضعیف تقاضا و رشد تولید در برخی از کشورها نشان می دهد که عوامل بنیادین بازار نفت ضعیفتر از آن هســـتند که به حمایت از قیمتها کمک کنند.

بهای معاملات نفت برنت پس از سه روز متوالی کاهش، در واکنش به این گزارش در معاملات روز پنج شنبه بازار لندن کاهش پیدا کرد.

آژانس بین المللی انرژی اعلام کرد ســـطح ذخایر نفت کشـــورهای عضو سازمان توسعه و همکاری اقتصادی تا سپتامبر برای دومین ماه متوالی کاهش پیدا کرد اما در مقایســـه با سطح ذخایر در ماه مه که در پیک شیوع ویروس کرونا جهش یافت، فاصله چندانی ندارد.

در گزارش آژانس بین المللی انرژی با اشاره به افزایش موارد ابتلا به کووید ۱۹ در اروپـــا و آمریکا و تجدید تدابیر قرنطینه، برآورد تقاضای جهانی برای نفت در ســـال ۲۰۲۰ به میزان ۴۰۰ هزار بشکه در روز در مقایسه با گزارش ماه پیش کاهش داده شـــد و آژانس اکنـــون انتظار دارد مصرف جهانی نفت امســـال ۸.۸ میلیون بشکه در روز کاهش پیدا کرده و به ۹۱.۳ میلیون بشکه در روز بالغ شود. همچنین پیش بینی کرد تقاضا در سال میلادی آینده ۵.۸ میلیون بشکه در روز رشد کرده و به ۹۷.۱ میلیون بشکه در روز می رسد.

اگرچه دورنمای تقاضا با انتظاراتی که برای بهبود وضعیت بازار چین و هند وجود دارد، تا حدودی روشنتر شده اما این پیش بینی موج جدید دیگری از شیوع پاندمی را فرض نگرفته است.

آژانس بین المللی انرژی هشدار داد برنامه اوپک و متحدانش برای افزایش تولید به میزان دو میلیون بشکه در روز از ژانویه به معنای آن است که میزان عرضه از تقاضا فراتر خواهد رفت. اگر این تولیدکنندگان برنامه مذکور را اجرا کنند، برداشت از ذخایر در سه ماهه اول سال ۲۰۲۱ متوقف خواهد شد.

بر اســـاس گزارش رویترز، آژانس بین المللی انرژی اعلام کرد اگر عوامل بنیادین تغییر نکند، روند برقراری توازن بازار پیشـــرفته آهسته تری خواهد داشت.

مذاکرات محرمانه تولیدکنندگان اوپک پلاس به کجا رسید؟

مذاکـــرات میان اوپک و متحدانش در خصـــوص به تاخیر انداختن برنامه افزایش تولید نفت در ابتدای ســـال آینده به تاخیر سه تا شش ماهه افزایش تولید متمرکز شده است.

عربســـتان سعودی و روسیه که در راس گروهی متشکل از ۲۳ کشور قرار دارند، اعلام کرده اند که درباره تســـهیل محدودیت عرضه در ژانویه بازنگری خواهند کرد زیرا افزایش شـــیوع ویروس کرونا به تقاضا برای ســـوخت لطمه زده اســـت. روسای روســـیه و اوپک حتی به گزینه کاهش بیشتر تولید نفت اشـــاره کرده اند. با این حال یک نماینده اوپک گفت: چنین ایده ای تاکنون از حمایت گسترده در میان سایر اعضا برخوردار نشده است.

به گفته نمایندگان اوپک که به دلیل محرمانه بودن مذاکرات مایل نبودند نامشان فاش شود، در فاصله کمتر از سه هفته به زمان برگزاری نشست وزیران اوپک پلاس به منظور تصمیم گیری درباره سیاســـت تولید سال آینده، این گروه به حفظ محدودیت عرضه فعلی در ســـال ۲۰۲۱ متمرکز شـــده است. اوپک پلاس در حال حاضر تولیدش را حدود ۷.۷ میلیون بشکه در روز معادل هشت درصد از تولید جهانی محدود کرده است.

یک نماینده اوپک گفت: واکسنی که هفته جاری ساخت آن از سوی شرکت فایزر اعلام شد، ممکن است تقاضا برای سوخت را در اواسط سال ۲۰۲۱ احیا کند و نیاز به محدودیت عرضه بیشتر برطرف شود. قیمت نفت روز چهارشنبه در معاملات بازار لندن در واکنش به این موفقیت علمی به بالای ۴۵ دلار در هر بشکه صعود کرد که بالاترین قیمت در ۱۰ هفته اخیر بود.

با این حال چالشهای لجستیکی عظیمی که در رساندن این واکسن برای میلیاردها نفر وجود دارد، شـــرایط بازار نفت را در شـــش ماه آینده به میزان قابـــل ملاحظه ای تغییر نخواهد داد. بنابراین رویداد اخیر تضمین نمی کند که تولیدکنندگان می توانند طبق برنامه شیرهای نفت را در ژانویه باز کنند.

اوپک همچنین ناچار است با بازگشت عرضه نفت اعضای معاف از مشارکت در پیمان اوپک پلاس کنار بیاید. لیبی پس از آتش بس میان گروههای داخلی، تولیدش را به سرعت احیا کرده و به بالاترین میزان در حدود یک سال اخیر رسانده اســـت. معامله گران انتظار دارند صادرات نفت ایران در سال ۲۰۲۱ پس از فعال شـــدن توافق برجام از ســـوی جو بایدن، رییس جمهور منتخب آمریکا به بازار برگردد.

شـــاهزاده عبدالعزیز بن سلمان، وزیر انرژی عربســـتان سعودی دوشنبه هفتـــه جاری اعلام کرد اوپـــک و متحدانش در صورت لزوم می توانند توافق را تغییر دهند.

اوپک پلاس اوایل امســـال هم چنین اقدامی کرده بود و افزایش تولید به میزان دو میلیون بشکه در روز را که از ژوییه برنامه ریزی کرده بود، یک ماه بـــه تاخیر انداخت و از اوت آغاز کرد. این گـــروه با پیش بینی بهبود اقتصاد جهانی و مصرف سوخت، قصد داشت در ژانویه دو میلیون بشکه در روز دیگر به تولیدش اضافه کند.

اما افزایش موارد ابتلا به ویروس کرونا باعث ازســـرگیری قرنطینه شـــد و تقاضا برای سوختهای حمل و نقل را ضعیفتر کرد و امیدهای تولیدکنندگان به بهبود شـــرایط رنگ باخت. دبیرخانه اوپک در وین در گزارش ماهانه خود برآوردش از تقاضای جهان برای نفت اوپک در ســـال ۲۰۲۱ را کمتر کرده و هشـــدار داده است تاثیر همه گیری کووید ۱۹ بر مصرف در سال آینده برای مدت طولانیتری ادامه خواهد داشـــت.از زمانی که جدیدترین توافق کاهش تولید اوپک پلاس در آوریل تصویب شد، ریاض و مسکو پیوسته تلاش کرده اند به انتظارات شکل دهند و گاهی اقدامات قاطعانه تر از انتظار بازار را انجام داده اند و با پنهان کردن نیتشـــان، تلاش کرده اند تا تاثیر تصمیماتشـــان بر قیمتها را حداکثر کنند.ولادیمیر پوتین، رییس جمهور روســـیه در ۲۲ اکتبر اعلام کرد اگر لازم باشد می توانیم درباره کاهش بیشتر تولید تصمیم بگیریم و در ادامه خاطرنشان کرده بود که دلیل فوری برای چنین اقدامی نمی بیند. عبدالمجید عطار، وزیر انرژی الجزایر که ریاست دوره ای اوپک را برعهده دارد، روز چهارشنبه به چنین احتمالی اشاره کرد. وزیر انرژی عربستان سعودی هم مکررا به ســـفته بازان بازار نفت هشدار داده است.بر اساس گزارش بلومبرگ، هیچ چیز تا زمان برگزاری نشست آنلاین وزیران نفت اوپک پلاس در روزهای ۱۰ و ۱۱ آذر قطعی نیست. امارات متحده عربی که اخیرا از تعهداتش تحت پیمان اوپک تخطی کرد، دوشنبه هفته جاری تاکید کرد برای این که توافق تغییری پیدا کند، موافقت همه اعضا ضروری است.بیســـت و دومین نشست سالانه وزیران نفت و انرژی مجمع کشورهای صادرکننده گاز (جی‌ئی‌سی‌اف) از طریق ویدیوکنفرانس روز پنجشـــنبه با انتشـــار بیانیه‌ای به کار خود پایان داد.بیســـت و دومین نشست وزیران این مجمع روز پنجشنبه (۲۲ آبان‌ماه)، به ریاســـت عبدالمجید عطار، وزیر انرژی الجزایر و از طریق ویدیو کنفرانس برگزار شد. در این نشست وزیران حضور داشتند.

روزنامه ایده روز
روزنامه اقتصادی اجتماعی
سراسری صبح ایران
ایده روز
شنبه ۱۳۹۹/۰۸/۲۴
شماره : ۹۴۹

در بازدید دو نماینده مجلس شورای اسلامی از ذوب آهن اصفهان عنوان شد :

هدف مجلس، انتفاع تولید کننده و مصرف کننده فولاد و ساماندهی بازار است

اصفهان - محســـن راعی - مصطفی طاهری عضو کمیســـیون صنایع و معادن و مجتبی رضاخواه عضو کمیســـیون برنامه و بودجه مجلس شورای اسلامی یک شنبه ۱۸ آبان ماه با حضور در ذوب آهن اصفهان ضمن بازدید از خط تولید ، با مسئولین این شرکت در خصوص مسائل زنجیره فولاد کشور ، بحث و گفتگو کردند .

طاهری نماینـــده مردم زنجان و طارم در حاشیه این بازدید به خبرنگار ما گفت : طرحی در خصـــوص ســـاماندهی عرضه محصولات زنجیره فولاد کشـــور در مجلس مطرح است که جلسات متعددی برای آن در کمیسیون صنایع و معادن و با حضور دســـت اندرکاران صنعت فولاد کشور برگزار شده است . در این راستا تلاش می کنیم از طریق بازدید از صنایع فولادی همچون ذوب آهن و فولاد مبارکه ، نظرات کارشناسان این صنعت را جویا شویم و از نزدیک مسائل فولادسازان را بررسی کنیم .

وی افزود : این طرح مجلس برای قیمت گذاری و نحوه عرضه در زنجیره فولاد به منظور ساماندهی بازار این محصولات است . یکی از بخش های مهم این طرح ، امکان رصد کردن ورود و خروج مواد اولیه و محصولات فولادی در بازار است .

این عضو کمیسیون صنایع و معادن اظهار داشـــت : تلاش مجلس این است که صنایع فولادی از طریق عرضه در بورس کالا ، ابتدا نیاز داخل را تامین نمایند و مازاد آن صادرات شـــود . این امر هم موجب تامین بازار داخل شـــده و هم مانع خام فروشی مواد اولیه می گـــردد و درنهایت ایجـــاد ارزش افزوده را در پی دارد .

طاهری افزود : متاسفانه بر خلاف شرکت هایی مانند ذوب آهن که عرضه مناسبی در بـــورس کالا دارند ، برخی واحدها در زنجیره فولاد که ملزم به عرضه در بورس کالا هستند ، تنهـــا ۳۰ درصد تعهد خود را اجرا کرده اند و این امر باید اصلاح شود .مجتبی رضاخواه نماینده تهران در مجلس شـــورای اسلامی نیز در حاشـــیه این بازدید گفت : ذوب آهن اصفهان پیشکســـوت صنعت فولاد اســـت و نظرات مســـئولین آن در این حوزه اهمیت ویژه ای دارد و لذا در بررسی شرایط زنجیره فولاد از نظرات این کارشناسان بهره گرفتیم .

وی افـــزود : هدف مجلس از تهیه طرحی برای رفع مشـــکلات زنجیره فـــولاد ، انتفاع تولید کننده و مصرف کننده و کاهش نقش ســـوداگران است . در واقع باید ، ضمن حفظ ســـودآوری مناســـب برای تولید کنندگان ، محصولات فولادی با قیمت مناسب به دست مصرف کننده برسد .

این نماینده مجلس اظهار داشت : به دلیل تغییرات نرخ ارز ، متاسفانه شاهد سوداگری در بازار فولاد هستیم که موجب شده نفعی به تولید کننده نرسد و مصرف کننده تحت فشار قرار گیرد .

عضو کمیســـیون برنامه و بودجه مجلس شورای اسلامی بر ضرورت حضور کل زنجیره فولاد در بورس کالا تاکید کرد و افزود : برای حل مشکلات این زنجیره ، باید تمام جزئیات مدنظر قرار گیرد و شـــرایط کلیه بخش های این زنجیره بررسی شود .

منصور یـــزدی زاده مدیرعامل ذوب آهن اصفهان نیز در این دیدار اظهار داشت : ذوب آهن اصفهان تنها شرکت بزرگ فولادی کشور است که از شیوه کوره بلند استفاده می کند ، شیوه ای که بیش از ۹۰ درصد فولاد دنیا را شـــامل می شود ، به همین دلیل صدای این شرکت شنیده نشده و مشکلات آن دیده نمی شود .وی افزود : بورس کالا به خوبی می تواند ایجاد شفافیت کند اما قیمت گذاری دستوری ، نه تنها به نفع مصرف کننده نیســـت ، بلکه ایجاد رانت می کند .

مدیرعامل ذوب آهن اصفهان با تاکید بر اجرای کامل تعهدات این شرکت جهت عرضه محصولات در بورس کالا و تامین نیاز داخل ، اظهار داشت : صادرات برای صنایع فولادی به ویژه ذوب آهن اصفهان ، که ارز مورد نیاز خود را از این طریق تامین می کند ، بسیار حیاتی است ، ضمن اینکه تولید فولاد کشور مازاد بر نیاز داخل است و تامین ارز در شرایط تحریم های ظالمانه ، برای کشور ضرورت بسیار دارد .

یـــزدی زاده اظهـــار داشـــت : صـــادرات محصـــولات با ارزش افزوده بـــالا ، ارز آوری خوبی برای کشـــور به دنبـــال دارد و این امر مستلزم تامین مواد اولیه است .

وی افـــزود : ذوب آهن اصفهان به جهت استفاده از شـــیوه کوره بلند در تولید فولاد برخلاف سایر واحدهای فولادی کشور از یارانه انرژی برخوردار نیســـت . در واقع هزینه مواد اولیه و انرژی برای این شرکت مطابق قیمت های جهانی است و این امر رقابت را برای ذوب آهن اصفهان سخت می کند .

دیدار رئیس اتاق بازرگانی اصفهان با سفیر ایران در گرجستان

رئیس اتاق بازرگانی اصفهان در دیدار با سفیر ایران در گرجستان، بر ضرورت برقراری نظام تعرفه ترجیحی مناسب میان دوکشور تاکید کرد.

مســـعود گلشـــیرازی در این دیدار با بیان اینکه عـــدم اعطای مجوز لازم بـــرای حضور ایرانیان مقیم گرجســـتان، پس از شـــیوع ویروس کرونا مشکلات زیادی را برای این افراد به وجود آورده است، خواستار پیگیری و رفع این مشکلات از سوی سفیر ایران در این کشور شد. وی افزود: با وجود محدودیت های ایجاد شده در زمان شـــیوع کرونا، اتاق بازرگانی اصفهان از این محدودیت ها برای ایجاد اقدامات تســـهیلی برای افزایـــش اطلاعات تجار و فعـــالان اقتصادی از طریق برگزاری وبینارهای آموزشـــی با حضور سفرای ایرانی کشورهای مختلف استفاده نموده است.

رئیس اتـــاق بازرگانی اصفهان، برگـــزاری وبینار مشترک سفیر ایران در گرجستان و فعالان اقتصادی اســـتان اصفهان را فرصت مغتنمی بـــرای کمک به استفاده از پتانسیل های دو کشور بیان نمود.

گلشـــیرازی در ادامـــه بر ضرورت برقـــراری نظام تعرفه ترجیحی مناســـب میان دو کشور تاکید نمود و گفت: این امر در کنار تفاهم نامه اســـتاندارد برای ورود کالاها، بر حضور موثر در بازار گرجســـتان بسیار تاثیرگذار خواهد بود.

وی با اشاره به تجربه موفق سرمایه گذاران ایرانی در گرجستان؛ به□ویژه در حوزه کشت فراسرزمینی، ایجاد بانک اطلاعاتی جامع از پتانسیل□های موجود در دو کشور را حائز اهمیت دانست.

گلشـــیرازی تصریح کـــرد: در رویارویی اقتصادی موجود باید هدفمند حرکت نمود و «کالا»، « بازار »، « مشتری » و «مقصد » چهار رکنی هستند که اگر به درستی مشخص و برنامه ریزی شوند، می توان به نتایج بهتری در حوزه صادرات دست یافت.

گلشـــیرازی بـــا تاکید بر اینکه در اتـــاق بازرگانی دوره نهم ســـعی کـــرده ایم ترس از صـــادرات را در فعالان اقتصادی از بین ببریم، گفت: شـــتاب دهنده های صادراتی به همیـــن منظور در اتاق اصفهان راه اندازی شدند.

اکبر قاسمی، ســـفیر ایران در تفلیس نیز ظرفیت سازی از طریق احیاسازی پتانسیل های بالقوه ایران با استفاده از تقویت پیوندها، خلق فرصت ها و فعالیت های جدید در حوزه های مختلف و اســـتفاده از همه ظرفیـــت های موجود را از اهداف ســـفارت ایران در گرجستان بیان نمود و این امر را نیازمند طراحی بسته جامـــع از مجموعه فعالیت هایی با برنامه ریزی دقیق دانست و افزود: ما به دنبال فعال کردن ظرفیت های مناسبات دو کشور در تمامی حوزه ها هستیم. سفیر ایران در تفلیس با بیان اینکه تمامی تحولات موجود در منطقه، نشان دهنده بازیگری خلاق و تاثیرگذار در حوزه قفقاز خواهد بود، افزود: گرجستان به مواد اولیه و کالاهای واسطه ای ایران برای پروسه بازسازی نیازمند بوده و محدودیت های اعمالی برای تردد کامیون های ایرانی از سوی این کشـــور نیز به افزایش بهای تمام شده کالاها برای طرف گرجی منجر شده است. وی مذاکرات با این کشور و تعامل براساس احترام و منافع متقابل را، راهگشای تحقق توسعه مناسبات دوکشور خواند و تاکید کرد: با گفتمان صحیح اقناعی، شکیبایی و هوشمندی می توان تعاملات دو کشور را احیا نمود.

قاســـمی در ادامه بر بهره‌گیـــری از ظرفیت‌های اســـتان‌های همجوار تاکید کرد و گفت: برای احیای روابط دو کشور با کمترین هزینه می توان از ظرفیت های این استان ها استفاده کرد.

سفیر ایران در گرجستان خواستار ایجاد سازوکاری از ســـوی اتاق بازرگانی اصفهان برای معرفی پتانسیل های این اســـتان به دو زبان گرجی و انگلیسی ظرف مدت یکماه شد. همچنین با توجه به ضرورت تسهیل دسترســـی فعالان اقتصادی کشـــور به آخرین اخبار، تغییرات قوانین، رویدادها و فرصت های تجاری کشور گرجســـتان؛ مقرر شد مکانیزم لازم برای تبادل اخبار تجاری و حضور نمایندگان اتاق های بازرگانی، سفارت ایران در گرجســـتان و نمایندگی هـــای وزارت امور خارجه اســـتان ها به منظور تبادل اطلاعات موردنیاز فعالان اقتصادی ایجاد شـــود. قاسمی از ارائه بسته گزارشـــی از وضعیت اقتصادی و تجاری گرجســـتان به صورت مســـتمر به اتاق های بازرگانی چند استان پایلوت از سوی سفارت خبر داد و ابراز امیدواری نمود با تبادل اطلاعات به روز می توان به توسعه تجاری و اقتصادی طرفین پرداخت.

احمد پزنده، رئیس کمیســـیون تجارت، خدمات و ارتباطات اتاق بازرگانی اصفهان نیز در این جلســـه با اشاره به نقش مهم رایزنان اقتصادی در توسعه روابط تجاری طرفین، خواستار برقراری تعامل هرچه بیشتر رایزن اقتصادی این کشـــور با اتاق بازرگانی اصفهان و برگزاری جلســـات مجـــازی با فعـــالان اقتصادی استان شد.

مدیر منطقه ۹ شهر اصفهان:

بودجه ۹۹ منطقه ۹ بیش از ۱۰۰ درصد محقق شد

مدیر منطقه ۹ شهر اصفهان از تحقق بیش از ۱۰۰ درصدی بودجه سال ۹۹ منطقه ۹ شهر اصفهان تا مهرماه سال جاری خبر داد و گفت: درصدد هستیم مازاد بودجه امسال را به بهترین نحو برای شهروندان هزینه کنیم.

علیرضا رفیعی در شصت و هفتمین نشست خبری از سلسله نشست های خبری «ســـه شنبه ها با رسانه» که به صورت مجازی با مشارکت اصحاب رسانه برگزار شد، با اشاره به اینکه از چند ماه پیش دستور کار ویژه برای منطقه ۹ تدوین شده است، اظهار کرد: بخشی از انعکاس این کار ناشی از مراجعه معتمدان به شهرداری است.

وی ادامه داد: مدیریت سابق منطقه برای احداث خیابان بهشت تلاش بســـیار کرد اما شاهد اتفاقات جدی که سبب گشایش بخش هایی از این خیابان برای کاهش تلفات و آسیب ها باشد، نبودیم.

مدیر منطقه ۹ شهر اصفهان تصریح کرد: در این مدت به صورت جدی به پروژه بهشت نگاه عمیق و دقیق داشتیم که در این زمینه تیم شهرداری منطقه ۹ اقدامات خاص و ویژه ای در طی هشت ماهه امسال انجام داده و دستور کار اول ما رفع موانع و مشکلات پروژه های عمرانی بود.

وی با بیان اینکه توجه ویژه به مطالبات مردم در زمینه های مختلف هم دیگـــر اقدام در منطقه بود، گفت: روش های مختلفی برای این کار وجود دارد که ملاقات های مردمی یکی از رویه های رایج در این خصوص بود.

رفیعی با اشاره به اینکه سرفاصله اتوبوس ها در خیابان میرزاطاهر ۲۰ دقیقه و بعضا بیشتر بود، افزود: با پیگیری منطقه و هماهنگی با اتوبوسرانی این مشکل با افزایش تعداد اتوبوس ها به ۱۴دقیقه رسید و در برخی موارد به هشت دقیقه هم کاهش یافت.

وی با اشاره به اینکه یکی دیگر از شیوه های ما برای پرداختن به خواست مردم این بود که اتفاقات رخ داده را رصد، تحلیل، بررسی و به شکل جدید و متمایز از ســـابق طراحی کنیم، اظهار کرد: در بازدیدهای محلی متوجه شدیم ســـالمندان منطقه در نقاطی تجمع دارند که مناسب سازی نشده، بنابراین به صورت جدی به محل های تجمعی سالمندان توجه کردیم

رفیعی با اشاره به اینکه برای منطقه ۹ شهر اصفهان ایده «ماربین شهر» را تدوین کردیم، گفت: نزدیک ۱۷ روستا جزو محدوده خوش و آب و هوای ماربین سابق (منطقه ۹) است؛ ویژگی این منطقه سایه سار بودن آن و این موضوع نقطه عطف در پرداختن به منطقه ۹ بوده است.

وی بـــا بیان اینکه یکی از پروژه های منطقه، گذر تاریخ اســـت، گفت: از ســـال گذشته تاکنون سعی شده حدفاصل کوه آتشگاه تا منارجنبان به محیطی برای گردشگری طبیعی تبدیل شود که این موضوع سبب می شود ما محور گردشگری پیاده راه را به عنوان عنصر اصلی در معرفی منطقه ۹ با پرداختن به نقاط فراموش شده معرفی کنیم.

رفیعی افزود: در دل گذر تاریخ، زیرمجموعه های متعددی وجود دارد.

وی با اشاره به اینکه در بخشی از منطقه ۹ شاهد ایجاد هاب کشاورزی خواهیم بود، گفت: در این پروژه با استفاده از تجربه کشاورزان و با استفاده از شرایط محیطی، تجربه ها در زمینه کشاورزی به مشارکت گذاشته می شود.

مدیر منطقه ۹ شهر اصفهان تصریح کرد: همچنین با توجه به اینکه یکی از عرفای کشـــور به نام عمو عبداله کارلادانی، در منارجنبان مدفون است، باغی را به نام باغ عرفا در این نقطه طراحی خواهیم کرد.

وی با اشاره به اینکه پروژه دوم اصلی در منطقه ۹ ایجاد لوپ گردشگری گل و گیاه است، ادامه داد: یکی از پتانسیل های منطقه گلخانه های خیابان های قدس، بهشت و شـــهید حجازی است که تبدیل یک یا چند خیابان به میدانگاهی برای گردشـــگری گل و گیاه می تواند برای مردم اثربخشی داشته و شرایط تعاملی بین افراد خانواده ها را افزایش دهد.

رفیعی تصریح کرد: یکی دیگر از طرح های منطقه، ایجاد گذر ارگانیک است؛ در شهر اصفهان راسته های متفاوتی مثل لوازم صوتی و تصویری، خوار و بار و ..... وجود دارد اما ایجاد گذر ارگانیک با ماهیت منطقه ۹ سنخیت دارد و فعالیت های مختلفی در زیرمجموعه این گذر پیش بینی شده است.

وی ادامـــه داد: حدود ۷۹ میلیارد تومان بودجه ســـال جاری منطقه ۹ بـــود که ایـــن بودجه ۳۷ میلیارد تومان هزینه هـــای جاری و ۴۲ میلیارد تومان خالص هزینه های عمرانی را شـــامل می شـــود؛ از همین رو سرانه هر شـــهروند بابت هزینه های جاری ۴۸ هزار تومان و برای سرانه عمرانی ۵۵۰ هزار تومان است.

رفیعی افزود: منطقه ۹ در مهرماه توانست به تحقق ۱۰۰ درصدی بودجه خود برســـد و اکنون مازاد بودجه داریم که سعی داریم با برنامه ریزی آن را به بهترین نحو برای شهروندان هزینه کنیم.

مدیر منطقه ۹ شـــهرداری اصفهان با اشـــاره بـــه افزایش ۲۹ درصدی بودجـــه بخش عمرانـــی، گفت: پـــروژه تملک خیابان کوهانســـتان ۴۰۰ درصد افزایش بودجه داشـــته اســـت به طوریکه بودجه پیش بینی شـــده بـــرای این طرح، ســـه میلیارد تومان بود کـــه در اصلاحیه به ۱۵ میلیارد تومان افزایش یافت.

فرمانده بسیج ادارات کل استان گلستان :
نقش مخابرات در پیشگیری از شیوع ویروس کرونا ارزشمند است

درجلسه ای با حضور فرمانده بسیج حوزه شهید بهشتی ادارات کل استان گلستان ، به نقش ارزنده مخابرات در پیشگیری از شیوع ویروس کرونا اشاره شد.

مومنی :گلستان - به گفته روابط عمومی مخابرات منطقه گلستان در جلسه ای که با حضور سرهنگ تناور فرمانده بسیج حوزه شهید بهشتی ادارات کل اســـتان گلستان تشکیل شـــد ، ابتدا مهندس غلامعلی شهمرادی با اعلام آمادگی مخابـــرات در جهت ارائه خدمات بصورت غیر حضوری و عدم مراجعه مشتریان به ادارات مخابرات و کاهش تردد در سطح شهر گفت : خدمات غیر حضوری مخابرات برای رفاه حال مشتریان در نظر گرفته شده است و مردم با استفاده از ســـامانه های مختلف میتوانند خدمات مخابراتی مورد نیاز خود را دریافت دارند و از مراجعه به مراکز مخابراتی اجتناب نمایند.

همچنین سرهنگ تناور با اشاره به نقش اثرگذار مخابرات در ارائه سرویس اینترنت و ارتباطات مخابراتی که زمینه را برای کسب و کارهای اینترنتی فراهم کرده گفت : تامین زیرساختهای مورد نیاز در دنیای دیجیتال برعهده مخابرات است و این مهمترین و ارزنده ترین نقش در پیشگیری از شیوع ویروس کرونا می باشد و مخابرات منطقه گلستان نیز در این زمینه بسیار موفق عمل کرده است .

فرماندار: پنج هزار و ۱۹ شغل در همدان ایجاد شده است

فرماندار همدان از تحقق ۸۰ درصدی اشـــتغال شهرستان خبر داد و گفت: از ابتدای سال جاری تاکنون برای پنج هزار و ۱۹ نفر در سطح شهرستان شغل ایجاد شده است.

حسین افشاری در کارگروه اشتغال و سرمایه گذاری شهرستان اظهار داشت: تعهد اشـــتغال همدان در سالجاری ۶ هزار و ۲۹۶ نفر تعیین شده است که با کمک دستگاه های اجرایی و بانکها تاکنون بخش اعظم آن محقق شده است.او تاکید کرد: آمار اشتغال به صورت منظم و مستمر توسط دستگاه های اجرایی در سامانه رصد ثبت می‌شود.

فرماندار همدان افزود: از آمار فوق ســـه هزار و ۶۰۰ نفر بیمه شـــده اجباری جدید هستند که معادل ۷۲ درصد اشتغال ایجاد شده در سالجاری است.

افشـــاری با اشاره به اقدامات فرهنگ سرای کســـب و کار خاطرنشان کرد: حمایت از کســـانی که در زمینه مشاغل خرد و خانگی آموزش می‌بینند باید توسط دستگاههای اجرایی مربوطه به صورت ویژه انجام شود.

بازنگری طرح جامع شهر همدان در کاهش نرخ بیکاری و مسکن تاثیر دارد

نماینده مردم همدان در مجلس شورای اسلامی نیز گفت: با وجود مشکلات اقتصادی و اعتباری همه طرحهای عمرانی و اقتصادی مهم ما در مرکز اســـتان با زمانبندی مشخص فعال است.

حمیدرضـــا حاج بابایی با بیان اینکه همدان به یک کارگاه کار بزرگ تبدیل شده است افزود: جذب اعتبارات ملی باید از اولویت‌های مدیران استان همدان باشد تا طرح های عمرانی در حال اجرا شتاب بگیرد.

او یادآوری کرد: پیگیر طرح جامع شهر همدان هستیم تا از این طریق یک هزار و ۵۰۰ هکتار به محدوده شهر همدان اضافه شود.

کاهش قیمت مسکن و ایجاد افزون بر سه هزار شغل در زمینه های مختلف از تاثیرات بازنگری طرح جامع شهر همدان است که حاجی بابایی به آنها اشاره کرد.

۶۰ درصد سهمیه روغن تعاونی روستایی کردستان توزیع شد

مدیرعامل اتحادیه تعاونی‌های روســـتایی کردستان گفت: حدود ۶۰ درصد ســـهمیه روغن مایع اختصاصی به تعاونی‌های روســـتایی در این استان توزیع شده است.یدالله غفاری اظهار داشت: ۳۰ تن روغن مایع در قالب سهمیه اوایل هفته جاری در اختیار اتحادیه تعاونی‌های روســـتایی اســـتان قرار گرفت تا در بین تعاونی‌های روستایی توزیع شود.

وی با اعلام اینکه تاکنون حدود ۶۰ درصد میزان ســـهمیه روغن اختصاص داده شـــده به اســـتان در تعاونی‌های روستایی توزیع شـــده است، افزود: فعلا سهمیه شرکت‌های تعاونی واقع در شهرستان‌های کامیاران، قروه، بیجار، سقز و دهگلان توزیع شده است.

مدیرعامل اتحادیه تعاونی‌های روســـتایی استان کردستان با اشاره به اینکه ســـهمیه دیگر شهرســـتان‌ها هم در حال توزیع اســـت، اضافه کـــرد: اتحادیه شـــرکت‌های تعاونی سنندج روز شـــنبه ۲۴ آبان سهم ۶ تُنی روغن مایع خود را دریافت می‌کنند.

غفاری یادآور شد: علاوه بر این سهمیه در بازارچه محصولات کشاورزی واقع در خیابان حاجی آباد سنندج، ۲۰ تن روغن مایع را توزیع کردیم.

وی با بیان اینکه هر شـــرکت تعاونی ۳۰ تا ۴۰ روســـتا را زیر پوشـــش دارد، تاکید کرد: البته ۳۰ تن جوابگوی نیاز همه روستاهای استان نیست ولی برای تامین نیاز روستاییان توزیع اقلام اساسی همچون روغن بطور مستمر و نوبتی انجام می‌شود.استان کردســـتان دارای ۱۰ شهرستان، ۳۲ شهر، ۳۱ بخش، ۸۶ دهستان، یک هزار و ۷۰۰ روستای دارای سکنه است و بر اساس سرشماری نفوس و مســـکن ســـال ۱۳۹۵ دارای یک میلیون و ۶۰۳ هزار و ۱۱ نفر جمعیت است که ۷۰ درصد از این افراد در شهرها و ۳۰ درصد نیز در روستاها ساکن هستند.

رضایت مردم سنندج از کیفیت آب شرب بیشتر شده است

مدیرعامل شرکت آب و فاضلاب کردستان گفت: براساس بررسی‌های انجام شده، تماس شهروندان سنندجی در خصوص کیفیت آب شرب این شهر نسبت به گذشته کاهش یافته و رضایتمندی بیشتر شده است.

محمدحسین محمدی گفت :آبان پارسال طعم و بوی آب شرب سنندج در وضعیت حاد قرار داشت اما امسال بسیار بهتر شده است و کاهش تماس‌های شهروندان، نشان از ارتقا کیفیت آب این شهر دارد.

وی به تغییر مثبت کیفیت آب شـــرب سنندج بعد از پمپاژ آب از سد آزاد به سد قشلاق طی یک ماه اخیر اشاره کرد و افزود: در حال حاضر ۲ مترمکعب در ثانیه آب از سد آزاد وارد مخزن سد قشلاق می‌شود.

مدیرعامل شرکت آب و فاضلاب کردستان یادآور شد: تا زمانیکه ورودی سد قشلاق بر اثر بارندگی‌ها به حد نرمال و قابل قبول برسد، انتقال آب از سد آزاد به سد قشلاق ادامه می‌یابد.

محمدی تاکید کرد: هر چه ســـطح آب ســـد قشلاق پایین می‌آید، طعم و بوی آن هم شـــدیدتر می‌شود، بنابراین انتقال آب از سد آزاد به آن، باعث شده است سطح آب قشلاق کمتر افت کند که این کار بطور قطع مانع از شدیدتر شدن طعم و بوی نامطلوب آب می‌شود.

فوتبال ایران مبتنی بر سیستم نیست

سیاوش علیمردانی

مربی پیشین تیم ملی فوتبال ایران گل نخست این تیم را حاصل تمرین و تکرار بسیار زیاد دانست که توسط کاوه رضایی در تمرینات تیمش انجام شده است.

بیژن ذوالفقارنسب درباره پیروزی تیم ملی ایران مقابل بوسنی با ارائه یک ترکیب جدید گفت: در حال حاضر قضاوت درباره عملکرد تیم ملی خیلی سخت و زود است. هیچ سیستم و روشی در کوتاه مدت برای تعداد زیادی از بازیکنان قابل اجرا نیست. ما باید بپذیریم که فوتبال ملی و باشگاه ما متکی به سیستم—همانند کشورهای صاحب سبک در فوتبال — نیست.

مربی پیشین تیم ملی ایران تاکید کرد: فوتبال ایران متکی بر شرایط بدنی بازیکنانی است که به بازی گرفته می شوند. با وجود تعداد زیادی بازیکن فداکار و دونده که در طول بازی فعالیت بالایی دارند، توانستیم نتایج خوبی را کسب کنیم. با این وجود بازیکنان ما به لحاظ فنی در سطح بین المللی نیستند.

او با اشاره به کیفیت بازی بوسنی خاطرنشان کرد: اگر سه سطح بین‌المللی را قائل باشیم، بوسنی در رده سوم قرار دارد و زیاد متکی بر سبک خاصی از بازی فوتبال نیست. بوسنی در جام جهانی آرژانتین ما را برده بود و در آن مسابقات از شرایط بسیار متفاوتی برخوردار بود و بهتر از تیمی بود که دیشب به میدان رفت.

ذوالفقارنسب در واکنش به اینکه بوسنی در برابر ایران از ۹ بازیکن اصلی خود استفاده نکرده بود، گفت: به هر صورت این تیم در قد و اندازه‌های تیمی که در جام جهانی بازی کرد و ما را تحت فشار گذاشت و سه گل زد، نبود. به لحاظ اسم و وضعیت بین المللی هم بازیکنان بوسنی شناخته شده و دارای سطح فنی بالایی نبودند. از طرفی آن‌ها خیلی زود گل خوردند و نتوانستند ما را تحت فشار بگذارند.

این کارشناس فوتبال عملکرد ایران را در برابر بوسنی مثبت ارزیابی کرد و افزود: این نتایج نباید ما را متوقع کند و انتظار داشته باشیم که در بازی‌های رسمی و دشوارتر از این هم به راحتی به پیروزی برسیم. البته شرایط تیم ملی روزبه‌روز بهتر می‌شود و امیدوارم که روی همین منوال جلو برود.

وی ادامه داد: شرایط فنی ایران وابسته به دو موضوع مهم است. در درجه اول شرایط بدنی بازیکنان و میزان دوندگی و در درجه دومی سیستم بازی تیم ملی در موفقیت تیم ملی اهمیت بالایی دارند.

ذوالفقارنسب درباره ترکیب و تاکتیک تیم ملی گفت: اینطور به نظر می‌رسید که دیشب شجاع خلیل‌زاده تبدیل به یک دفاع چپ کلاسیک شده است و میلاد محمدی به او کمک می‌کند. ما تقریبا با ترکیب ۱-۲-۳-۴ بازی می کردیم. در طول بازی خیلی خوب جمع می‌شدیم و بازیکنان به علت حضور در دوران کارلوس کی‌روش، در این تاکتیک موفق و خوب توجیه شده بودند. سازماندهی دفاعی ایران خوب بود.

این کارشناس فوتبال درباره درباره گل‌های ایرانی روی بازپس‌گیری توپ از خط دفاعی بوسنی گفت: ما بازیکنان باهوشی داریم. بازیکنانی که در خارج از کشور حضور داشتند، در این گل موثر بودند. مشخص است که آن‌ها از تمرینات بهتر و توصیه های صحیح‌تری از مربیان خارجی خود نسبت به مربیان باشگاهی ما دریافت می‌کند.

مربی پیشین تیم ملی گل نخست ایران را کاملا هوشمندانه، زیرکانه و استثنایی قلمداد کرد و گفت: کاوه رضایی قبل از اینکه به دروازه برسد و شوت بزند، مسیر گل را مرور کرده بود و آگاهی محیطی بالایی از وضعیت خود داشت. این مسائل ناشی از تمرین و تکرار است. کاوه رضایی این نوع گل را در تمرینات به کررات مرور کرده است.

آخرین وضعیت پرونده شکایت از ویلموتس

فدراسیون فوتبال با صدور اطلاعیه‌ای از رسانه‌ها خواست قبل از مشخص شدن نهایی رای پرونده شکایت از ویلموتس گمانه زنی بدون مستندات نداشته باشند. متن این اطلاعیه به شرح ذیل است:

۱- به اطلاع می‌رساند پس از ابلاغ خلاصه رای مربوط به پرونده مارک ویلموتس، شرح کامل رای نیز که از سوی کمیته وضعیت فیفا صادر شده، به فدراسیون فوتبال ابلاغ گردیده و از تاریخ ۱۳ آبان، این تصمیم ظرف مدت ۲۱ روز قابل تجدید نظرخواهی در دیوان داوری برای ورزش خواهد بود.

۲- از زمان ابلاغ خلاصه رای و شرح کامل آن، فدراسیون فوتبال اقدام به بررسی و انجام مقدمات لازم برای طرح دعوا در دیوان داوری برای ورزش (cas) نموده و در این خصوص از تمام ظرفیت‌های موجود در کشور از جمله معاونت حقوقی ریاست جمهوری، وزارت ورزش و جوانان و نیز وکلای حقوق ورزشی ایرانی و دفاتر حقوق ورزشی خارجی استفاده می‌نماید.

۳- در این راستا فدراسیون فوتبال، ظرف مدت مقرر قانونی، تجدیدنظر خواهی خود را در دیوان بین‌المللی داوری برای ورزش، ثبت و با عنایت به موارد قید شده در شرح دادنامه، با استفاده از مستندات موجود و لوایحی که در دست تهیه است، با حداکثر توان در طول فرآیند رسیدگی، با کمک مشاوران و حقوقدانان حاذق داخلی و خارجی، تمام تلاش خود را در جهت نقض دادنامه صادر شده، معمول خواهد کرد.

۴- با عنایت به عدم قطعیت رای در برهه کنونی و نظر به جلوگیری از ورود خدشه به فرایند دفاع در پرونده در مرحله تجدیدنظرخواهی در CAS و از آنجا که بیان و ارائه مطالب مربوط به پرونده، می‌تواند در فرایند رسیدگی قابل استناد قرار بگیرد، از رسانه‌های معتبر داخلی انتظار می‌رود جهت حفظ منافع ملی، از گمانه زنی‌های غیر قطعی، انتشار اسناد، مدارک و مطالب مربوط به پرونده، تا قبل از اتمام فرایند دادرسی در دیوان بین‌المللی داوری برای ورزش، خودداری نمایند، بدیهی است که اطلاع رسانی دقیق و تحلیل موارد ماهیتی و حقوقی، بعد از اتمام فرایند دفاع و رسیدگی، توسط فدراسیون به طور کامل انجام خواهد شد و رسانه‌های محترم نیز می‌توانند به بررسی دقیق و کامل موضوع اقدام نمایند.

گزارش سایت اسپانیایی از ۱۰ حقیقت جالب زندگی علی دایی

یک سایت اسپانیایی به تشریح ۱۰ حقیقت جالب زندگی علی دایی پرداخت.

به گزارش سایت futbolsapiens، علی دایی نامی است که کریستیانو رونالدو این روزها به دنبال شکستن رکورد گلزنی او است. ماشین گلزنی این زمان در حال تعقیب رکورددار گلزنی تیم ملی ایران است که در سال ۲۰۰۶ با ۱۰۹ گل بین المللی بازنشسته شد.

CRv در حال حاضر ۱۰۲ گل ملی در کارنامه خود دارد و هفت گل تا رسیدن به دایی فاصله دارد. رونالدو برابر آندورا در حالی که به عنوان بازیکن تعویضی به زمین آمد، گلزنی کرد و دیدار برابر فرانسه و کرواسی را نیز در پیش دارد. احتمالا رونالدو در سال ۲۰۲۰ از افسانه آسیا پیشی نخواهد گرفت، اما به اندازه کافی نزدیک خواهد شد تا بتواند اثر خود را بگذارد.

مطمئناً آن را خوانده‌اید: دایی در سال ۱۹۶۹ در اردبیل ایران متولد شد. او در پرسپولیس و السد قطر بازی کرد و در آن‌جا توسط آرمینیا بیله فیلد دیده شد. عملکرد او در اولین سال حضور در بوندس لیگا به قدری خوب بود که به امضای قرارداد بایرن مونیخ رسید. پس از یک فصل ، او به هرتابرلین پیوست سپس بار دیگر به خاورمیانه آمد و بعد از چند سال بازی بازنشسته شد.

اما در مورد این اسطوره ایرانی چه می‌دانیم؟ در زیر ۱۰ کنجکاوی از بهترین بازیکن تاریخ ایران را مرور می‌کنیم.

۱) دارای مدرک دانشگاهی است

دایی از دانشگاه صنعتی شریف در رشته مهندسی مواد (متالورژی) فارغ التحصیل شد. او از همان ابتدای دوران فوتبال خود تحصیل را شروع کرد و توانست در نهایت فارغ التحصیل رشته خود شود.

۲) یکی از اولین کسانی که جهش «انقلابی» را انجام داد

در دهه ۹۰ معمول نبود که بازیکنی از خاورمیانه به یک لیگ اروپایی برود. جهش از قطر به آلمان (السد به آرمینیا در سال ۱۹۹۷) واقعاً انقلابی بود و درهای جهان عرب را به فوتبال اروپا باز کرد. این مسیر برعکس شد، وقتی فوتبالیست‌های بزرگ در سالهای پایانی دوران فوتبال خود به خاطر دلارهای نفتی بازنشستگی سودمندی را در این منطقه دیدند. وی پنج سال در آلمان ماند.

۳) مسلمان معتقد

با بایرن او فقط شش گل به ثمر رساند. با این حال، یکی از به یادماندنی‌ترین دوران او در این تیم زمانی بود که وی از نگه داشتن یک لیوان آبجو برای تبلیغات اردینگر امتناع کرد، زیرا نوشیدن مشروبات الکلی در اسلام ممنوع است.

۴(تقریبا به تمام تیم‌های آسیایی گل زد

چیزی که در معرفی دایی به آن اشاره شده است، به خصوص وقتی با کریستیانو رونالدو مقایسه می شود این است که گل‌های زده شده برابر تیم‌های قاره وی یعنی تیم‌های آسیایی بوده است. البته این مشکل دایی نیست و تیم ملی ایران برای قاره آسیا است. از مجموع ۱۰۹ گل، ۹۵ گل به آسیایی‌ها، ۵ گل به اروپایی‌ها، ۳ گل به آفریقایی‌ها، ۲ گل به کشورهای آمریکای جنوبی و ۳ گل به تیم‌های کونکاکاف زده شده است. لائوس و مالدیو تیم‌هایی بودند که دایی با زدن ۸ گل به آن‌ها رکورد زد. او در سال ۲۰۰۰ توانست در دیداری دوستانه به مکزیک گل بزند.

۵) هرگز در جام جهانی گلزنی نکرد

دایی در جام جهانی ۱۹۹۸ فرانسه و آلمان ۲۰۰۶ با ایران بود ولی موفق به گلزنی نشد. در این دو دوره ایران توانست در مجموع ۴ گل به ثمر برساند که دایی هیچ کدام را به ثمر نرساند. گل‌های وی در مقدماتی جام جهانی (۳۶)، بازی‌های دوستانه (۲۷)، مقدماتی جام ملت‌های آسیا (۲۳)، جام ملت‌های آسیا (۱۴) و بازی‌های آسیایی (۹) گل بودند.

۶) او می گوید ۱۱۱ گل ولی ...

دایی ادعا می‌کند مجموع گل های او در تیم ملی ایران ۱۱۱ گل بوده است، اما فیفا می‌گوید دیدار با افغانستان در بازی‌های آسیایی ۲۰۰۲ یک دیدار زیر ۲۳ سال بوده است و آمار این دیدار محاسبه نمی‌شود.

۷) زندگینامه طولانی

در ۷ آوریل ۲۰۰۸، دایی اعلام کرد که شروع به نوشتن زندگی نامه خود کرده است که در مارس ۲۰۱۰ منتشر می‌شود، و با وجود تأمل در «خاطرات تلخ و شیرین» ، وی اظهار کرد که «برخی از اسرار خود را در قلب خود برای همیشه نگه می‌دارد». این کتاب ، ده سال بعد ، هنوز منتشر نشده است.

۸) اولین آسیایی در لیگ قهرمانان اروپا

در تاریخ ۳۰ سپتامبر ۱۹۹۸، در دوئلی که بایرن مونیخ مقابل منچستر یونایتد به تساوی ۲-۲ دست یافت ، دایی در دقیقه ۶۳ به جای کاستر یانکر وارد زمین شد. طبق گفته یوفا، وی اولین آسیایی بود که در لیگ قهرمانان اروپا ظاهر شد. او در ۵ دیدار در آن فصل گلی به ثمر نرساند.

۹) از شکستن احتمالی رکوردش توسط رونالدو ناراحت نیست

دایی عنوان کرده است به این رکورد افتخار می‌کند و از شکستن رکوردش توسط کریستیانو رونالدو ناراحت نیست و خوشحال نیز است که یک بازیکن بزرگ رکورد او را می‌شکند چرا که رونالدو یکی از ۳ بازیکن برتر تاریخ است.

۱۰) او دو بار با رکورد برابر شد

این بهترین حکایت او است و توسط Four Four Two انتخاب شد: رکورد ۸۴ گل بین المللی فرنس پوشکاس ۴۷ سال پابرجا بود. در نوامبر ۲۰۰۳، دایی ۸۳ گل برای ایران به ثمر رسانده بود و در بازی رفت جام ملت‌های آسیا برابر کره شمالی با رکورد پوشکاش برابر شد. هواداران ایرانی با پرتاب یک ترقه به زمین مسابقه ، یک بازیکن کره شمالی را مورد اصابت قرار دادند. میهمانان زمین را ترک کرده و از بازگشت خودداری کردند. کره شمالی به مدت یک سال از مسابقات بین المللی کنار گذاشته شد و ایران یک پیروزی ۳ بر صفر به دست آورد. اما گل دایی حذف شد. در ادامه دایی در بازی بعدی برابر لبنان در بیروت توانست بار دیگر به رکورد پوشکاش برسد و گلزنی کند و از او عبور کند.

فوتبال هم عذرخواهی می‌خواهد آقای وزیر!

اسماعیل حیدرپور : چندی قبل جناب آقای رزم حسینی وزیر محترم صمت در مصاحبه‌ای بابت کیفیت پایین اتومبیل‌های ایرانی از مردم عذرخواهی کردند؛ کاری که شاید خیلی‌ها انتظارش را نداشتند و اصلا فکر نمی‌کردند که یک وزیر حاضر به عذرخواهی از مردم شود، اما جناب آقای رزم حسینی با بزرگواری تمام این کار را انجام دادند تا راه درست را به سایر مسوولان و وزرای دولت نشان دهند. بابت این حرکت کمتر دیده شده باید به آقای رزم حسینی آفرین گفت و کار بزرگش را ستود؛ مردی که در مناصب قبلی هم نشان داده بود اهل کارهای بزرگ است و می‌تواند قدم‌های بزرگی برای کشور عزیزمان بردارد. در این مطلب روی سخن ما با خود آقای رزم حسینی عزیز است.

ایشان به درستی در بحث کیفیت پایین خودروهای داخلی از مردم عذرخواهی کردند ؛ اما باید یادآوری کنیم که در فوتبال و در زیر مجموعه ایشان هم نیاز به یک عذرخواهی بزرگ دیده می‌شود. متاسفانه در تیم‌های

سایپا و پیکان رفت و آمدهایی انجام می‌شود که هیچ کس دلیل واقعی آن را نمی‌داند. یک روز حبیب کاشانی می‌آید و روز دیگر بدون سر و صدا می‌رود. یک روز اکبر محمدی بدون اینکه کسی دلیلش را بداند ناگهان مدیرعامل پیکان می‌شود و آن تصمیمات را می‌گیرد. اگر حبیب کاشانی و حمیدرضا گرشاسبی خوب نبودند پس چرا آمدند و اگر خوب بودند پس چرا نماندند تا به کارهای درستی که انجام می‌دادند ادامه دهند. در تیم پیکان عبدالله ویسی واقعا کار بزرگی انجام داد و این تیم را در لیگ برتر فوتبال ایران حفظ کرد ؛ اما ناگهان با تصمیمی عجیب از پیکان جدا شد تا یک مربی دیگر جایش را بگیرد. سوال افکار عمومی این است که مگر ویسی بد کار کرده بود؟ چرا اکبر محمدی که در کمیته‌های فنی و جوانان فدراسیون فوتبال بود سر از صندلی مدیریت باشگاه پیکان درآورد آیا او انتخاب مناسبی برای پیکان بود؟ آیا گرشاسبی بد کار کرده بود؟ اینها سوالاتی است که افکار عمومی ازجناب آقای رزم حسینی دارند و انتظار می‌رود ایشان با همان سعه‌صدر همیشگی و مدیریت خاص خود به بررسی تمام جوانب بپردازند.

تصمیم درمورد تیم ملی بعد از کرونا

نایب رئیس فدراسیون ووشو گفت: دومین دوره رقابتهای مجازی را در دو بخش تالو و ساندا این بار در دو مرحله استانی و کشوری برگزار خواهیم کرد.حسین اوجاقی با بیان مطلب فوق گفت: شیوع ویروس کرونا در سطح دنیا باعث شد تا رقابتهای ووشو هم مانند اغلب رشته‌های رزمی به تأخیر بیفتد و برای آنکه دوستداران ووشو از ورزش دور نباشند فعالیت خود را در بخش مجازی گسترش دادیم.وی ادامه داد: کرونا این فرصت را نه برای ما که برای همه مردم دنیا ایجاد کرده تا با تغییر نگرش به موضوع سبک زندگی خود را تغییر دهند. اکنون اکثر فعالیت‌ها مجازی شده و می‌توان با بهره گیری از فضای گسترده آن خیلی کارها را به سرانجام رساند.نایب رئیس فدراسیون ووشو افزود: در ووشو علاوه بر دوره‌های بازآموزی و آموزشی در بخش‌های مربیگری و داوری که به صورت آنلاین برگزار کردیم، یک دوره هم مسابقات مجازی داشتیم که خیلی مورد استقبال قرار گرفت و بازخورد خوبی از سوی ووشوکاران سراسر کشور داشتیم. همین موضوع ما را بر آن داشت که دومین دوره آن را این بار به سبکی دیگر برگزار کنیم.اوجاقی ادامه داد: در این دوره مسابقات به صورت آزاد برگزار نمی‌شود. ابتدا رقابتها در سطح استانی برگزار می‌شود و در نهایت تیم‌های منتخب استانی به مرحله بعد که رقابتهای کشوری است، راه پیدا می‌کنند. در این بخش هم مسابقات تالو دانشجویی هم خواهیم داشت.

اعتراض سرمربی آرژانتین به نحوه عملکرد VAR

لیونل اسکالونی پس از تساوی آرژانتین مقابل پاراگوئه نسبت به نحوه عملکرد VAR اعتراض کرد.

به گزارش اوله، تیم ملی فوتبال آرژانتین در سومین بازی‌اش در انتخابی جام جهانی ۲۰۲۲ برابر پاراگوئه یک بر یک متوقف شد و با هفت امتیاز در صدر جدول قرار گرفت. لیونل اسکالونی پس از بازی گفت: ۱۵ دقیقه نخست خوب نبودیم. حریف مالکیت توپ را در اختیار داشت و سپس متاسفانه اسکیل پالاسیوس آسیب دید. نمی‌خواهم بگویم که با حضور لو سلسو تیم بهتر شد اما واکنش متفاوتی نشان داد.

سرمربی تیم ملی آرژانتین افزود: تیم حریف توپ را خوب به چرخش می‌انداخت و توانست به لطف پنالتی یک بر صفر پیش بیفتد. پس از این گل بازی کاملا در اختیارمان بود. تیم واکنش نشان داد، موقعیت گل داشتیم و توانستیم بازی را مساوی کنیم و می توانستیم با برتری نیمه اول را به پایان برسانیم. نیمه دوم هم کاملا در اختیار ما بود.

VAR در این دیدار تعیین کننده بود و پس از پنالتی پاراگوئه، گل لیونل مسی را به خاطر خطایی که ۲۷ ثانیه قبل رخ داده بود مردود اعلام کرد. سرمربی آرژانتینی نسبت به معیار این فن‌آوی اعتراض داشت و گفت: باید در رابطه با VAR یکپارچگی وجود داشته باشد. در خیلی از صحنه‌ها می‌تواند وارد شود که این اتفاق رخ نمی‌دهد. درباره باور خوب یا بد صحبت نمی کنم. در این بازی یکی از بازیکنان‌مان را برای ماه‌ها از دست دادیم. آنخل رومرو به پالاسیوس ضربه زد اما VAR دخالتی نکرد.

اسکالونی در پایان اظهار کرد: پنالتی را می/ توانستد اعلام کنند و هم می‌توانستد نگیرند. از نظر من پنالتی نبود. در رابطه با گل ما که مردود اعلام کردند به نظرم درست بود چون اگر صحنه‌ها را به صورت آهسته بازبینی کنند همیشه خطایی وجود خواهد داشت. خیلی تاخیر داشتند. باید یک زمان مشخص را تعیین کرد. تعداد پاس‌ها از زمان خطا تا وقتی که توپ به گل تبدیل می‌شود باید محاسبه شود. باید یکپارچگی باشد. توپ به هر جا می‌رود. در میانه میدان پاس‌های زیادی رد و بدل شد.

راشفورد بازی‌های پیش رو تیم ملی کشورش را از دست داد

مهاجم منچستریونایتد به دلیل مصدومیت نمی‌تواند در لیگ ملت‌های اروپا به میدان برود.به گزارش دیلی تلگراف، مارکوس راشفورد، مهاجم انگلیس در مسابقات لیگ ملت‌های یوفا مقابل بلژیک و ایسلند بازی نخواهد کرد. این خبر توسط سرویس مطبوعاتی اتحادیه فوتبال انگلیس (FA) گزارش شده است.راشفورد در ماه نوامبر در ترکیب گرت ساوت گیت قرار گرفت، اما به دلیل مصدومیت شانه در لیگ برتر انگلیس بین منچستر یونایتد و اورتون، در بازی دوستانه مقابل ایرلند حاضر نشد و کلورت لاوین، مهاجم اورتون به جای او در ترکیب قرار گرفت.اتحادیه فوتبال انگلیس مشخص نکرد که مصدومیت مارکوس چقدر جدی است ولی اعلام کرد این بازیکن در دیدارهای پیش روی انگلیس در لیگ ملت‌های اروپا غایب خواهد بود و به میدان نمی‌رود. علاوه بر این، کونور کوادی، مدافع ولورهمپتون در بازی‌های آینده کمکی به انگلیس نخواهد کرد. وی پس از تماس با فردی که ناقل ویروس کرونا بود، مجبور به قرنطینه کردن خود شد. در حال حاضر مشخص نیست که آیا خود کوآدی به این ویروس آلوده شده است یا خیر.

مطبوعات انگلیس در توییتر تأیید کردند که راشفورد و کوادی برای مسابقات آینده در دسترس نخواهند بود.انگلیس در دو دیدار بعدی خود در لیگ ملت‌های اروپا با بلژیک و ایسلند بازی خواهد کرد.

خامس برای بیش‌تر بازی کردن از رئال جدا شد

سرمربی ایتالیایی اورتون بازی کردن بیش‌تر را دلیل پیوستن خامس رودریگس از رئال‌مادرید به اورتون بیان کرد.

به گزارش سان، اورتون که در نقل و انتقالات بازیکنان مهمی چون خامس رودریگس و عبدالله دوکوره را به خدمت گرفته است شروع خوبی در لیگ برتر جزیره داشت و در هفته اخیر برابر منچستریونایتد شکست خورد.

کارلو آنچلوتی، سرمربی اورتون درباره پیوستن این بازیکن به تیمش گفت: اول از همه، او می‌خواست باشگاهی پیدا کند که در آن بیش‌تر از رئال مادرید بازی کند. در مادرید، او لحظاتی داشت که به ندرت به میدان می‌رفت. او یک چالش جدید می‌خواست و ناامیدانه می‌خواست بازی کند و من فکر می‌کنم او مکان مناسبی را پیدا کرد زیرا من را می‌شناسد و من هم او را می‌شناسم. این باشگاه می‌خواهد توسعه یابد و یک پروژه بزرگ دارد. فکر می‌کنم اورتون مکان مناسبی برای نشان دادن استعداد خود است و مطمئناً این بازیکن بسیار با استعداد است. او فوتبال سختی بازی نمی‌کند، به راحتی بازی می‌کند و به نظرم مهره خوبی برای تیم است.

خامس در سپتامبر ۲۰۲۰ به اورتون نقل مکان کرد و موفق شد ۸ مسابقه برای این تیم انجام دهد که در آن‌ها سه گل به ثمر رساند و چهار پاس گل داد.

اورتون در هفته بعد باید برابر فولام قعرنشین به میدان برود و در ادامه با لیدزیونایتد بازی خواهد داشت و برتری در این دو دیدار می‌تواند اورتون را بار دیگر به جمع تیم‌های صدرنشین برگرداند.

تاتنهام با مورینیو به دنبال گرفتن جام است

کاپیتان تیم فوتبال تاتنهام امیدوار است این تیم بالاخره با ژوزه مورینیو جام ببرد.به گزارش دیلی تلگراف، هری کین، مهاجم تاتنهام در مورد این که چگونه ذهنیت تیم تحت هدایت ژوزه مورینیو باعث شده است تا این تیم در لیگ برتر نتایج خوبی کسب کند صحبت کرد.

تاتنهام با ۱۷ امتیاز پس از ۸ هفته در رده دوم جدول لیگ برتر قرار دارد. هری کین درباره نتایج این تیم در فصل جاری گفت: ما فصل را خوب شروع کردیم، اگرچه فکر می‌کنم هنوز چیزهای زیادی برای پیشرفت داریم. ما راه طولانی در پیش داریم. احساس اعتماد به نفس می‌کنیم، اما در عین حال می‌دانیم که در لیگ برتر شکست دادن دو یا سه مسابقه کافی نیست و چطور همه چیز می‌تواند خیلی زود تغییر کند. چند پیروزی آخر برای تاتنهام مهم بوده است. ما بازیکنانی با تجربه برای رسیدن به پیروزی داریم و کادرفنی خیلی خوبی داریم که به بازیکنان اعتماد به نفس لازم را می‌دهند تا بتوانند بدرخشند. او درباره کار کردن با مورینیو در این تیم گفت: بدیهی است که مورینیو یک برنده است، او با این ایده آمد که بتواند تاتنهام را به قهرمانی برساند، او می خواهد در تاتنهام برنده شود. مورینیو مربی بزرگی است که تجربه بالایی دارد، بنابراین فقط می‌توانیم اعتماد او را به دست بیاوریم.

تاتنهام بعد از پایان بازی‌های ملی باید در دیداری حساس در خانه به دیدار منچسترسیتی برود که این دیدار تقابل ژوزه مورینیو و پپ گواردیولا نیز است. تاتنهام در ادامه در دور برگشت مرحله گروهی لیگ اروپا با لودوگورتس بلغارستان دیدار خواهد داشت.

به قرارداد با سولسشایر پایبند هستیم

مدیر اجرایی منچستریونایتد اعلام کرد این باشگاه به قرارداد خود با اوله گنار سولسشایر سرمربی خود پایبند خواهد بود.به گزارش دیلی میل، منچستریونایتد شروع ضعیفی در این فصل داشته است و در ۷ دیدار اول خود ۳ بار متحمل شکست شده است. با این حال مدیر اجرایی منچستریونایتد اعلام کرد این باشگاه به قرارداد خود با اوله گنار سولسشایر سرمربی خود پایبند خواهد بود. اد وودوارد گفت: انعطاف پذیری باشگاه و تجارت قوی ما هم‌چنان بنیادی محکم را فراهم می‌کند و به ما اطمینان می‌دهد که چشم انداز طولانی مدت خود را چه در زمین و خارج از زمین بازی داشته باشیم. ما تشخیص می‌دهیم که همه باشگاه‌های فوتبال از نظر اقتصادی وضعیت خوبی ندارند و لیگ برتر مسوولیت حمایت از هرم گسترده فوتبال انگلیس را بر عهده دارد. ما هم‌چنان به تلاش برای این حمایت ادامه خواهیم داد، هم از طریق کمک اضطراری در طی همه گیری و هم از طریق اصلاحات طولانی مدت برای اطمینان از تقویت لیگ برتر.

● شنبه ۱۳۹۹/۰۸/۲۴ -شماره ۹۴۹ ● اذان صبح ۰۴:۵۱:۲۸ ● طلوع آفتاب ۰۶:۱۴:۳۳ ● اذان ظهر ۱۱:۴۹:۲۱ ● غروب آفتاب ۱۷:۲۳:۵۱ ● اذان مغرب ۱۷:۴۲:۵۴ ● نیمه شب ۲۳:۰۷:۵۴ ●

روزنامه ابد و روز

| صاحب امتیاز و مدیر مسوول: سیدمهدی قیصری
| دبیر تحریریه: سعیده محمد
| تحریریه: سارا هوشیار، زهرا جعفری، سمیه امانی، لیلا منصوری پریسا یادگاری، معصومه امینی مصلح آبادی، محمود رضایی، جاوید صفرنژاد
| نشانی: تهران، میدان انقلاب، ابتدای خیابان آزادی، کوچه جنتی، پلاک ۷
| کد پستی ۶۵۳۵۱-۱۵۶۶۷
| تلفن و نمابر: ۶۲۸۰۱ - ۰۲۱
| سازمان آگهی‌ها: ۸۸۳۲۷۲۹۹
| چاپ: نگار نقش

حدیث روز

امام علی علیه السلام

أُسرَتُهُ خَيرُ أُسرَةٍ وشَجَرَتُهُ خَيرُ شَجَرَةٍ، أغصانُها مُعتَدِلَةٌ وثِمارُها مُتَهَدِّلَةٌ، مَولِدُهُ بِمَكَّةَ وهِجرَتُهُ بِطَيبَةَ، عَلا بِها ذِكرُهُ، وَامتَدَّ مِنها صَوتُهُ.

دودمان او (پیامبر صلی‌الله علیه و آله)، بهترین دودمان است و شجره‌اش بهترین شجره؛ [شجره ای که]شاخه‌هایش راست است و میوه‌هایش آویخته. زادگاهش مکّه است و هجرتش به طَیْبه بود. در آن جا آوازه‌اش بلند شد و صدای [دعوت]او به همه جا کشیده شد.

نهج البلاغة : خطبة ۱۶۱

قیمت ارز و طلا

دلار	۳۱۷,۰۴۰
یورو	۳۷۲,۴۵۰
پوند انگلیس	۴۱۵,۹۰۰
درهم امارات	۸۷,۶۰۰
لیر ترکیه	۴۰,۶۵۰
سکه امامی	۱۶۰,۸۶۰,۰۰۰
بهار آزادی	۱۵۵,۰۰۰,۰۰۰
نیم سکه	۸۹,۵۰۰,۰۰۰
ربع سکه	۶۰,۵۰۰,۰۰۰
سکه گرمی	۳۰,۰۶۰,۰۰۰

کارتون روز: علی رادمند

واکسن تورم در راه است!

چند راهکار برای حفاظت از حریم خصوصی در فضای مجازی

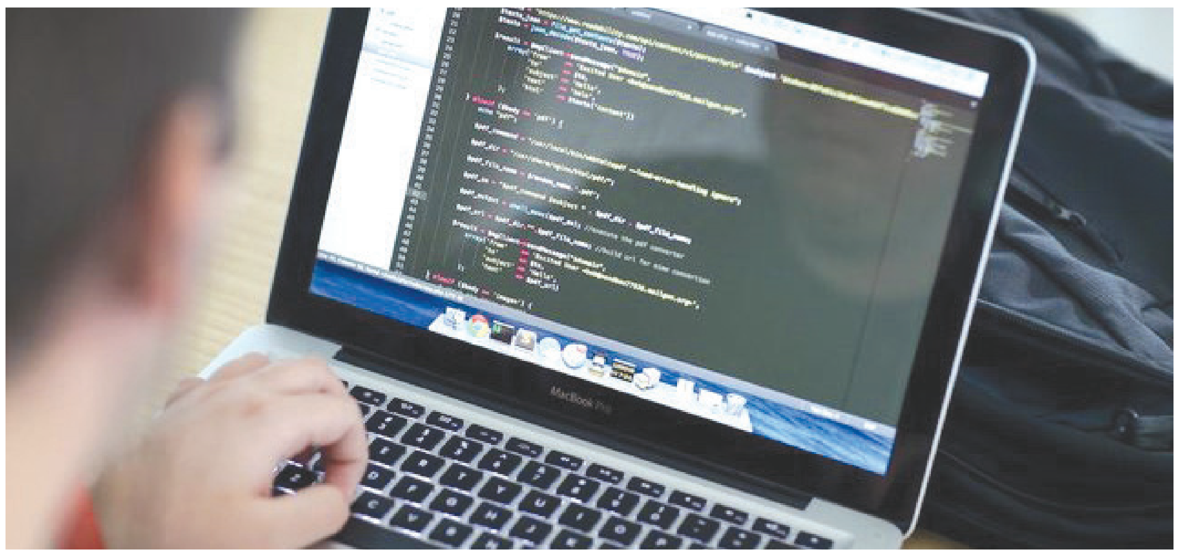

یک کارشناس فناوری اطلاعات با اشاره به جاسوسی و سرقت اطلاعات کاربران اینترنت، گفت: هرچند ممکن است اطلاعاتی که از این طریق در معرض خطر هستند، حساس و حیاتی نباشند، با این حال از دیدگاه امنیت دیجیتال تهدید به حساب می‌آیند اما برای محافظت از اطلاعات می‌توان از روش‌هایی استفاده کرد.

تعاریف حریم خصوصی با توجه به جوامع متفاوت است. این روزها هک شدن شبکه‌های اجتماعی بسیار رواج پیدا کرده است. علی‌اصغر زارعی -کارشناس ارشد مدیریت سیستم‌های اطلاعاتی برای محافظت از اطلاعات و حفظ حریم خصوصی در دنیای مجازی چند راهکار توصیه کرد.

وی با بیان اینکه لازم است کوکی‌ها را غیرفعال کنید، افزود: از کوکی‌ها برای به یاد آوردن اطلاعاتی مانند موارد موجود در سبد خ۱رید آنلاین، شناسه کاربری، رمزهای عبور و موارد دیگر در مرورگرها استفاده می‌شود. وب‌سایت‌های امن‌تر معمولا از کوکی‌های ایمن‌تری برخوردار هستند. اما در برخی از سایت‌ها کوکی‌ها رمزگذاری‌شده هستند. شما می‌توانید با محدود یا مسدود کردن کامل آنها، سطح امنیتی خود را ارتقا دهید.

این کارشناس فناوری اطلاعات با اشاره به استفاده از یک پنجره خصوصی بیان کرد: بیشتر مرورگرها از جمله فایرفاکس، کروم و سافاری پنجره مرور خصوصی را ارائه می‌دهند. استفاده از این امکان به مرورگر شما می‌گوید که سابقه مرور شما را ذخیره نکند و اگر کسی به کامپیوتر شما دسترسی پیدا کند، امکان بررسی فعالیت‌های شما را نخواهد داشت. هنگامی که از پنجره خصوصی استفاده می‌کنید مرورگر، داده یا فعالیت شما را ذخیره نمی‌کند اما وب‌سایت بازدیدشده یا شرکت ارائه‌دهنده خدمات اینترنتی شما همچنان فعالیت شما را مشاهده می‌کند، بنابراین این یک محافظت کامل از اطلاعات شماست.

زارعی با بیان اینکه گزینه‌های کمی برای جست‌وجوگر مبتنی‌بر حریم خصوصی وجود دارد، افزود: این سرویس متفاوت از موتورهای جست‌وجوی متداول مانند گوگل یا یاهو کار می‌کند، زیرا مدل تجاری آنها کاملا متفاوت است. بسیاری از آنها به جای فروش اطلاعات کاربران خود به تبلیغات موجود در نتایج جست‌وجو متکی هستند. گزینه‌های مناسب برای موتورهای جست‌وجو با محوریت حفظ حریم خصوصی عبارتند از Duck Duck Go، Start Page، Search Encrypt، Wolfarm Alpha.

وی با اشاره به استفاده از مرورگرهای رمزگذاری‌شده بیان کرد: بعضی از مرورگرها سطح امنیت و رمزگذاری دیتا برای کاربران را به بالاترین درجه ممکن رسانده‌اند. این مرورگرها بسیاری از امکانات غیرضروری که در مرورگرهای دیگر ارائه شده را در راستای وب‌گری امن حذف کرده‌اند که می‌توان از مرورگرهای رمزگذاری‌شده به Tor، Brave و Epcrazy Browser اشاره کرد.

این کارشناس ارشد مدیریت سیستم‌های اطلاعات با اشاره به استفاده از یک شبکه خصوصی مجازی گفت: شبکه خصوصی مجازی یا VPN به شما این امکان را می‌دهد که از طریق یک سرور از راه دور یا مجازی به اینترنت متصل شوید. در نتیجه داده‌های ارسال‌شده بین دستگاه شما و این سرور به‌صورت رمزگذاری‌شده است. وی‌پی‌ان‌ها را از منابع معتبر و امن مانند گوگل‌پلی و اپ‌استور دریافت کنید. استفاده از VPN های غیرمعتبر نه تنها امنیت شما را ارتقا نمی‌دهد بلکه تمام فعالیت شما را زیر نظر گرفته و امنیت شما را به خطر می‌اندازد.

زارعی درباره تست نشت DNS اظهار کرد: وقتی که کاربر از VPN استفاده می‌کند، حتی اگر آدرس IP مخفی باشد، هنوز هم می‌توان از طریق ترافیک DNS سرنخی از هویت کاربر پیدا کرد زیرا DNS آدرس وب قابل خواندن را به آدرس IP تبدیل و کامپیوتر آن را درک می‌کند. اگر اطلاعات مربوط به این فرآیند فاش شود، اطلاعات مرورگر نیز فاش می‌شود. خوشبختانه ابزاری وجود دارد که می‌گوید داده‌های شما فاش شده است یا خیر. سایت DNSLeakTest.com را امتحان کنید آیا اتصال شما واقعن امن است یا خیر.

وی با بیان اینکه مرورگرهای وب یکی از آسیب‌پذیرترین ابزارهایی هستند که حریم خصوصی شما را تهدید می‌کنند، گفت: با وجود این حتی PDF ها نیز می‌توانند شما را در معرض خطراتی مانند جاسوسی و سرقت اطلاعات قرار دهند. با استفاده از VPN و مرورگرهای دارای قابلیت رمزگذاری می‌توانید تا حدود زیادی از تهدیدات سایبری به دور باشید. هرچند ممکن است اطلاعاتی که از این طریق در معرض خطر هستند، حساس و حیاتی نباشند، با این حال از دیدگاه امنیت دیجیتال تهدید به حساب می‌آیند و شما با استفاده از ماشین مجازی می‌توانید همین میزان از تهدیدات را نیز از بین ببرید.

این کارشناس فناوری اطلاعات درباره ماشین مجازی توضیح داد: ماشین‌های مجازی عملکردی مانند سیستم‌های عامل دارند. یعنی گویا شما روی کامپیوتر خود علاوه بر ویندوز، یک سیستم عمل دیگر هم دارید. اگر یک فایل مشکوک باشد آن را با ماشین مجازی دانلود کنید، ارتباط اینترنتی خود را قطع کنید و سپس فایل را باز کنید. این کار باعث می‌شود حتی درصورتی که این فایل آسیب‌رسان باشد، به کامپیوتر آسیبی وارد نشود. سرویس‌های Virtualbox و Vmware دو سرویس قابل اعتماد و رایگان هستند که می‌توان به راحتی از آنها به‌عنوان ماشین مجازی استفاده کرد.

شرایط استاندارد کالای نو آور

مدیرکل دفتر نوآوری و کسب و کارهای نوین معاونت علمی و فناوری ریاست جمهوری از اجرای برنامه صدور گواهینامه انطباق محصولات دانشی در ۱۲ استان خبر داد و گفت: علاوه بر آن دو استان دیگر به این فهرست اضافه شدند.

دکتر مریم ملونی امروز در وبینار تبیین نقش استاندارد در توسعه اقتصاد دانش‌بنیان با اشاره به نسل‌های سیاستگذاری در معاونت علمی ریاست‌جمهوری، افزود: نسل اول سیاستگذاری که در دهه ۸۰ است، به ایجاد زیرساخت فناوری در کشور متمرکز شد که طی آن پارک‌های فناوری و مراکز رشد راه اندازی شدند.

وی نسل سوم سیاستگذاری را توسعه اکوسیستم اقتصاد دانش بنیان در کشور عنوان کرد و یادآور شد: استانداردسازی از اهمیت زیادی برخوردار است؛ چرا که از این طریق می‌توان گامی در جهت توسعه هدفمند برداشت.

ملونی، اضافه کرد: بر این اساس در سال ۱۳۹۵ بر اساس پیشنهاد ارائه شده از سوی معاونت علمی، همکاری با سازمان ملی استاندارد با امضای تفاهم نامه‌ای آغاز شد و طی آن نسبت به تدوین و اجرایی کردن برنامه تدوین شده برای استانداردسازی محصولات شرکت‌های دانش‌بنیان اقدام شد. مدیرکل دفتر نوآوری و کسب و کارهای نوین معاونت علمی و فناوری ریاست جمهوری ادامه داد: در ادامه این برنامه از سال ۹۷ اقدام به صدور گواهینامه انطباق محصول شد که با تدوین آیین‌نامه و شیوه نامه‌ای در این زمینه فاز پایلوت آن در ۱۲ استان کشور اجرایی شد.

به گفته وی، این آیین‌نامه صدور گواهینامه انطباق ابتدا در تهران اجرایی شد و پس از آن در ۱۲ استان تسری یافت و در حال حاضر در تلاش هستیم این طرح در سایر استان‌ها اجرایی شود.

ملونی، استان‌های البرز، اصفهان، آذربایجان شرقی، کرمان، کرمانشاه، خراسان رضوی، قم، قزوین، فارس، مرکزی، ایلام و همدان را از استان‌های فاز پایلوت این طرح نام برد و خاطر نشان کرد: در ابتدا در ۸ استان و بعد از آن در ۱۲ استان اجرایی شد و در حال حاضر استان‌های زنجان و گلستان که در این فهرست نبوده است، به این فهرست اضافه شد تا شرکت‌های این استان‌ها قادر به دریافت گواهینامه انطباق باشند.

فناوری

لایحه «مسئولیت ارائه‌دهندگان خدمات حوزه فناوری اطلاعات» در دولت بررسی می شود

وزارت ارتباطات و فناوی اطلاعات به منظور کاهش نگرانی ها در حوزه فضای مجازی و با هدف مدیریت عقلانی در جنبه های مختلف کاربردی فضای مزبور، لایحه مسئولیت ارائه‌دهندگان خدمات حوزه فناوری اطلاعات را به کمیسیون امور اجتماعی و دولت الکترونیک هیئت دولت ارائه کرده است.

به نقل از پایگاه اطلاع رسانی دفتر هیات دولت، فضای مجازی تاثیر بسزایی در ساخت فرهنگ جامعه و به خصوص جوانان کشور دارد و عدم توجه به مولفه های کنترل و مدیریت فضای مجازی می تواند آثار مخربی در فرهنگ یک جامعه ایجاد نماید. لذا در راستای کاهش و رفع نگرانی های موجود در حوزه فضای مجازی و با هدف مدیریت عقلانی در جنبه های مختلف کاربردی فضای مجازی، وزارت ارتباطات و فناوری اطلاعات نسبت به انجام مطالعات جامع و تخصصی با همکاری مرکز پژوهش های مجلس شورای اسلامی، وزارت علوم، تحقیقات وفناوری، پژوهشگاه قوه قضاییه اقدام نمود که برآیند مطالعات مذکور، تدوین لوایحی پنجگانه است. از جمله این لوایح، لایحه مسئولیت ارائه دهندگان خدمات فناوری اطلاعات و ارتباطات که در ۴۲ ماده تدوین شده است.

این پیش نویس قانونی، مجموعه اصول و قواعدی است که نحوه ارائه و استفاده از خدمات اطلاع‌رسانی رایانه‌ای را مقرر می‌کند. مطابق این لایحه پیشنهادی، ارائه دهنده خدمات اطلاع رسانی رایانه ای عبارت است از هر شخص حقیقی یا حقوقی که با راعایت قوانین مربوطه و با استفاده از شبکه های اطلاع رسانی نسبت به انجام خدمات «دسترسی»، «میزبانی یا مرکز ذخیره داده» و «ثبت نام دامنه» می پردازد.

کاربر و مشترک این خدمات نیز هر شخصی است که به موجب قرارداد از خدمات ارائه دهنده خدمات استفاده می کند،در صورتی که به موجب قرارداد نباشد،کاربر نامیده می شود.

حقوق کاربران و مشترکان در برابر ارائه‌دهندگان خدمات تعریف شده است. کلیه ارائه‌دهندگان خدمات موظفند آنها را از امکانات فنی و خدماتی که بر مبنای نرخ‌های مصوب ارائه می‌دهند، آگاه کنند. هم چنین، باید زمینه‌های متعارف آگاهی کاربران و مشترکان خود را از حقوق و وظایفی که به موجب این قانون برای آنها به وجود می‌آید، فراهم کنند. ارائه‌دهندگان خدمات از سوی دیگر موظفند حقوق مادی و معنوی اطلاعاتی را که مشترکان و کاربران مطابق این قانون یا قرارداد جهت اطلاع‌رسانی روی شبکه قرار می‌دهند، رعایت کنند.

بر اساس این لایحه، ارائه دهندگان خدمات فوق می توانند از تجهیزات دریافت از ماهواره استفاده کنند و مشمول قانون ممنوعیت بکارگیری تجهیزات دریافت از ماهواره نمی شوند.

همچنین، در راستای حفظ حریم ارتباطات خصوصی افراد در شبکه های اطلاع رسانی رایانه ای، ارائه دهندگان خدمات موظفند با بکارگیری تجهیزات مناسب، ژیام ها و اطلاعات خصوصی را با حفظ تمامیت و محرمانه بودن آن ها انتقال دهند. علاوه بر این، جهت افزایش امنیت و سلامت ارتباطات خصوصی در شبکه های اطلاع رسانی رایانه ای، ارائه دهندگان خدمات موظفند فناوری های رمزگذاری یا رمزنگاری مناسبی را در اختیار کاربران و مشترکان خود قرار دهند.

همچنین، شنود، افشا، قطع یا ایجاد اختلال یا هرگونه تغییر در ارتباطات خصوصی در شبکه های اطلاع رسانی یا اطلاعاتی که منجر به افشای ارتباطات خصوصی می شود فقط با دستور مقام ذی صلاح قضایی امکان پذیر است. ضمنا ارائه دهندگان خدمات نمی توانند بدون مجوز قانونی یا رضایت کاربران و مشترکان به ارتباطات یا اطلاعات خصوصی ذخیره شده یا درحال انتقال آنه ا دسترسی یافته یا آن ها را شنود نمایند.

در مقابل، کابران و مشترکان نیز موظفند بر مبنای قرارداد و حوزه مجاز خود به نحوی فعالیت کنند که در فعالیت ارائه دهندگان خدمات مذکور خللی ایجاد نکنند. هم چنین، موظف‌اند به ارائه‌دهندگان خدمات، اطلاعات شخصی صحیحی ارائه دهند و همواره برای آنها امکان برقراری ارتباط با خود را فراهم کنند. در غیر این صورت مسئول عواقب ناشی از آن خواهند بود. در غیر این صورت، به مجازات اخلال کنندگان در سیستم های رایانه ای مندرج در قانون مبارزه با جرایم رایانه ای محکوم می شوند.

تبلیغات پنهانی در اینستاگرام محدود می‌شود

اینستاگرام در پی تحقیقات دیده بان رقابت انگلیس، متعهد شد تبلیغات پنهان از سوی اینفلوئنسرها در این اپلیکیشن اشتراک گذاری عکس و ویدیو را محدود کند. فیس بوک ایرلند که اینستاگرام را در انگلیس اداره می کند، متعهد شده است تغییراتی را صورت دهد و سازمان رقابت و بازارهای انگلیس وعده مذکور را تغییر رفتار مهمی از سوی یک پلتفرم شبکه اجتماعی بزرگ توصیف کرده است. دیده بان رقابت انگلیس در بیانیه ای اعلام کرد: با تغییرات اینستاگرام، پست کردن یک تبلیغات در این پلتفرم بدون این که به عنوان تبلیغات مشخص شود، دشوار خواهد شد. فیس بوک که شرکت مادر اینستاگرام است، از همکاری با سازمان رقابت و بازارهای انگلیس در جهت افزایش شفافیت مربوط به ارسال تبلیغات از سوی اینفلوئنسرها استقبال کرد.

سازمان رقابت و بازارهای انگلیس درباره این که بسیاری از اینفلوئنسرها محتوای مربوط به شرکتها را در اینستاگرام پست می کنند بدون این که مشخص کنند برای این کار پول یا مشوقهای دیگری دریافت کرده اند، تحقیقاتی را انجام داده بود. اینفلوئنسرها اگر برای ارسال چنین پستها یا خدماتی پول یا مشوقهای دیگر دریافت می کنند، از این پس باید تایید یا فاش کنند. بر اساس گزارش رویترز، اینستاگرام از فناوری استفاده خواهد کرد که مشخص می کند چه زمانی کاربران به وضوح روشن نمی کنند که تبلیغات ارسال می کنند.

طراحی سیستم نوکیا برای چک ماسک و دمای بدن

شرکت نوکیا سیستم اتوماتی طراحی کرده که از یک دوربین حرارت سنج و آنالیز ویدیویی فوری برای تشخیص نشانه های بیماری کووید ۱۹ و چک استفاده از ماسک توسط افراد استفاده می کند. شرکت فنلاندی نوکیا در تلاش برای حمایت از کارکنانی که به محل کار بازگشته اند، این سیستم را مدت دو ماه است در کارخانه اش در چنای هند بکار گرفته و بیش از ۲۰۰ هزار نفر را در این تاسیسات مونیتور کرده است. این کارخانه که در پی وضع قرنطینه از سوی دولت هند، برای مدتی تعطیل شده بود بیش از هزار کارمند دارد.

آمیت شاه، مدیر بخش آنالیتیک و اینترنت اشیاء نوکیا به رویترز گفت: سیستم نوکیا افرادی که حرارت بالایی دارند یا ماسک به صورت نزده اند را شناسایی کرده و به مرکز فرمان خبر می دهد. مسائل حریم خصوصی در این سیستم رعایت شده و چهره ها برای عمل به مقررات داخلی، محو شده اند و از یک محل مرکزی مونیتور می شوند.

شاه گفت: کارخانه ها و مراکز تحقیقات و توسعه نوکیا از این سیستم استفاده می کنند و مذاکراتی برای استفاده از این سیستم در آمریکای شمالی، آمریکای لاتین و آسیا و در بخشهایی شامل مدارس و ساختمانهای دولتی وجود دارد. بر اساس گزارش رویترز، نوکیا اعلام کرده که مشتریان می توانند قابلیتهای دیگری مانند نگهداری دستگاه و تهدیدات امنیتی را به این سیستم اضافه کنند.

یک ایرانی برنده جایزه سالانه انجمن نجوم و اخترفیزیک کره جنوبی شد

یک ایرانی برنده جایزه سالانه انجمن نجوم و اخترفیزیک کره جنوبی شد آرمان شفیعلو برنده جایزه علمی برتر انجمن نجوم و اخترفیزیک کره جنوبی در سال ۲۰۲۰ شد.

جایزه فوق جایزه اصلی سالانه انجمن نجوم و اخترفیزیک کره جنوبی است که از سال ۲۰۱۰ اهدا می‌شود. این جایزه به محققان برجسته‌ای که سن بالاتر از ۴۰ سال را دارند و مجموع پژوهش‌های ارزنده‌ای در زمینه نجوم، اختر فیزیک و کیهان‌شناسی دارند، اعطا می‌شود. شفیعلو از جوانترین محققان برنده این جایزه معتبر است.

بنا بر اعلام انجمن فیزیک، آرمان شفیعلو استاد موسسه نجوم و علوم فضایی کره جنوبی است و پژوهش‌های پیشگامانه‌ای در حوزه کیهان‌شناسی از کیهان اولیه، تا ساختارهای بزرگ مقیاس کیهانی انجام می‌دهد. هدف آرمان و گروه تحقیقاتی‌اش فهم عمیق‌تر مدل استاندارد کیهان‌شناسی و تابانیدن نور بر ناشناخته‌هایی چون انرژی تاریک، ماده تاریک و فیزیک کیهان اولیه است.

معرفی فناوری‌های کاربردی در حوزه کنترل آلاینده‌ها در پارک پردیس

رویداد معرفی فناوری‌های کاربردی در حوزه کنترل آلاینده‌های زیست محیطی در آبان ماه امسال برگزار می‌شود. رویداد معرفی فناوری‌های کاربردی در حوزه کنترل آلاینده‌های زیست محیطی، یک رویداد عرضه نوآوری است که در راستای طرح جهش تجارت فناوری شبکه فن بازار ملی ایران و با محوریت معرفی فناوری‌های شرکت‌های ایرانی در زمینه پساب صنعتی و پسماند صنعتی برگزار می‌شود. بر اساس اعلام فن‌بازار ایران، زمینه‌سازی برای بهره‌برداری آن دسته از شرکت‌ها و کارخانجات تولیدی که با مسائل و مشکلات زیست محیطی دست به گریبان هستند، از اهداف شبکه فن بازار ملی ایران برای برگزاری این رویداد است که در روز ۱۸ آبان ماه جاری در پارک فناوری پردیس و به صورت حضوری- آنلاین برگزار خواهد شد.

کاربردی شدن نانوسیلیس محققان کشور در ۴ شرکت کاشی‌سازی

نانو سیلیس یکی از شرکت‌های فناور به دلیل «امکان فرموله کردن این محصول توسط این شرکت برای صنایع» و «قیمت کم و کارایی بالا»، در محصولات کاشی و سرامیک ۴ شرکت صنعتی کاربردی شد. وحید اسلامی نصرت آبادی، مدیرعامل این شرکت فناور با اشاره به تولید و فروش ماهانه ۱۰ تن نانوسیلیس، گفت: بیشترین کاربرد نانوسیلیس‌های تولیدی ما در صنعت کاشی و سرامیک است. برای توسعه بازار، از ابتدای سال وارد صنعت ریخته‌گری شدیم و در حال حاضر بخشی از نانوسیلیس تولیدی شرکت در این صنعت استفاده می‌شود.

اسلامی، با بیان اینکه استفاده از نانوسیلیس در صنعت ریخته‌گری موجب بهبود خواص مکانیکی قالب‌ها شده و شکاف و ترک مویرگی را در قالب‌ها به حداقل می‌رساند، اظهار کرد: از این طریق استحکام قالب افزایش قابل توجهی پیدا می‌کند و ما به‌تازگی محصول خود را به صنعت ریخته‌گری عرضه‌کرده‌ایم و امیدوارم در آینده نزدیک سهم بیشتری در این بازار پیدا کنیم. وی از تداوم استقبال صنعت کاشی و سرامیک از نانوسیلیس این شرکت خبر داد و گفت: در صنعت کاشی و سرامیک، نانوسیلیس برای ایجاد زیبایی بصری به محصولات اضافه می‌شوند. در کاشی‌های نانوپولیش استفاده از نانوسیلس موجب بروز خواص ضدلک و براقی در محصولات می‌شود. در سال‌های گذشته با شرکت‌های معتبری وارد همکاری شدیم و نانوسیلیس را برای استفاده در محصولات این شرکت‌ها عرضه کرده‌ایم و امسال نیز دو شرکت کاشی‌سازی به جمع مشتریان ما پیوسته‌اند.بر اساس اعلام ستاد نانو، وی «امکان فرموله کردن این محصول توسط این شرکت برای صنایع» و «قیمت کم و کارایی بالا» را دو مزیتی نام برد که این محصول در صنعت کاشی و سرامیک کابردی شده است.

فراخوان شناسایی استارت‌آپ‌های سرمایه‌پذیر حوزه تجهیزات پزشکی

صندوق نوآوری و شکوفایی ریاست جمهوری برای شناسایی طرح‌ها و استارت‌آپ‌های سرمایه‌پذیر حوزه تجهیزات پزشکی فراخوان منتشر کرد.

در این راستا، رویداد «دوشنبه‌های استارت‌آپی» حوزه تجهیزات پزشکی روز ۲۶ آبان ماه برگزار خواهد شد. بر این اساس استارت‌آپ‌ها و شرکت‌های دانش بنیان این حوزه که علاقمند به جذب سرمایه‌گذار هستند می‌توانند تا شنبه ۱۷ آبان ماه تقاضای خود را از طریق تکمیل کاربرگ منتشر شده اعلام و کاربرگ تکمیلی را به آدرس ایمیل demoday@inif.ir ارسال کنند.

بر اساس این گزارش، جذب استارت‌آپ یا طرح سرمایه‌پذیر حوزه تجهیزات پزشکی از طریق این فراخوان امکانپذیر است و با توجه به ظرفیت محدود برای حضور، اولویت با کسانی است که زودتر کاربرگ تکمیل شده را ارسال کنند. لازم به ذکر است صندوق نوآوری و شکوفایی ریاست جمهوری از سال ۱۳۹۸ در راستای ماموریت خود مبنی بر تامین مالی توسعه فناوری و به ویژه فناوری‌های پیشرفته و اولویت‌دار، در قالب برنامه «هم‌سرمایه‌گذاری» با صندوق‌های پژوهش و فناوری، سرمایه‌گذاری جسورانه در استارت‌آپ‌ها و طرح‌های سرمایه‌پذیر را آغاز کرده است. در برنامه هم‌سرمایه‌گذاری، استارت‌آپ‌ها و دارندگان طرح‌های سرمایه‌پذیر، طرح و مدل کسب‌وکار خود را به عاملان سرمایه‌گذاری صندوق نوآوری و شکوفایی معرفی می‌کنند. در صورتی که یکی از عاملان سرمایه‌گذاری صندوق نوآوری و شکوفایی، پس از ارزیابی و تایید طرح و مدل کسب‌وکار، تصمیم به سرمایه‌گذاری جسورانه روی آن طرح بگیرد، صندوق نوآوری و شکوفایی تا ۸۰ درصد سرمایه جسورانه مورد نیاز آن استارت‌آپ یا طرح سرمایه‌پذیر را تامین می‌کند.