روزنامه امروز
روزنامه سراسری
اقتصادی اجتماعی
دوشنبه ۱۴۰۰/۰۲/۰۶
۲۰۰۰ تومان
شماره : ۱۰۷۶

آنی یاب
www.aniyab.ir
مرکز گمشده و پیدا شده کشور
۰۲۱-۶۲۸۰۱

سهم تحریم‌ها در بحران‌های اقتصادی

بهمن آرمان

اقتصاد ایران در حال حاضر با رکود عمیق و نرخ تورم بالا روبه‌رو است که در کنار آن باید تحریم‌ها را هم اضافه کرد. بدون شک در علم اقتصاد و سیاست برای حل چنین مشکلاتی راهکارهای مشخصی وجود دارد. در حالی که کشورهای همسایه‌مان مانند عراق با توجه به مشکلاتی که از نظر امنیتی و... دارد اما نرخ تورم‌شان پایین است که بخش عمده‌ای از آن به نبودن تحریم برمی گردد.

تحریم‌ها بر اقتصاد ایران مشـــکلات عدیـــده‌ای را حادث کرده‌اند هر چند برخی‌ها معتقدند که تحریم به خودی خود سرمنشأ تمام مشکلات کشور نیست، بلکه مشکل عدم استفاده از ابزارهایی است که در علم اقتصاد وجود دارد. اما اگر به اتفاقات اخیر در کشور برگردیم متوجه اثرات تحریم بر اقتصاد می‌شویم. بویژه در محصولاتی که خودکفا نیستیم یا نمی‌توانیم خودکفا شویم و باید راه‌های هزینه‌بر و درازی را بپیماییم. مانند واردات نهاده‌های دامی که تقریباً نیمی از آن وارداتی اســـت یا تأمین واکسن کرونا که باید از طریق خرید ارزی صورت گیرد؛ و از آنجا که بانک مرکزی تحریم است و امکان تبدیل دلار به ریال برای ایران هم فراهم نیست - اصطلاحاً تحریم «یو ترن» (U TURN) - اثرات تحریم را در زمان‌های مشخص کاملاً بر اقتصاد حس می‌کنیم که نمونه‌های آن بحران مرغ یا تأمین دیرهنگام واکسن است و تا زمانی که تحریم‌ها برداشته نشوند اقتصاد ایران هر از چندگاهی شاهد این اتفاقات در بخش‌های مختلف خواهد بود.

اما این تنها یک بخش از مشکلات اقتصادی کشور است، مشکلات دیگر امـــا در بخش‌های دیگر هم وجود دارد. برای مثال متأســـفانه در ایران بنا به دلایل مختلف و بویژه پس از بر ســـر کار آمـــدن دولت نهم فضا برای حضور نخبگان و کارشناسان اقتصادی در مراکز تصمیم‌گیری و اجرایی بسیار محدود شد و همین امر ضربه‌ای به دستگاه سیاستگذاری‌ها زد. یکی از این ضربه‌های سیاســـتگذاری غیرکارشناسی را می‌توان در عدم تخصیص مناسب منابع در طرح‌های عمرانی ذکر کرد.

در شرایطی که آینده تحریم‌ها هنوز مبهم است و در بهترین حالت ممکن اســـت تنها بخشی از تحریم‌ها برداشته شـــود با توجه به افزایش هزینه‌های جاری دولت، دولت نمی‌تواند اولویت را به بخش عمرانی کشور بدهد. در سال ۱۳۵۶ که اوج فعالیت‌های اقتصادی در ایران بود از هر دلار نفتی ۴۲ ســـنت آن صرف هزینه‌های عمرانی می‌شـــد و پروژه‌های بزرگ مانند فولاد مبارکه و کارخانه آلومینیوم‌ســـازی و ماشین‌ســـازی و ذوب آهن و فولاد خوزستان که از بنگاه‌های بزرگ اقتصادی هســـتند از طریـــق بودجه عمرانی تأمین منابع می‌شدند، درحالی که هم اکنون به‌دلیل تحریم‌ها عملاً امکان چنین اقداماتی وجود ندارد. همچنین در دوران ســـازندگی توانستیم ضریب دلارهای نفتی و فعالیت‌های ماندگار اقتصادی را تا حد ۳۸ سنت برسانیم که در سال ۷۲ اتفاق افتاد اما بتدریج با بزرگ شـــدن دولت سهم بودجه‌های عمرانی کاهش پیدا کرد. یعنی در طول ســـه سال گذشته کشور دارای بودجه عمرانی مناسب به خاطر تحریم‌ها نبوده است. با این حال با استفاده از منابع داخلی که آن هم به سختی صورت می‌گیرد هر هفته پنجشنبه شاهد افتتاح طرح‌هایی هستیم که نشان دهنده این است که اگر چنانچه بخواهیم در اصل می‌توانیم طرح‌های بزرگ پتروشیمی را به عمل برسانیم. یعنی ایران دارای توانایی است. پس باید به این نکته که رهبر معظم انقلاب هم بارها عنوان کردند آنچه مهم اســـت تقویت بخش ریالی اقتصاد است.

مشکل کشاورزان در فصل برداشت

دردسر نبودن برنامه کشت و بازارهای ناپایدار صادراتی

تولید زیاد یا کاهش آن، مشکلی است که هر سال به‌صورت متناوب در کشت برخی محصولات تکرار می‌شود و در این میان بیشترین ضرر به کشاورزان می‌رسد. یک‌سال پیاز نایاب می‌شود و قیمت آن بالا می‌رود سال بعد کشت پیاز زیاد است و قیمت آن تا حدی پایین می‌آید که کشاورز حتی رغبتی به فروش ندارد چون هزینه حمل و نقل بیشـــتر از سود فروش است. مهمترین دلیلی که برای تکرار این مشکل در بازار تولید عنوان می‌شود نبود برنامه کشت یا همان برنامه الگوی کشت است که سال‌ها از تدوین آن می‌گذرد اما هنوز نهایی نشده و به مرحله اجرا نرسیده است.

حســـین اصغـــری، مدیرکل دفتـــر امور محصـــولات علوفه‌ای و جالیـــزی وزارت جهادکشاورزی، در گفت‌وگو با «ایران» به علت‌های دیگری برای ناپایداری تولید اشاره می‌کند. برنامه الگوی کشـــت به‌صورت جدی از ســـال ۹۳ در دستور کار وزارت جهاد کشـــاورزی قرار گرفت و بخش‌های از آن تدوین شـــد. اما فعالان این حوزه می‌گویند هیچ‌گاه برنامه کشت به‌صورت رسمی به استان‌ها ابلاغ نشده است. فعالان بخش خصوصی در حوزه کشاورزی به این نکته اشاره می‌کنند که اصلاح الگوی کشت و تدوین آن از برنامه‌های اصلی وزارت جهاد بوده اما اینکه اجرا شده است یا خیر و اگر اجرا شده چقدر موفق بوده اطلاعات رسمی منتشر نشده است.

مدیرکل دفتر امور محصولات علوفه‌ای و جالیزی وزارت جهادکشاورزی اما با اشاره به تولیدات در استان‌های مختلف گفت: برنامه کشت براساس ۳ شاخص فصلی، استانی و محصولی است. این برنامه براساس نیاز داخلی که تازه‌خوری است، براساس نیاز صنایع و براساس افقی که از میزان صادرات داریم تدوین و تنظیم و به استان‌ها ابلاغ می‌شود.

او افزود: چون سبزی و صیفی در کشور در ۴ فصل کشت می‌شود ۴ بار در سال به استان‌ها برنامه می‌دهیم. در هر فصلی میزان کشت هر محصول در استان‌ها به تفکیک مشـــخص می‌شود. نوع محصول هم کاملاً مشخص می‌شـــود. مثلاً در مورد محصول سیب زمینی در جنوب کرمان در برنامه مشخص است که در هر فصل چه کشتی و در چه سطحی باید کشاورزان اقدام به تولید کنند. البته این برنامه با مشورت جهادهای کشاورزی استان‌ها تدوین می‌شود.

با اینکه این مقام مســـئول در وزارت جهاد کشـــاورزی تأکید دارد که هر سال و در هر فصل، کشت براساس برنامه است اما مشکلات کشاورزان برای تولید به میزان نیاز همچنان وجود دارد. برای مثال سال گذشته تولید بالای خیار در جنوب کرمان و افت شـــدید قیمت آن باعث زیان کشـــاورزان شد طوری که آنها حتی برای فروش تمایلی نداشتند چون هزینه حمل بیشتر از سود آن بود. امسال هم این مشکل در کشت پیاز وجود دارد و پیاز روی دست کشاورزان مانده است.

مدیرکل دفتر محصولات جالیزی اما به این نکته اشاره می‌کند که دلیل اصلی افزایش یا کاهش تولید یک محصول به‌طور مکرر به‌خاطر اجرا نشدن برنامه کشت است. اصغری گفت: اقدام به کشـــت کشاورزان براساس وضعیت قیمتی محصول در سال گذشته و پیش‌بینی از بازار آتی است نه بر اساس برنامه‌ای که به آنان داده می‌شود. مثلاً درمورد پیاز، کل برنامه‌ای که به منطقه جنوب کرمان برای تولید زمستانه ابلاغ شد ۵ هزار و ۵۰۰ هکتار بود اما بیش از ۱۵ هزار و ۵۰۰ هکتار کشت پیاز در این منطقه انجام شده است. به این ترتیب با حجم زیاد محصول مواجه می‌شویم که قابلیت نگهداری هم ندارد. در واقع مشکل اینجاست که برنامه کشت در کشور ما تابع شرایط بازار است اگر محصولی امسال خوب بفروشد سال آینده عمده کشاورزان آن محصول را کشت می‌کنند و بالعکس.

اصغری گفت: به دلیل رعایت نکردن برنامه کشت هر سال شاهد تولید بسیار بیشتر از نیاز برخی محصولات و کاهش تولید و افزایش قیمت محصولات دیگر هستیم. تجربه نشـــان داده سال‌هایی که سطح اجرایی با سطح ابلاغی همخوانی دارد از تعادل نسبی در قیمت که هـــم منافع تولیدکنندگان هم منافع مصرف‌کنندگان را تأمین می‌کند، برخوردار هستیم.

مشکل دیگری که در تولید وجود دارد، برنامه صادراتی است. بارها شاهد بوده‌ایم که مثلاً صادرات محصولی به‌طور ناگهانی و با دستورالعملی ضربتی قطع می شود. فعالان اقتصادی می‌گویند این دستورالعمل‌ها موجب از دست رفتن بازارهای صادراتی می‌شود و با اینکه به کشاورزان برای کشت و صادرات آن اطمینان داده شده، قطع صادرات باعث افت قیمت محصول و افزایش آن نسبت به میزان تقاضا است.

مدیـــرکل دفتر امور محصولات علوفه‌ای و جالیزی در این خصوص گفت: بازارهای صادراتی نامشخص است، پس یا باید با پایبندی به برنامه میزان تولید را مدیریت کنیم، یا بازار صادراتی مطمئن را پیدا کنیم و توسعه دهیم. اتفاق دیگری که موجب افزایش قیمت محصول می شود این است که بازارهای صادراتی در زمان کوتاه محصول زیادی از ما می‌خواهند همین موضوع باعث افزایش مقطعی قیمت‌ها می‌شوند. مثلاً در حال حاضر صادرات پیاز به نسبت بسیار زیادی صادر می‌شود تا تولید زیاد آن موجب کاهش قیمت و ضرر و زیان کشاورز نباشد. همچنین خرید تضمینی و حمایتی پیاز در حال انجام است و سازمان تعاون روستایی مسئولیت آن را برعهده دارد.

با اینکه تولید زیاد یک محصول موجب کاهش قیمت آن می‌شود اما این کاهش قیمت فقط دامن کشاورز را می‌گیرد و محصولات در بازار کاهش قیمت ندارند و حتی ممکن است با قیمت بالا به دست مصرف‌کننده برسد. مدیرکل دفتر محصولات جالیزی هم این موضوع را تأیید می‌کند و می‌گوید «فاصله قیمتی بین خرید یک محصول سر زمین و فروش آن بیش از ۳ برابر است که این مشکل مربوط به توزیع و تنظیم بازار است.»

در بازار تولیدات کشاورزی، با اینکه براساس آمار، میزان تولید مناسب و براساس نیاز و یا حتی بیشتر از آن است اما قیمت محصولات افزایشی است. به گفته اصغری «هزینه تولید در سال ۹۹ نسبت به سال‌های قبل بسیار بالا رفته است. بنابراین مقایسه قیمت محصولات با سال‌های ۹۸ و ۹۷ مقایسه‌ای درست نیست. یارانه کود و سموم برداشته شد و قیمت‌ها به‌خاطر افزایش هزینه بالا رفته است.»

بازتاب همه‌گیری کرونا در آثار فرهنگی به زمان نیاز دارد

بیماری‌های اپیدمی بی‌سابقه نیستند اما عموماً به یک منطقه یا جغرافیا محدود می‌شـــدند. شاید برای اولین بار باشد که سراسر جهان به چنین فاجعه‌ای مبتلا شده است بنابراین نباید براحتی از آن گذشت. تجلی همه‌گیری کرونا را به طور حتم در ســـینما، ادبیات و تئاتر جهان خواهیم دید. اگر ما انسان‌های زنده‌ای هستیم طبعاً حس درونی‌مان را بعدها روی کاغذ خواهیم آورد و جلوی دوربین یا روی صحنـــه خواهیم برد. باید تجربـــه درونی این دوران را به نســـل‌های بعدی که چنین تجربه‌ای نداشـــتند، منتقل کنیم. اما از الان خیلی زود اســـت اگـــر بخواهیم منتظر بازتاب فاجعه بشـــری کرونا در سینما یا دیگرعرصه‌های فرهنگ باشیم. پرداختن به عمق مسأله و تبعات هراس و وحشتی که جهان تجربه کرد نیاز به زمان دارد.

اول باید از زیر ســـایه شـــر این ویروس بیرون بیاییم و آن وقـــت ببینیم که این دوره در ســـینما و ادبیات‌مان چه بازتابی خواهد داشـــت. البته چنین تجربیاتی (هراس و وحشت) در تاریخ ســـینما بی‌سابقه نیست مثل دوران فاشیسم هیتلری که به شکل روشنی در سینمای وحشت آلمان و به‌عنوان نمونه در« نوســـفراتو، سمفونی وحشت» یا برخی آثار فریتس لانگ تجلی پیدا کرد. بر این اســـاس نمی‌شود توقع داشت که بسرعت شاهد بازتاب وقایع امروز در آثار فرهنگی باشیم.

اگرچه ممکن است آدم‌های فرصت طلب در حد اشاره و در قالـــب دیالوگ از کرونا بگوینـــد اما اینها بازتاب‌های آنی اســـت و ارزش ماندگاری و هنری ندارد. من امیدوارم سینماگرانی که درباره کرونا فیلم می‌سازند به این مسائل توجه داشـــته باشـــند که همه‌گیری این ویروس با جهان و بخصوص کشـــورمان چه کرد، بـــه رابطه این بیماری با سیســـتم و حکومت بپردازند و تأثیـــر آن بر روح و روان آدمی را مورد توجه قرار دهند.

آنچه مهم است و بعدها باید در سینما جلوه پیدا کند تلاطم روح و روان انســـان‌ها و وضعیت مردم ایران است؛ مردمی که با وجـــود آگاهی از احتمال بالای ابتلا به این بیماری برای قوت لایموت‌شـــان مجبور بودند در صف‌ها بایســـتند یا در کوچـــه و بازار و مراکز شـــلوغ و پرخطر رفت‌وآمد کنند. توقع این است تمام این مسائل به نوعی در آثار انسان‌های شعورمند و آگاه به جامعه که دارای نگرش تحلیلی هستند متجلی شود؛ اینکه چه کسانی می‌توانند این فضا را ترسیم کنند به طور حتم فیلمنامه‌نویس‌هایی که شاخک‌هایشـــان نســـبت به وضعیت جامعه و فضای اجتماعی امروز حســـاس است و شـــرایط جهان را خوب می‌شناسند می‌دانند که ملت ایران دو وحشت مضاعف را توأمان تجربه می‌کند.

وحشت از جنگ و حمله نظامی و به سرانجام نرسیدن برجام و دیگری کرونا. من نمی‌گویم یکه شـــناس باشیم و مثـــلاً فقط از اصغر فرهادی توقـــع چنین نگاه عمیق و دقیقی داشـــته باشیم. مسلماً این امر از عهده فیلمسازان جوان‌مان برمی‌آید به شـــرط آنکه شناخت داشته باشند، این پوسته ظاهری را بشکافند و به عمق برسند تا اثرشان برای سال‌ها ماندگار شود.

همچنان که جنگ جهانی دوم به پایان رسیده اما هنوز فیلم «رم شهر بی‌دفاع» روبرتو روسلینی جزو شاهکارهای تاریخ سینما محسوب می‌شود. تمام فیلم‌های نئورئالیستی از شاهکارهای سینما هستند چون به عمق درد پرداخته‌اند. در «دزد دوچرخه» ویتوریو دســـیکا تمام آنچه را از درد و رنج و بیکاری و فقر و فاقه جنگ ایجاد شـــد ، می‌توان دید. باید فیلمنامه‌نویســـی در حد و اندازه چزاره زاواتینی داشته باشیم که بتواند تبعات این بیماری و تأثیراتش بر جامعه را نشان بدهد. برای این امر لازم است روانشناسی بداند، از جامعه‌شناســـی شناخت داشته باشد و نسبت به تاریخ آگاه باشد و... من به آینده سینمای ایران در ارتباط با کرونا امیدوارم.

جهت سفارش این محصول با ٪۱۰ تخفیف کد ۲۷۴ را به ۳۰۰۰۵۰۲۰ پیامک کنید

جهت سفارش این محصول با ٪۱۰ تخفیف کد ۲۷۰ را به ۳۰۰۰۵۰۲۰ پیامک کنید

روزنامه ایده روز

روزنامه اقتصادی اجتماعی
سراسری صبح ایران
ایده روز
دوشنبه ۱۴۰۰/۰۲/۰۶
شماره : ۱۰۷۶

واکسیناسیون؛ چالش کیفیت حکمرانی

در کنار عدم‌قطعیت‌های اقتصادی که داشتن چشم‌انداز معیشتی را دشوار کرده، عدم‌قطعیت سلامت، ناشی از نامشخص بودن برنامه واکسیناسیون به‌طور آزاردهنده فشار به جامعه را افزون کرده است.

متخصصان پزشکی از ابتدا پیش‌بینی می‌کردند که نحوه گسترش بیماری کرونا و قابلیت کنترل آن، به دو مقطع قبل از ساخته شدن واکسن و پس از آن، قابل تفکیک حیاتی است.

مرحله اول، دورانی مرارت‌بار و سخت است که در آن، نقش اصلی را بیش از دولت‌ها، آحاد مردم ایفا می‌کنند؛ به‌طوری‌که همه چیز وابسته به میزان رعایت پروتکل‌های بهداشتی و فاصله‌گذاری اجتماعی توسط آنان است. نقش دولت در این مرحله، هرچند بسیار با ارزش، اما محدود به اطلاع‌رسانی، اعمال محدودیت‌ها و پشتیبانی‌های درمانی و حمایت‌های مقطعی معیشتی است. در این مرحله، بیماری گاه آرام می‌گیرد و غرور و سرمستی می‌آفریند و گاه عصیان می‌کند و بی‌رحمانه کشته می‌گیرد.

اما در مرحله دوم، برنامه واکسیناسیون و اجرای آن، فعالیتی به غایت پیچیده است. به‌گونه‌ای‌که بخش صنعتی تولید انبوه واکسن، بسیار بزرگ‌تر از بخش پزشکی، بخش سازماندهی اجتماعی و نهادی آن به مراتب پیچیده‌تر از بخش صنعتی و بالاخره، بخش اجرایی آن، به‌عنوان فعالیتی برخوردار از دقت فنی بالا که باید در مقیاس‌های بزرگ چند ده میلیونی و حتی چند صد میلیونی ظرف مدت کوتاهی به اجرا درآید، بسیار بسیار دشوارتر از بقیه ابعاد است که از قضا، به‌طور کامل با تصدی کامل دولت‌ها انجام می‌شود.

از این رو است که کیفیت نهادهای اداره‌کننده کشورها، تعیین‌کننده چگونگی پایان موفقیت‌آمیز یا فاجعه‌بار این طغیان رخ‌نمایانه طبیعت خواهد بود. طبیعی است که رعایت‌های فردی و محدودیت‌های مقرراتی مرحله اول، تابع عوامل متعدد رفتاری، روحی و شرایط معیشتی مردم است و در نتیجه در جوامع مختلف الگوهایی متفاوت دارد. کاربرد اعمال محدودیت‌ها و اثربخشی شعارهایی از قبیل «ما در خانه می‌مانیم» برای مدتی محدود است. اگر این مرحله از مدتی طولانی‌تر شود و جامعه احساس کند که رخت بربستن کرونا از کشور به این سادگی‌ها نیست و این بیماری در کشور ما، مانند بسیاری مشکلات دیگر، وقتی می‌آید دیگر ماندگار می‌شود، آن‌گاه رفتارها در مقابل بیماری از زمانی به بعد ناسازگار با کنترل بیماری و غیرقابل‌مدیریت می‌شود و نکوهش مردم و بازگرداندن آنها به یک نظم مهارپذیر، نشدنی خواهد بود. شکل‌گیری یک چشم‌انداز مثبت یا منفی نسبت به چگونگی حل مساله، نقشی بسیار مهم در سرنوشت این بلای بزرگ دارد. شاید فاجعه‌ای که به‌دنبال تعطیلات نوروز امسال رخ داد و در پی آن، امروز هرکس در محیط اطراف خود، خبر فوت عزیزی را دریافت می‌کند، ناشی از شکل‌گیری این چشم‌انداز باشد. گویی یک جمع‌بندی فراگیر شکل گرفت که ظاهرا این محدودیت‌ها تمام‌شدنی نیست و کرونا در میان مشکلات عدیده کشور گم است و چشم‌انداز مشخصی برای پایان مساله متصور نیست. درنتیجه، ظرفیت روحی جامعه، محدودیت از این بیشتر را برنتابید.

الگوی جغرافیایی جهانی گسترش کرونا و شدت آسیب‌های آن، در مرحله تا قبل از تولید انبوه واکسن، به‌جز دیر و زود بودن خسارات، کم و بیش در کشورهای مختلف مشابه بود. هرچند در ابتدا عمدتا این کشورهای پیشرفته بودند که درصد ابتلای بالا و نرخ مرگ‌ومیر زیاد را به نمایش گذاشتند. اما امروز با گذشت حدود ۱۴ ماه از آغاز آن و ورود به مرحله تولید واکسن، به‌تدریج الگویی متفاوت در حال شکل‌گیری است.

در شماری از کشورهای پیشرفته تا پایان ماه قبل میلادی، گروه‌های قابل توجهی از جامعه، شامل جامعه پزشکی، بیماران خاص و گروه‌های سنی بالای ۶۵ سال و حتی در برخی موارد، درصد قابل توجهی از جمعیت در سنین پایین‌تر هم توانسته‌اند واکسن دریافت کنند و روزانه در مقیاس‌های بعضا میلیونی، کار واکسیناسیون در حال انجام است و درنتیجه، آمار خسارات در این کشورها، با سرعت نسبتا زیادی در حال کاهش است. آنچه امروز در کشورهای مختلف جهان مشاهده می‌کنیم، شکل‌گیری تکاپویی ویژه برای تامین واکسن از سوی دولت‌ها است.

آمارها نشان می‌دهد که به‌عنوان مثال، دولت کانادا حدود ۵برابر، دولت آمریکا حدود ۲برابر و تعداد دیگری از کشورهای اروپایی تا چند برابر جمعیت کشورشان واکسن پیش‌خرید کرده‌اند. گزارش‌های مختلف بین‌المللی نشان می‌دهد که تکاپویی زیاد از سوی دولت‌های دیگر کشورهای جهان نیز برای واکسیناسیون مردمشان از مدت‌ها پیش آغاز شده و همه درصدد بوده‌اند که بتوانند در صف طولانی سفارش خرید، در جایی جلوتر قرار گیرند. شدت این تکاپو به‌گونه‌ای است که کلیدواژه‌ای جدید تحت‌عنوان «دیپلماسی واکسن» با محوریت این موضوع که تامین واکسن، محور تعاملات میان کشورها شده، ابداع شده است. خلاصه آنکه امروز در سطح جهان، واکسن کرونا، یک دغدغه قطعی به مقیاس یک‌یک مردم کره زمین است. بنابراین به‌نظر می‌رسد ظرف یک‌سال آینده، چگونگی تامین و تزریق واکسن درکشورهای مختلف جهان، به آزمون مهمی برای ارزیابی کیفیت حکمرانی آنها بدل خواهد شد.

در کشور ما هنوز برنامه مشخصی برای واکسیناسیون اعلام نشده است و نمی‌توان فهمید که موضوع واکسن، در صف متراکم مسائل متعدد ریز و درشت، جایگاه چندم را دارد. حتی مشخص نیست که هدف از واکسیناسیون تامین «ایمنی فردی» است که با تزریق شخصی و پراکنده واکسن از طریق بخش خصوصی حاصل می‌شود یا هدف، تامین «ایمنی فراگیر» است که فقط با محوریت دولت و در مقیاس انبوه قابل انجام است.

درست مانند این است که امنیت جامعه را به‌جای آنکه به پلیس بسپاریم، مجوز استخدام محافظ شخصی صادر کنیم. بنابراین تعجب ندارد که در دنیای امروز، هرچند تولید واکسن خصوصی است، اما به‌کارگیری آن در انحصار دولت‌ها است. آنچه در مورد کشورمان ذکر شد، نشانه‌هایی نگران‌کننده حتی از مرحله ادراکی آن است که نگرانی‌های بعدی در مورد چگونگی پیشبرد کار در ماه‌های آینده را به‌دنبال دارد.

تا به امروز، هیچ‌کس نمی‌داند که «در چه تاریخی» امکان دریافت واکسن را خواهد داشت وعلاوه بر آن، مشخص نیست که احیانا حق انتخابی برای نوع واکسن، البته از میان انواع مجاز، وجود خواهد داشت یا خیر؟ توجه داشته باشیم که به موازات تلاش‌های زیاد برای واکسیناسیون، همچنان پدیده مهم میزان تمایل به دریافت واکسن در جوامع مختلف، از جمله جامعه ما هم وجود دارد.به‌عنوان مثال، نظرسنجی‌های به‌عمل‌آمده از فرانسه و ژاپن، نشان می‌دهد که حدود نیمی از مردم این دو کشور، تمایل به واکسیناسیون ندارند. بنابراین اطمینان نسبی به نوع واکسن، برتمایل مردم به دریافت واکسن هم اثر می‌گذارد و این تمایل، خود بر قدرت مهار بیماری در زمان حال، اثر تعیین‌کننده دارد.

آنچه از دور می‌توان مشاهده کرد این است که هر از چندی خبری می‌رسد که چند ده هزار واکسن از کشوری وارد کشورمان شده است. مشخص نیست که این میزان واکسن چه بخشی از برنامه چند ده میلیونی و چه بسا فراتر از صد میلیونی واکسن مورد نیاز کشور را قرار است تامین کند و علاوه بر آن، آیا اگر حد تنوع واکسن‌های مورد استفاده از میزانی فراتر رود، با توجه به عدم‌قطعیت‌هایی که در درجه موثر بودن هر واکسن وجود دارد، آیا این حد از تنوع، می‌تواند دستیابی به «ایمنی عمومی» را محقق سازد و آیا می‌توان به ارزیابی اثر بخشی هر واکسن امیدوار بود یا خیر؟

در مورد واکسن‌های ساخت داخل که ظاهرا قرار است بار اصلی برنامه ایمنی عمومی را به‌دوش کشد، تنها اطلاعاتی بسیار پراکنده و آن هم از طریق مصاحبه‌های مختلف افرادی که معلوم نیست چقدر به‌لحاظ اداری یا حرفه‌ای معتبر هستند، از صدا و سیما پخش می‌شود که نمی‌توان تشخیص داد چقدر اغراق‌آمیز و چقدر واقعی است.

افزایش بودجه عمرانی سیستان و بلوچستان از سال ۹۷

وزیر راه و شهرسازی با اشاره به اینکه توسعه شهر و رفع حاشیه نشینی و ساماندهی چابهار به همراه توسعه فرودگاه و بندر توامان در حال انجام است از بهره‌برداری راه‌آهن زاهدان-چابهار حداکثر تا سال ۱۴۰۱ خبر داد.

به گزارش روابط عمومی وزارت راه و شهرسازی، محمد اسلامی وزیر راه و شهرسازی در سفر به چابهار و بازدید از آن بندر، در خصوص احداث پروژه یکهزار واحدی در مرادآباد، گفت: چابهار یکی از قطب‌های بزرگ اقتصادی و صنعتی کشور خواهد شد و برای ما مهم است که زیرساخت‌های منطقه توسعه یابد که اینکار در حال انجام است. در راستای توسعه چابهار، هم بندر توسعه یافته است و هم فرودگاه در برنامه توسعه قرار دارد. متعاقب توسعه بندر و فرودگاه، ایجاد سکونتگاه و شهر سکونتگاهی که بتواند ترکیبی از فعالیت و سکونت را در درون خود جای بدهد در برنامه قرار گرفت. از گذشته شهر جدید تیس برای این مهم طراحی شده بود که سال گذشته ساختار حقوقی شهر را تشکیل دادیم.

وزیر راه و شهرسازی ادامه داد: طراحی شهر بر اساس طرح جامعی که در شورای‌عالی شهرسازی و معماری مصوب شده بود برای اجرا ابلاغ شد. در حال حاضر پیمانکار و شرکت‌های سرمایه‌گذار در حال ایجاد ساختار و کالبد شهر جدید هستند که زیرساخت‌ها نیز در حال اجراست.

عضو کابینه دولت دوازدهم افزود: در طرح اقدام ملی مسکن ثبت‌نام برای مردم چابهار انجام شده است و احداث پروژه‌های مسکونی برای پوشش دادن به تقاضای مردم آغاز شده است. شهر جدید تیس یکی از شهرهای مدرن و فاخر کشور خواهد بود.

اسلامی تصریح کرد: به منظور توسعه همه‌جانبه چابهار، موضوع مهمی را که در شهر چابهار در دستور کار داریم ساماندهی چابهار و مقابله با حاشیه‌نشینی است. به همین منظور، برای مردم ساکن در منطقه و همچنین مردمی که به سیستان و بلوچستان مهاجرت کردند، تعیین وضعیت و هویت انجام شد و اینکار برای لحاظ شناسایی جمعیت و سکونتگاه مناسب هم برای روستاهای چابهار و هم برای مناطق حاشیه چابهار حاشیه نشینی انجام شد.

رفع کامل حاشیه‌نشینی امسال در چابهار محقق می‌شود

وزیر راه و شهرسازی توضیح داد: بزرگترین کار تاریخی برای رفع حاشیه‌نشینی با نقش ارزنده‌ای که استاندار و مسئولان محلی ایجاد کردند از سال‌های ۹۸ تاکنون انجام شد و در دست اجراست. این امر نیازمند آن است که مردم در مناطق مورد هدف برنامه مشارکت کامل داشته باشند و به یاری خداوند در ۱۴۰۰ پدیده سکونتگاه‌های غیررسمی و سازه های ناپایدار را جمع کنیم و مردم در سکونتگاه های مناسب زندگی کنند.

اسلامی در خصوص تازه‌ترین وضعیت راه‌آهن چابهار، اعلام کرد: فعالیت راه‌آهن به خوبی در همه جبهه‌های آن در حال انجام است. اگرچه در این سال های کرونایی در اجرای پروژه راه‌آهن به مشکلات خاصی برخورد کردیم اما به یاری خداوند قبل از فرصت اتمام خدمت دولت دوازدهم دو بخش از این راه آهن را افتتاح خواهیم کرد و باقیمانده آن در انتهای سال انجام می‌شود. حداکثر اوایل سال ۱۴۰۱ مردم صدای حرکت قطار را در چابهار از طریق زاهدان خواهند شنید.

۲۰۰کیلومتر به بزرگراه‌های سیستان و بلوچستان افزوده می‌شود

وزیر راه و شهرسازی در خصوص باند دوم چابهار-زاهدان نیز گفت: کریدور شمال-جنوب و بخش‌های باقیمانده‌ای که داشته و تا چابهار است تماما یا در دست مطالعه یا در دست اجراست و یا در حال بهره‌برداری است. در شمال و جنوب استان طی امسال بیش از ۲۰۰ کیلومتر به بزرگراه‌های استان افزوده می‌شود.

اسلامی ادامه داد: بودجه عمرانی استان در سال ۹۸ نسبت به سال ۹۷، چهاربرابر افزایش یافت. از۹۸ و ۹۹ نیز ۱۰ برابر افزایس یافت. امسال نیز حداقل هشت برابر نسبت به سال ۹۹ بودجه عمرانی استان افزایش یافت. به یاری خداوند در استان تحول اساسی انجام می شود.

وی افزود: تعیین وضعیت راه‌های روستایی استان نیز در حال انجام است. در این هفته برای ۳۱ استان طرح‌های راه‌های روستایی را که سند برنامه مصوب است ۵ هزار میلیاردتومان کار عمرانی در راه های روستایی است به همه استان‌ها ابلاغ شده است. اولویت اجرایی فراگیر ما ۲۰ خانوار به بالاست که با این سند برنامه یک تعادل و توازن منطقه ای در توسعه و محرومیت زدایی اتفاق بیفتد.

امام جمعه تبریز: صاحبان صنایع انفاق کنند

نماینده ولی فقیه در آذربایجان‌شرقی و امام جمعه تبریز با تاکید بر اهمیت کمک به نیازمندان، گفت: صاحبان صنایع و فعالان عرصه اقتصادی از فیوضات ماه رمضان بهره ببرند و انفاق کنند.

حجت‌الاسلام والمسلمین محمدعلی آل‌هاشم در جلسه هماهنگی جشن گلریزان مجازی در تبریز، از فعالان اقتصادی برای مشارکت در این جشن دعوت کرد و افزود: از تلاشگران عرصه‌های اقتصاد و صاحبان صنایع و خیران درخواست می‌کنم برای آزادسازی زندانیان جرایم غیرعمد در جشن گلریزان مشارکت کنند.

وی اظهار داشت: با توجه به شرایط اقتصادی حاکم بر کشور، باید صاحبان صنایع که مجاهدان تولید کشور و در صدد گسترش تولید ملی هستند، از دسترنج خود برای رفاه و آسایش خانواده‌ی زندانیان نیز انفاق کنند که هرکسی در این عرصه وارد شود سزاوار آفرین و قدردانی است.

حجت‌الاسلام والمسلمین آل‌هاشم با بیان اینکه خانواده‌های افرادی که به علت فشارهای مالی زندانی شده‌اند نباید دچار رنج و زحمت

شوند، اضافه کرد: به امید خدا با فعالیت ارزشمند ستاد دیه استان، باز هم تبریز و آذربایجان در زمینه آزادسازی زندانیان جرایم غیرعمد پیش‌قدم خواهد شد.

رئیس کل دادگستری آذربایجان‌شرقی نیز در این جلسه، گفت: با زندانی شدن افراد در پی محکومیت مالی، خانواده آنان نیز آسیب می‌بینند و زمینه برای جرایم بعدی فراهم می‌شود که تلاش دستگاه قضایی طی سال‌های اخیر بر حبس‌زدایی و استفاده از مجازات‌های جایگزین بوده است.

موسی خلیل‌اللهی افزود: باید از ظرفیت خیران برای آزادی کسانی که به علت تصادف، بدهی و حادثه حین کار و مهریه زندانی شده‌اند، استفاده کنیم.مدیر ستاد دیه آذربایجان شرقی نیز با اشاره به اینکه هم‌اکنون در این استان ۳۲۱ نفر زندانی جرایم غیرعمد وجود دارد، مبلغ بدهی آنان را ۱۷۵ میلیارد تومان اعلام کرد.سعید تقی‌پور ابراز امیدواری کرد در جشن گلریزان غیرحضوری امسال که هفتم اردیبهشت همزمان با ولادت امام حسین مجتبی (ع) برگزار می‌شود، زمینه آزادسازی این افراد فراهم شود.وی با بیان اینکه ستاد دیه استان از هم‌اکنون آماده جمع‌آوری کمک‌های مردمی و خیران است، یادآور شد: جشن گلریزان امسال تنها منحصر به شب ولادت کریم اهل بیت نیست و در طول ماه مبارک رمضان برگزاری این جشن ملی تداوم خواهد داشت.

رشد تولید ۱۶ کالای منتخب صنعتی در سال ۱۳۹۹

با وجود شرایط سخت تحریمی و محدودیت هایی که بیماری کرونا برای کسب و کارها به وجود آورد، اما خوشبختانه به همت تولیدکنندگان کشور از ۲۵ کالای منتخب صنعتی ۱۶ کالا در سال گذشته(۱۲ ماهه ۱۳۹۹) با افزایش تولید روبرو بوده است.

به گزارش شاتا، بر اساس آمار ارائه شده از سوی معاونت طرح و برنامه وزارت صمت(دفتر مدیریت داده، آمار و فناوری اطلاعات) در سال گذشته(۱۲ ماهه ۱۳۹۹)، تولید انواع خودرو سواری ۱۹.۱ درصد افزایش داشته و تولید محصولات دیگری در این حوزه از جمله وانت با افزایش ۶.۵ درصدی، تولید کمباین با افزایش حدود ۴۴.۵ درصدی و تولید تراکتور با افزایش حدود ۱۵.۹ درصدی روبرو بوده است.

همچنین تولید کامیون، کامیونت و کشنده در سال گذشته(۱۲ ماهه ۱۳۹۹) نیز افزایش ۵۳.۶ درصدی داشته است.

همچنین در ۱۲ ماهه ۱۳۹۹ تولید لاستیک خودرو افزایش ۲۰ درصدی

داشته است.در این مدت تولید نئوپان با افزایش ۱۰.۳ درصدی و فیبر با افزایش ۴.۴ درصدی روبرو بوده است. همچنین تولید دوده افزایش ۱۶.۸ درصدی و تولید الیاف اکریلیک افزایش ۱۹۶ درصدی داشته است.

در زمینه تولید نخ سیستم پنبه ای و ترکیبی الیاف مصنوعی نیز افزایش ۱۷.۲ درصدی را شاهد بوده ایم.

از سوی دیگر در ۱۲ ماهه ۱۳۹۹ تولید کارتن ۴.۶ درصد افزایش داشت. همچنین تولید روغن صنعتی و موتور تصفیه اول با افزایش ۶.۴ درصدی روبه رو بوده است. تولید محصولات پتروشیمی نیز با افزایش ۸.۹ درصدی مواجه بود.

در زمینه تولید انواع کفش و پاپوش افزایش ۲.۳ درصدی داشته ایم و در حوزه لوازم خانگی نیز علیرغم اینکه شرکت‌های خارجی کشورمان را ترک کرده بودند، اما به همت جهادگران عرصه تولید، در تولید ماشین لباسشویی افزایش بیش از ۵۱ درصدی داشته ایم.

گفتنی است که بر اساس آمار ارائه شده از سوی معاونت طرح و برنامه وزارت صمت(دفتر مدیریت داده، آمار و فناوری اطلاعات) در سال گذشته(۱۲ ماهه ۱۳۹۹)۹ کالای منتخب معدنی و صنایع معدنی نیز با افزایش تولید مواجه بود.

داوطلبان شوراها در آذربایجان‌شرقی از اقدامات شائبه‌برانگیز پرهیز کنند

سرپرست معاونت اجتماعی و پیشگیری از وقوع جرم دادگستری کل آذربایجان‌شرقی گفت: داوطلبان ششمین دوره از شوراهای اسلامی و کارکنان شهرداری‌های استان به خصوص تبریز از هرگونه اقدامات شائبه برانگیز انتخاباتی پرهیز کنند.

احمد موقری در نشست ستاد پیشگیری از جرایم و تخلفات انتخاباتی که با حضور مدیران شهردای تبریز برگزار شد، با اشاره به اینکه انتخابات راه و رسم و مبنای عملی شدن شعار نقش مردم در تعیین سرنوشت نظام سیاسی و حاکمیت است و بر همین اساس موضوع پاسداری و صیانت از آن ضرورت دارد، افزود: دستگاه قضایی تلاش دارد در حد تذکر با تخلف‌ها برخورد کند اما در صورتی که تذکرها مورد توجه قرار نگرفت و شاهد سوءاستفاده از امکانات شهرداری و دولت و نیز استفاده ابزاری از وظایف شهرداری باشیم به طور قطع با تشکیل پرونده قضایی بر اساس قانون قاطعانه با متخلفان برخورد خواهد شد.وی با بیان اینکه با وجود دشمنان نظام جمهوری اسلامی موضوع انتخابات همیشه مورد توجه نهادهای بین‌المللی بوده است، اظهار داشت: دشمنان نظام هر زمان به دنبال نقطه ضعفی هستند تا از آن علیه نظام جمهوری اسلامی و ایجاد هجمه علیه انتخابات استفاده کنند که بر همین اساس یکی از وظایف اصلی نهادهای دولتی و عمومی جلب مشارکت حداکثری مردم در انتخابات است که قوه قضائیه نیز در کنار صیانت و حفظ سلامت انتخابات بر آن تاکید دارد.

موقری اضافه کرد: در راستای آزادی اجتماعی و اطمینان خاطر رای دهندگان لازم است تا برای پاکسازی محیط و فضای انتخاباتی اقداماتی انجام شده و از هرگونه عمل مخاطره‌آمیزی که آزادی و سلامت انتخابات را زیر سوال می‌برد، جلوگیری شود که این موضوع یکی از اولویت‌های اساسی قوه قضائیه بوده و در راستای تحقق این مساله ستاد پیشگیری از جرایم و تخلفات انتخاباتی تشکیل و گام هایی برداشته شده است.

وی تجربه سال‌های گذشته در خصوص سوءاستفاده از امکانات دولتی و نهادهای عمومی به خصوص در انتخابات شورای شهر را نگران‌کننده خواند و یادآور شد: ضرورت دارد مدیران حراست دستگاه‌های دولتی و عمومی با توجه به تجربه دوره‌های گذشته اقدامات لازم برای پیشگیری از وقوع جرایم و تخلفات انتخاباتی را در مجموعه خود به عمل آورند.سرپرست معاونت اجتماعی و پیشگیری از وقوع جرم دادگستری کل آذربایجان‌شرقی هدف قانونگذار از تشکیل شوراهای اسلامی را توسعه شهرها و روستاها برشمرد و خاطر نشان ساخت: رسالت این نهادهای مدنی به هیچ عنوان دخالت در عزل و نصب‌ها که متاسفانه در دوره‌های گذشته شاهد بودیم، نیست.«موقری» قانون را در هر حالتی فصل‌الخطاب خواند که باید رعایت شود و ادامه داد: بر همین مبنا صیانت و حفاظت از آزادی و سلامت انتخابات و امانت‌داری از آرای مردمی جزو اولویت های دستگاه قضایی است.وی ادامه داد: با هرگونه سوء استفاده از اموال عمومی و بیت‌المال و سوءاستفاده از مقام و موقعیت اجتماعی و جایگاه دولتی علیه یا له کاندیداها، تخریب وجهه نامزدها در فضاهای عمومی و اجتماعی، تخریب وجهه نظام و دستاوردهای نظام به منظور تبلیغات، سوء استفاده از اقوام و فرق و مذاهب در راستای اهداف انتخاباتی و ایجاد بی نظمی و تخریب ستادها و صندوق های انتخاباتی قاطعانه برخورد خواهد شد.«موقری» با بیان اینکه بر اساس قانون برای هرگونه استفاده از امکانات و اموال دولتی و حتی دخالت مراجع دولتی در انتخابات مجازات حبس تعیین شده، گفت: برای آغاز فعالیت‌های تبلیغاتی زودهنگام در جریان انتخابات ریاست جمهوری، انجام هرگونه فعالیت انتخاباتی کارمندان دولت در ساعات اداری و سوء استفاده از امکانات و اموال دولتی وزارتخانه ها و موسسات وابسته به دولت و نهادهای عمومی از یک تا ۶ ماه حبس تعیین شده است.وی با اشاره به ظرفیت‌های سیستم جامع اطلاعات مردمی (www.sajam.scpd.ir) در راستای پیشگیری از وقوع جرایم و رسیدگی سریع و قاطع به تخلفات و جرایم، اظهار داشت: سامانه سجام در کنار ستاد پیشگیری از وقوع جرایم انتخاباتی فعال و آماده دریافت هرگونه تخلفات و جرایم انتخاباتی است و مردم می توانند تخلف‌های انتخاباتی را از طریق این سامانه اعلام کنند.

محموله تجهیزات خط تولید واکسن وارد ایران شد

طبق اعلام مسئولان گمرک ایران، محموله قطعات و تجهیزات خط تولید واکسن کرونا صبح امروز وارد و ترخیص شده است.

آنطور که ارونقی - معاون فنی گمرک ایران - به ایسنا اعلام کرد این محموله صبح امروز(شنبه) توسط هواپیمایی ماهان و از چین به فرودگاه امام خمینی (ره) وارد شده و تحت نظارت گمرک در حداقل زمان تشریفات گمرکی آن انجام و با حمل یکسره از پای پرواز ترخیص و تحویل مسئولان مربوطه شده است.

وی افزود: محموله وارد شده حاوی قطعات خط تولید واکسن کرونا شامل تجهیزات clean room و قطعات دستگاه شستشوی ویال است .

گفتنی است؛ تا کنون و طی چند مرحله ای که ایران اقدام به واردات واکسن کرونا کرده است (از نیمه بهمن ماه تا دوم اردیبهشت ماه سال جاری) در مجموع بیش از دو میلیون دوز واکسن وارد و در اختیار وزارت بهداشت قرار گرفته است. شش محموله ۶۲۰ هزار دوزی واکسن روسی، دو محموله ۶۵۰ هزار دوزی واکسن چینی ، ۱۲۵ هزار دوز واکسن هندی و ۷۰۰ هزار و ۸۰۰ دوز واکسن کوواکس از کره جنوبی، مجموع واکسن وارداتی به ایران تا کنون را تشکیل می دهد.

روزنامه ایده روز
۳
روزنامه اقتصادی اجتماعی
سراسری صبح ایران
ایده روز
دوشنبه ۱۴۰۰/۰۲/۰۶
شماره : ۱۰۷۶

اختصاص ۱۰۰ میلیون دلار برای واردات واکسن کرونا

رییس جمهور گفت: بانک مرکزی برای وارد کردن واکسن کرونا علاوه بر مبالغی که تاکنون تخصیص یافته، مبلغ یکصد میلیون دلار ارز با نرخ ۴۲۰۰ تومانی در نظر گرفته است

حجت الاسلام والمسلمین دکتر حسن روحانی در جلسه هیات دولت، با بیان اینکه در مذاکرات احیای برجام ما عین اجرای برجام را می خواهیم نه یک کلمه کمتر و نه یک کلمه بیشتر و برجام پلاس نمی‌خواهیم، گفت: امروز همه مـــی دانند که تنها راه حل این معضل، اجرای کامل توافق هسته ای برجام است.

وی تاکید کرد: این کار ســـه مرحله دارد، مرحله اول رفع کامل تحریم ها اســـت که بر عهده آمریکا اســـت که این تحریم‌ها را وضع کـــرده و البته دیگران نیز باید کمک کنند و هرگونه تحریمی که به بهانه‌های مختلف و با برچسب‌های جدید اعمال شده باید لغو شود.

روحانی تصریح کرد: گام دوم راستی آزمایی است که بعد از لغو تحریم‌ها انجام خواهد شد و گام سوم هم بازگشت به تعهدات برمبنای توافق برجام است که ما انجام خواهیم داد.

روحانی در بخش دیگری از سخنان خود با اشاره به شرایط بیماری کرونا در کشور و با تاکید بر اینکه سلامت مردم از اهمیت بالایی برخوردار اســـت، افـــزود: از امروز باید جهان پـــس از کرونا را ببینیم و خـــود را برای آن شرایط آماده و تقویت کنیم. کرونا باعث شد تصور بشر مبنی بر اینکه با پیشرفت‌های علم پزشکی دوران بیماری‌های عفونی و مسری به ســـر آمده باطل شود و برای دوران پسا کرونا باید این نگاه اصلاح شود.رئیس جمهور اظهار داشت: اگر لطف و هدایت خدا نبود و در دولت یازدهم طرح تحول سلامت اجرا نمی‌شد، امروز مقابله با شـــیوع کرونا بسیار سخت‌تر و شاید غیرممکن بود. یکی از مهم‌ترین موضوعاتی که باید در دوران پســـاکرونا مدنظر ما باشد موضوع سلامت و لزوم ارتقای زیرساخت‌های آن است.روحانی ادامه داد: از سوی دیگر کرونا اهمیت گسترش فضای مجازی و الکترونیک و دیجیتالی شدن زندگی مردم را بیشتر عیان کرد. تا چند سال قبل وقتی صحبت از فضای مجازی می‌شد مسائل فرهنگی، اجتماعی و یا سیاسی در آن مطرح می‌شد، اما امروز اقتصاد، آموزش و بخش قابل توجهی از معیشت مردم نیز به این فضا منتقل شده و وابستگی عمیقی به فضای مجازی پیدا کرده است.رئیس جمهور خودکفایـــی در تولید مواد غذایی ضروری را نیز از دیگر الزاماتی برشمرد که باید در دوران پساکرونا مورد توجه جدی قرار گیرد و تصریح کرد: در دولت تدبیر و امید تولید محصولات کشـــاورزی بیش از ۳۰ میلیون تن افزایش داشته که رقم قابل توجهی است. همچنین دیروز در جلسه ســـتاد هماهنگی اقتصادی دولت تصویب کردیم که عـــلاوه بر افزایش قیمت خرید تضمینی گنـــدم، جایزه‌ای نیز برای تحویل سریع‌تر گندم از سوی کشاورزان به دولت تعیین شود.

روحانـــی با بیان اینکه در جلســـه دیروز ستاد هماهنگی اقتصادی همچنین موضوع واکسیناســـیون مـــورد بحث قـــرار گرفت، خاطرنشـــان کرد: لازم است محدودیت‌هایی که تحریم‌های آمریکا در مسیر خرید واکسن از خارج برای مـــا ایجاد به خوبی برای مردم تشریح شود تا عمق جنایات آنها روشن شود. موضوع اجرای فاز سومی آزمایش واکسن‌های در حال ساخت در کشورمان نیز مثل بعضی کشورهای دیگر مطرح شد که مورد موافقت ستاد ملی مقابله با کرونا قرار نگرفت.

رئیس جمهور با بیان اینکه بانک مرکزی برای وارد کردن واکسن کرونا علاوه بر مبالغی که تاکنون تخصیص یافته، مبلغ یکصد میلیون دلار ارز بـــا نرخ ۴۲۰۰ تومانی در نظر گرفته اســـت، افزود: بخش خصوصی با هماهنگی وزارت بهداشـــت می تواند اقـــدام به واردات واکسن کرونای مورد تایید این وزارتخانه کند.

وی در ادامه تاکید کرد: اگر کســـی برخلاف برنامه‌ریزی انجام شـــده و سند ملی مصوب واکسیناســـیون عمل کند، باید به اشد وجه مجازات شود.روحانی در پایان سخنان خود با تاکید بر اینکه در برنامه هسته‌ای، در برنامه واکسن، در برنامه مقابله با کرونا، در معیشت مـــردم و در تولید هیچ نظـــری به انتخابات نداریم، گفت: هیچ کاری به نتیجه انتخابات نداریم، انجام این کارها وظیفه ماست. حتی اگر انتخابات در ۱۴۰۰ نبود، مثلا در ۱۴۰۱ بود، باز همه اینها را با همین قدرت انجام می‌دادیم.

FATF و روابط بانکی؛ موضوعی سیاسی یا اقتصادی؟

حدود ۳ ســـال از جدی شـــدن پیوســـتن ایـــران بـــه FATF می‌گذرد و در ایـــن مـــدت اظهارنظرهای بســـیاری را در برداشـــت؛ بـــا این وجود نگاه‌ها به چالش حل این پرونده بخشـــی سیاسی و بخشی نیز اقتصادی و بانکی است.

این روزها با داغ شدن بحث پیوستن به مقررات FATF یا همان گروه ویژه اقدام مالی، ســـوال های زیادی درباره چیستی این گروه مطرح می‌شود که گاهی با پاسخ های اشتباه و غیرفنی در این باره مواجه می‌شویم.

گروه ویژه اقدام مالی، یک ســـازمان بین دولتی است که توسط ۷ کشور صنعتی در سال ۱۹۸۹ تاسیس شد و در حال حاضر توسط ۳۸ کشور مدیریت می‌شـــود که با نگرش توسعه برای مبارزه با پولشویی فعالیت می‌کنند. این سازمان ۴۰ بند دارد که هر کشور عضو باید به آنها عمل کند تا در فهرست سیاه FATF قرار نگیرد. در نتیجه برخلاف اظهار نظرات اشتباه، این ساز و کار دســـتپخت چند کشور خاص نیست که بخواهند بر کشورهای عضو تسلط داشته باشند. کشورهایی مانند روسیه و چین عضو FATF هستند و طبیعتا خواســـتار به تله افتادن نیســـتند.به گفته برخی، ایران در صورت پیوستن به این ســـازمان با حمایت چین و روســـیه می‌تواند از سیاسی کاری برخی کشورهای غربی مصون بماند و علاوه بر این مبادلات بانکی و نقل و انتقالات پول و حتی مراودات با کشورها را نیز سهل‌تر خواهد کرد.شاید جالب باشد که بدانید لبنان، ســـوریه و یمن و حتی ونزوئلا که شدیدترین تحریم ها را تحمل می‌کنند نیز عضو FATF هستند. لازم به ذکر است که توصیه های این سازمان، پشتوانه حقوقی سازمان ملل متحد را دارد.با این حال، ایران هنوز

درباره پیوستن به FATF تصمیم نهایی را نگرفته و این موضوع با وجود تاکید رهبر معظم انقلاب مبنی بر بررسی دوباره و تصمیم‌گیری در این خصوص همچنان مسکوت مانده است. این در حالی است که جلسه ۱۸ فروردین امسال مجمع تشـــخیص مصلحت نظام که قرار بود با موضوع بررسی FATF برگزار شود به دلیل مخالفت ستاد ملی مقابله با کرونا، لغو شد.محمدجواد ایروانی عضو این مجمع به تازگی اعلام کرد: بررسی این لوایح بعد از رفع تحریم‌ها موضوعیت دارد، بنابراین قرار نیست تا پایان به نتیجه‌رسیدن مذاکرات وین این لوایح بررسی شوند. مراودات تجاری و نقل و انتقالات مالی از مهم ترین مباحثی است که به گفته موافقان این طرح، با پیوستن یا نپیوستن به FATF دستخوش تغییرات خواهد شد.در همین باره حسن روحانی رئیس جمهوری معتقد است: بدون تصویب لوایح FATF روابط بانکی ما با دنیا به راه نمی افتد.

فردا اگر به مشکل بانکی در دنیا خوردیم، مردم نگویند دولت ناکارآمد بود. همه کشورها تلاش می کنند رتبه بالاتری را در FATF کسب کنند ولی ما ایستادیم تماشا می کنیم.وی ادامه داد: همه باید واضح با مردم صحبت کنند. وقتی این لوایح اجرا نمی شود، یعنی مردم باید پول بیشتری بدهند. تمام کشورهایی که دوست ما هستند و با ما کار می کنند، به ما توصیه می کنند اگر به FATF ملحق نشوید، ارتباطات بانکی با ما قطع می شود. اگر لوایح اجرا نشد، به مردم توضیح دهیم چقدر این کار هزینه دارد.

عبدالناصر همتی رئیس کل بانک مرکزی نیز می‌گوید: FATF جزو ضرورت های فعالیت بانکی است که اگر تصویب نشود به خصوص در زمانی که تحریم ها برداشته شود، در مبادلات بانکی دچار مشکل می شویم.

محسن رضایی، دبیر مجمع تشخیص مصلحت نظام یکی از مخالفان FATF اســـت که در این باره می‌گوید: اقدام اخیر شورای FATF در دست گذاشتن بر روی دو مورد خاص مشکوک است، آیا این دخالت یک گروه خارجی در مسائل داخلی ایران نیست؟محمدباقر قالیباف رئیس مجلس شورای اسلامی نیز معتقد است: FATF می‌خواهد کشورهایی که خلاف جریان سرمایه داری حرکت می‌کنند را از دسترسی به نظام مالی جهانی محروم کند.در این میان به نظر می‌رسد با وجود دیدگاه متناقض و موافقان و مخالفانی که وجود دارد، این موضوع همچنان در بلاتکلیفی قرار دارد و باعث می‌شود تصمیم نهایی واحدی در این باره اخذ نشود. به هر حال مسلم است که فارغ از هرگونه بحث سیاسی باید به این موضوع اقتصادی نگریست تا بیش از این باعث هزینه های هنگفت برای اقتصاد ایران نشود.

نرخ سود سپرده و تسهیلات باید متناسب باشد

یک کارشناس پولی و بانکی گفت: نرخ سود سپرده‌ها تسهیلات باید با هم متناسب باشـــد که در حال حاضر اینگونه نیست. برای یک بانکدار نرخ سود سپرده مهم نیست، بلکه رابطه بین این دو مولفه دارای اهمیت است.

یک کارشناس پولی و بانکی معتقد است: نرخ مصوب سود بانکی علاوه بر اینکه الزام قانونی است و تخلف از آن جرم است، یک ضرورت و امری ایده آل و حیاتی برای بانک هاســـت، یعنی با این دو منطق اکثریت قریب به اتفاق بانک ها معتقد و متعهد به اجرای مصوبه شـــورای پول و اعتبار هستند، مگر چند بانک بسیار اندک که با کسری شدید منابع و ریسک نقدینگی مواجه اند.

محمد ربیع زاده تصریح کرد: بانک ها به نرخ مصوب سود سپرده کنونی پایبند هستند و تمایلی به رعایت نکردن آن ندارند چرا که اصلاحات ساختاری و مالی برایشان اهمیت راهبردی دارد. فرض کنید اگر نرخ سود سپرده بالای ۱۸ درصد پرداخت کنند، طبیعتا قیمت تمام شده پول هم بالا می رود و صورت های سود و زیان بانک ها را به آتش می کشد؛ اتفاقی که مورد قبول هیچ ذی نفعی در بانک ها نیست. وی ادامه داد: هیچ مدیر ارشدی اعم از مدیر عامل یا اعضای هیات مدیره هم در تصمیم سازی و سیاست گذاری و هم در اجرا، نه تنها نمی خواهند بیشتر از نرخ مصوب سود سپرده به سپرده گذاران پرداخت کنند بلکه حتی اگر نرخ ســـود پایین تر هم بیاید، رضایت بیشـــتری دارند و برای عملکردشان در موفقیت بانک مطلوبیت بیشتری دارد. چنانچه مشاهده شد وقتی نرخ سپرده های کوتاه مدت کاهش یافت برخی بانک های بزرگ با اصلاح مثبت صورت های مالی خود مواجه شدند به عنوان نمونه برخی از بانک های بزرگ به اندازه کل منابع یک بانک خصوصی سپرده کوتاه مدت داشتند و مجبور بودند در بازار رقابت و نگهداری منابع خود و مدیریت ریسک نقدینگی به تمام ســـپرده های کوتاه مدت نرخ ســـود بالا پرداخت و زیان آن را تحمل کنند؛ اما به محض اینکه نرخ سود سپرده کاهش یافت و به ۱۰ درصد رسید، اصلاح نسبی صورت های مالی و کاهش زیان و یا افزایش، سودآوری اتفاق افتاد.

این کارشناس پولی و بانکی گفت: ممکن است در برخی شعب بانک ها، برای رقابت بین بانکی تمایل به پرداخت نرخ سود سپرده بالاتر از نرخ مصوب وجود داشته باشند تا به منابع آن شعبه اضافه شود؛ اما در مجموع نظام بانکی بعید است مدیریتی بخواهد نرخ سود سپرده بالا پرداخت کند، مگر اینکه با مشکلات نقدینگی شدیدی مواجه باشد و نتواند از بازار بانکی کسری خود را جبران کند. اما در هر حال اکثر بانک ها به نرخ مصوب شورای پول و اعتبار، هم از نظـــر الزام قانونی و آگاهی از تبعات قانونی و انضباطی آن و هم از نظر توجیه مالی و مراقبت از حفظ سودآوری بانک تحت مدیریت پایبند و متعهد هستند.

ربیع زاده با تاکید بر اینکه باید نرخ سود سپرده و نرخ سود تسهیلات براساس منطقی قوی با هم تناسب داشته باشد، اظهار کرد: نکته مهمی که در این میان

مطرح می شود این است که نرخ سود سپرده ها و نرخ سود تسهیلات باید با هم متناسب باشد که در حال حاضر اینگونه نیست. برای یک بانکدار نرخ سود سپرده ها مهم نیست بلکه رابطه بین نرخ این دو مولفه (یعنی نرخ سپرده و نرخ تسهیلات) و نرخ وکالت و حاشیه واسطه گر مهم و حیاتی است.

وی افزود: به نظر می رسد نگاه سیاسی و غیر کارشناسی در سیاست گذاری نرخ سود بانکی حاکم است و تصمیم ها بیشتر متاثر از مسائل سیاسی است تا مســـائل کارشناسی و فنی. این کارشناس پولی و بانکی با اشاره به آخرین مصوبه ای که برای نرخ سود سپرده ها ابلاغ شد، گفت: از شورای پول و اعتبار به قوه مقننه بازار پول تعبیر می کنند که در آخرین مصوبه این نهاد کلیدی و تاثیر گذار در اقتصاد کشور، سقف نرخ سود سپرده با تغییراتی همراه بود، اما نرخ ســـود تسهیلات بدون تغییر همان ۱۸ درصد برای همه بخش ها و همه بانک ها باقی ماند که اینگونه تصمیم ها قطعا تبعات منفی مالی، اقتصادی و حتی اجتماعی به همراه خواهد داشت و مدیریت بانک ها را با انواع پارادوکس ها و تناقض ها مواجه می کند. به گفته ربیع زاده، بانک ها هزینه های عملیاتی و غیر عملیاتی دارند و اینگونه نرخ گذاری یک طرفه و دستوری، هم صورت های مالی بانک ها را ناتراز کرده و هم ده ها ریسک به بانک و جامعه تحمیل می کند. هیچ منطقی چنین سیاست گذاری را نمی پذیرد که برای خرید و فروش یک کسب و کار چنین نرخ گذاری دستوری شود و بعد از آن کسب و کار خواسته شود بدون هیچ چالشی هم وظایف خود را به خوبی انجام دهد و هم همه قوانین را رعایت کند. معروف است که گفته می شود تورم قانون فساد می آورد. باید این را اضافه کنیم که منطق اشتباه قانون هم تورم قانون می آورد. بدون تعارف باید گفت که سیاستمداران و تصمیم گیران خارج از نظام بانکی نگاهی سیاسی و یک طرفه به بانک ها دارند. تمایل اینگونه تصمیم سازان و تصمیم گیرندگان، با هر انگیزه ای به کاهش یا تثبیت نرخ سود تسهیلات و عدم توجه به لزوم تناسب این نرخ با نرخ تجهیز منابع مورد نیاز (نرخ سود سپرده ها) موضوع بسیار عجیبی است که شاید فقط در کشور ما مشاهده می شود.

وی با اشاره به اینکه بیش از ۲۵ ریسک متوجه کسب و کار بانک ها است، تصریح کرد: یکی از این ریسک ها، ریسک نقدینگی است؛ که یکی از عوامل مهم آن، این است اگر مردم در بانک سپرده گذاری نکنند و تسهیلات گیرنده ها نیز تسهیلات خود را بر نگردانند، یا به موقع بر نگرانند، آن بانک با کسری شـــدید مواجه خواهد شد که یا از بین بانکی استقراض می کند (که تا حدی منطق مالی دارد) و یا ناخواسته نزد بانک مرکزی بدهکار می شود و به اصطلاح حسابش نزد بانک مرکزی قرمز می شود که عملی تورم زاست. وقتی با یک قیمت گذاری دســـتوری بانک ها مجبورند منابع خود را تا سقف ۱۸ درصد تسهیلات دهند و تا نرخ ۱۸ درصد هم منابع مورد نیاز، خود را برای تسهیلات تجهیز کنند مثل روز روشن است که گرفتار ریسک نقدینگی و انواع بیماری های دیگر خواهند شـــد. نرخ تورم بالاتر از ۱۸ درصد و جاذبه های بازارهای مالی و غیر مالی دیگر و عدم تمایل سپرده گذاران با نرخ ۱۸، هزینه های غیر عملیاتی بالاتر از ۳ درصد بانک ها و نرخ شکنی تعداد بسیار بسیار اندک از بانک های پروژه ای باعث آشفتگی بازار پول می شود. امری که چند بار بازی نرخ دستوری سود را به هم زده و این بار هم اگر به هم نزند تبعات آن معلوم است.

این کارشناس پولی و بانکی با بیان اینکه اگر ریسک نقدینگی چند بانک یا موسسه پروژه محور مدیریت شود، بانک های دیگر هم از نظر منطق مالی درون سازمانی و هم از نظر قانونی متعهد و ملزم به رعایت نرخ سود سپرده ها تا ۱۸ درصد و نرخ ثابت ۱۸ درصدی تسهیلات هستند. البته با فرض غیر منطقی بودن اینگونه نرخ گذاری. وی در پایان گفت: نتیجه اینکه برای یک بانکدار اگر نرخ سود سپرده ها یک درصد هم شود اهمیتی ندارد مهم آن است که اولا با این نرخ تجهیز بتواند در بازار پول سهم بازار خودش را داشته باشد و متناسب با سرمایه خودش (متناسب با کفایت سرمایه و فعلا دوازده و نیم برابر سرمایه) این منابع را تسهیلات دهد. یعنی دارایی با کیفیت ایجاد نماید. برای اینکار باید نرخ تســـهیلات متناسب با نرخ تجهیز و شرایط صورت های مالی خودش باشد. دوم اینکه علاوه بر توان رقابت با رقبای داخلی، توان رقابت با ســـایر بازارها (مســـکن، بورس و صندوق ها، طلا، ارز، اوراق دولتی، سرمایه گذاری های شخصی و ...) را داشته باشد. سوم اینکه اگر نرخ سود سپرده را یک متغیر کلیدی برای ریسک نقدینگی در نظر می گیریم نرخ سود تسهیلات (در بانکداری سنتی دنیا، نرخ بهره) خود متغیر کلیدی ریسک های مهم دیگر از جمله ریسک اعتباری، حقوقی و ... است و علاوه بر اینکه باید میانگین آن چند واحد بیشتر از میانگین سود سپرده ها باشد ارتباط منطقی هم با ریسک های اعتباری و ... داشته باشد که در همه دنیا این منطق در بازار پول حاکم است.

وال استریت ژورنال از لغو تحریم بانک مرکزی ایران خبر داد

روزنامه وال استریت ژورنال نوشت: تحریم‌هایی که آمریکا در نظر دارد لغو کند شامل تحریم‌ها علیه بانک مرکزی ایران، شرکت‌های ملی نفت و نفتکش‌ها و صنایع اقتصادی مانند فولاد و آلومینیوم است.به گزارش ایبِنا از نشریه هیل، اگرچه مقامات آمریکا تاکنون حاضر نشده اند اعلام کنند که در راستای بازگشت کامل به توافق هسته‌ای چه تحریم هایی را قرار است لغو کنند اما روزنامه وال استریت ژورنال در گزارشی به برخی از این موارد اشاره کرده است.یک مقام وزارت امور خارجه آمریکا بامداد پنج شنبه به خبرنگاران گفت: ایالات متحده به عنوان بخشی از تلاش ها برای بازگشت کامل به توافق هسته ای ۲۰۱۵ که دونالد ترامپ رییس جمهوری پیشین آمریکا در سال ۲۰۱۸ از آن خارج شد، نمونه هایی از تحریم هایی را که می تواند لغو کند را به ایران ارائه کرده است.اگرچه این مقام آمریکایی حاضر به ارائه این نمونه ها نشد اما روزنامه وال استریت ژورنال به نقل از دو منبع نزدیک به موضوع نوشت: تحریم هایی که ایالات متحده در نظر دارد لغو کند شامل تحریم های تروریستی علیه بانک مرکزی ایران، شرکت های ملی نفت و نفتکش‌ها و صنایع اقتصادی مانند فولاد، آلومینیوم و سایر موارد است.وال استریت ژورنال در ادامه به نقل از یک مقام ارشد اروپایی گزارش داد که واشنگتن تمایل به کاهش احتمالی تحریم های مربوط به منسوجات، خودرو، حمل و نقل و بیمه و کلیه صنایعی که تحت توافقنامه ۲۰۱۵ بودند، دارد.تاکنون مقامات وزارت امور خارجه آمریکا از ارائه نمونه تحریم هایی که قرار است در راستای گفتگوهای وین لغو شوند خودداری کرده اند. دیپلمات‌های انگلیس، فرانسه و آلمان روز چهارشنبه در گفت‌وگو با خبرنگاران در وین بیان کردند: ما از گفت‌وگوهای سازنده‌ای که صورت گرفته و از مشارکت مثبت تمام طرف‌ها استقبال می‌کنیم.آنها با اشاره به پیشرفت‌های صورت گرفته در مذاکرات خاطر نشان کردند: تمام طرف‌ها را تشویق می‌کنیم تا از فرصت دیپلماتیک پیش‌رو استفاده کنند. نمایندگان کشورهای عضو برجام طی دو هفته گذشته در چارچوب کمیسیون مشترک در وین گردهم آمده تا در خصوص فعال کردن این توافق و بازگشت احتمالی آمریکا به آن رایزنی کنند.دور پنجم از هجدهمین نشست کمیسیون مشترک برجام، روز سه‌شنبه در گراندهتل وین برگزار شد و روسای هیات‌های مذاکره کننده به بحث و بررسی در خصوص آخرین وضعیت گفت‌وگوهای فنی و پیش‌نویس های اولیه متون و نحوه تداوم گفت‌وگوها پرداختند.آن‌ها توافق کردند علاوه بر دو گروه کارشناسی فعلی (در حوزه لغو تحریم ها و هسته‌ای) هفته آینده یک گروه کارشناسی سوم نیز برای گفت‌وگو در خصوص ترتیبات عملی مورد نیاز برای اجرایی شدن لغو تحریم ها و سپس بازگشت آمریکا به برجام ایجاد شود.براساس برنامه اعلام شده، هیات ها پس از مشورت در پایتخت های متبوع خود، هفته آینده ضمن از سر گیری نشست کمیسیون مشترک برجام، گفت و گوهای فنی و کارشناسی را دنبال خواهند کرد.

رشد اقتصادی در سایه گفت‌وگوی ملی

مســـیر توسعه با دشوارها و گسست‌های زیادی همراه است؛ هموار شدن این مســـیر تنها با گفت‌وگوی ملی ممکن است.

با مروری بر تجربه توســـعه کشـــورهای موفق جهان می‌توان دریافت که جریان توســـعه همواره همراه با عزم ملی بوده اســـت. بـــه بیان دیگر ملتی در این مســـیر به موفقیت دســـت یافته که توانسته نیرو و همت تمام اقشار جامعه و دولتمردان را همســـو کند و با اســـتفاده از این نیرو به پیش برود. این همســـویی را می‌توان در قالب وحدت ملی و یک خواســـتن بزرگ که از سوی تمام آحاد جامعه تکرار می‌شود و دراصل همگان منافع خود را در آن می‌بینند، تصویر کرد. با عنایت به این واقعیت، در یک جامعه درحال‌توسعه می‌تـــوان ارتباط تنگاتنگی بین گسســـت‌های اجتماعی و میزان موفقیت در جریان توسعه برقرار کرد؛ گسست‌هایی که وحدت ملی و درواقع رسیدن به همسویی و هم‌صدایی در جریان توسعه و تصور منافع مشترک (توسعه برای همـــه) را تهدید می‌کنند. جامعه ایران امروز گرفتار گســـت‌های متعددی است که مانند موانعی بزرگ بر سر راه توسعه کشور قرار گرفته‌اند و شانس دستیابی به موفقیت را به‌شـــدت کاهش می‌دهند. مهم‌ترین این گسست‌ها را به شرح زیر می‌توان برشمرد:

۱-در چند دهه گذشته سیاست‌های ناکارآمد اقتصادی و دشواری‌هایی که کشورمان با آنها روبه‌رو بوده، شرایطی را ایجاد کرده که فاصله طبقاتی بین دو گروه فقیر و غنی به طرز معنی‌داری تشـــدید شده است. به‌ویژه گسترش مناســـبات رانتی در جامعه موجب شـــده جایگاه طبقاتی و درآمدی افراد با توجـــه به ارتباطات و قـــدرت لابی آنان تعریف شـــود. بدین‌ترتیب اکثریت فقیـــر جامعه که دغدغه‌های خاص خود را داشـــته و موفقیت گروه غنی را نه در ســـایه سخت‌کوشی و نبوغ که متأثر از روابط‌شان با کانون‌های قدرت می‌دانند، طبعا حاضر به همســـویی با گروه برخوردار نیستند.

۲- گسست منطقه‌ای

رشـــد اقتصـــادی نامتوازن موجب شـــده فاصلـــه مناطق کشـــور از نظر فرصت‌های سرمایه‌گذاری و امکانات زیرساختی به‌سرعت افزایش یابد. به‌ویژه مناطق مرزی کشـــور مشمول بی‌توجهی مضاعف قرار گرفته‌اند.

در چنین شـــرایطی پدیده‌های نامطلوبی چون کولبری در مناطق مرزی غرب کشـــور و ســـوخت‌بری در مناطق مرزی شـــرق رواج یافته است. طبعا نابرابری منطقه‌ای و رشـــد نامتوازن مناطـــق می‌تواند به همدلی در جریان توسعه آسیب برساند.

۳- بی‌اعتنایـــی به حقوق مالکانه جمعیت بومی

عـــلاوه بر عواملی از نوع توزیع نامتوازن امکانات توســـعه‌ای بین مناطق، نادیده‌گرفتن ســـهم جمعیت بومـــی از منابع و ثروت‌های منطقه نیز به‌نوعی گســـست منطقه‌ای را تشدید کرده است. برای نمونه اجرای طرح‌های بزرگ انتقال آب آن‌هم در شـــرایط خشک‌ســـالی منتهی به گسترش نارضایتی در برخی مناطق شـــده است یا واگذاری اراضی منابع طبیعی در برخی مناطق بـــه بهره‌برداران خاص و درنتیجه محروم‌ماندن جمعیت بومی از این دارایی که آن را حق مسلم آباواجدادی خود تلقی می‌کنند، یا بهره‌برداری از معادن آن‌هم توســـط بهره‌برداران خاص که فقط آلودگی زیســـت‌محیطی را نصیب منطقـــه می‌کند، یکی از عوامل تهدیدکننده وحدت ملی اســـت و به‌عنوان عامل شـــتاب‌دهنده گسست منطقه‌ای عمل می‌کند.

۴-مسائل قومی

ســـرزمین ایران از دیرباز سکونت‌گاه اقوام ایرانی بوده که درعین داشتن تاریخ و ارزش‌های فرهنگی مشـــترک، آداب‌ورسوم و فرهنگ خاص خود را دارند. این تفاوت‌های فرهنگی می‌تواند و باید به‌عنوان سرمایه‌ای در جریان توسعه به‌کار گرفته شود ولی بی‌توجهی به این مسئله موجبات ایجاد فاصله بیشـــتر بین اقوام و تغییر تفاوت‌های قومیتی از یک سرمایه و فرصت به یک معضل و تهدید را فراهم می‌سازد.

۵- مسائل مذهبی

درطول تاریخ پیروان ادیان و مذاهب در ســـرزمین ایران در کمال صلح و آرامش زیســـته‌اند، و در تاریخ ایران نشـــانی از جنگ و جدال مذهبی از آن نوعی که در برخی کشـــورها وجود داشـــته، یافت نمی‌شـــود. بااین‌حال هـــر گونه بی‌تدبیری می‌تواند این تفاوت را نیز به یک تهدید مبدل ســـازد. درصورتی‌که ایران امروز می‌تواند کما فی السابق در سایه تدبیر و خردورزی الگویی ماندگار و آموزنده از همزیســـتی پیروان مذاهب و ادیان را به جهان آشفته امروز ارائه کند.

۶- تقابل بین بخش ســـنتی و بخش مدرن

توسعه اجتماعی و اقتصادی نامتوازن در کشورهای درحال‌توسعه معمولا تقابل بین دو بخش سنتی و مدرن را گسترش داده است. زیرا جریان توسعه به‌ویـــژه در مراحل اولیه خود طبعا قادر نبوده تمامـــی جامعه را تحت‌تأثیر خود قرار داده و به یک میزان تغییرات اجتماعی و فرهنگی را در آنها ایجاد کند. بدین‌ترتیب فاصله بین دو بخش ســـنتی و مدرن نیز می‌تواند به‌عنوان یک گســـست مهم در مســـیر توسعه همه‌جانبه کشـــور ظاهر شده و جریان پیشـــرفت را کند یا حتی متوقف سازد.

۷- گسست سلیقه سیاسی

وجود ســـلیقه‌ها و گرایش‌های مختلف سیاسی در هر جامعه امری کاملا طبیعی محسوب می‌شود و درواقع باید نبود این اختلاف سلیقه را غیرطبیعی تلقی کرد. بااین‌حال شـــیوه نگرش به ســـلیقه‌های مختلف سیاسی می‌تواند این پدیده را به یک فرصت یا یک تهدید مبدل ســـازد. شـــکل‌گیری احزاب فراگیر و رقابت حزبی ســـالم در چارچوب قوانین می‌تواند درعین احترام به سلیقه‌ها و بینش‌های متفاوت در میدان سیاست، شرایط باثباتی برای کشور پدید آورده و محصولی ارزشـــمند به نام شایسته‌ســـالاری را نصیب جامعه کند. در مقابل بی‌اعتنایی به این پدیده می‌تواند رقابت سیاســـی را وارد ریل تخریب ســـاخته و بنیان جامعه را در معـــرض خطر قرار دهد. به بیان دقیق‌تر رقابت سیاسی در یک جامعه امروزی می‌تواند کم‌هزینه و پردستاورد یا پرهزینه و کم‌دســـتاورد باشـــد. برخورد حاکمیت و نظام اداری و قانونی کشور با احزاب سیاسی تعیین‌کننده میزان هزینه و نوع دستاورد هر جامعه است. در شرایط فعلی متأسفانه رقابت سیاسی در جامعه ما از نوع دوم است. بارزترین شاهد این مدعا بیانیه اخیر وزارت خارجه در مورد برخورد تخریبی برخی رسانه‌های برخوردار از امکانات عمومی با جریان مذاکرات وین است. در شرایطی که طرف مقابل ایران از حمایت کامل رسانه‌ای در کشور خود و حتی در سطح جهان برخوردار است، تیم مذاکره‌کننده ایرانی از یک‌ســـو باید مراقب رفتار و حرکات حریف خود بر سر میز مذاکره باشد و درعین‌حال شدیدترین موج تخریب را از جانب خودی‌ها تحمل کند. این وضعیت را می‌توان با شرایطی مقایسه کرد که یک تیم ورزشی در یک مســـابقه حساس ملی حاضر شده و تماشاگران خودی به‌جای تشویق و دادن روحیه به آنان به تشویق تیم حریف پرداخته‌اند! با کنار هم گذاردن این مجموعه گسست‌های جدی می‌توان گفت جریان توسعه کشور با دشواری مواجه است و بدون درمان این گسست‌ها دستیابی به توسعه بسیار دشوار خواهد بود. بـــه باور نگارنده اولین قدم در راه درمـــان این بیماری و کاهش آثار منفی این گسست‌ها گسترش گفت‌وگوی ملی است؛ گفت‌وگویی سازنده با الگوی قرآنی جـــدال احســـن که می‌تواند ســـرآغاز رســـیدن به درکی بالاتـــر در مورد شـــرایط حســـاس جامعه و ضرورت طی مراحل توسعه باشـــد و همگان را به این باور برســـاند که بقا و ســـربلندی جامعه امروز ایـــران در گرو تفاهم و همدلی اســـت، همدلـــی همه آحاد جامعه و همه کنشـــگران سیاســـی، فرهنگی و اجتماعی.

روزنامه ایده روز
روزنامه اقتصادی اجتماعی
سراسری صبح ایران
ایده روز
دوشنبه ۱۴۰۰/۰۲/۰۶
شماره : ۱۰۷۶

سررشته را از دست ندهیم

به‌گفته سلاح‌ورزی، فعالان بخش‌خصوصی می‌خواهند دولت از منابع به‌دست‌آمده ناشی از توافق جدید برجام در آینده، از تولید پشتیبانی کرده و از تکرار الگوی سوبسیدپاشی خودداری کند.

در روزهای اخیر اخبار امیدوارکننده‌ای از شکل‌گیری توافقی تازه میان ایران و گروه ۱+۵ به گوش می‌رسد که می‌تواند تأثیرات چشمگیری بر تغییر وضعیت تعاملات بین‌المللی و شرایط محیطی اقتصاد ایران داشته باشد. این موضوع حتماً برای فعالان بخش‌خصوصی مایه خوشحالی و امیدواری است اما در کنار این خوشحالی و امیدواری سایه‌ای از ترس و نگرانی هم نسبت به تبعات منفی این تحولات وجود دارد که باید جدی گرفته شود.

حبل‌المتین سیاستگذاری اقتصاد ایران، برای خروج از این شرایط دشوار و بحران‌های پی‌درپی، بی‌هیچ تردیدی سیاست‌های ابلاغی اقتصاد مقاومتی است و مهم‌ترین نگرانی فعالان واقعی بخش‌خصوصی اقتصاد کشور در موردتوافق جدید این است که مبادا گشایش‌های بین‌المللی موجب بی‌توجهی مجدد سیاستگذاران و کارگزاران حاکمیتی عرصه اقتصاد به اصول اقتصاد مقاومتی شود. اگر بخواهیم کل آموزه‌ها و توصیه‌های نهفته در سیاست‌های ابلاغی اقتصاد مقاومتی را در یک عبارت خلاصه کنیم؛ آن عبارت «ساختن اقتصادی درون‌زا و برون‌گرا» است.

آنچه فعالان اقتصادی را نسبت به توافق جدید با ۱+۵ خوش‌بین و امیدوار می‌کند این واقعیت است که گشایش‌های ناشی از این توافق می‌تواند مسیر برون‌گرایی اقتصاد ایران را هموار کند و آنچه ما را در مورد این توافق نگران می‌سازد بی‌توجهی احتمالی مدیران حاکمیتی به موضوع درون‌زایی اقتصاد، پس از تسهیل دسترسی به دلارهای نفتی و سایر درآمدهای ارزی ناشی از خام‌فروشی‌هاست.

اقتصاد ایران بیش از ۶دهه درگیر سیاست‌های توسعه نفتی نامتوازن و آمرانه و دولت‌محوری بوده که ساختارهای اقتصاد کلان و مناسبات تولید و تجارت را دچار اعوجاجات جدی ساخته است. سیاست‌های اقتصاد مقاومتی مسیری روشن، اما دشوار، برای انجام اصلاحاتی است که اقتصاد ایران را از این اعوجاجات نجات داده و درون‌زایی آن را احیا می‌کند.

ترس فعالان اقتصادی بخش‌خصوصی مشخصاً از این است که با دسترسی به منابع آسان و ارزان ناشی از خام‌فروشی، مدیران حاکمیتی عرصه اقتصاد، گرفتن تصمیم‌های سختی که برای بازسازی ساختاری اقتصاد ایران موردنیاز است را بازهم به تعویق بیندازند و به نمایش‌های مبتنی بر پول‌پاشی و خلق رفاه بادکنکی با توزیع یارانه و توسعه گلخانه‌ای و دستوری صنایع غیربهره‌ور و غیرمولد روی بیاورند.

آنچه را که به‌طور مشخص می‌توان به‌عنوان انتظارات فعالان بخش‌خصوصی از دولت و سایر ارکان حکمرانی اقتصادی کشور برشمرد شاید بتوان در عناوین ذیل گنجاند:

یکم: اهتمام به روند بهبود مستمر فضای کسب‌وکار از طریق ارائه یک برنامه زمان‌بندی مشخص و فرادولتی برای ساماندهی قوانین و مقررات حاکم بر فضای اقتصاد و فرایندهای مقررات‌گذاری و ارائه خدمات دولتی موردنیاز فعالان بخش‌خصوصی. هرچند بهبود فضای کسب‌وکار فرایندی مستمر و پایان‌ناپذیر است اما قطعاً با اعمال یک اراده قانونی و سیاسی فرادولتی و ساخت یک اجماع ملی در یک دوره کوتاه ۴یا ۵ساله بخش مهمی از معضلات فعلی قابل‌مرتفع کردن هستند.

دوم: اصلاح ساختار مالیه عمومی، محدود کردن دسترسی دولت‌ها به منابع ملی بین نسلی و مدیریت هزینه‌های دولتی در قالب یک بودجه عملیاتی و با قابلیت پاسخگویی در مورد کارایی و اثربخشی هزینه‌ها.

سوم: تمهیدات موردنیاز ارتقای ضمانت اجرایی قراردادها و توسعه ساختاری حقوق مالکیت در کشور که نیازمند یک هماهنگی گسترده و قدرتمند میان هر سه قوه است.

چهارم: ارائه یک برنامه زمان‌بندی مشخص برای حذف همه یارانه‌های فراگیر و غیرهوشمند از نظام اقتصادی ایران و جایگزینی آن با یک نظام حمایت اجتماعی هوشمند.

پنجم: ارائه یک برنامه زمان‌بندی مشخص برای اصلاح نظام بانکی، شامل برچیده شدن بساط سود حقیقی منفی که موجب توزیع رانت و گسترش فساد و افزایش ناکارآمدی در این صنعت است و همچنین سازگار شدن این صنعت با استانداردهای بین‌المللی با هدف پیوستن ایران به شبکه مالی- پولی جهانی و نیز ایجاد زیرساخت‌های دانش‌بنیان موردنیاز برای ارتقای کارایی بازار کالاها و خدمات مالی و اعتباری.

ششم: اصلاح الگوی تنظیم‌گری دولت در بازارهای گوناگون و حرکت از مداخلات موردی و غیرقابل‌پیش‌بینی قیمت‌محور، به تنظیم‌گری هوشمند معطوف به افزایش ثبات و کارایی در بازارها، با حفظ حق مالکیت مردم و فعالان اقتصادی بر اموال و دارایی‌هایشان.اجرای این شش فقره که بخش مهمی از مشکلات و موانع در مسیر احیای درون‌زایی اقتصاد ایران را برطرف می‌کند نیازمند اتخاذ تصمیمات دشواری است و طبیعتاً ممکن است در بعضی گروه‌های ذی‌نفع نارضایتی‌ها و در بخش‌هایی از اجتماع تلاطماتی را هم به همراه داشته باشد.فعالان بخش‌خصوصی واقعی امیدوارند دولت از منابع به‌دست‌آمده ناشی از توافق جدید با گروه ۱+۵ ، به‌عنوان سرمایه‌ای برای پشتیبانی از اجرای این شش اقدام کلیدی استفاده کند و از تکرار الگوی آزموده و پرزیان سوبسیدپاشی و توسعه دامنه دخالت در بازار با ابزارهای مالی ناشی از این منابع جدا خودداری کند.

خبر

کرمانشاه برای تبدیل‌شدن به قطب گردشگری نیازمند اجرای پروژه تله‌کابین است

استاندار کرمانشاه با تاکید بر ضرورت اجرای پروژه تله کابین در تاق بستان اظهار داشت: کرمانشاه برای تبدیل شدن به یک قطب مهم گردشگری در غرب کشور نیازمند اجرای پروژه های بزرگی مانند تله کابین است.هوشنگ بازوند، در نشست پشتیبانی و رفع موانع پروژه‌های حوزه میراث فرهنگی و گردشگری استان، اظهار داشت: تله کابین یک طرح بسیار مناسب برای جذب گردشگران است و این پروژه در اغلب استان‌های گردشگرپذیر که این امکان برای آن‌ها فراهم بوده، اجرایی شده است.وی افزود: با بررسی مقایسه ای صورت گرفته، شرایط اجرای این پروژه در کرمانشاه به لحاظ دریافت مجوزهای میراث فرهنگی بسیار مناسب‌تر از برخی استانهای همجوار است، ولی متاسفانه برای اجرای این پروژه در استان سختگیری های بیشتری لحاظ می شود.

استاندار تاکید کرد: مردم کرمانشاه موافق اجرای تله کابین هستند و مدیریت ارشد استان هم خود را موظف دانسته طی این مدت برای اجرای این پروژه رایزنی و پیگیری های لازم را با وزارت میراث فرهنگی و گردشگری انجام دهد و بزودی نشست دیگری با وزارتخانه برای حل مشکلات باقی مانده برگزار می کنیم.

بازوند در ادامه سراب نیلوفر را یک پتانسیل بسیار مهم گردشگری توصیف کرد و گفت: متاسفانه به دلیل وجود برخی مشکلات حقوقی، سالها نتوانسته ایم از این ظرفیت برای توسعه گردشگری کرمانشاه به شکل شایسته ای استفاده کنیم. وی ادامه داد: از آب منطقه ای خواسته شده هر چه سریعتر از طریق مراجع قانونی مشکلات حقوقی مجموعه سراب نیلوفر را پیگیری کند تا زمینه سرمایه گذاری برای بخش خصوصی و رونق این مجموعه فراهم شود

نبرد با کرونا، کارگران به دل خطر زده‌اند!

دبیر کل کانون عالی انجمن های صنفی کارگران معتقد است امروز نبرد با کرونا دیگر از خط مقدم گذشته و کادر درمان و کارگران به دل خطر رفته اند؛ بنابر این نباید بدون اسلحه به جنگ کرونا بروند و بحث ایمن سازی و واکسیناسیون آنها مهم است.

هادی ابوی، با بیان اینکه کارگران مشاغل ضروری باید مورد حمایت قرار گیرند، اظهار کرد: اگر چه مصوبات ستاد ملی مقابله با کرونا اولا و لازم الاجرا است ولی باید تکلیف کارگران و نیروهای کار مشاغل ضروری را هم که به مردم خدمت می دهند و باید سرکار حاضر شوند روشن کنیم لذا انتظار داریم ستاد ملی مقابله با کرونا از ظرفیت خود استفاده و با همکاری وزارت کار تکلیف کارگران گروههای شغلی ضروری را که در شرایط سخت کرونا باید به فعالیت ادامه دهند، مشخص کند و آنها را در اولویت واکسیناسیون قرار دهد.

حفظ سلامت و امنیت نیروهای کار مشاغل ضروری

به گفته وی امروز نبرد با کرونا از خط مقدم گذشته است و کادر درمان و کارگران به خصوص مشاغل ضروری به دل خطر زده اند لذا نباید بدون اسلحه به جنگ کرونا بروند و بحث ایمن سازی و واکسیناسیون آنها مهم است. ابوی ادامه داد: کارگران مشاغل ضرور اعم از نانوایان که نان دست مردم می دهند، پاکبان ها که وظیفه پاکیزگی شهر را برعهده دارند و ماسک و دستکش آلوده و زباله را جمع می کنند، رانندگان و پرسنل داروخانه ها که شبانه روز با مردم در ارتباطند، نیروهای خدماتی بیمارستانها، تعمیرکاران، آتش نشانان و ... همه ناچارند که در چنین شرایطی سر کار باشند و حفظ سلامت آنها مهم است. دبیرکل کانون عالی انجمن های صنفی کارگران با بیان اینکه ستاد ملی مقابله با کرونا باید از ظرفیت خود استفاده کند و با همکاری وزارت کار تکلیف کارگران مشاغل ضروری که امنیت و سلامت آنها در معرض خطر قرار می گیرد را مشخص کند، اظهار کرد: به یکسری از گروههای شغلی که حضور نیروهای کارشان ضروری نیست اعلام می کنیم که در خانه بمانند تا ایمن باشند ولی از برخی نیروهای کار در مشاغل ضروری می خواهیم که سرکار بیایند بنابر این لازم است که ایمنی را برایشان فراهم کنیم چون در معرض خطر هستند.

تامین معاش و درآمد کارگران مشاغل غیرضروری

وی در ادامه تامین معاش کارگران مشاغل غیر ضرور را مورد اشاره قرار داد و افزود: وقتی یک رستوران را تعطیل می کنیم کارگر دچار مشکل می شود چون رستورانی که تعطیل شده به کارگر حقوق نمی دهد و ملاک پرداخت حقوق او تعداد روزهایی است که کار کرده است؛ به این ترتیب معیشت او به خطر می افتد و برای کارگر ارزش ندارد که به دنبال شکایت یا گرفتن بیمه بیکاری برود.

ابوی متذکر شد: انتظار ما این است که وقتی می دانیم چه مشاغلی تعطیل هستند و نباید باز کنند نیروهای کارشان را مورد حمایت قرار بدهیم؛ حداقل کارگرانی که بیمه شده اند و شناسنامه دارند بدون گرفتار شدن در پیچ و خم های اداری حمایت کنیم تا برای یک لقمه نان از خانه خارج نشوند و در معرض بیماری کرونا قرار نگیرند.

این مقام مسئول کارگری درباره راهکارهای حمایت از کارگران مشاغل غیرضرور که ناچار به تعطیلی و رعایت مصوبات ستاد ملی مقابله با کرونا شده اند نیز، گفت: ما باید مشخص کنیم که قرار است از بودجه عمومی دولت به آنها که بیکار می شوند کمک کنیم یا راههای دیگری برای حمایت از آنها وجود دارد. زمانی که صنوف خدماتی، مسافرخانه ها، بوتیک ها، رستورانها، هتل ها، مراکز گردشگری و مغازه های پوشاک و کیف و کفش را تعطیل می کنیم به فکر معیشت و درآمد کارگران شاغل در آنها هم باشیم.

دبیرکل کانون عالی انجمن های صنفی کارگران در پایان تصریح کرد: کسانی که زباله های سطح شهر یا ماسک های ریخته شده در گوشه و کنار خیابانها جمع آوری می کنند با جان خود بازی می کنند. مگر چند درصد مردم شیوه نابودی ماسک ها را می دانند؟ بنابر این اگر تاکید داریم که مشاغل ضروری در اولویت واکسیناسیون قرار گیرند به جهت حفظ سلامت و ایمنی آنها است تا عده بیشتری به دلیل نیاز به حضور در سرکار گرفتار کرونا نشوند.

فرصت‌های کم‌نظیر «سنقروکلیایی» برای اجرای طرح‌های گردشگری آبی

سرپرست اداره کل میراث‌فرهنگی، گردشگری و صنایع‌دستی کرمانشاه گفت: باتوجه به وجود دو سد جامیشان و شهدا در سنقروکلیایی، ظرفیت ها و فرصت های کم نظیری در این شهرستان برای اجرای طرح های گردشگری آبی وجود دارد.

جبار گوهری در سفر به شهرستان سنقر و دیدار با فرماندار این شهرستان اظهارکرد: شهرستان سنقر به لحاظ جاذبه‌های گردشگری از ظرفیت‌های بسیاری برخوردار است که باید با برنامه‌ریزی مناسب معرفی و شرایط حضور سرمایه‌گذاران را فراهم کرد.

به نقل از روابط عمومی اداره کل میراث فرهنگی استان، گوهری با بیان این‌که شهرسالن سنقر در حوزه گردشگری آبی با وجود دو سد مهم از ظرفیت بسیار زیادی برخوردار است، تصریح کرد: در حوزه سد جامیشان سرمایه‌گذاران متعددی برای احداث تأسیسات گردشگری اعلام آمادگی کرده‌اند.

سرپرست اداره کل میراث‌فرهنگی، گردشگری و صنایع‌دستی کرمانشاه افزود: ایجاد فضای رقابتی بین سرمایه‌گذاران در حوزه گردشگری فرصت اجرای پروژه‌های کارآمدتر را پیش روی ما می‌گذارد و قطعا از ایجاد این فضا حمایت می‌کنیم. وی درادامه با بیان اینکه برای تشویق سرمایه‌گذاران برای حضور در استان سعی می‌کنیم در حوزه ایجاد زیرساخت‌ها کمک کنیم، اظهار کرد: تسریع در فرایند سرمایه‌گذاری در حوزه گردشگری و صنایع‌دستی را به جد پیگیری می‌کنیم.

گوهری همچنین در خصوص مرمت حمام‌های تاریخی شهرستان سنقروکلیایی و بازنگری در ضوابط بافت تاریخی این شهر، گفت: در حوزه مرمت آثار و بناهای تاریخی رویکرد ما باید با مردم و برای مردم باشد. وی اظهار کرد: مرمت بناهای تاریخی باید به سمتی برود که منجر به زنده‌سازی و بهره‌برداری از آن بنا شود تا مجددا شاهد تخریب آن نباشیم.

سرپرست اداره کل میراث‌فرهنگی، گردشگری و صنایع‌دستی کرمانشاه همچنین در خصوص احداث بازارچه صنایع‌دستی در شهر سنقر، اظهار کرد: ضرورت مکان‌یابی مناسب که بتواند بازده اقتصادی لازم را برای صنعتگران داشته باشد، ضروری است. در این راستا آماده همکاری با فرمانداری و شهرداری سنقر برای مشارکت در احداث بازارچه صنایع‌دستی هستیم.مرتضوی فرماندار سنقروکلیایی نیز در این نشست اظهار کرد: در دو دهه گذشته دو سد جامیشان و شهدا در شهرستان احداث شده که فرصت کم‌نظیری را برای سرمایه‌گذاری در حوزه تفریحات آبی در شهرستان ایجاد کرده است. وی افزود: در سال‌های گذشته در حوزه سد جامیشان پروژه هایی کلنگ‌زنی شده که هنوز به سرانجام نرسیده است، امیدواریم با اعلام آمادگی سرمایه‌گذاران جدید شاهد اتفاقات مثبتی در به سرانجام رسیدن طرح‌های گردشگری در حوزه این سد باشیم.مرتضوی افزود: ارتقای زیرساخت‌های شهرستان در حوزه‌های مختلف راه و برق در حال انجام است و شرایط برای اجرای طرح‌های گردشگری فراهم است. وی ادامه داد: در حوزه صنایع‌دستی نیز برخی تولیدات هنرمندان شهرستان در حوزه فرش و چاقوسازی بسیار شاخص است و نیاز به حمایت دارد.

سامان‌دهی سراب سنقر و رفع موانع میراثی و کمک به توسعه آن، سامان‌دهی محوطه بقعه مالک و توجه به بافت تاریخی شهر سنقر از دیگر مواردی بود که توسط فرماندار سنقر مطرح شد.

سرپرست اداره‌کل میراث‌فرهنگی، گردشگری و صنایع‌دستی کرمانشاه در ادامه سفر خود به شهرستان سنقر ضمن بازدید از موزه مردم‌شناسی، از منطقه نمونه گردشگری سراب گزنهله هم بازدید کرد.

حجم بالای تردد، مهمترین چالش پیشروی دستگاه قضا استان در حوزه مقابله با کرونا

معاون مالی، پشتیبانی و عمرانی دادگستری کل استان یزد با اشاره به همه گیری بالای ویروس کرونا گفت: حجم بالای تردد در مجموعه دستگاه قضا استان مهمترین چالش پیش روی دادگستری استان در حوزه مقابله با این ویروس است.

مجید دهقان در نشست با رئیس و معاونین دانشگاه علوم پزشکی شهید صدوقی (ره) با اشاره به نوع خدمت و رسالت حاکمیتی دستگاه قضا گفت: متاسفانه حجم بالای کار در دستگاه قضا و لزوم رسیدگی به شکایات مردمی در سریع ترین زمان ممکن مانع تعطیلی و دورکاری همکاران در این مجموعه است.

وی به حجم بالای مراجعات مردمی در مجموعه دستگاه قضا استان اشاره کرد و گفت: علیرغم راه اندازی سامانه های متعدد الکترونیکی و برون سپاری بخشی از فعالیت ها هنوز از میزان تردد ها کاسته نشده است.

دهقان افزود: این حجم بالای مراجعات، مخاطرات بسیاری را برای کارکنان به همراه داشته به گونه ای که علیرغم رعایت دستورالعمل های بهداشتی در قالب ارائه ماسک، نصب دستگاه ضدعفونی در محاکم، ضدعفونی مستمر ساختمان ها و .... تعداد بالایی از کارکنان در یک سال گذشته به این ویروس منحوس مبتلا و از این بین دو نفر دعوت حق را لبیک گفته اند.

وی با تقدیر از زحمات کادر بهداشت و درمان استان تصریح کرد: رشد آمار مبتلایان به کرونا علیرغم اعمال محدودیت ها و هشدارها باری مضاعف را بر دوش کادر بهداشت و درمان واردکرده است.

معاون مالی، پشتیبانی و عمرانی دادگستری کل استان یزد افزود: نیروهایی که در مجموعه بهداشت و درمان در حال فعالیت هستند به معنای واقعی کلمه فرشتگانی هستند که ایثار و کمک به هم نوع را سرلوحه زندگی خود قرار داده اند.

وی با اشاره به همکاری خوب دانشگاه علوم پزشکی شهید صدوقی (ره) با مجموعه دادگستری استان گفت: این همکاری در حوزه های مختلف به ویژه در حوزه پیشگیری از کرونا و سفر رئیس قوه قضائیه به استان قابل تقدیر است.

دهقان اظهار داشت: در صورت امکان با توجه به مشغله بالا ، سختی کار و فشار روحی وارد بر کارکنان دادگستری مقدمات استقرار یک پزشک عمومی و یک مشاور به صورت یک روز در هفته جهت بررسی سلامت عمومی کارکنان در دستور کار دانشگاه علوم پزشکی شهید صدوقی (ره) قرار گیرد.

شایان ذکر است در این نشست معاون مالی، پشتیبانی و عمرانی دادگستری کل استان یزد با اهدای لوح تقدیر به نمایندگی از رئیس کل دادگستری استان از رئیس و دو تن از معاونین دانشگاه علوم پزشکی شهید صدوقی (ره) تقدیر کرد.

تدارک برپایی «بیمارستان‌های صحرایی» از هفته آینده

استاندار کرمانشاه در پی تشدید شرایط کرونایی و افزایش بستری های کرونا، در استان اعلام وضعیت «اضطراری» کرد.

هوشنگ بازوند در جلسه ستاد مدیریت و مقابله با کرونای استان با اشاره به شرایط بسیار نامناسب کرونایی در استان، گفت: روز به روز آمارها در حال افزایش است و روزهای سخت و بحرانی را پشت سر می گذاریم.

وی افزود: با توجه به شرایط فعلی استان اعلام وضعیت «اضطراری» و هشدار می کنیم و همه باید برای مقابله جدی با این بیماری پای کار بیایند. بازوند گفت: نمی توانیم تمام بار مبارزه را روی دوش کادر بهداشت و درمان بیندازیم، زیرا در اینصورت هرگز نمی توانیم از این بحران خارج شویم. این شرایط می طلبد که همه پای کار آماده و بخشی از کار مبارزه و مقابله با این بیماری را انجام دهند.

استاندار کرمانشاه اظهار کرد: با توجه به اوضاع نامناسب کرونا در استان همه باید از هفته آینده تدارکات لازم برای برپایی بیمارستان های صحرایی را در دستور کار قرار دهند تا اگر در شرایط اضطرار نیاز بود بتوانیم به سرعت این بیمارستان ها را برپا کرده و مورد استفاده قرار دهیم.

وی افزود: از هفته آینده فرمانداران باید با هماهنگی روسای مراکز بهداشت و درمان شهرستان، نسبت به جانمایی بیمارستان های صحرایی اقدام کنند. بازوند از تمام دستگاه ها خواست در این زمینه مشارکت کرده و در کنار دانشگاه علوم پزشکی باشند.استاندار کرمانشاه از شرکت توزیع برق هم خواست تا ضمن تامین برق مناسب بیمارستان ها و جلوگیری از قطع برق این مراکز تحت هر شرایط، زیرساخت های لازم برای تامین برق بیمارستانهای صحرایی را هم فراهم کند.بازوند با تاکید بر نظارت جدی تری همه دستگاه ها بر رعایت پروتکل های بهداشتی گفت: به دنبال این نیستیم که معیشت مردم دچار مشکل شده و یا شغلی از دست برود، اما اگر قرار باشد جان و سلامت مردم به خطر بیفتد قطعا این کار را خواهیم کرد. البته در شرایط فعلی اولویت پیشگیری از رفتن به این سمت است.استاندار کرمانشاه با تاکید بر اینکه اجرای تمامی برنامه های مقابله با کرونا منوط به همکاری مردم است، گفت: اگر مردم همکاری نکنند وقوع بحران جدی است، بنابراین از مردم عاجزانه می خواهیم که بیماری کرونا را جدی بگیرند و پروتکل ها را با دقت بیشتری رعایت کرده و از ترددهای غیرضروری اجتناب کنند.

رئیس دانشگاه علوم پزشکی گیلان:

ورود نیروهای جوان به گروه های آموزشی تسهیل شود

نشست مدیر و اعضای گروه زنان دانشگاه علوم پزشکی گیلان با دکتر ارسلان سالاری، رئیس دانشگاه علوم پزشکی گیلان در سالن اجلاس حوزه ریاست دانشگاه برگزار شد.دکتر ارسلان سالاری، رئیس دانشگاه علوم پزشکی گیلان در این نشست، ضمن تبریک هفته سلامت و همچنین تقدیر از زحمات کادر درمان جهت ارائه خدمات آموزشی و درمانی ، اظهار کرد: مراکز آموزشی و درمانی دولتی، پناه گاه مردم بوده و باید ارائه خدمات جامع درمانی در این مراکز مورد توجه قرار بگیرد.وی بر لزوم ارائه خدمات مستمر در مراکز دانشگاهی تأکید کرد و افزود: در مراکز آموزشی و درمانی باید پزشک و یا رزیدنت‌های ارشد بر بالین بیمار حاضر شده و نسبت به ویزیت اقدام کنند.

رئیس دانشگاه علوم پزشکی گیلان گفت: مراکز درمانی و بیمارستانهای تحت پوشش دانشگاه باید علاوه بر ارائه خدمت در ساعات اداری، شیفت‌های عصر و شب خود را نیز فعال کنند.دکتر سالاری همچنین بر لزوم میدان دادن به جوان‌ها در گروه‌های آموزشی تأکید کرد و گفت: زحمات رؤسا و اعضای گروه‌های آموزشی نباید نادیده گرفته شود، اما درعین‌حال باید با تسهیل گری، راه را برای جوان‌ترها و همچنین حضور فعالانه آن‌ها در گروه‌ها باز کرد.

رئیس دانشگاه علوم پزشکی گیلان همچنین بر ضرورت توسعه بخش سونوگرافی، لاپاراسکوپی و دیالیز در مرکز آموزشی و درمانی الزهرا (س) رشت تأکید کرد.

روزنامه ایده روز
روزنامه اقتصادی اجتماعی
سراسری صبح ایران
ایده روز
دوشنبه ۱۴۰۰/۰۲/۰۶
شماره : ۱۰۷۶

تصویب آیین‌نامه اجرایی انتشار اوراق مالی‌اسلامی در بودجه ۱۴۰۰

هیات وزیران آیین‌نامه اجرایی مربوط به انتشار اوراق مالی اسلامی را به تصویب رساند.

هیات وزیران در جلسه روز چهارشنبه خود و در اجرای احکام مندرج در بندهای تبصره (۵) و بند (ل) تبصره (۶) ماده واحده قانون بودجه سال ۱۴۰۰ کل کشور، آیین نامه اجرایی مربوط به انتشار اوراق مالی اسلامی را به تصویب رساند.

به نقل از «پایگاه اطلاع رسانی دفتر هیئت دولت» در این جلسه که به ریاست حجت الاسلام والمسلمین دکتر روحانی رئیس جمهوری برگزار شد، به وزارت امور اقتصادی و دارایی اجازه داده شد به نمایندگی از دولت، در چارچوب مصوبات کمیته مدیریت تبعات احتمالی انتشار اوراق مالی اسلامی در بازارهای پول و سرمایه کشور، با اعلام سازمان برنامه و بودجه کشور نسبت به انتشار اوراق مالی اسلامی اقدام نماید. سازمان برنامه و بودجه کشور نیز سهم هریک از دستگاه های اجرایی و استان ها از منابع ناشی از اوراق مالی اسلامی منتشره را با رعایت ترتیبات مقرر در بندهای مربوط تعیین و با ذکر مشخصات اوراق تخصیص یافته (شامل نماد معاملاتی و تاریخ سررسید) در موارد انتشار غیرنقدی به دستگاه های اجرایی دارای تخصیص اعلام می کند.

همچنین انتشار اسناد خزانه اسلامی موضوع این آیین نامه توسط وزارت امور اقتصادی و دارایی و واگذاری آن، با سررسید تا پایان سال ۱۴۰۳ و حفظ قدرت خرید و با رعایت موارد مندرج در آیین نامه انجام می شود.آیین نامه اجرایی ساماندهی، ایجاد، ثبت و اعلام فهرست ملی تشکل های اقتصادی کشور تصویب شد

دولت در اجرای تکلیف مقرر در تبصره (۲) جزء (۴) ماده (۴) قانون حداکثر استفاده از توان تولیدی و خدماتی کشور و حمایت از کالای ایرانی، «آیین نامه اجرایی ساماندهی، ایجاد، ثبت و اعلام فهرست ملی تشکل های اقتصادی کشور» را تصویب کرد.

آیین نامه مذکور به منظور بهره برداری هرچه بیشتر از ظرفیت تشکل های اقتصادی و ساماندهی آنها و با اهداف زیر، تهیه و تصویب شده است:

شناسایی تشکل های اقتصادی موازی بر اساس شاخص های تعیین شده و اقدامات لازم برای ادغام، شبکه سازی، یکپارچه سازی و انسجام آنها پس از احراز شرایط توسط اتاق ها

اطلاع‌رسانی دلایل رد یا پذیرش درخواست های واصله برای ثبت در فهرست ملی تشکل های اقتصادی

تشکیل کارگروه ساماندهی تشکل های اقتصادی کشور به منظور ساماندهی و زمینه سازی برای ادغام، شبکه سازی، یکپارچه سازی و انسجام تشکل های اقتصادی با مسئولیت اتاق ها

شناسایی آن دسته از فعالیت های اقتصادی که فاقد تشکل فعال هستند و ساماندهی، ایجاد و ثبت و در صورت ضرورت، زمینه سازی برای ادغام تشکل های اقتصادی فعال توسط اتاق ها

راه‌اندازی سامانه الکترونیکی تشکل های اقتصادی توسط اتاق ها با همکاری کلیه دستگاه های ذیربط و به اشتراک گذاری اطلاعات مرتبط با تشکل های اقتصادی

نرخ تورم فروردین به ۳۸.۹ درصد رسید

نرخ تورم سالانه فروردین ماه ۱۴۰۰ برای خانوارهای کشور به ۳۸,۹ درصد رسیده که نسبت به همین اطلاع در ماه قبل، ۲.۵ واحد درصد افزایش نشان می‌دهد.

به گزارش مرکز آمار ایران، منظور از نرخ تورم نقطه‌ای، درصد تغییر عدد شاخص قیمت، نسبت به ماه مشابه سال قبل است. نرخ تورم نقطه‌ای در فروردین ماه ۱۴۰۰ به عدد ۴۹,۵ درصد رسیده است؛ یعنی خانوارهای کشور به طور میانگین ۴۹.۵ درصد بیشتر از فروردین ۱۳۹۹ برای خرید یک «مجموعه کالاها و خدمات یکسان» هزینه کرده اند.

نرخ تورم نقطه‌ای فروردین ماه ۱۴۰۰ در مقایسه با ماه قبل ۰,۸ واحد درصد افزایش یافته است. نرخ تورم نقطه‌ای گروه عمده «خوراکی‌ها، آشامیدنی ها و دخانیات» با کاهش ۳,۵ واحد درصدی به ۶۳.۱ درصد و گروه «کالاهای غیر خوراکی و خدمات» با افزایش ۲.۵ واحد درصدی به ۴۳.۰ درصد رسیده است.این در حالی است که نرخ تورم نقطه‌ای برای خانوارهای شهری ۴۸,۸ درصد است که نسبت به ماه قبل ۱,۰ واحد درصد افزایش داشته است. هم‌چنین این نرخ برای خانوارهای روستایی ۵۳,۰ درصد بوده که نسبت به ماه قبل ۰,۳ واحد درصد کاهش داشته است.

افزایش نرخ تورم ماهانه خانوارهای کشور

منظور از نرخ تورم ماهانه، درصد تغییر عدد شاخص قیمت، نسبت به ماه قبل است. نرخ تورم ماهانه فروردین ۱۴۰۰ به ۲,۷ درصد رسیده که در مقایسه با همین اطلاع در ماه قبل، ۰.۹ واحد درصد افزایش داشته است. تورم ماهانه برای گروه‌های عمده «خوراکی‌ها، آشامیدنی‌ها و دخانیات» و «کالاهای غیر خوراکی و خدمات» به ترتیب ۲.۹ درصد و ۲.۶ درصد بوده است.

این در حالی است که نرخ تورم ماهانه برای خانوارهای شهری ۲,۶ درصد می باشد که نسبت به ماه قبل ۰.۸ واحد درصد افزایش داشته است. هم‌چنین این نرخ برای خانوارهای روستایی ۳.۰ درصد بوده که نسبت به ماه قبل ۱.۴ واحد درصد افزایش داشته است.

افزایش نرخ تورم سالانه خانوارهای کشور

منظور از نرخ تورم سالانه، درصد تغییر میانگین اعداد شاخص قیمت در یک سال منتهی به ماه جاری، نسبت به دوره مشابه قبل از آن می باشد. نرخ تورم سالانه فروردین ماه ۱۴۰۰ برای خانوارهای کشور به ۳۸,۹ درصد رسیده که نسبت به همین اطلاع در ماه قبل، ۲,۵ واحد درصد افزایش نشان می‌دهد.

همچنین نرخ تورم سالانه برای خانوارهای شهری و روستایی به ترتیب ۳۸,۶ درصد و ۴۰.۶ درصد است که برای خانوارهای شهری ۲,۴ واحد درصد افزایش و برای خانوارهای روستایی ۲.۹ واحد درصد افزایش داشته است.

تغییرات قیمت ها در ماه جاری

در گروه عمده « خوراکی‌ها، آشامیدنی‌ها و دخانیات» بیشترین افزایش قیمت نسبت به ماه قبل مربوط به گروه «سبزیجات» (کاهو، گوجه-فرنگی و کرفس)، گروه «گوشت قرمز و سفید و فرآورده های آنها» (گوشت گوسفند، گوشت گاو و گوساله و گوشت مرغ) و گروه « آشامیدنی ها » (آب معدنی، آب هویج و آب میوه) است. در گروه عمده «کالاهای غیر خوراکی و خدمات»، گروه «کالا و خدمات متفرقه» (حق بیمه اتومبیل)، گروه «خدمات نگهداری و تعمیر واحد مسکونی» (گچکاری ساختمان، سفت کاری ساختمان) و گروه «هتل و رستوران» (کرایه اقامت در هتل، هزینه تالار پذیرایی) بیشترین افزایش قیمت را نسبت به ماه قبل داشته‌اند.همچنین در این ماه گروه «سبزیجات» (سبزی خورش،سبزی خوردن، اسفناج) نسبت به ماه قبل کاهش قیمت داشته است.

درصد تغییرات شاخص قیمت در دهک های هزینه‌ای کل کشور در ماه جاری

دامنه تغییرات نرخ تورم سالانه در فروردین ماه ۱۴۰۰ برای دهک‌های مختلف هزینه‌ای از ۳۷,۵ درصد برای دهک اول تا ۴۵.۸ درصد برای دهک دهم است.

تجارت خارجی ۳۶.۵ میلیارد دلاری با همسایگان در سال ۹۹

میزان تجارت خارجی کشورمان با کشورهای همسایه در سال گذشته ۸۲ میلیون و ۵۳۵ هزار و ۳۸۹ تن انواع کالا برابر با ۳۶ میلیارد و ۵۰۲ میلیون و ۳۱۵ هزارو ۸۶۹ دلار بوده است.سید روح اله لطیفی، سخنگو ودبیر شورای اطلاع رسانی گمرک جمهوری اسلامی ایران اظهار داشت: کشورمان با ۱۵ کشور امارات متحده عربی ،افغانستان،ارمنستان،آذربایجان ،بحرین، عراق،کویت، قزاقستان، عمان، پاکستان، قطر، روسیه، ترکیه، ترکمنستان و عربستان دارای مرزهای آبی وخاکی است وتجارت خارجی کشورمان در رویه های واردات و صادرات با این کشورها از هر حیث برای کشور وبخصوص تجار و تولید کنندگان دارای اهمیت است وعلی رغم برخی دشواری هایی که بر اثر شیوع ویروس کرونا و همچنین تحریم های ظالمانه در طی سال های اخیر داشته ایم، با تلاش وجدیت همکاران ما درگمرک جمهوری اسلامی ایران و بنگاه های اقتصادی، تجار و بازرگانان حجم تجارت خارجی کشور با همسایگان قابل قبول بوده است.

لطیفی افزود: در طی ۱۲ ماه سال ۹۹ حجم تجارت خارجی کشورمان با همسایگان از حیث وزنی بالغ بر ۸۲ میلیون و ۵۳۵ هزارو ۳۸۹ تن انواع کالا برابر با ۳۶ میلیارد و ۵۰۲ میلیون و ۳۱۵ هزار و ۸۶۹ دلار بوده است .که از این میزان سهم صادرات محصولات کشورمان به کشورهای همسایه ۶۷ میلیون و ۸۴۱ هزارو ۲۱۳ تن برابر با ۲۰ میلیارد و ۳۵۷ میلیون و ۴۵۵ هزارو ۲۱۳ دلار است که ۶۰درصد وزن و ۵۸درصد ارزش کل صادرات غیرنفتی کشورمان به جهان را شامل می شود.لطیفی خاطر نشان کرد: بیشترین حجم صادرات کشورمان به کشورعراق بوده است با ۲۵ میلیون و ۶۷۰ هزارو ۳۹۲ تن وبه ارزش ۷ میلیاردو ۴۴۸ میلیون و ۴۳۱ هزارو ۶۷۳ دلار ، ضمن آنکه کمترین حجم صادرات را هم به بحرین داشته ایم که برابر با هشت میلیون و ۴۷۳ هزارو ۷۰۴ دلار بوده است .سخنگوی گمرک در ادامه گفت : در سال ۹۹ نزدیک به ۱۴میلیون و ۷۰۰هزار تن کالا ارزش ۱۶میلیارد و ۱۴۵میلیون دلار از کشورهای پانزده گانه همسایه وارد کشور شده است که ۴۳.۵درصد وزن و ۳۶.۵درصد کل واردات کشور از کشورهای جهان، از همسایگان ما بوده است، که بیشترین حجم واردات کشورمان از همسایگان نیز از امارات متحده عربی با پنج میلیون و ۱۳۶ هزار و ۵۳۴ تن کالا و به ارزش ۹ میلیارد و ۷۵۷ میلیون و ۷۸۷ هزارو ۵۹۱ دلار و کمترین میزان واردات را هم از کشور بحرین به ارزش ۹۴۶ هزارو ۸۰۸ دلار بوده است .لطیفی افزود :پس از عراق، اصلی ترین مقاصد صادراتی محصولات و کالاهای ایرانی به ترتیب امارات با ۱۵میلیون و ۴۳۷هزار و ۵۶۶تن به ارزش چهار میلیارد و ۶۶۱میلیون و۶۲۱هزار و ۶۸۲دلار، ترکیه با دو میلیارد و۵۳۶ میلیون و۶۱۶ هزارو ۶۸۸ دلار وافغانستان با دو میلیارد و۳۰۸ میلیون و۴۰۱ هزارو ۲۵۹ دلار هستند. همچنین اصلی ترین مبادی واردات کشورمان از همسایگان نیز پس از امارات متحده عربی، کشورهای ترکیه با ۴میلیارد و ۴۰۰ میلیون و ۹۱ هزارو ۸۲ دلار و روسیه با یک میلیارد و ۷۰ میلیون و ۲۵۶ هزارو ۲۶۲ دلار هستند.

جداول بودجه ۱۴۰۰ طبق رویه هر سال جمع‌بندی و ابلاغ شد

سخنگوی کمیسیون تلفیق بودجه ۱۴۰۰ گفت: جداول بودجه ۱۴۰۰ طبق رویه هر سال جمع‌بندی و ابلاغ شده و البته برای پیگیری انتقاد برخی از نمایندگان جلسه‌ای در اینباره برگزار می‌شود.

رحیم زارع درباره اظهارات یکی از نمایندگان مجلس در خصوص جداول بودجه توضیحاتی به خبرنگاران ارائه داد. وی با اشاره به هشت سال حضور خود در مجلس، گفت: در همه مجالس تصمیم‌گیری درباره جداول بودجه که حدود هزار صفحه است، با تفویض صحن به کمیسیون تلفیق واگذار می‌شد تا با مشورت روسای کمیسیون‌ها تصمیم‌گیری شود. از روزی که لایحه ارجاع می‌شود تا روز ابلاغ، بارها و بارها به دلیل تصمیمات صحن و بررسی کارشناسان و نظرات شورای نگهبان تغییر می‌کند.سخنگوی کمیسیون تلفیق تصریح کرد: مهم آن است که تغییرات جداول بودجه با احکام مصوب صحن تعارضی نداشته باشد و طبق درخواست کلیه نمایندگان مردم برای حوزه‌های انتخابیه آنها بوده است که جداول بودجه ۱۴۰۰ اینگونه است.

زارع با بیان اینکه تاخیر در ابلاغ جداول هم در برخی سال‌ها یک رویه بوده تا موارد مدنظر شورای نگهبان به ویژه برای پروژه‌های جدید مرتفع شود، تاکید کرد: تصویب بودجه حق مجلس است و همه دقت نظر برای برقراری عدالت بودجه‌ای در کلیه مناطق به ویژه مناطق محروم بوده است.

وی با بیان اینکه آنچه در صحن رای‌گیری شده ماده واحده لایحه بودجه و احکام و ضوابط مندرج در تبصره‌های ذیل و همچنین ارقام کلی منابع و مصارف و سرفصل‌های کلی ذیل آن است، تاکید کرد: جداول بودجه ۱۴۰۰ نیز طبق رویه هر سال جمع‌بندی و ابلاغ شده است.

سخنگوی کمیسیون تلفیق گفت: رییس مجلس هم در جلسه علنی روز سه‌شنبه ۳۱ فروردین گفت که برای پیگیری انتقاد برخی نمایندگان با هیات رییسه کمیسیون تلفیق جلسه‌ای برگزار شود که این مهم انجام خواهد شد.

غیرمستقیم‌ها هر چه سریعتر کد سجام بگیرند

معاون امور اقتصاد و دارایی اداره کل امور اقتصادی و داریی استان کرمانشاه سجامی شدن را شرط شرکت در انتخابات سرمایه‌گذاری سهام عدالت دانست و گفت: حدود ۶۸۰ هزار نفر سهامدار غیرمستقیم در استان کرمانشاه شرایط شرکت در انتخابات هیأت مدیره را دارند.

فرید خلیلی در جمع اصحاب رسانه در خصوص انتخابات هیأت مدیره شرکت سرمایه‌گذاری استانی سهام عدالت، اظهار داشت: انتخابات هیأت مدیره شرکت سرمایه‌گذاری سهام عدالت در نیمه دوم اردیبهشت‌ماه تا نیمه اول خردادماه به صورت سراسری در کشور برگزار می‌شود.

وی ادامه داد: حدود ۶۸۰ هزار نفر سهامدار غیرمستقیم در استان کرمانشاه شرایط شرکت در انتخابات هیأت مدیره را دارند، این سهامداران برای اینکه بتوانند در مدیریت سهام خود با انتخاب هیأت مدیره کاردان و توانمند سهیم باشند لازم است حتما هر چه سریع‌تر با مراجعه به سامانه سجام، کد سجامی را بگیرند.

معاون امور اقتصاد و دارایی اداره کل امور اقتصادی و دارایی استان کرمانشاه در خصوص سهام عدالت متوفیان، تصریح کرد: سهام عدالت متوفیان به وارث سهامدار می‌رسد در بازده زمانی ۱۰ ساله که پرونده سهام عدالت طول کشیده حدود ۳ میلیون سهامدار در کشور متوفی داریم که بیش از ۴۰ هزار نفر از این متوفیان مربوط به استان کرمانشاه است.

وی با تشریح مراحل انتقال سهام متوفی به وراث، ادامه داد: وراث ابتدا به سامانه سهام عدالت رجوع کنند و با درج کد ملی متوفی مطمئن شوند که متوفی سهامدار است.

خلیلی خاطرنشان کرد: در مرحله بعد با مراجعه به دفاتر قضایی گواهی حصد وراثت را اخذ و بعد از دریافت مجددا به سامانه سپرده گذاری مرکزی که مربوط به سازمان بورس است مراجعه کنند.

وی تصریح کرد: یک نفر از واراث به عنوان نماینده به دفاتر پیشخوان مراجعه تا گواهی حصر وراثت، گواهی فوت، اصل شناسنامه و کارت ملی متوفی در قسمت خدمات انتقال سهام بارگذاری کنند و در آن‌جا یک فرم تقسیم سهام در اختیار نماینده وراث قرار می‌گیرد و پس از تکمیل این فرم دفاتر پیشخوان آن را به سازمان بورس و دفتر سپرده‌گذاری مرکزی منتقل و فرایند انتقال سهام به وراث قانونی انجام می‌شود.

شیرین کردن یا شور کردن؛ کدام یک؟

آنچه درباره آب سد میناب رخ داد و آن را برای بندرعباس بردند که هم به میناب لطمه وارد کرد و هم تکافوی نیاز بندرعباس را نداد.

سرانجام موضوع استفاده از آب دریا برای مصارف مختلف شکل اجرائی به خود گرفت. برخلاف همه دنیا که شهرهای ساحلی دریا که نوعا فاقد آب شیرین هستند (برخی مانند خرمشهر یا ریودوژانیرو دارای آب شیرین هستند) و از آب دریا استفاده می‌کنند، ما سال‌ها آب شیرین شهرهای دیگر را به ساحل می‌بردیم مانند آنچه درباره آب سد میناب رخ داد و آن را برای بندرعباس بردند که هم به میناب لطمه وارد کرد و هم تکافوی نیاز بندرعباس را نداد. البته به نظر می‌رسد طرح‌های آب‌رسانی به داخل ایران اندکی جاه‌طلبانه باشد و علاوه بر آن پس از مدتی کفاف مصرف را ندهد. براساس آنچه گفته شده، حدود ۱۳۰ هزار میلیارد تومان هزینه سرمایه‌گذاری خطوط لوله شیرین‌سازی آب و آب‌رسانی است که رقم قابل توجهی است. در این رابطه نکات زیر قابل توجه است.

اول: آنکه حجم آبی که باید شیرین شود، بسیار زیاد است و نیاز به انرژی و تجهیزات بسیار زیادی دارد که البته سیستم به کار برده‌شده برای نویسنده روشن نیست اما به‌هرحال حسب آمار جهانی یا مصرف انرژی فوق‌العاده دارد یا تغییر و جاگذاری برخی عناصر آب‌شیرین‌کن هزینه زیادی (و فعلا ارزی) می‌طلبد.

دوم: آب از ساحل دریا با ارتفاع صفر علاوه بر پیمودن صدها کیلومتر یا در حد هزار کیلومتر باید به ارتفاع تا هزارو ۵۰۰ متر به شهرهای مقصد رسانده شود و بدیهی است به دلیل پستی و بلندی‌های مختلف و طبعا پیروی فاصله لوله از سطح زمین و نبود امکان احداث تونل‌های پی‌درپی و طولانی برای نصب لوله، آب در دفعات مختلف باید به ارتفاع برده شود و حتی ممکن است در برخی نقاط به شیرهای فشارشکن نیاز شود. انتقال آب در لوله و طی پستی و بلندی آن نیاز به پمپ‌های قوی دارد و مصرف برق بسیاری را می‌طلبد.

سوم: سرمایه‌گذاری این خطوط آب توسط چند شرکت بزرگ انجام شده است و طبعا شرکت‌های یادشده که عمدتا متعلق به سهامداران مختلف هستند، توقع دارند که این سرمایه‌گذاری در حد معقول برای شرکت سودرسانی داشته باشد و اگر چنین نباشد، طبعا ظلمی بر صاحبان سهام آن می‌شود. از این رو قیمت فروش آب باید حسب قیمت تمام‌شده و سود منطقی محاسبه شود و به نظر می‌رسد قیمت هر مترمکعب این آب قابل مقایسه با قیمت‌های رایج در کشور نباشد و این موجب دوگانگی در قیمت‌گذاری و بروز مشکلات می‌شود.

چهارم: معمولا وقتی جریان آب به یک منطقه می‌رسد، برخلاف تعریف‌های ابتدایی درباره مصرف آن مانند آنکه باید به مصارف شرب برسد، مشتریان جدیدی پیدا می‌کند و تصمیمات جدیدی از سوی مقامات سیاسی اتخاذ می‌شود و همین تصمیمات باعث ناکافی‌شدن آب برای مصارف تعیین‌شده می‌شود.

پنجم: با توجه به نیاز آب در سراسر خط لوله، امکان نقب‌زدن و استفاده از آب سرراهی و بدون تعهد مالی بسیار است و چه‌بسا از چشم مسئولان پنهان بماند یا آن را پنهان نگاه دارند.

ششم: چنین آب گران‌بهایی (البته آب اصالتا بسیار گران‌بهاست ولی نزد عامه بی‌ارزش است) را باید به قول معروف قطره‌چکانی مصرف کرد و برای مصرف آن حدود و ثغور لازم و تمهیدات ضروری اندیشید درحالی‌که ما معمولا آن را رها می‌کنیم زیرا اگر قادر به انجام چنین کاری بودیم، آب کشور در سال‌های گذشته و اکنون این‌چنین دچار تاراج نمی‌شد. وقتی ما نمی‌توانیم تعریفی برای مصرف آب و صرفه‌جویی در آن پیدا کنیم، آب شیرین‌شده دریا به‌زودی دچار مصرف بی‌رویه می‌شود و هرچه تلاش کنیم، کمبود بیشتری را متوجه می‌شویم.

هفتم: آنکه وجود آب سبب تقاضای کاذب و جدیدی می‌شود و این امر یک چرخه معیوب ایجاد می‌کند؛ یعنی آب زیاد، تقاضای زیاد، آب زیادتر، تقاضای زیادتر.

هشتم: کار انجام‌شده بسیار خوب و قابل تقدیر است ولی سؤال اینجاست که آیا از آب‌های داخلی حسن استفاده را کرده‌ایم. آیا به صدها طرح تصفیه فاضلاب شهری که دولت با افتخار چندتایی از آنها را امسال با کم و زیاد افتتاح کرد، نباید اولویت داده شود. می‌دانیم که هزینه تصفیه فاضلاب بسیار کمتر از سیستم نمک‌زدایی و انتقال آب است. تا وقتی آب را به مثابه یک موجود گران‌بها درک نکنیم، اقدامات ابتر می‌ماند. در همین تهران همواره با خواهش و التماس از مردم تقاضای کم‌مصرفی شده و با شکست روبه‌رو شده است. امسال که سد امیرکبیر و سد طالقان خالی مانده است، چه باید کرد درحالی‌که مردم عادت به مصرف بی‌رویه کرده‌اند و هنوز نیز تکمیل طرح‌های فاضلاب شهری به کندی انجام می‌شود؛ هرچند نشتی آب از لوله‌ها در تهران به قول سازمان آب ۳۰ درصد است و البته بعید به نظر می‌آید.

نهم: می‌گوییم حق مردم دانستن است ولی در عمل آن را مخفی نگاه می‌داریم. خوب است مسئولان به‌روشنی درخصوص مسائل یادشده گزارش درستی به زبان فارسی قابل فهم (چون فارسی برخی گزارشات آن‌قدر پیچیده است که کلیله‌ودمنه جلوی آن لنگ می‌اندازد) تهیه کنند و در اختیار مردم و به‌خصوص سهامداران شرکت‌های سرمایه‌گذار بگذارند. در آخر اینکه اگر الگوی مصرف و روش مصرف را در کشاورزی، صنعت و مصارف خانگی با تأکید بر صرفه‌جویی حداکثر تعریف نکنیم، این طرح‌ها فقط یک مسکن زودگذر است. راستی چرا ما آب شیرین کارون را شور می‌کنیم و حاضر به تصحیح آن نیستیم؟ چرا اهواز در کنار کارون در فاضلاب است و مردم آب شیرین ندارند؟

خبر

تداوم روند تدریجی کاهشی نرخ دلار و آمادگی برای ورود به کانال ۲۲ هزاری

نرخ دلار در صرافی‌های بانکی امروز (پنجشنبه) با ۳۶ تومان کاهش در مقایسه با روز کاری گذشته به رقم ۲۳ هزار و ۳۳۳ تومان رسید و به این ترتیب آماده ورود به کانال ۲۲ هزار تومانی می‌شود.

قیمت فروش یورو امروز با کاهش ۱۶ تومانی نسبت به قیمت پایانی روز گذشته ۲۷ هزار و ۹۷۷ تومان شد.

امروز قیمت خرید هر دلار ۲۲ هزار و ۸۷۱ تومان و نرخ خرید هر یورو نیز ۲۷ هزار و ۴۲۳ تومان بود.

علاوه بر این، نرخ خرید دلار در بازار متشکل ارزی ۲۳ هزار و ۱۲۹ تومان و نرخ فروش آن ۲۳ هزار و ۳۶۰ تومان اعلام شد.

همچنین نرخ یورو در این بازار ۲۷ هزار و ۶۵۸ تومان و نرخ فروش آن نیز ۲۷ هزار و ۹۳۵ تومان اعلام شد.

بر اساس این گزارش، در سامانه سنا در روز معاملاتی گذشته (چهارشنبه) هر یورو به قیمت ۲۷ هزار و ۹۰۵ تومان و هر دلار ۲۳ هزار و ۲۷۱ تومان به فروش رسید.همچنین روز کاری گذشته در سامانه نیما، حواله یورو به قیمت ۲۷ هزار و ۹۵۹ تومان فروخته و حواله دلار به قیمت ۲۳ هزار و ۲۳۳ تومان معامله شد. با توجه به تحولات سیاست خارجی و افزایش امیدواری به موفقیت مذاکرات وین، آزادسازی پول‌های بلوکه شده ایران در سایر کشورها و کاهش سفته‌بازی در بازار ارز، قیمت انواع ارز در هفته‌های اخیر روند کاهشی داشته است.

روزنامه ایده روز
روزنامه اقتصادی اجتماعی
سراسری صبح ایران
ایده روز
دوشنبه ۱۴۰۰/۰۲/۰۶
شماره : ۱۰۷۶

امسال بیش‌از ۱۲۰۰ تن عسل در اشنویه برداشت می‌شود

مدیر جهاد کشاورزی اشنویه گفت: این شهرستان از تولیدکنندگان مهم عسل در آذربایجان‌غربی است وپیش‌بینی می‌شود در صورت مساعد بودن شرایط آب‌وهوایی امسال حدود یک‌هزار و ۲۲۰ تن عسل در این شهرستان تولید شود.

مرادرسول انصاری در گفت و گو با خبرنگار ایرنا افزود: این مقدار عسل از ۷۶ هزار کندوی مدرن و بومی مستقر در ییلاق‌های اشنویه تولید می‌شود، وی ادامه داد: علاوه بر این مقدار عسل، ۷۹ تن موم، ۴۰۰ کیلوگرم بره موم و ۵۶ کیلوگرم گرده از زنبورستان‌های این شهرستان برداشت می‌شود. مدیر جهادکشاورزی اشنویه با اشاره به خارج‌سازی پرورش زنبور عسل از فرآیند تک محصولی اظهار داشت: زنبورداران این شهرستان علاوه بر عسل، فرآورده‌های جانبی آن از جمله ژل رویال، گرده و زهر زنبور عسل را نیز برداشت می‌کنند.

وی با بیان اینکه در این شهرستان ۳۳۴ زنبوردار فعالیت می کنند، ادامه داد: امسال نیز ۳۱ زنبوردار مهاجر از شهرستان های ارومیه، خوی، چایپاره، مراغه به مدت پنج ماه در مراتع ییلاقی این شهرستان مستقر هستند و به طور مستقیم زمینه اشتغال برای ۵۰۰ نفر ایجاد می‌شود. وی اضافه کرد: مهارت زنبورداران در پرورش و تغذیه مناسب زنبور، مساعد بودن شرایط آب و هوایی، وضعیت مطلوب مراتع و کوچ به موقع به مناطق جنوب کشور از جمله عوامل افزایش میزان تولید عسل در این شهرستان است. اشنویه با داشتن ۱۲ هزار هکتار باغ، مراتع ییلاقی مناسب و آب وهوای مساعد یکی از شهرستان های مستعد برای پرورش عسل است.

این شهرستان با بیش از ۷۴ هزار نفر جمعیت در جنوب آذربایجان‌غربی قرار دارد.

دبیر سندیکای صنایع کنسرو ایران: کاهش سهم کارفرما به ۱۰ درصد گره بزرگی از تولید باز می کند

میر رضوی، دبیر سندیکای صنایع کنسرو ایران اظهار داشت: در حال حاضر یکی از موانع تولید در خصوص بیمه تامین اجتماعی است که اگر سهم کارفرما به ۱۰ درصد کاهش یابد، کمک بزرگی به تولید خواهد بود.

محمد میر رضوی، دبیر سندیکای صنایع کنسرو ایران به گفت: در حال حاضر در بحث تولید محصولات کنسروی با موانع بسیاری مواجه هستیم از جمله بیمه سازمان تامین اجتماعی که در خواست ما این است که در این مورد سهم کارفرما به ۱۰ درصد کاهش یابد. در واقع اگر سهم کارفرما ۱۰ درصد شود و بقیه را دولت بپردازد کمک بزرگی به تولید خواهد بود.

میر رضوی افزود: مساله بعدی نرخ بهره های بانکی است که غالبا بالا است و از توان تولیدکننده خارج است. لذا کاهش نرخ بهره های بانکی یک مانع زدایی بزرگ خواهد بود.شناور بودن نرخ ارز ارزش محصولات صادراتی را با مشکل مواجه می کنداین مقام مسئول خاطر نشان کرد: یکی دیگر از موانع بزرگ در مسیر تولید چند نرخی بودن نرخ ارز است که بسیار مشکل ساز شده است. در حالی که باید یکسان باشد تا هم تولید کننده و هم وارد کننده با فکر آزاد بتواند تولیدشان را انجام دهند و مطمئن باشند نرخ ها شناور نیست.وی ادامه داد: از سوی دیگر یکی از مشکلات ما برای ارزش گذاری، تفاوت نرخ ارز است که شناور است و مشخص نیست.میر رضوی گفت: به عبارت دیگر امروز ارزش دلاری بر روی محصول صادراتی می گذارند اما ممکن است دو ماه دیگر تغییر کند که یا به ضرر تولید کننده است یا به نفعش می شود. لذا ثابت نبودن نرخ ارز برای صادرات مشکل ساز شده است.

خرید ۳۰۰ هزار تن گندم با قیمت تضمینی تا ۴ اردیبهشت‌ماه

مدیرکل هماهنگی خرید داخلی شرکت بازرگانی دولتی ایران گفت: خرید تضمینی گندم از ۱۱ فروردین‌ماه در کشور آغاز شد و تا امروز ۳۰۰ هزار تن محصول به این شرکت تحویل داده شده است. «مرتضی سعادتی کیا» با اشاره به روند پرشتاب تحویل گندم در مراکز هفت استان درگیر عملیات خرید تضمینی، اظهار داشت: ارزش گندم های خریداری شده بیش از یک‌هزار میلیارد تومان است که اسناد گندم‌های خریداری شده در کمترین زمان ممکن پس از ثبت در سامانه، برای پرداخت به بانک عامل ارسال می‌شود.سعادتی کیا خاطرنشان کرد: این مقدار گندم در قالب ۳۸ هزار و ۸۱۲ محموله از ۱۵ هزار و ۷۵ گندم کار تحویل گرفته شده است که در این میان استان خوزستان با خرید ۲۱۲ هزار تن پیش‌تاز تحویل گندم از کشاورزان است و کرمان با حدود ۲۹ هزار تن در رتبه دوم قرار دارد.

به گفته وی، استان ایلام به‌تازگی وارد عملیات خرید شده و استان کرمان آغازگر خرید گندم در کشور است.

خرید تضمینی گندم در سال جدید با قیمت چهار هزار تومان در کشور آغاز شد که برای حمایت از کشاورزان و تضمین تداوم خودکفایی در تولید این محصول استراتژیک به پنج‌هزار تومان افزایش یافت.

رشدکم سابقه ۲۲ درصدی مصرف برق فروردین امسال

مدیرعامل شرکت تولید، انتقال و توزیع نیروی برق ایران گفت: رشد۲۲ درصدی مصرف برق در فروردین امسال کم سابقه است.

محمد حسن متولی زاده در نخستین اقدام فراگیر سال ۱۴۰۰ با محوریت عبور موفق از پیک بار افزود: چندسال اخیر هیچ زمانی رشد مصرف برق به میزان ۲۲ درصد را نداشته ایم و این امر در فروردین امسال یک رکورد است.

وی ادامه داد: گرمای زودرس امسال که به طور متوسط ۵ درجه گرمای بیشتری به همراه داشت سبب این میزان رشد در فروردین شده است.

مدیرعامل توانیر گفت: گرمای زودرس از طرف دیگر روشن شدن پیش از موعد چاه های کشاورزی را به همراه داشته که این خود سبب رشد بار فروردین شده است. متولی زاده ادامه داد: کاهش ۴۰ درصدی حجم آب درمخازن سدهایی برق آبی تابستان خیلی حساسی را برای صنعت برق رقم زده است که شرایط تامین برق را با مشکل همراه خواهد کرد.

وی با اشاره به گسترش بیماری کرونا در کشوربر ضرورت مدیریت مصرف برق تاکید کرد و خاطرنشان ساخت: صنعت برق امسال در گام نخست مدیریت مصرف را از خود شروع کرده و مکلف شده ۵۰ درصد کاهش مصرف در ساختمان های اداری اعمال کند.

مصرف برق وزارت نیرو نصف می شود

معاون وزیر نیرو در امور برق و انرژی دستورالعمل اقدامات اضطراری مدیریت مصرف برق ساختمان‌های اداری وزارت نیرو را ابلاغ کرد.

دستورالعمل مدیریت مصرف برق ساختمان‌های اداری وزارت نیرو پیرو مصوبه هیئت وزیران از سوی همایون حایری معاون وزیر نیرو در امور برق و انرژی به شرکت‌های تابعه (دولتی) و وابسته (غیردولتی) این وزارتخانه ابلاغ شد. این دستورالعمل پیرو مصوبه هیئت وزیران و با توجه به محدودیت جدی ذخایر آبی نیروگاه‌های برق‌آبی، کاهش تولید این نیروگاه‌ها نسبت به سال گذشته و ضرورت مدیریت مصرف برق در ماه‌های گرم پیش رو برای اقدامات اضطراری مدیریت مصرف در ساختمان‌های اداری و ساختمان‌های حوزه تحت پوشش از ۱۵ اردیبهشت تا ۱۵ شهریور سال ۱۴۰۰ تدوین و ابلاغ شده است.طبق اعلام وزارت نیرو، این مصوبه، «نباید میزان قدرت و انرژی مصرفی ساختمان‌ها در این مدت از ۵۰ درصد میزان مصرف دوره مشابه سال قبل بیشتر باشد»، «در استان‌های خوزستان، بوشهر، هرمزگان و سیستان و بلوچستان و مناطق گرمسیر، استفاده از کولرهای گازی و همچنین دستگاه‌های سرمایشی متمرکز صرفاً با تنظیم دمای تجهیزات سرمایشی بر روی حداقل ۲۶ درجه و در محدوده ساعت کاری مجاز است و پس از اتمام ساعت کاری بایستی نسبت به خاموش کردن تمامی وسایل سرمایشی و برقی غیرضروری اقدام شود.

خشکسالی، مزارع دیم گرمی و بیله‌سوار را تهدید می کند

رییس سازمان جهاد کشاورزی استان اردبیل اعلام کرد: خشکسالی و شرایط اقلیمی حاکم بر شمال استان اردبیل در منطقه مغان، مزارع غلات دیم شهرستان‌های بیله‌سوار و به ویژه گرمی را تهدید می‌کند.

خلیل نیکشاد در بازدید از مزارع دیم و آبی شمال استان اردبیل در منطقه مغان افزود: در سال زراعی جاری شاهد بارندگی کمتری در منطقه هستیم و علاوه بر این، دمای هوا و وزش باد گرم موسوم به گرمیج، مزارع منطقه را با تنش جدی کاهش رطوبت و خطر خشکیدگی مواجه کرده است.

بر اساس اعلام سازمان جهاد کشاورزی استان اردبیل، در سال زراعی جاری در ۲ شهرستان گرمی و بیله‌سوار حدود ۱۲۰ هزار هکتار به صورت دیم به کشت غلات از جمله گندم و جو و نیز حبوبات از نوع عدس اختصاص یافته است که اکنون خشکسالی بخش اعظمی از این مزارع را تهدید می‌کند.

امور آب استان اردبیل چند روز اعلام کرد که بارندگی در استان اردبیل در سال آبی جاری ۵۰ درصد کاهش یافته است.

اداره کل هواشناسی استان نیز اعلام کرد که در فروردین ماه امسال علاوه بر وزش شدید و مستمر باد گرم موسوم به گرمیج، متوسط دمای استان سه درجه بیشتر از میانگین هر سال بوده است.

امسال کاهش بارندگی و دمای بالای هوا و نیز وزش مستمر باد گرم، شرایط خشکسالی را بر مزارع دیم به خصوص در شمال استان اردبیل حاکم کرده است.

رئیس سازمان جهاد کشاورزی استان اردبیل در ادامه بیان کرد: در سال زراعی جاری، ۳۹۹ هزار هکتار از اراضی دیم و آبی این استان به زیر کشت گندم و جو رفته و در حال حاضر وضعیت مزارع آبی مطلوب است اما شرایط مزارع دیم استان رضایت بخش نیست.

وی اظهار کرد: اگر در چند روز آینده بارندگی کافی اتفاق نیفتد خسارت ناشی از تنش آبی و خشکسالی در منطقه زیاد خواهد بود.

نیکشاد خواستار مراقبت جدی از مزارع گندم و جو در مرحله رشد و اقدام هوشمندانه برای تغذیه گیاهی این ۲ محصول شد و با اشاره به لزوم فعالیت مستمر شبکه‌های مراقبت مزارع گفت: فعالیت جدی شبکه‌های مراقبت و پیش آگاهی، پایش و ردیابی منظم عوامل خسارت‌زا و مدیریت به موقع این عوامل در صورت مشاهده علائم آلودگی، رصد بیماری و مدیریت و کنترل آنها ضروری است.

وی در ادامه در جریان بازدید از مزارع کلزای منطقه مغان با اشاره به اهمیت کشت دانه‌های روغنی برای کشور افزود: امسال پنج هزار و ۷۰۰ هکتار از مزارع استان به زیر کشت محصول کلزا رفته و سطح سبز و عاری بودن مزارع این محصول از علف‌های هرز در وضعیت مطلوب قرار دارد.

رئیس سازمان جهاد کشاورزی استان اردبیل در خصوص وضعیت مزارع سیر و چغندر قند پائیزه در منطقه مغان نیز بیان کرد: در سال جاری یکهزار و ۵۰۰ هکتار از اراضی استان اردبیل زیر کشت محصول سیر رفته و خوشبختانه امسال هم بازار بسیار خوبی برای این محصول پیش‌بینی می‌شود. وی با اشاره به کشت چغندر قند پاییزه در ۲ هزار و ۱۷۰ هکتار از اراضی زراعی شمال استان اردبیل در منطقه مغان گفت: کشت چغندر قند بهاره نیز در منطقه مغان و در دشت اردبیل و مشکین‌شهر آغاز شده و پیش‌بینی می‌شود که سطح زیر کشت این محصول به ۲ هزار و ۵۰۰ هکتار برسد.

به گزارش ایرنا، استان اردبیل ۱۸ هزار کیلومتر مربع وسعت دارد که معادل ۱.۰۹ درصد از مساحت کل کشور ایران است.

۴۳.۶ درصد از مساحت این استان شامل ۸۱۷ هزار هکتار اراضی کشاورزی، ۵۰.۴ درصد معادل ۹۴۹ هزار هکتار مرتع، ۳.۵ درصد برابر ۶۳ هزار هکتار جنگل و مابقی نیز مربوط به سایر کاربری‌هاست.

اراضی زراعی استان به مساحت ۷۷۸ هزار هکتار است که ۵۱۵ هزار هکتار آن به صورت دیم و ۲۲۵ هزار هکتار آن نیز به صورت آیی کشت می‌شود و در ۳۹ هزار هکتار از اراضی این استان نیز باغ احداث شده است.امسال گندم در ۲۹۹ هزار هکتار از اراضی دیم و آبی استان اردبیل کشت شده است و پیش‌بینی می‌شود که در صورت مساعد بودن شرایط بارندگی، ۵۸۰ تا ۶۰۰ هزار تن گندم در این استان تولید شود. محصول گندم با حدود ۲۹۹ هزار هکتار، بیشترین سهم اراضی کشت محصول کشاورزی در استان اردبیل را دارد. اردبیل در تولید بسیاری از ارقام از جمله رتبه اول تولید عدس، رتبه اول تولید کلزا، رتبه دوم تولید سیب زمینی، رتبه سوم تولید عسل، رتبه پنجم تولید چغندر قند، رتبه هفتم تولید حبوبات و رتبه هفتم تولید گندم و جو را دارد.

آبزیان هم از سفره مردم پر کشید

محصولات پروتئینی طی سالهای اخیر با افزایش جهشی مواجه بوده اندودر حال حاضر کمترین سهم را در سبد غذایی خانوار دارند، با ادامه این روند در کوتاه مدت، به طور کلی از سفره خانوار حذف می شوند.

حسن روحانی، رئیس جمهور پنج شنبه گذشته دوم اردیبهشت ماه یکی از راه حل های کنترل گرانی مرغ را هدایت مردم به سمت مصرف آبزیان برشمرد و گفت: «اگر ما بتوانیم به قیمت مناسب و به اندازه مناسب آبزیان را در اختیار مردم قرار دهیم، مسلماً اگر عادت مردم از مصرف گوشت قرمز یا گوشت مرغ حرکت کند به سمت آبزیان، خوب این یک تحول بزرگی است.». اما نکته این است که بازار با این اگر و مگرها تنظیم و سر به راه نمی‌شود.

اما نگاهی به قیمت انواع آبزیان نشان می‌دهد قیمت این اقلام نیز مانند گوشت قرمز و مرغ طی سال گذشته با صعود نجومی همراه بوده و انواع آبزیان از سبد مصرف بسیاری از مردم حذف شده است؛ حتی انواع ماهی‌های پرورشی بخصوص قزل‌آلا که به وفور در کشورمان تولید می‌شود و تا همین ایام اخیر، با قیمت‌های مناسب سر سفره بسیاری از مردم حتی دهک‌های پایین درآمدی قرار داشت، طی سال گذشته با افزایش شدید قیمت مواجه شده و تقاضای مردم برای آن به شدت کاهش یافته است.

نکته قابل تأمین اینکه رئیس جمهور اطلاع ندارد صعود قیمت ارز به بالای ۳۰ هزار تومان قیمت همه اقلام مصرفی خانوارها را با رشد لجام گسیخته مواجه کرده و این رشد لجام گسیخته در کنار بی تدبیری‌های تأمل برانگیز متولیان، معیشت مردم را به شدت تحت فشار قرار داده است.

متأسفانه محصولات پروتئینی طی سالیان اخیر با افزایش جهشی مواجه بوده‌اند و در حال حاضر کمترین سهم را در سبد غذایی خانوار دارند و به نظر می‌رسد با ادامه این روند، این اقلام به طور کلی از سفره خانوار حذف خواهند شد چرا که بسیاری از خانوار دیگر توان خرید این محصولات را ندارند.

مرغ و صف‌های طولانی!

تنها امید مردم به مرغ و تخم مرغ است که قیمت این دو قلم کالا نیز در طول سال با نوسانات شدیدی همراه است و عملاً دسترسی خیلی‌ها را به آنها محدود می‌کند. اتفاقی که طی ماه‌های اخیر در زمینه مرغ شاهد آن بودیم و سوءمدیریت‌ها و بی‌تدبیری‌ها، مردم را در شرایط دشوار بیماری کرونا به صف‌های طولانی مرغ کشاند و در نهایت نیز دولت مجبور به ایجاد قرارگاه ساماندهی بازار مرغ برای کنترل وضعیت بازار شد ضمن اینکه قرارگاه مذکور نیز قیمت مصوب مرغ را از ۲۰ هزار و ۴۰۰ تومان به ۲۴ هزار و ۹۰۰ تومان افزایش داد تا تولیدکنندگان انگیزه بیشتری برای تولید و عرضه مرغ

به بازار داشته باشند.در حال حاضر قیمت این کالا در بازار تا حدود زیادی به تثبیت رسیده و به نرخ مصوب نزدیک شده اما همچنان مشکلاتی در حوزه تأمین نهاده‌های دامی و قیمت جوجه یک‌روزه وجود دارد که نگرانی‌هایی را درباره افزایش مجدد قیمت در ماه‌های آینده ایجاد کرده است.

قیمت مرغ زمانی که دولت حسن روحانی در سال ۹۲ روی کار آمد حدود ۶,۴۰۰ تومان در هر کیلوگرم بود و اکنون قیمت مرغ غیردولتی در مغازه‌ها بالای ۳۵ هزار تومان است؛ ۶ برابر شدن قیمت این ماده پروتئینی در دوره مدیریت دولت یازدهم و دوازدهم موجب شده مرغ طی دو سال گذشته از سبد مصرف نه فقط دهک‌های پایین درآمدی بلکه حتی دهک‌های متوسط نیز حذف شده یا مصرف آن به شدت کاهش یابد؛ حذف یا کاهش مصرف مرغ در سبد مصرف بسیاری از خانوارها طی دو سال گذشته در حالی است که از سال ۹۷ با افزایش شدید قیمت گوشت قرمز و حذف آن از سبد مصرف خانوارها، مرغ جایگزین آن شده بود.

گوشت قرمز، محصولی که عملاً از سبد خانوار حذف شده است

در این میان، بازار پرتلاطم گوشت قرمز و افزایش سرسام‌آور قیمت این محصول باعث شده که گوشت عملاً از سبد مصرف دهک پایین و حتی متوسط جامعه حذف شود. بر اساس گزارش‌های میدانی خبرنگار مهر، قیمت هر کیلوگرم گوشت گوسفندی هم اکنون ۱۶۲ هزار تومان و گوشت گوساله (مغز ران) ۱۳۱ هزار تومان است.

اخیراً نیز علی اصغر ملکی، رئیس اتحادیه گوشت گوسفندی قیمت هر کیلوگرم شقه بدون دنبه را برای مصرف کننده ۱۴۰ هزار تومان اعلام کرد و گفت: بازار گوشت گوسفندی به دلیل عدم توان خرید مردم، دچار رکود شده است.

وی تصریح کرد: بازار گوشت گوسفندی کم رونق و درگیر رکود است چرا که مردم توان خرید ندارند و کاهش تقاضا منجر به ثبات قیمت‌ها شده است.

ملکی قیمت هر کیلوگرم شقه بدون دنبه گوسفندی خرید مغازه دار را ۱۲۷ تا ۱۳۰ هزار تومان عنوان و اضافه کرد: قیمت هر کیلوگرم شقه بدون دنبه با اعمال ۱۰ درصد سود برای مصرف کننده نهایی حدود ۱۴۰ هزار تومان است.

قیمت‌های عجیب و غریب آبزیان در بازار!

محصولات شیلاتی و آبزی نیز طی سالیان اخیر با افزایش قیمت‌های چشمگیری مواجه بوده‌اند به طوری که حتی تن ماهی که قابل دسترس‌ترین کالا در این زمینه بود، سال گذشته افزایش قیمت سرسام‌آوری را تجربه کرد و هم اکنون حداقل قیمت آن حدود ۲۶ هزار تومان است.

همچنین قیمت هر کیلوگرم میگو از حدود ۹۰ هزار تومان تا حدود ۲۰۰ هزار تومان متغیر است، قیمت ماهی کیلکا نیز حدود ۲۵ هزار تومان در هر کیلوگرم، ماهی قزل‌آلا از ۵۰ تا ۹۰ هزار تومان، ماهی حلوا سیاه حدود ۲۰۰ هزار تومان، ماهی سفید از حدود ۱۱۰ تا ۱۷۰ هزار تومان و ماهی شیر نیز از ۱۱۰ تا ۲۰۰ هزار تومان است.

با چنین نرخ‌هایی، جایگزین شدن آبزیان به جای مرغ و گوشت در سفره مردم، با توجه به دست فرمانی که دولت دوازدهم دارد، امری غیرممکن است و به نظر می‌رسد برای دولت راحت تر آن است که بازار مرغ را از نابسامانی موجود برهاند و آن را به سبد مصرف آحاد مردم بازگرداند.

تخم مرغ، کالایی در نوسان

در این میان، تخم مرغ نسبت به سایر محصولات پروتئینی قیمت مناسب‌تری دارد و هم اکنون قیمت هر شانه دو کیلویی آن ۳۱ هزار تومان است، البته هم اکنون شرایط بازار این محصول مناسب نیست و به دلیل تولید زیاد و عدم تقاضا برای آن، قیمت رو به کاهش است. در مقاطعی از سال که تقاضا برای تخم مرغ افزایش می‌یابد شاهد افزایش شدید قیمت این کالا نیز هستیم به طوری که سال گذشته نیز بارها و بارها در این زمینه شاهد چالش بودیم.بنابراین کاملاً واضح است که اگر دولتمردان چاره‌ای برای کنترل بازار محصولات پروتئینی از کنترل قیمت تمام شده تولید، حذف واسطه‌ها و دلالان و... نکنند در آینده‌ای نه چندان دور محصولات پروتئینی به طور کامل از سفره خانوار حذف می‌شود و به تبع آن سلامت جامعه نیز دچار مشکل می‌شود که این هزینه‌های هنگفتی را بر دوش دولت‌ها قرار خواهد داد.

استانهای مرزی مراقب قاچاق گندم از کشور باشند!

وزیر جهادکشاورزی بر لزوم مواظبت استان های مرزی برای جلوگیری از خروج گندم به صورت قاچاق از کشور تاکید کرد. به نقل از وزارت جهاد کشاورزی، کاظم خاوازی در جلسه ستاد عالی زراعت که با حضور مدیران ارشد ستادی و استانی وزارت جهاد کشاورزی به صورت ویدئوکنفرانس برگزار شد، تصریح کرد: مبنای قیمت خرید تضمینی هر کیلوگرم گندم از کشاورزان، ۵ هزار تومان است و همه رؤسای جهاد کشاورزی استان‌ها، بنیاد ملی گندمکاران و سایر مراجع ذیربط باید تلاش کنند تا گندم مازاد بر نیاز کشاورزان به طور کامل خریداری شود.

وی، نقش بنیاد ملی گندمکاران، مراکز دهستان‌ها و شهرستان‌ها و همچنین سازمان مرکزی تعاون روستایی را در تشویق کشاورزان به تسریع در فروش گندم به دولت، ثبت در سامانه‌ها و نظارت بر روند خرید تضمینی گندم مهم توصیف و تاکید کرد: باید در قالب یک سامانه و همچنین شماره تلفن ملی، امکان طرح مشکلات احتمالی گندمکاران برای فروش محصول خود به دولت فراهم شود.

خاوازی، پایش لحظه‌ای روند خرید تضمینی گندم را ضروری دانست و افزود: همه همکاران در سطح دهستان‌ها باید این روند را رصد کنند و این اطلاعات در سطح استانی و ملی پایش شود تا بتوانیم مشکلات کشاورزان را برطرف نمائیم.وی یادآور شد: سال گذشته به خاطر تغییر الک گندم، برخی از کشاورزان محصول خود را به مراکز فروش تحویل ندادند و بلافاصله توسط واسطه‌ها گندم آنان خریداری شد.وزیر جهاد کشاورزی تصریح کرد: کلیه خریدهای گندم که توسط اتحادیه‌ها، تعاونی‌ها، کارخانجات ماکارونی، کارخانجات انجمن‌های خوراک دام و طیور و ... انجام می‌شود باید در سامانه خرید تضمینی گندم ثبت شود و رؤسای سازمان جهاد کشاورزی استان‌ها لازم است این موضوع را پایش کنند.وی همچنین بر لزوم مواظبت استان‌های مرزی برای جلوگیری از خروج گندم به صورت قاچاق از کشور تاکید کرد.خاوازی خاطرنشان کرد: در قالب طرح یاوران تولید که با استقبال سازمان‌های جهاد کشاورزی استان‌ها نیز روبرو شد، لازم است محققان و مروجان به طور مستمر وضعیت مزارع گندم را رصد کنند تا کاهش تولید اتفاق نیفتد.وزیر جهاد کشاورزی اظهار کرد: همان طور که برای تحویل سریع گندم توسط کشاورزان مشوق تعیین شد، درصدد هستیم تا برای دست اندرکارانی که در خرید گندم سرآمد هستند نیز مشوق‌هایی در نظر گرفته شود.

آب‌های ژرف راه نجات سیستان و بلوچستان است

نماینده مردم حوزه انتخابیه زابل در مجلس شورای اسلامی و بنیانگذار آب‌های ژرف ایران گفت: یکی از راه‌های رسیدن به آب پایدار و نجات سیستان و بلوچستان از کم آبی ایجاد آب‌های ژرف در منطقه است.

حبیب‌الله دهمرده روز سه‌شنبه در گفت‌وگو با خبرنگار ایرنا اظهارداشت: در سال ۹۴ موضوع آب ژرف برای نخستین بار در ایران ایجاد شد و ردیف ملی تحت عنوان مطالعه آب ژرف و همچنین در بودجه مجلس برای آن اختصاص یافت و در همان سال‌ها یک نشست و تفاهم‌نامه با دکتر ستاری معاون علمی و فناوری ریاست جمهوری امضا شد که یکی از بندهای این تفاهم‌نامه مطالعه آب ژرف و تبخیر و رسوب‌گذاری بود.

وی با اشاره به اینکه طی ۲ سال مطالعه آب ژرف منطقه سیستان انجام و به کمک متخصصان داخلی و خارجی سرانجام به جمع‌بندی رسیدیم که در این منطقه چنین آبی وجود دارد افزود: سپس حفر نخستین چاه شروع شد البته با سنگ‌اندازی و مخالفت‌های بعضی از عناصر روبه‌رو بود که اگر این اتفاق نمی‌افتاد وضع ما خیلی بهتر از الان بود با این وجود این نخستین چاه ژرف با عمق سه هزار متر در منطقه سیستان ایجاد شد.

نماینده مردم زابل، زهک، هیرمند نیمروز و هامون در مجلس با تاکید بر اینکه چاه دوم اخیراً در حال انجام وجواب دادن است تصریح کرد:

خوشبختانه در بودجه امسال ۴۰۰ میلیارد تومان برای این آب در منطقه سیستان در نظر گرفته شده است.

وی ادامه داد: با توجه به ساخت بند کمال خان منابع آب‌ی مطمئن باید برای این منطقه تامین شود که وابسته به مناطق دیگر نباشد البته موضوع انتقال آب از دریای عمان نیز در دستور کار قرار دارد.

وی خاطرنشان کرد: دیروز/دوشنبه/ در بازدیدی که به اتفاق دکتر ستاری داشتیم به این جمع‌بندی رسیدیم که در فاز نخست با مطالعاتی که وجود دارد حدود ۱۰ تا ۱۵ چاه ژرف ایجاد شود زیرا هر چاهی تنها ۲ هفته تا ۲۰ روز طول می‌کشد تا به مرحله بهره‌برداری برسد.

بنیانگذار آب‌های ژرف ایران با بیان اینکه آب‌های ژرف بسیار خوبی برای کشاورزی و آشامیدنی در این منطقه وجود دارد و نظر من این است که همگان کمک کنند تا حداقل ۱۰۰ حلقه چاه در منطقه سیستان ایجاد شود ادامه داد: البته در بلوچستان نیز مطالعاتی در این پهنه‌ها انجام شده و جواب هم می‌دهد زیرا حجم آب بسیار بالا است.

وی عنوان کرد: نکته مهم دیگری که باید به آن تاکید کرد اینکه با آزمایش های انجام شده در آزمایشگاه های ایران و خارج از کشور در این آب هیچ مشکلی از نظر جنس رادیواکتیو وجود ندارد زیرا آب جاری و حجم آن بسیار زیاد بوده و هر میزان که برداشت کنیم دچار کمبود نخواهیم شد که این از لطف پروردگار است.

دکتر دهمرده با بیان اینکه به امید روزی که حتی به کشور افغانستان نیز آب بدهیم افزود: اگر مخالفت‌ها نبود سه سال قبل چنین حجم آبی را داشتیم و فرصت از دستمان نمی‌رفت و فرصت‌سوزی یکسری عناصر که انتظار آن را نداشتیم سرعت کار را به تاخیر انداخت.

طلسم الدحیل در جده می‌شکند؟

تیم فوتبال استقلال ایران بامداد یکشنبه به مصاف تیم الدحیل قطر خواهد رفت.

چهارمین هفته از مرحله گروهی رقابت های لیگ قهرمانان آسیا از شب گذشته آغاز شده و حالا امشب و از ساعت ۴۵:۰۰ چهارمین نماینده فوتبال ایران در دیداری حساس و تعیین کننده، باید برای دومین بار طی سه روز به مصاف تیم الدحیل قطر برود. الدحیلی که توانست بازی چهارشنبه را مقابل استقلال با برتری ۴-۳ به اتمام برساند و صدر جدول را از تیم آبی پوش ایران پس بگیرد تا شاگردان فرهاد مجیدی در دیدار امشب به چیزی جز انتقام فکر نکنند.استقلال و الدحیل در رقابت های لیگ قهرمانان آسیا تاکنون سه بار در مقابل یکدیگر قرار گرفته اند. پیش از بازی های این فصل، در سال ۲۰۱۹ آبی ها با هدایت وینفرد شفر پا به لیگ قهرمانان آسیا گذاشتند و در اولین دیدار خود در خاک قطر با نتیجه ۳-۰ مغلوب تیم قدرتمند الدحیل شدند. در بازی برگشت آن فصل و در شرایطی که استقلال دیگر شانس زیادی برای صعود به مرحله بعد نداشت، آبی ها با هدایت سرمربی فعلی خود یعنی فرهاد مجیدی، در استادیوم آزادی مقابل الدحیل به نتیجه تساوی ۱-۱ دست یافتند تا حذفشان در مرحله گروهی قطعی بشود. سومین تقابل قرمزهای قطری و آبی های تهران هم به دیدار چهارشنبه شب بر می گردد که طی آن و در دیداری نزدیک،استقلال تن به شکست ۴-۳ داد تا همچنان آبی ها در حسرت شکست دادن الدحیل باشند و در دیدار امشب به دنبال رقم زدن این اتفاق باشند.عملکرد خط حمله استقلال در رقابت های این فصل لیگ قهرمانان آسیا پررنگ ترین نقطه قوت تیم فرهاد مجیدی بوده. آبی ها در این مسابقات ۵ گل به الاهلی، ۳ گل به الشرطه و ۳ گل هم به الدحیل زده اند و با ۱۱ گل زده، بهترین خط حمله این دوره از رقابت ها را تاکنون به نام خود ثبت کرده اند و با اتکا به بازیکنانی نظیر شیخ دیاباته، مهدی قایدی، ارسلان مطهری و فرشید اسماعیلی همچنان هم می توانند از سد دفاعی هر حریفی عبور کنند. نقطه مقابل خط حمله اما قلب دفاع استقلال است که در بازی های دور رفت شکننده نشان داده. دریافت ۲ گل از الاهلی و ۴ گل از الدحیل نشان می دهد که آبی ها احتیاج به ترمیمی جدی در این نقطه دارند و هواداران استقلال امیدوار هستند در بازی امشب مقابل الدحیل، این تیم فرصت کافی را بر خلاف بازی رفت به مهاجمان زهردار حریف نظیر اولنگا و ادمیلسون ندهد.آبی ها شروع مقتدرانه ای در رقابت های این فصل لیگ قهرمانان آسیا داشتند و از دو بازی نخست خود توانستند امتیازات کامل را کسب کنند. همین ۶ امتیازی که استقلال تا اینجای رقابت ها کسب کرده، شرایط مناسبی را علی رغم باخت چندشب پیش مقابل الدحیل برای آبی ها در جدول رقم زده. استقلال در حال حاضر با ۶ امتیاز و درحالی که در گروه خود دوم است، اما جزو برترین تیم های دوم محسوب می شود و تا اینجا جواز صعود به دور بعدی بازی ها را کسب کرده. با این حال اما سه بازی تعیین کننده در دور برگشت برای استقلالی ها بسیار مهم است و آن ها اگر می خواهند صعود خود به دور بعد را حال به عنوان تیم اول یا تیم دوم قطعی کنند، باید در دور برگشت که از امشب برایشان آغاز خواهد شد هم همانند دور رفت خوب عمل کنند و امتیازات لازم را جمع کنند.

تحول در وزنه‌برداری زنان ایران قابل تحسین است

دبیرکل فدراسیون جهانی وزنه برداری گفت: وقتی از پیشرفت وزنه‌برداری ایران صحبت می‌شود، به این نکته تاکید می‌کنم که این دختران با چهار سال تجربه با قهرمانان بزرگی از ژاپن، چین و دیگر کشورها رقابت کرده و این موضوع قابل تحسین است.

«محمد جلود» با بیان اینکه تحول در وزنه‌برداری ایران قابل انکار نیست اظهار کرد: چه کسی باور می‌کند که دختران وزنه‌بردار ایران با ۲ سال تجربه با بزرگانی از ژاپن، چین، ازبکستان و کشورهای دیگر رقابت کنند. این یک تحول در ورزش و سرعت این تحول زیاد است. این کار جای تحسین دارد و می‌تواند به موفقیت‌های بزرگی ختم شود. وزنه‌برداری ایران در آغاز راه است و می‌تواند به اهداف بزرگی در بخش زنان برسد.

تغییر و تحول در فدراسیون بین‌المللی وزنه‌برداری یکی دیگر از مباحث مورد نظر دبیر کل iwf بود. او در این زمینه گفت: قبل از اینکه مدیران ارشد فدراسیون جهانی انتخاب شوند باید اساسنامه این فدراسیون در کنگره تصویب شود. ما برای تدوین اساسنامه از تمام کشورهای عضو نظر خواستیم و پیشنهادات را نیز می‌پذیریم. بعد از دریافت پیشنهادات، پیش نویس تدوین و در اختیار کشورهای عضو قرار می‌گیرد. بعد از بررسی نهایی در کنگره عمومی در اساسنامه تصویب و در اختیار مردم قرار می‌گیرد.

او ادامه داد: در ماه اکتبر ساز و کارهای مربوط به انتخابات برگزار خواهد شد و تا در نهایت بتوانیم رییس این فدراسیون را انتخاب کنیم.

جلود با اشاره به تهدید کمیته بین‌المللی المپیک نیز ابراز کرد: بله IOC انتظاراتی از ما دارد که باید برآورده کنیم. المپیک توکیو برای رشته وزنه‌برداری خیلی مهم و نسبت به ادوار گذشته حساسیت بیشتری روی آن است و امیدوارم تست مثبت دوپینگ در توکیو نباشد که نظر کمیته بین‌المللی المپیک را بر گرداند. دوپینگ به خط قرمز ما و کمیته بین‌المللی المپیک تبدیل شده است.

دبیرکل فدراسیون بین‌المللی وزنه‌برداری در پایان با اشاره به شانس آسیایی‌ها برای تصاحب کرسی ریاست فدراسیون بین‌المللی تصریح کرد: چرا که نه ما هم تلاش می‌کنیم. همانگونه که ورزشکاران در روی تخته برای رسیدن به مدال تلاش می کنند ما نیز برای رسیدن به صندلی ریاست و کرسی‌های دیگر تلاش خواهیم کرد.

کشتی آزاد در توکیو می‌تواند بهتر از قبل نتیجه بگیرد

دارنده ۲ مدال طلای زیر ۲۳ سال جهان و ۲ طلای بزرگسالان آسیا تاکید کرد: اگر اتفاق خاصی نیفتد، تیم ملی کشتی آزاد در المپیک توکیو می تواند نتایج بهتری نسبت به دوره های قبل بگیرد و موفق تر عمل کند.

کامران قاسمپور، درباره عملکردش در رقابت های قهرمانی آسیا و کسب مدال طلای این رقابتها، اظهار کرد: خدا را شکر عملکرد خوبی در این مسابقات داشتم و موفق شدم در نهایت به مدال طلا برسم. با وجودیکه برای اولین بار بود در یک رویداد رسمی در وزن ۹۲ کیلوگرم کشتی می گرفتم، از عملکردی که داشتم راضی‌ام.

دارنده ۲ مدال طلای زیر ۲۳ سال قهرمانی جهان، افزود: حریفانم بد نبودند اما با اختلاف موفق به شکستشان شدم. کشتی گیرانی که در رقابت های گزینشی المپیک کشتی گرفته بودند در آسیایی هم حاضر شدند و در مجموع بد نبودند. خدا را شکر با تمریناتی که پشت سر گذاشته بودم، شرایط خوبی داشتم و به نتیجه‌ای که می‌خواستم رسیدم.

وی درباره تمجید صادق گودرزی نایب قهرمان المپیک از او بخاطر سبک مبارزاتش، گفت: آقا صادق به بنده لطف دارد و از او تشکر می‌کنم. من از دوران نوجوانی با این سبک کشتی گرفتم و اینطور یاد گرفتم که زیرگیری کنم و عقب نکشم. همیشه سعی کردم کشتی خودم را بگیرم و هجومی کار کنم.

قاسمپور در پاسخ به این سوال که آیا قصدی برای حضور در وزن المپیکی ۹۷ کیلوگرم دارد یا خیر، خاطرنشان کرد: فعلا وزنم برای ۹۷ کیلوگرم پایین است و اگر حرفه ای بخواهیم نگاه کنیم، کار سختی است. به این موضوع فکر نکردم و فعلا چنین قصدی ندارم.آزادکار وزن ۹۲ کیلوگرم ایران، با اشاره به قهرمانی تیم ملی در مسابقات قهرمانی آسیا، گفت: یکی دو کشتی‌گیر دیگر ما نیز می‌توانستند مدال طلا بگیرند اما یکی دو اشتباه باعث شد به حقشان نرسند. مدال های طلایمان می توانست بیشتر شود. در مجموع عملکرد تیم ملی خوب بود و توانستیم بار دیگر عنوان قهرمانی آسیا را بدست بیاوریم. آزادکاران هم در تورنمنت بلغارستان و هم گزینشی المپیک و قهرمانی آسیا نمایش خیلی خوبی داشتند و امیدوارم تیم ملی در رویدادهای پیش رو نیز موفق باشد.

وی در پاسخ به این سوال که بسیاری او را شایسته حضور در المپیک می دانند اما هم وزن شدن با حسن یزدانی مانع این اتفاق شده است، گفت: به هر حال کشتی همین است و ممکن است یکسری اتفاقات بیفتد. باید با شرایط کنار بیاییم و اینطور نباشد که بخواهیم جا بزنیم.قاسمپور در پایان درباره پیش بینی خود از نتایج تیم ملی در المپیک توکیو، خاطرنشان کرد: امیدوارم تیم ملی به بهترین نتیجه برسد. با این نگاهی که کادر فنی دارد، فکر می کنم تیم ملی در المپیک توکیو عملکرد بسیار خوبی داشته باشد. به نظر من اگر اتفاق خاضی نیفتد، تیم ملی در این دوره می تواند متفاوت از دوره های پیش در المپیک نتیجه بگیرد و نتایج بهتری را رقم بزند. از مردم می‌خواهم برای موفقیت تیم ملی در المپیک توکیو دعا کنند.

برگزاری شهرآورد ۹۵، در زمان مقرر

سازمان لیگ فوتبال ایران، تصمیمی مبنی بر تغییر زمان دیدار برگشت تیم های فوتبال پرسپولیس و استقلال ندارد و بر اساس برنامه اعلام شده قرار است این مسابقه ۲۲ اردیبهشت ماه سال جاری در چارچوب رقابت های هفته ۲۳ لیگ برتر فوتبال ایران برگزار شود.

نیم فصل اول بیستمین دوره لیگ برتر فوتبال ایران، استقلالی‌ها برگزاری شهرآورد ۹۴ با پرسپولیس را منوط به برابر شدن تعداد دیدارهای دو تیم کردند و سازمان لیگ را از این بابت تحت فشار قرار دادند؛ اتفاقی مشابه این‌بار پیش از شهرآورد ۹۵ برای پرسپولیسی‌ها رخ داده و تهدید کرده‌اند در صورت برابر نشدن دیدار دو تیم، مقابل آبی‌پوشان به میدان نمی‌روند.

در نیم فصل اول بیستمین دوره لیگ برتر فوتبال ایران به دلیل درخواست مسئولان باشگاه پرسپولیس که عازم مسابقات آسیایی بودند، این دیدار با تعویق روبرو و موجب شد تعداد دیدار تیم های فوتبال استقلال و پرسپولیس در شرایط نابرابری قرار گیرد؛ مسئله ای که با واکنش باشگاه استقلال همراه و اعلام شد تا زمانی که دیدارهای پرسپولیس برابر نساجی، ذوب‌آهن و سپاهان برگزار نشود و تعداد دیدارهای دو تیم در شرایط برابر قرار نگیرد، مقابل پرسپولیس به میدان نخواهند رفت.حال چالشی مشابه در نیم فصل دوم لیگ برتر گریبان سازمان لیگ را گرفته و به دلیل تعویق دیدار تیم‌های فوتبال صنعت نفت آبادان و استقلال تهران، دو تیم پرسپولیس و استقلال در شرایط نابرابر از نظر تعداد بازی قبل از شهرآورد پایتخت قرار گرفته‌اند و پرسپولیس اعلام کرده اگر عدالت و مساوات در مورد تعداد برابر بازی برقرار نشود، پرسپولیس وارد شهرآورد ۹۵ نخواهد شد.بر اساس پیگیری خبرنگار ایسنا، طبق قانون، سازمان لیگ فوتبال ایران مکلف به برگزاری رقابت ها در شرایط برابر از نظر تعداد در دو هفته پایانی است و اجباری در رابطه با سایر رقابت های برگزار شده در طول فصل ندارد و با توجه برنامه لیگ قهرمانان آسیا و اردوی پیش روی تیم ملی فوتبال ایران به منظور برگزاری رقابت های مقدماتی جام جهانی، شرایط برای تغییر و جابجایی مسابقات نیست و در نهایت قرار است ابتدا دیدار تیم های فوتبال پرسپولیس و استقلال برگزار و در مورد زمان برگزاری دیدار تیم های فوتبال صنعت نفت آبادان و استقلال تهران به عنوان دیدار معوقه از سری رقابت های هفته بیستم لیگ برتر، بعدا تصمیم گیری شود و امکان برگزاری این مسابقه در هفته های بعدتر وجود دارد.باید خاطرنشان کرد که دیدار تیم های فوتبال پرسپولیس و استقلال تهران قرار است ۲۲ اردیبهشت ماه سال جاری ساعت ۲۱:۳۰ در ورزشگاه آزادی در چارچوب رقابت های هفته ۲۳ لیگ برتر فوتبال ایران برگزار شود.

تردید ژاپنی‌ها در مورد حضور تماشاگران داخلی

قرار است طی هفته جاری نشستی پنج جانبه با حضور نماینده کمیته بین المللی المپیک برگزار شود تا در مورد تماشاگران داخلی بازی های المپیک و تعداد آنها بحث و بررسی شود. در فاصله سه ماه باقی مانده تا المپیک توکیو برخی پرسش ها پیرامون این بازی ها همچنان بدون پاسخ هستند و همین مسئله ابهامات آنها را بیشتر کرده است؛ از جمله مواردی که در مورد تماشاگران مطرح است و چگونگی پذیرفتن آنها برای تماشای بازی ها.البته دو ماه پیش برگزارکنندگان تصمیم گیرندگان بازی های المپیک توکیو در نشست آنلاین خود، کنار گذاشتن تماشاگران خارجی از این بازی ها را مصوب کردند اما چالش آنها در مورد تماشاگران داخلی همچنان ادامه دارد تا آنجا قرار است طی روزهای آینده بحث و بررسی های تکمیلی در این زمینه را ادامه دهند. بر اساس اعلام سایت Kyodo news و طبق آنچه خانم «سیکو هاشیموتو» فاش کرده، قرار است طی هفته جاری نشستی با محوریت این موضوع برگزار شود.

وی که ریاست کمیته برگزاری المپیک توکیو را بر عهده دارد اعلام کرده که نشست مورد نظر با حضور خودِ وی همراه با نمایندگان کمیته بین المللی المپیک (IOC)، و سه برگزارکننده دیگر یعنی نمایندگان کمیته بین المللی پارالمپیک، دولت های کلانشهرهای مرکزی و توکیو برگزار خواهد شد.

در این نشست پنج جانبه که به صورت آنلاین برگزار می شود «تماشاگران داخلی و اینکه چه تعداد از آنها به مکان بازی ها اجازه ورود پیدا کنند» یکی از مهمترین موضوعاتی خواهد بود که به بحث گذاشته می شود.

خانم «هاشیموتو» در مورد مسئله تماشاگران گفته است که قصد دارد تا پایان ماه جاری طرح کلی موضوع را ترسیم کند. در عین حال وی این مسئله را هم مورد توجه قرار داده است که احتمال دارد در مورد تماشاگران تصمیم نهایی تا اواخر ماه ژوئن اتخاذ نشود چرا که این مسئله نیاز به نظارت دقیق بر وضعیت کرونا و عفونت ها در ژاپن دارد. اهمیت موضوع تماشاگران داخلی المپیک و تصمیم گیری در مورد آنها به خاطر شرایط کرونایی ژاپن است.

در همین راستا و به منظور کمک به جلوگیری از شیوع ویروس، ممکن است کمیته برگزاری بازی های المپیک تعداد رویدادهای آزمایشی را هم کاهش دهد.

حتی در مورد مسابقات آزمایشی دوومیدانی تصمیم به برگزاری بدون تماشاگر گرفته شده است. این رقابت قرار است ۹ می در استادیوم ملی توکیو برگزار شود. پیش از این قرار بود این رویداد ۲۰ هزار تماشاگر داشته باشد اما طبق تصمیم گیری جدید مسابقت پشت درهای بسته برگزار می شود.

«نوراللهی» در مسیر الوکره

رسانه قطری مدعی شد که «احمد نوراللهی» در مسیر پیوستن به الوکره قرار دارد.

نوراللهی طی سال‌های اخیر یکی از ارکان اصلی موفقیت‌ها و قهرمانی‌های متوالی پرسپولیس بوده است.

این هافبک طی دو سال اخیر مورد توجه باشگاه‌های عربی قرار گرفته است و بنظر می‌رسد در پایان فصل از پرسپولیس جدا خواهد شد.

در این راستا، نشریه استادالدوحه قطر مدعی شد که نوراللهی مذاکراتی را با مدیران الوکره انجام داده و در مسیر پیوستن به این باشگاه قطری قرار دارد.

هنوز واکنشی از سوی این بازیکن و باشگاه پرسپولیس در خصوص جدایی وی اعلام نشده است.

«محمدحسین کنعانی‌زادگان» مدافع پرسپولیس هم دیگر بازیکنی است که اخباری در خصوص حضورش در لیگ ستارگان قطر شنیده می‌شود.

واکنش باشگاه پرسپولیس به جریمه ۲۰ هزار دلاری

باشگاه پرسپولیس به انتشار برخی اخبار مبنی بر جریمه ۲۰ هزار دلاری کنفدراسیون فوتبال آسیا به دلیل انجام ندادن مصاحبه توسط «شهریار مغانلو» در دیدار شب گذشته برابر گوا هند واکنش نشان داد.

تیم فوتبال پرسپولیس شب گذشته در هفته چهارم لیگ قهرمانان آسیا به مصاف گوا هند رفت که موفق شد با چهار گل حریفش را شکست دهد.

در این دیدار شهریار مغانلو مهاجم تیم فوتبال پرسپولیس با به ثمر رساندن یک گل و ثبت یک پاس گل به عنوان برترین بازیکن زمین انتخاب شد اما با این وجود امید عالیشاه پس از پایان بازی به نمایندگی از پرسپولیس به مصاحبه با رسانه کنفدراسیون فوتبال آسیا پرداخت.

در همین راستا عنوان شد که ممکن است باشگاه با جریمه ۲۰ هزار دلاری مواجه شود چرا که بهترین بازیکن زمین از انجام مصاحبه کنار زمین خودداری کرده است.

علیرضا اشرف مدیر رسانه‌ای پرسپولیس در این باره توضیح داد: از ابتدای مسابقات در این فصل بهترین بازیکن زمین پس از هر مسابقه انتخاب شده اما الزامی وجود نداشته که او در نشست خبری شرکت کند. حتی خود من از مسوولان این موضوع را پرسیدم که گفتند هیچ الزامی وجود ندارد.

وی افزود: در مورد مصاحبه امید عالیشاه هم باید بگویم که مصاحبه این بازیکن در کنار زمین صورت گرفته و در نشست خبری نبوده است. شهریار مغانلو زودتر تعویض شده بود و به همین خاطر دوربین کنفدراسیون فوتبال آسیا عالیشاه را انتخاب کرد.

پرسپولیس شب گذشته موفق شد در دور برگشت لیگ قهرمانان آسیا با ۴ گل گوا هند را شکست دهد.

کتک خورد اما تیمش را نفروخت

۲ مرد کودک‌آزار به بهانه کری‌خوانی این روزهای فوتبال ایران که با شروع مسابقات لیگ قهرمانان آسیا تب‌وتاب زیادی پیدا کرده، اقدام به خلق صحنه‌های زشت و زننده‌ای کردند؛ صحنه‌هایی که مهدی قائدی و دیگر بازیکنان استقلال نیز با انتشار آن در صفحه شخصی‌اشان در اینستاگرام، به شدت از آن انتقاد کردند و هشتگ #من-تیمم-را-نمی‌فروشم را حسابی در شبکه‌های اجتماعی داغ کرد.

استراماچونی و ۳ بازیکن لیگ برتر ایران در قطر

آندره استراماچونی سرمربی سابق استقلال با مدیران الغرافه برای هدایت این تیم به توافق رسیده است.

رسانه های قطری از توافق آندره استراماچونی با تیم الغرافه قطر خبر می دهند. علاوه بر استراماچونی که توافق نهایی او با الغرافه حاصل شده، سه بازیکن سرشناس و ستاره تیم‌های لیگ برتر ایران نیز که در پست‌های دفاع، هافبک و مهاجم بازی می‌کنند هم با باشگاه‌های قطری به توافق نهایی دست یافتند و بعید نیست سال آینده با پیراهن دیگری غیر از تیم‌های داخلی به میدان بروند.

یک مدافع و یک هافبک شاغل در لیگ برتر به ترتیب با باشگاه‌های الاهلی و الریان قطر به توافق نهایی دست یافتند و یک مهاجم خارجی که در تیم‌های ایرانی بازی می‌کند نیز مذاکرات مثبتی با الاهلی داشته و احتمال انتقال این سه نفر به لیگ ستارگان بسیار بالاتر است. البته این احتمال وجود دارد که تا پایان فصل جاری به این تعداد اضافه شود، اما انتقال سه بازیکن حال حاضر لیگ برتر ایران به لیگ ستارگان قطر تا این لحظه تقریبا قطعی شده است.

کنایه به تاج به خاطر پاداش جنجالی فوتسال بانوان

فدراسیون قبلی درآمد عمده خود را به مارک ویلموتس بلژیکی داد.

سه سال قبل بعد از قهرمانی تیم ملی فوتسال بانوان ایران در آسیا اعلام شد به آنها ۲۲ میلیون پاداش پرداخت می شود. بعد از سه سال با کسر مالیات ۱۹ میلیون و ۸۰۰ هزارتومان به ملی پوشان پاداش داده شد که این مسئله با نارضایتی بازیکنان همراه بود.

امروز شهناز یاری سرمربی تیم ملی فوتسال بانوان در این باره گفت: «متاسفانه به عنوان مختلف تیم ملی را در اولویت قرار ندادند تا پاداش را پرداخت کنند. به بازیکنان قول هایی داده شد. فکر می کنم خستگی در تن بچه ها ماند. البته گلایه از کادر جدید فدراسیون نیست، بلکه از مدیران قبلی است. آقای عزیزی خادم رئیس جدید فدراسیون و خانم موسوی نایب رئیس شان در کمتر از ۵۰ روزی که در فوتبال بوده اند سریعا پاداش ها را پرداخت کردند. این کار ارزشمند بود.»

او در پاسخ به این سوال که آیا پول ها را به ویلموتس دادند و به شما چیزی نرسید، با کنایه گفت: «نظری در این باره ندارم. مردم همه چیز را در این باره می دانند. شاید حرفم تکرار شود. اگر بچه ها گلایه ای دارند به خاطر چیزهایی بوده که دیده اند. امیدوارم در فدراسیون جدید دیگر شاهد این تبعیض ها نباشیم.»

شادی گل جنجالی مهاجم النصر مقابل فولاد

شادی گل «عبدالرزاق حمدالله» مهاجم تیم النصر عربستان بعد از گلزنی به فولاد ایران جنجال زیادی به پا کرده است.

تیم فوتبال فولاد ایران در چهارمین دیدار خود در مرحله گروهی لیگ قهرمانان آسیا برابر النصر عربستان با دو گل شکست خورد.

گل دوم النصر توسط عبدالرزاق حمدالله مهاجم مراکشی به ثمر رساند. حمدالله بعد از گلزنی به سمت یکی از دوربین‌های کنار زمین رفت و با قرار دادن دست‌هایش روی گوش و دهان خود، منتقدانش را به سکوت دعوت کرد.

این سبک از شادی گل جنجال زیادی بین هواداران النصر و رسانه‌های عربستانی به پا کرده است.

سایت «کوره نیوز» عربستان برای این شادی گل تیتر زده است: «حمدالله منتقدان خود را با یک گل تاریخی خاموش می کند».

حمدالله با گلی که در دیدار با فولاد به ثمر رساند، تعداد گل‌های خود را در لیگ قهرمانان آسیا در مجموع به عدد ۲۱ افزایش داد تا رکورد بیشترین گلزنی در لیگ قهرمانان را در میان بازیکنان مراکشی از آن خود کند. این مهاجم پیش از این با تیم‌های قطری و چینی هم در لیگ قهرمانان حضور یافته بود.

روزنامه امید روز

دوشنبه ۱۴۰۰/۰۲/۰۶–شماره ۱۰۷۶ • اذان صبح ۰۴:۴۶:۴۲ • طلوع آفتاب ۰۶:۱۸:۰۵ • اذان ظهر ۱۳:۰۲:۳۳ • غروب آفتاب ۱۹:۴۷:۱۱ • اذان مغرب ۲۰:۰۶:۱۲ • نیمه شب ۰۰:۱۶:۰۱

صاحب امتیاز و مدیر مسوول: سیدمهدی قیصری
دبیر تحریریه: سعیده محمد
تحریریه: سارا هوشیار، زهرا جعفری، سمیه امانی، لیلا منصوری پریسا یادگاری، معصومه امینی مصلح آبادی، محمود رضایی، جاوید صفرنژاد
نشانی: تهران، میدان انقلاب، ابتدای خیابان آزادی، کوچه جنتی، پلاک ۷
کد پستی ۶۵۳۵۱-۱۵۶۶۷
تلفن و نمابر: ۶۲۸۰۱ - ۰۲۱
سازمان آگهی‌ها: ۸۸۳۲۷۲۹۹
چاپ: نگار نقش

حدیث روز

پیامبر اکرم (ص):
طوبی لِلزّاهِدینَ فِی الدُّنیا، الرّاغِبینَ فِی الآخِرَةِ، الَّذینَ اتَّخَذوا أرضَ اللّهِ بِساطا، وتُرابَها فِراشا، وماءَها طیبا، وَاتَّخَذُوا الکِتابَ شِعارا، وَالدُّعاءَ لِلّهِ دِثارا.
خوشا به حال آنان که از دنیا دل برکَنده‌اند و به آخرت، دل بسته‌اند؛ همانان که زمین خدا را فرشِ خود، خاکش را بستر، آبش را خوراکِ گوارا و قرآن را جامه زیرین، دعا به [درگاه] خدا را جامه رویین خویش ساخته‌اند.
الأمالی للطوسی: ص ۵۳۲ ح ۱۱۶۲

قیمت ارز و طلا

دلار	۲۳۳,۳۰۰
یورو	۲۷۹,۷۸۰
پوند انگلی	۳۳۴,۱۷۰
درهم امارات	۶۵,۹۰۰
لیر ترکیه	۲۸,۹۰۰
سکه امامی	۱۰۰,۷۶۰,۰۰۰
بهار آزادی	۱۰۰,۰۰۹,۰۰۰
نیم سکه	۵۷,۵۰۰,۰۰۰
ربع سکه	۳۷,۵۰۰,۰۰۰
سکه گرمی	۲۰,۵۰۰,۰۰۰

کارتون روز: عمر مومانی

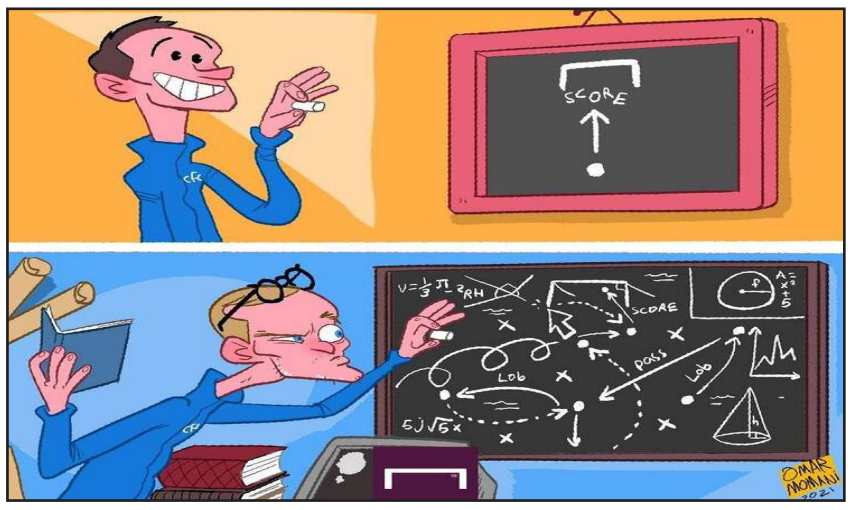

تفاوت تاکتیک لمپارد و توخل را ببینید!

جیپ گلادیاتور شش چرخ مجهز به پیشرانه شورولت رؤیت شد

نسخه‌ی ۶ چرخ خودروی آف‌رود و شاسی‌بلند جیپ گلادیاتور مجهز به پیشرانه‌ی خورجینی هشت سیلندر شورولت LS۳ با قدرت ۵۰۰ اسب بخار در یک آگهی فروش مشاهده شد.

جیپ گلادیاتور خودرویی است که در سال‌های ۱۹۶۲ تا ۱۹۷۰ توسط شرکت خودروسازی جیپ تولید شد و در سال ۲۰۲۰ نسخه‌ی آف‌رود آن براساس جیپ رانگلر به تولید رسید. به گزارش Carscoops، نسخه‌ای کاملا اصلاح‌شده از جیپ گلادیاتور اخیرا برای فروش در بازار خودروهای دست دوم فلوریدا ظاهر شد و اگرچه به نظر می‌رسد آگهی فروش آن حذف شده است؛ اما هنوز جای بحث دارد.

نسخه‌ی یادشده گلادیاتور «۶x۶G So Flo Jeeps SF» لقب گرفته است و به نظر می‌رسد مانند سایر مدل‌هایی نیست که قبلا با آن روبه‌رو شده‌ایم. از جمله نکات در خور توجه در این خودرو می‌توان به افزایش طول اشاره کرد و اکنون دارای سه محور و ۶ چرخ است که همه‌ی آن‌ها محرک هستند. رینگ‌ها ساخت یک شرکت خدمات پس از فروش هستند که در لاستیک‌های مخصوص رانندگی در گل‌ولای قرار گرفته‌اند.

مجموعه دیگری از تغییرات در این جیپ گلادیاتور وجود دارد که به آن‌ها اشاره می‌کنیم. به‌عنوان مثال، کل قسمت بیرونی خودرو با اپوکسی مقاوم در برابر خراش مخلوط با فیبر کولار (Kevlar) با ضخامت یک‌شانزدهم اینچ پوشانده شده، پروفیل جلوی آن از جلوپنجره و چراغ‌های جلوی یدکی ساخته شده است و شیشه جلو خودرو ضخامت زیادی دارد.

تغییرات در بخش عقب ادامه می‌یابد و شامل کفی کشیده با ریل‌های جدید و فضای کافی برای حمل رینگ و لاستیک یدکی می‌شود. درحالی‌که فضای داخل کابین خودرو از چرم قرمز و سیاه پوشیده شده و ارتفاع سواری پنج اینچ افزایش یافته است.

افرادی که این خودروی عجیب را ساخته‌اند، به تغییرات برای زیبایی جیپ گلادیاتور اکتفا نکرده‌اند. آن‌ها همچنین پیشرانه‌ی V۸ شورولت LS۳ را در زیر کاپوت جاسازی کرده‌اند که ۵۰۰ اسب بخار قدرت تولید می‌کند.

خودروی یادشده با قیمت درخواستی ۱۷۵ هزار دلار برای فروش از طریق جیمز ادیشن آگهی شده بود اما در زمان نوشتن این متن، از فهرست فروش حذف شد؛ به این دلیل که جیپ گلادیاتور ۶ چرخ فروخته شد یا فروشنده تصمیم گرفت فروش آن را در جای دیگری امتحان کند.

فرمول ۱ در آسمان!

اولین خودروی مسابقه‌ی پرنده‌ی الکتریکی جهان رونمایی شد. به نقل از دیلی‌میل، این خودروی پرنده با حداکثر سرعت ۷۵ مایل برساعت(۱۲۰ کیلومتر برساعت) و شتاب‌دهنده‌های اکتاکوپتر(octocopter) با هشت چرخانه، در اواخر سال جاری در مسابقاتی جدید شرکت خواهد کرد.

شرکت Alauda Aeronautics که سازنده‌ی این ماشین است می‌گوید: این وسیله که نامش ایراسپیدر(Airspeeder)است در این مرحله توسط یک نفر با کنترل از راه دور هدایت می‌شود و می‌تواند به صورت عمودی از زمین بلند شود و به همین صورت نیز فرود بیاید. اولین ورود این وسیله به دنیای مسابقات با کنترل از راه دور برای انجام مجموعه‌ای از مسابقات تحت عنوان «بستر آزمایشی فناوری» خواهد بود و سپس مسابقات سال ۲۰۲۲ با سرنشین انجام خواهد شد.

این ماشین پرنده برای مدت سه سال در حال توسعه بوده است و بخشی از برنامه‌ی ایجاد ورزشی است که بتواند انقلابی در زمینه‌ی حمل و نقل هوای پاک ایجاد کند. شرکت سازنده‌ی آن که در استرالیا مستقر است قصد دارد تا پیش از آغاز مسابقات ۱۰ خودروی برقی پرنده کاملا مشابه بسازد.

در توسعه و ساخت این وسیله افرادی برجسته در صنعت هوافضا، خودرو و ورزش‌های موتوری شرکت داشتند از جمله مک‌لارن(Mclaren)، شرکت هواپیمایی بابکاک(Babcock)، بوئینگ(Boeing)، جگوار لندرور(Jaguar Land Rover)، رولزرویس(Rolls-Royce) و برابهام(Brabham).

این گروه می‌گویند: اطلاعات بیشتر در مورد مسابقات ایراسپیدر MK۳ از جمله خلبان‌ها، مکان و مسیر به زودی در ماه‌های آینده اعلام می‌شود. آزمایشات نهایی با کنترل از راه دور پشت درهای بسته در استرالیا پیش از شروع مسابقات بین‌المللی در اواخر سال جاری انجام خواهد شد. شرکت ایراسپیدر می‌گوید: این لحظات مهم از اولین نمایش یک ماشین پرنده‌ی برقی در تاریخ برای همیشه باقی خواهد ماند.

ایراسپیدر جهشی بزرگ به سمت جلو در زمینه‌ی ماشین‌های پرنده است، زیرا فناوری‌های آن هرگز در نوع دیگری از ماشین‌ها دیده نشده است. این فناوری‌ها شامل سیستم‌های جلوگیری از تصادف لیدار(LiDAR) و رادار است که دیدی مجازی ایجاد می‌کنند. همچنین بدنه‌ی آن از فیبرکربنی است که برای مقاومت بیشتر، محکم بودن و در عین حال سبکی طراحی شده است.

درمقایسه با MK۲ که اوایل سال جاری رونمایی شد این نسخه جدید افزایش ۹۵ درصد نیرو با تنها ۵۰ درصد وزن بیشتر را دارد. همچنین دارای ۹۵ کیلووات پیشرانه و وزن ۱۰۰ کیلوگرمی بدون احتساب خلبان است که به آن اجازه می‌دهد با سرعت ۷۵ مایل بر ساعت(۱۲۰ کیلومتر) حرکت کند. بر طبق گفته‌های شرکت سازنده ساختار اکتاکوپتر این ماشین به آن قابلیت‌های مثبتی از جمله پایداری بهتر و مانور بهتر می‌دهد. در هنگام مسابقات خلبان می‌تواند گردشی تیز مانند ماشین‌های مسابقه داشته باشد و همچنین توانایی حرکت به صورت عمودی را نیز دارد. این ساختار همچنین این اطمینان را می‌دهد که اگر یکی از باتری‌ها و یا چرخانه‌ها دچار مشکل شوند این وسیله می‌تواند در امنیت کامل فرود بیاید. این مسابقات به گروه اطلاعات مهم بیشتری درمورد دینامیک، عملکرد و ایمنی وسیله خواهد داد. و به ساخت نوع چهارم این ماشین که در سال ۲۰۲۲ آماده کار خواهد بود کمک می‌کند.

مسابقات نقش مهمی در سرعت بخشیدن به ایجاد فناوری‌های eVTOL(برخاستن و نشستن عمودی وسایل نقلیه برقی) دارند و نوید انقلابی در زمینه‌ی حمل و نقل شهری، لجستیک و حتی جابجایی موارد پزشکی را می‌دهد. هر دوی وسایل MK۳ و MK۴ به وسیله‌ی نوآوری‌ها به ایجاد محیطی امن کمک خواهند کرد.

این نوآوری‌ها باعث پیشرفت در زمینه‌ی کاهش آلودگی صوتی و تولید باتری‌هایی می‌شود که به توسعه هرچه بیشتر صنایع جدید کمک می‌کند. این شرکت قصد دارد تا فراتر از استرالیا تا انگلیس گسترش یابد تا ورزشی جهانی‌تر ایجاد کنند. مت پیرسون(Matt Pearson)بنیانگذار ایراسپیدر می‌گوید: بریتانیا به عنوان مرکز مسابقات ماشینی و هوافضا شناخته می‌شود و ما برای ایجاد مسابقاتی که باعث انقلابی در زمینه‌ی جابه‌جایی شود باید این مهارت‌ها را تحت نظر داشته باشیم. در حالی که مسابقات هوایی موضوع جذابی است هدف ما افزایش سرعت توسعه در زمینه‌ی جابه‌جایی است.

این ورزش جدید همان نقشی را ایفا می‌کند که مسابقات «فرمول یک» حدود یک قرن پیش در آماده کردن مردم برای نوع جدیدی از حمل ونقل ایفا کرده است.

هدست واقعیت ترکیبی فوق پیشرفته‌ی اپل ۳۰۰۰ دلار قیمت خواهد داشت

گفته می‌شود هدست واقعیت ترکیبی اپل احتمالا دارای مجموعه‌ای از حسگرها و دوربین‌های ردیابی حرکت دست و چشم، سربند قابل تعویض و نمایشگر ۸K است.

چند سالی است که گفته می‌شود اپل در حال کار روی نوعی عینک واقعیت افزوده و یک هدست واقعیت مجازی یا واقعیت ترکیبی است و طبق گمانه‌زنی‌های اخیر، از مدل AR آن با نام احتمالی اپل گلس (Apple Glass) یاد می‌شود. گزارش‌های مختلف و پرونده‌های ثبت اختراع متعدد به‌نوعی این موضوع را اثبات می‌کنند و نشان می‌دهند که غول دنیای فناوری ایده‌های بسیاری برای هرچه کاربردی‌تر کردن این محصولات دارد. بنا بر گزارش اپل‌اینسایدر و با استناد به اطلاعات به‌دست‌آمده از منابع آگاه به سیاست‌های اپل، گفته می‌شود نخستین محصول قابل نصب روی سَر (HMD) کوپرتینویی‌ها می‌تواند یک هدست واقعیت ترکیبی (MR) بسیار پیشرفته باشد. به ادعای گزارش، دستگاه مذکور می‌تواند در بطن خود بیش از دوازده دوربین برای ردیابی حرکت دست و نشان دادن فیدهای ویدیویی جهان اطراف به کاربران داشته باشد. فناوری پیشرفته ردیابی چشم و نمایشگر با وضوح فوق‌العاده‌ی ۸K همراه با سایر ویژگی‌ها، این هدست را به گزینه‌ای بالارده و گران‌قیمت تبدیل خواهد کرد. در این میان، تصاویر مفهومی از نمونه‌ی اولیه‌ی محصول در مراحل انتهایی توسعه رسانه‌ای شده است که براساس آن، این هدست از زبان طراحی منحنی شکل بهره می‌گیرد و با استفاده از مواد مشبک و سربندهای قابل تعویض روی صورت کاربر متصل می‌شود. در این گزارش آمده است که هدست اپل برای غوطه‌وری بیشتر کاربر، تلفیقی از فناوری واقعیت افزوده و واقعیت مجازی ارائه می‌دهد.

اعتقاد بر این است که کانون توجه اپل می‌تواند بر ارائه‌ی بازی یا احتمالا بهره‌وری و برنامه‌های آموزشی معطوف شود. گفته می‌شود این دستگاه با نام رمز N۳۰۱، کاربر را در محیطی کاملا مجازی، مانند هدست آکیولس کوئست غرق می‌کند و از قرار معلوم، مانع دید محیطی کاربر می‌شود؛ اما منظره‌ای از جهان اطراف او ارائه می‌دهد تا یک اثر واقعیت ترکیبی ایجاد کند. گفته می‌شد این محصول در آخرین مرحله از توسعه‌ی نمونه‌ی اولیه قرار دارد و قلب تپنده‌ی این هدست را پردازنده‌ای به‌مراتب قوی‌تر از تراشه‌ی M۱ استفاده شده در کامپیوترهای مک تأمین خواهد کرد؛ از این‌رو انتظار می‌رود سطح پردازشی بسیار پیشرفته‌ای در بازی و سایر محتوا ارائه بدهد. علاوه بر ردیابی دست و چشم، اپل در حال توسعه‌ی مکانیزم‌های کنترل برای دریافت فرامین کاربران است. برای مثال، دستگاهی همچون حلقه روی انگشت کاربر می‌تواند به او امکان کنترل نرم‌افزار بدهد. هنوز مشخص نیست که لوازم جانبی همراه آن عرضه خواهد شد یا جداگانه فروخته می‌شود؛ اما به نظر می‌رسد برخی از نمونه‌های اولیه دارای صفحه حساس به لمس برای تشخیص ژست‌های حرکتی یا دکمه‌ی Digital Crown برای ثبت فرامین هستند.

فناوری

رکورد جهانی گینس در پرواز همزمان پهپادها شکسته شد

یک شرکت خودروساز آسیایی در یک حرکت تبلیغاتی موفق شد رکورد پرواز همزمان پهپادها را در جهان بشکند که در عین حال نشان دهنده پیشرفت این فناوری است.

به نقل از انگجت، نمایش‌های پهپادها به سرعت و به شکل روزافزونی در حال تبدیل شدن به یک ابزار تبلیغاتی برای افراد و شرکت‌هایی هستند که می‌خواهند توجهات را به سوی خود جلب کنند و شرکت «جنسیس» زیرمجموعه شرکت خودروسازی «هیوندای» این را خیلی خوب می‌داند.

«جنسیس» با شکستن رکورد جهانی گینس برای پرواز بیشترین وسایل نقلیه هوایی بدون سرنشین موجود در هوا، ورود خود به بازار کشور چین را جشن گرفت. در این نمایش از ۳ هزار و ۲۸۱ پهپاد برای نمایش لوگوی «جنسیس» در آسمان شانگهای استفاده شد.

این حرکت یک پیشرفت قابل توجه نسبت به رکورد قبلی است که دست یک شرکت فناور چینی بود. این شرکت موفق شده بود ۳ هزار و ۵۱ پهپاد را در ماه سپتامبر سال ۲۰۲۰ به طور همزمان به پرواز درآورد که به نوبه خود، رکورد ثبت شده توسط روس‌ها با پرواز همزمان ۲۲۰۰ پهپاد را که چند روز قبل از آن ثبت شده بود، شکست.

شرکت آمریکایی «اینتل» نیز که در نمایش‌های پهپادی مشهور است، آخرین بار ادعا کرد که ۲ هزار و ۶۶ پهپاد را در ژوئیه ۲۰۱۸ بر فراز کالیفرنیا به پرواز درآورده است.

نمایش‌هایی از این دست معمولاً به یک نرم افزار رقص آرایی و تصویرسازی تکیه می‌کنند که به پهپادها می‌گوید چگونه بدون برخورد با یکدیگر، اشکال خاصی را تشکیل دهند.

این رکوردشکنی به عنوان یک حرکت تبلیغاتی اتفاق افتاده است و تعجب آور نخواهد بود اگر یک شرکت دیگر در آینده‌ای نه چندان دور روی دست «جنسیس» بلند شود. این نشان می‌دهد که طی چند سال گذشته نمایش‌های پهپادی پیشرفت کرده‌اند و به راحتی می‌توانند رقابت بین شرکت‌های مصمم به استفاده از آنها را گرم کنند.

روش جدید دانشگاه «ام‌آی‌تی» برای تصویربرداری واضح از ذرات ویروس

پژوهشگران «دانشگاه ام‌آی‌تی»، یک روش جدید تصویربرداری را ارائه داده‌اند که می‌تواند ذرات ویروس را با وضوح بالا نشان دهد.

به نقل از نانومگزین، مهندسان دانشگاه «ام‌آی‌تی»(MIT) با استفاده از میکروسکوپ‌های نوری معمولی، روشی را برای تصویربرداری از نمونه‌های بیولوژیکی در مقیاس ۱۰ نانومتر ابداع کرده‌اند که به آنها امکان می‌دهد تا از ویروس‌ها و مولکول‌های زیستی تصویربرداری کنند.

این روش جدید، بر «میکروسکوپ انبساطی»(expansion microscopy) مبتنی است که جاسازی نمونه‌های بیولوژیکی در هیدروژل و سپس گسترش آنها پیش از تصویربرداری با میکروسکوپ را شامل می‌شود. پژوهشگران برای آخرین نسخه این روش، نوع جدیدی از هیدروژل را ابداع کردند که پیکربندی یکنواخت‌تری را حفظ می‌کند و امکان دقت بیشتری را در تصویربرداری از ساختارهای کوچک فراهم می‌آورد.

«ادوارد بویدن»(Edward Boyden)، استاد دانشگاه ام‌آی‌تی و از پژوهشگران این پروژه گفت: این درجه از دقت می‌تواند دریچه‌ای برای بررسی تعاملات اساسی مولکولی باشد که زندگی را ممکن می‌کنند.

وی افزود: اگر بتوانید مولکول‌ها را به صورت انفرادی ببینید و نوع آنها را تشخیص دهید، پس در واقع در حال نگاه کردن به ساختار زندگی هستید.

از زمان انجام شدن نخستین آزمایش بویدن در سال ۲۰۱۵، بسیاری از آزمایشگاه‌های سراسر جهان، استفاده از میکروسکوپ انبساطی را آغاز کرده‌اند. پژوهشگران با استفاده از این روش، نمونه‌های خود را پیش از تصویربرداری، تقریبا چهار برابر بزرگ می‌کنند.

این کار به آنها امکان می‌دهد تا تصاویری با وضوح بالا را بدون نیاز به تجهیزات پرهزینه تولید کنند. آزمایشگاه بویدن، روش‌هایی را نیز برای برچسب‌گذاری پروتئین‌ها، آران‌ای و سایر مولکول‌های موجود در نمونه ابداع کرده است تا بتوان از آنها پس از انبساط، تصویربرداری کرد.

بویدن ادامه داد: صدها گروه در حال استفاده از میکروسکوپ انبساطی هستند. تقاضا برای یک روش ساده و کم‌هزینه تصویربرداری نانو، به وضوح وجود دارد. سوال این است که چقدر می‌توانیم در این زمینه خوب باشیم و آیا می‌توانیم به دقت بررسی انفرادی مولکول برسیم. دلیل وجود چنین پرسش‌هایی این است که می‌خواهیم به وضوحی دست پیدا کنیم که به ساختارهای اساسی زندگی برسد.

روش‌های دیگر مانند میکروسکوپ الکترونی و فراتفکیک‌پذیری، وضوح بالایی را ارائه می‌دهند اما تجهیزات مورد نیاز، هزینه زیادی دارند و به صورت گسترده در دسترس نیستند. میکروسکوپ انبساطی، امکان تصویربرداری وضوح بالا را با میکروسکوپ نوری معمولی امکان‌پذیر می‌کند.

آزمایشگاه بویدن در مقاله‌ای که در سال ۲۰۱۷ منتشر کرد، وضوح حدود ۲۰ نانومتر را با استفاده از فرآیندی نشان داد که در آن نمونه‌ها پیش از تصویربرداری، دو برابر گسترش می‌یابند. این روش، بر یک پلیمر جاذب مبتنی است که از سدیم پلی‌اکریلات ساخته می‌شود. این ژل‌ها در معرض آب متورم می‌شوند اما یکی از محدودیت‌های آنها این است که از نظر ساختار یا چگالی، کاملا یکنواخت نیستند. این بی‌نظمی، تغییرات کوچکی را در شکل نمونه هنگام انبساط آن به وجود می‌آورد که دقت قابل دستیابی را محدود می‌کند.

پژوهشگران برای غلبه بر این مشکل، ژل جدیدی موسوم به «تتراژل»(tetra-gel) ابداع کردند که ساختار قابل پیش‌بینی‌تری را شکل می‌دهد. آنها با ترکیب مولکول‌های چهار وجهی «پلی‌اتیلن گلیکول»(PEG) و سدیم پلی‌اکریلات توانستند ساختاری مشبک ایجاد کنند که نسبت به هیدروژل‌های سدیم پلی‌اکریلات که پیشتر استفاده می‌کردند، یکنواخت‌تر است.

پژوهشگران، دقت این روش را با به کار بردن آن در ذرات «ویروس هرپس سیمپلکس ۱»(HSV-۱) نشان دادند که شکل کروی متمایزی دارد. پژوهشگران پس از انبساط ذرات ویروس، شکل‌های به دست آمده را با شکل‌های به دست آمده از میکروسکوپ الکترونی مقایسه کردند و دریافتند که میزان تغییر شکل این ذرات، کمتر از آن چیزی است که در نسخه‌های پیشین میکروسکوپ انبساطی وجود دارد و امکان دستیابی به دقت حدود ۱۰ نانومتر را برای آنها فراهم می‌کند.

«رویشوان گائو»(Ruixuan Gao)، از پژوهشگران این پروژه گفت: ما می‌توانیم نحوه آرایش این پروتئین‌ها را هنگام انبساط آنها مورد بررسی قرار دهیم و میزان نزدیک بودن آنها را به شکل کروی ارزیابی کنیم. ما آنها را به این صورت اعتبارسنجی کردیم و به تعیین این موضوع پرداختیم که با چه اطمینانی می‌توانیم ساختار نانوشکل‌ها و آرایش مکانی این مولکول‌ها را حفظ کنیم.

نور خورشید ویروس کرونا را ۸ برابر سریع‌تر از آنچه تصور می‌شد خنثی می‌کند

یک تحقیق جدید نشان می‌دهد که نور خورشید قادر است ویروس کووید-۱۹ را هشت برابر سریع‌تر از آنچه تاکنون تصور می‌شد، خنثی کند.

به نقل از آی‌ای، محققان دانشگاه «سانتا باربارا»، دانشگاه ایالتی «اورگان»، دانشگاه «منچستر» و موسسه فناوری فدرال زوریخ سوئیس(ETH) پس از اینکه دریافتند جدیدترین مطالعه در مورد توانایی نور خورشید در خنثی سازی ویروس کرونا با نام علمی «SARS-CoV-۲» دقیق نیست، خواستار بررسی دقیق این موضوع شدند.

این تیم داده‌های یک مطالعه انجام شده در ژوئیه سال ۲۰۲۰ را که حاکی از توانایی غیرفعال کردن سریع ویروس کرونا توسط نور خورشید بود، در یک آزمایشگاه آزمایش کردند. آنها متوجه شدند که ویروس کرونا در آزمایشات، هشت برابر سریع‌تر از آخرین مدل نظری پیش‌بینی شده غیرفعال می‌شود.

«پائولو لوزاتو-فیگز» استاد مهندسی مکانیک و نویسنده اصلی این مطالعه از دانشگاه «سانتا باربارا» گفت: این تئوری فرض می‌کند که غیرفعال سازی ویروس کرونا توسط آسیب رسانی نور خورشید به RNA ویروس محقق می‌شود.

با این حال، تیم تحقیق احساس کرد که غیرفعال سازی RNA توسط اشعه ماوراء بنفش از نوع «UV-B» ممکن است تمام ماجرا نباشد. دانشمندان حدس زدند که مکانیسم دیگری غیر از غیرفعال سازی RNA توسط اشعه UV-B مانند اشعه UV-A که جزو کم‌انرژی‌تر نور خورشید است نیز دخیل باشد.

پرتوهای مختلفی در نور خورشید وجود دارد. اشعه‌هایی که بیشترین آسیب را برای پوست ما دارند، اشعه ماوراء بنفش (UV) نامیده می‌شوند. دو نوع اساسی از اشعه ماوراء بنفش وجود دارد که به سطح زمین می‌رسند و «UVB» و «UVA» نام دارند. اشعه UVB مسئول ایجاد آفتاب سوختگی است. اشعه UVB همچنین بیشترین نقش را در ایجاد سرطان‌های پوست دارد.

اشعه UVA نیز در تشکیل سرطان پوست نقش دارد. علاوه بر این، اشعه UVA عمیق‌تر درون پوست نفوذ می‌کند و در پیری زودرس پوست از جمله تشکیل چین و چروک نقش بیشتری دارد. در نور خورشید تقریباً ۵۰۰ برابر UVA بیشتری نسبت به UVB وجود دارد.

«فیگز» توضیح داد: مردم تصور می‌کنند که UVA تأثیر زیادی ندارد، اما ممکن است با برخی از مولکول‌های موجود در محیط برهم‌کنش داشته باشد. این مولکول‌ها به نوبه خود می‌توانند با ویروس کرونا در تعامل باشند و باعث تسریع غیرفعال شدن آن شوند.

وی افزود: بنابراین دانشمندان هنوز نمی‌دانند دقیقا چه خبر است. تجزیه و تحلیل ما نشان می‌دهد که به آزمایش‌های بیشتری برای آزمایش جداگانه اثرات طول موج‌های مشخص نور و توانایی تعامل آنها با ویروس نیاز است.

اگر مشخص شود که UVA قادر به غیرفعال سازی ویروس کرونا است، این موضوع می‌تواند بسیار مثمر ثمر باشد، زیرا اکنون انواع مختلفی از لامپ‌های ال‌ای‌دی ارزان قیمت وجود دارند که حتی از نور طبیعی خورشید نیز قوی‌تر هستند و می‌توانند برای خنثی‌سازی محیط از ویروس کرونا استفاده شوند. اشعه UVA همچنین می‌تواند به طور بالقوه برای تقویت اثر سیستم‌های فیلتراسیون هوا با خطر نسبتاً کم برای سلامتی انسان مورد استفاده قرار گیرد.

سحابی «پرده» از نگاه تلسکوپ فضایی «هابل»

تلسکوپ فضایی «هابل» با کمک «دوربین میدان باز ۳ «(Wide Field Camera ۳) خود موفق به ثبت تصویر بی‌نظیری از یک سحابی شده است.

به نقل از تک اکسپلوریست، تلسکوپ فضایی هابل ناسا/ آژانس فضایی اروپا با استفاده از «دوربین میدان باز ۳ « خود تصویری شگفت انگیز از سحابی پرده(Veil Nebula) که در فاصله حدود ۲۱۰۰ سال نوری از زمین و در صورت فلکی ماکیان قرار دارد، ثبت کرد. اگرچه گفتنی است در برخی موارد این سحابی، حلقه ماکیان نیز نامیده می‌شود. سحابی پرده یک بازمانده ابرنواختر است که بقایای در حال گسترش آن در اثر انفجار ستاره‌ای ایجاد شده و نور آنها نیز پنج هزار تا ۱۰ هزار سال پیش به سیاره زمین رسیده‌اند.

حلقه ماکیان(Cygnus Loop) یک بازمانده ابرنواختر بزرگ در صورت فلکی ماکیان است. برخی از قوس‌های این حلقه با نام سحابی پرده شناخته می‌شوند.

در این تصویر از تکنیک‌های پردازشی جدید استفاده شده است و این کار جزئیات رشته‌های ظریف و گاز یونیده سحابی به زیبایی قابل مشاهده است.

سحابی پرده همچنین در فهرست اجرام «کالدول هابل»(مجموعه‌ای از اجرام نجومی که توسط هابل به تصویر کشیده شده) قرار دارد و ستاره شناسان اماتور نیز می‌توانند آن را در آسمان شب مشاهده کنند.

اندازه گیری نبض با تلفن هوشمند

گروهی از دانشمندان «دانشگاه واشنگتن» روش جدیدی را برای ردیابی سلامت افراد با استفاده از دوربین‌های گوشی هوشمند یا رایانه افراد ابداع کرده‌اند.

به نقل از تک اکسپلوریست، یک شخص می‌تواند از نبض و سیگنال تنفس خود تنها با گرفتن یک فیلم لحظه‌ای از صورت خود آگاه شود.

این سیستم با استفاده از فناوری یادگیری ماشین تغییرات نامحسوس در نحوه انعکاس نور صورت شخص را ضبط می‌کند چرا که این موضوع با تغییر جریان خون در بدن فرد مرتبط است. سپس می‌تواند نبض و نرخ تنفس فرد را اندازه گیری کند.

«شین لو»(Xin Liu) نویسنده اصلی این مطالعه گفت: یادگیری ماشین در طبقه بندی تصاویر بسیار خوب عمل می‌کند. اگر یک سری عکس از گربه‌ها به آن نشان دهید و سپس به او بگویید گربه‌ها را در تصاویر دیگر پیدا کند، می‌تواند این کار را انجام دهد. اما برای اینکه یادگیری ماشین در سنجش سلامت از راه دور نیز مفید باشد ما به سیستمی نیاز داریم که بتواند موارد خاصی در ویدیو که می‌تواند اطلاعات فیزیولوژیکی مانند نبض را نشان دهد، شناسایی و آن را اندازه گیری کند. از آنجا که بدن هر شخص با دیگری فرق دارد بنابراین این سیستم باید بتواند به سرعت با امضای فیزیولوژیکی منحصر به فرد هر فرد سازگار شود و این را از سایر تغییرات مانند شکل ظاهری و محیطی که دارد جدا کند.

در مرحله اولیه، دانشمندان این سیستم را با یک مجموعه داده آموزش دادند که شامل هر دو فیلم از چهره افراد و اطلاعات «حقیقت زمینه‌ای» بود. نبض و نرخ تنفس هر فرد با ابزارهای استاندارد در این زمینه اندازه گیری می‌شود. با استفاده از داده‌های مکانی و زمانی از فیلم‌ها، سیستم علائم حیاتی را تعیین می‌کند.