روزنامه
ایده روز

روزنامه سراسری
اقتصادی اجتماعی
چهارشنبه ۱۴۰۲/۰۵/۱۸
۲۰۰۰ تومان
شماره: ۱۷۱۷
EIDEHROOZ.COM

آنی یاب
www.aniyab.ir
مرکز گمشده و پیدا شده کشور
۰۲۱-۶۲۸۰۱

برنامه‌ای برای افزایش قیمت بنزین نداریم

سید محمد قیصری - ایده روز - وزیر اقتصاد با تاکید بر اینکه هیچ طرحی برای افزایش قیمت بنزین در دولت مطرح نیست، در واکنش به ادعای نوبخت، رئیس سازمان برنامه و بودجه دولت روحانی، گفت: نیازی به مناظره نیست و افراد باید پاسخگو باشند که چرا بدهی ایجاد کردند.

سید احسان خاندوزی امروز (سه شنبه ۱۷ مرداد) در نشست صمیمی با خبرنگاران به مناسبت روز خبرنگار درباره شایعات افزایش قیمت نان و بنزین اظهار داشت: هیچ طرحی برای افزایش قیمت بنزین مطرح نیست.

وی افـزود: درباره افزایش قیمت نان نیز وزیر کشـور توضیحاتی دارد که چون در استان‌های مختلف متفاوت است به زودی اعلام می‌کند.

وزیر اقتصاد درباره پول‌های بلوکه شـده در چین، گفت: تنها منابع ما در کشـور چین فقط به عنوان اجرای پروژه‌های فاینانسی است که چین در کشور ما دارد؛ البته باید گفت این مسـیر ورودی و خروجی دارد و روزانه این حسـاب متغیر است و الان اطلاعات دقیقی ندارم.

خانـدوزی درباره لایحه مقابله با وصول کالا بیان کرد: متن لایحه به این دلیل که برخی دسـتگاه‌ها همچون ستاد مبارزه با قاچاق کالا و وزارت کشور نکاتی داشتند که در زمینه گمرک و اموال تملیکی اختلاف‌نظر بود، لایحه را در کمیسیون مربوطه نگه داشتند که این اختلاف‌نظر دستگاه‌ها برطرف شود و به دولت ارسال شود.

وی ادامه داد: این لایحه دو بخش مهم دارد که نیازمند اصلاح قانون اموال تملیکی و گمرکی است تا پس از اصلاح ارائه می‌شود.

وزیر اقتصاد درباره عدم پرداخت تسـهیلات مسـکن از سوی بانک‌ها، گفت: بانک مرکزی به عنوان نهاد تنظیم‌گر تلاش کرده سـهم هفت درصدی بخش مسکن از کل تسهیلات به بیش از ۱۴ درصد برسد (دو برابر) افزایش داشته است.

خاندوزی گفت: در قانون جهش تولید مسکن عدد ۲۰ درصد برای پرداخت تسهیلات بانک مسکن آمده است، اما باز هم به لحاظ قانونی بانک‌ها باید امسال بیش از سال گذشته تسهیلات مسـکن اتفاق بیفتد.وی اظهار داشت: بانک مرکزی و وزیر راه و شهرسازی تمام تلاش خود را به کار بسـتند تا بانک‌هایی که در زمینه اعطای تسهیلات مسکن عقب‌افتادگی داشتند را جبران کنند

وزیر اقتصاد درباره فروش اوراق مالی در دولت سیزدهم و ادعای محمدباقر نوبخت، رئیس سازمان برنامه و بودجه دولت قبل، درباره فروش ۳۱۳ هزار میلیارد تومان اوراق در دولت سیزدهم و درخواست مناظره، پاسخ داد: نیازی به مناظره نیست و افراد باید پاسـخگو باشند که چرا بدهی ایجاد کردند.خاندوزی تاکید کرد: بیش از نیمی از کل اوراق ۱۴۰۱ تنها برای بازپرداخت بدهی دولت قبل پرداخت شده است.

پرشدگی سدهای کشور به ۵۳ درصد کاهش یافت

میزان پرشدگی سدهای کشور تا ۳۱ تیر سال جاری به ۵۷ درصد رسیده بود که با رشد مصرف آب و افزایش میزان آب خروجی از سدها این عدد تا روز ۱۴ مرداد کاهش ۴ درصدی را تجربه کرد و به ۵۳ درصد رسید.

این روزها میزان تقاضای مصرفی آب به‌شدت افزایش یافته به‌گونه‌ای که در کلان‌شهر تهران به سه میلیارد و ۸۰۰ میلیون لیتر رسیده است؛ با این تقاضای روزافزون حجم آب موجود در سدهای کشور نیز کاهش یافته است.تازه‌ترین گزارش مرکز اطلاعات و داده‌های آب کشور نشان می‌دهد در حالی که از ابتدای سـال آبی جاری (ابتدای مهر ۱۴۰۱) تا ۳۱ تیر حجم آب موجود در سدهای کشور ۲۷ میلیارد و ۸۸ میلیون مترمکعب بوده، این رقم در ۱۴ مرداد به ۲۶ میلیارد و ۳۰۰ میلیون مترمکعب کاهش یافته است.سال گذشته در همین بازه زمانی حجم آب موجود در سدها ۲۲ میلیارد و ۳۵۰ میلیون مترمکعب بوده که نسبت به سال گذشته ۱۸ درصد رشد را نشان می‌دهد.

حجم آب ورودی به سدهای کشور از ابتدای سال آبی جاری (ابتدای مهرماه ۱۴۰۱) تا ۱۴ مرداد در عین حال هم نسبت به ۳۱ تیر ماه امسال و همچنین نسبت به مدت مشابه سال آبی گذشته با کاهش همراه شده است.

میزان آب ورودی به سدها از ابتدای سال آبی جاری تا ۱۴ مرداد به عدد ۳۷ میلیارد و ۵۸۰ میلیون مترمکعب رسیده که با رشد ۲۷ درصدی نسبت به مدت مشابه سال گذشته همراه است، اما نسبت به ۳۱ تیر ماه یک درصد کاهش دارد.

سال گذشته در همین بازه زمانی حجم آب ورودی به سدها ۲۹ میلیارد و ۴۸۰ میلیون مترمکعب بود. حجم آب خروجی از سدهای کشور نیز از ابتدای سال آبی جاری تا ۱۴ مرداد ۳۰ میلیارد و ۳۰۰ میلیون مترمکعب بوده است که در سال آبی گذشته این میزان ۲۶ میلیارد و ۳۰۰ میلیون مترمکعب بود که رشد ۱۵ درصدی را نشان می‌دهد.حجم آب سدهای تأمین کننده آب شرب و کشاورزی در حالی با کاهش همراه شده که اخبار رسیده از شهرها و استان‌های کشور حاکی از افزایش میزان مصرف آب است.

برقراری خطوط حمل‌ونقلی مستقیم، به تقویت تجارت با ویتنام کمک می‌کند

مصطفی موسوی
رئیس اتاق مشترک ایران و ویتنام

برای تقویت سطح روابط دوجانبه باید برای راه‌اندازی خطوط مستقیم و منظم هوایی و کشتیرانی و همچنین تأسیس اتاق مشترک متناظر دو کشور در ویتنام برنامه‌ریزی و اقدام شود.

برای تقویت سطح مناسبات تجاری و سرمایه‌گذاری بین دو کشور باید خطوط مسـتقیم و منظم هوایی و کشتیرانی بین ایران و ویتنام، راه‌اندازی شـود و در کنار آن اتاق مشـترک متناظر با اتاق ایران و ویتنام نیز در این کشور شکل بگیرد. اگر ایران و ویتنام قرار باشد به روابط اقتصادی پایدار با یکدیگر دست پیدا کنند، باید به فکر سرمایه‌گذاری مشترک باشند. در این راستا پیشنهاد اتاق مشترک ایران و ویتنام به دولت ایران، حمایت از ایجاد مرکز تجاری در ویتنام با هدف ایجاد مرکزی برای عرضه مستقیم کالاهای ایرانی در این بازار است، ضمن اینکه باید برای راه‌اندازی خطوط مستقیم و منظم هوایی و کشتیرانی بین دو کشور و تأسیس اتاق مشترک متناظر ایران و ویتنام نیز با طرف ویتنامی وارد مذاکره شود.

ایران می‌تواند در حوزه گردشگری، صنایع دارویی، انواع سنگ، محصولات دانش‌بنیان و انرژی‌های پاک و تجدیدپذیر در کشور ویتنام، همکاری مشترک داشته باشد. ویتنام عضو اتحادیه آ.سه. آن بوده و با چین توافق‌نامه تجارت ترجیحی، با هند و اروپا تعرفه ترجیحی ۴ درصد و با ایالات متحده آمریکا تعرفه ترجیحی صفر درصد امضا کرده است، پس تقویت ارتباط با این کشور برای ایران اهمیت دوچندانی دارد.

تعداد قابل توجهی از سرمایه‌گذاران چینی در این کشور حضور دارند و به دلیل صنعتی بودن، خریدار خوبی برای مواد اولیه از ایران هستند؛ البته این مواد اولیه فقط مواد خام نیست و می‌توان به کائوچو مصنوعی، روغن پایه موتور، محصولات پتروشـیمی و غیره اشاره کرد. از یک منظر نیز شهرهای شمال شرق چین که مرز آبی ندارند، برخی از انواع نیازهای خود را از کشور ویتنام تهیه می‌کنند؛ مانند انجیر، انواع آبزیان و غیره. پس ویتنام می‌تواند محل مناسـبی برای صادرات مجدد انـواع کالاهای ایرانی به این منطقه و کشورهایی که ویتنام با آنها تعرفه ترجیحی دارد، باشد.

در کشور ویتنام برندهای مطرح دنیا مربوط به لوازم‌خانگی، گوشی موبایل و صنایع جانبی، کیف و چرم، انواع کفش و غیره مسـتقر هسـتند و ایران مصرف‌کننده خوبی برای این محصولات اسـت؛ اما عوامل تحریمی موجب شده تا این کالاها را به صورت غیرمستقیم وارد ایران کنیم.

اگر تجارت غیرمستقیم با این کشور را مدنظر قرار دهیم، سطح مبادلات بین ایران و ویتنام، بیش از یک میلیارد دلار است؛ اما امروز میزان تجارت مستقیم بین دو کشـور حدود ۲۵۰ میلیون دلار برآورد می‌شود. متأسفانه مبادلات مالی بین ایران و ویتنام به سختی انجام می‌شود و سیستم تهاتر خوبی بین دو کشور تعریف نشده است. ارتباط نزدیک آنها به آمریکا نیز موجب شده تا تحریم‌ها بیشتر روی تجارت ایران با این کشور اثر بگذارد و در نتیجه عربستان و قطر در تأمین نیاز ویتنام به محصولات پتروشیمی جایگزین ایران شدند.

این کشور در دوران کرونا طی سه سال متوالی رشد اقتصادی ۶ درصد را تجربه کرد که نشان می‌دهد سیاست‌های اقتصادی ثابت و روبه رشدی دارد.

او در ادامه به برنامه اعزام یک هیات به این کشـور در آبان‌ماه همراه با رئیس اتاق ایران از سـوی اتاق مشترک ایران و ویتنام خبر داد که هدف از آن پیگیری مصوبات جلسات و مذاکراتی است که تاکنون انجام شده است.

درخواست پذیرش نمایندگی

روزنامه ایده روز در استان های فارس، کرمان، کردستان، خوزستان، سیستان بلوچستان، کرمانشاه، خراسان شمالی، کهکیلویه و بویر احمد، سمنان، قزوین، خراسان رضوی و زنجان نمایندگی می پذیرد.در صورت اعلام آمادگی در استانهای فوق با شماره تلفن ۰۲۱۶۶۵۶۳۸۳۰ تماس بگیرید.

۲

با یک میلیارد تومان صاحبخانه شوید!

۳

رتبه‌بندی ملاک فعالیت می‌شود

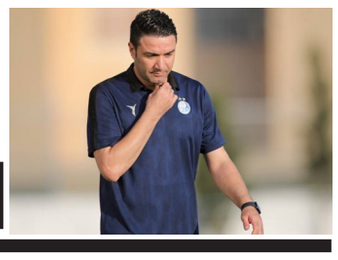

۷

روز اول گفتم محبی و قایدی بمانند

۸

قدرت دلار طلا را عقب راند

هالیوود حتی با برد پیت هم می‌تواند ظالمانه رفتار کند

«تروا» شاید سخت‌ترین ایفای نقش برد پیت بود؛ فیلمی که ستاره هالیوود برای بازی در آن باید یک بدن عضلانی منحصر به‌فرد می‌ساخت که اگرچه خیلی تلاش کرد اما برای کارگردان ولفگانگ پترسن کافی نبود.

برد پیت سـتاره هالیوود برای بازی در نقش آشـیل در فیلم سینمایی تروا به کارگردانی ولفگانگ پترسن در سال ۲۰۰۴ بیشترین عضله را در دوران حرفه‌ای خود به دست آورد.

هالیوود حتی با برد پیت هم می‌تواند ظالمانه رفتار کند. او از هیچ تلاشی برای ساختن بدنی رویایی در این فیلم دریغ نکرد اما برای کارگردان کافی نبود. در هالیوود مدعیان زیادی برای بدن‌های عضلانی وجود دارد. دهه ۸۰ عصر طلایی برای بازیگران قهرمان اکشن فوق عضلانی چون استالونه و شوارتزنگر بود. در دهه ۹۰، متیو مک کانهی به لطف عضلات شکمی خود به یک ستاره تبدیل شد. چانینگ تاتوم و زک افرون نیز بدن‌هایی عضلانی داشتند که گویا از سنگ مرمر تراشیده شده بود. در میان ستاره‌ها، برد پیت در تروا مرجعی نهایی برای نشان دادن بدنی رویایی بر اساس معیارهای هالیوود بود. او برای ایفای نقش در این فیلم زیر نظر دافی گاور افسر سابق نیروی دریایی کار کرد؛ فردی که با همه از کریس پرت گرفته تا توبی مگوایر کار کرده است.

حسام منظور با «فریز مکبث فریز» در راه ایران‌شهر

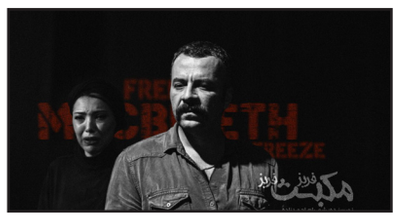

نمایش «فریز مکبث فریز» نوشـته‌ی شـهرام احمدزاده و با دراماتورژی، طراحی و کارگردانی آرش دادگر از دوشـنبه ۲۳ مردادماه در سالن استاد سمندریان اجراهای خود را آغاز می‌کند. به گزارش از تماشاخانه‌ی ایران‌شهر، نمایش فریز مکبث فریز که اقتباسی از نمایشنامه «مکبث» اثر ویلیام شکسپیر است؛ با بازی حسام منظور، صدف اسپهبدی، فرید قبادی، یعقوب صباحی، عبدالرضا نصاری، امیر رجبی، ندا حبیبی، الهه زحمتی، سعید راستی، رامین یحیی‌زاده، شهاب خازع‌حق، بردیا رحمتی، یونس افسری، حورا پاکیزه، هانیه مهری از دوشنبه ۲۳ مرداد ماه ساعت ۱۹ در سالن استاد سمندریان این تماشاخانه به صحنه می‌رود.

روزنامه ایده روز
روزنامه اقتصادی اجتماعی
سراسری صبح ایران
ایده روز
چهارشنبه ۱۴۰۲/۰۵/۱۸
شماره : ۱۷۱۷

آسیب‌شناسی ۴ دهه سیاست‌های مسکن

مرکز پژوهش‌های مجلس در تازه‌ترین گزارش خود درباره «مسکن»، به آسیب‌شناسی چهار دهه سیاستگذاری در حوزه مسکن پرداخته است. در این گزارش، که با عنوان «تحلیل سیاست‌های مسکن در برنامه‌های پنج‌ساله توسعه اجتماعی، فرهنگی و اقتصادی و رهنمودهایی برای برنامه هفتم» منتشر شده است، چهاردهه سیاستگذاری در حوزه مسکن در هفت دوره زمانی مورد بررسی قرار گرفته است و پیشنهادهایی برای تدوین بهینه سیاست‌ها در این بخش در برنامه هفتم توسعه ارائه شده است.

براساس آنچه در این گزارش آمده است سیاست‌ها و اقدامات حوزه مسکن و تاثیرهای آن در طول چهاردهه گذشته را می‌توان در فاصله بین سال‌های ۱۳۵۸ تا ۱۳۶۸ و سپس دوره زمانی اجرای شش برنامه پنج‌ساله توسعه‌ای کشور در بازه سال‌های ۱۳۷۲ تا ۱۴۰۰ مورد بررسی قرار داد.

این سیاست‌ها به ترتیب مبتنی بر آماده‌سازی گسترده زمین، تقویت بخش غیردولتی، ایجاد شهرهای جدید، سیاست پاک و تاکید بر عرضه، حمایت از کوچک‌سازی و انبوه‌سازی و تاکید بر ایجاد و ساخت واحدهای استیجاری، سیاست زمین صفر و ارائه طرح جامع مسکن، تامین مسکن کم‌درآمدها و جوانان، بهسازی و نوسازی بافت‌های فرسوده و ساماندهی مناطق حاشیه‌نشین و سکونتگاه‌های غیررسمی بوده است. با این حال، در این گزارش اعلام شده است که همه این سیاست‌ها با خلأها و نارسایی همراه بوده است.

مقطعی بودن سیاست‌ها، نبود برنامه مدون و دورنمای بلندمدت از چگونگی رفع مشکل مسکن، نبود اطلاعات و آمار شفاف، نحوه اجرای سیاست‌ها و میزان کارآیی آنها، موانع احتمالی بر سر اجرای آنها مانند کمبود منابع مالی و فقدان دانش لازم و همچنین سیستم نهادی ناقص و کژکارکرد موجب شده است که رویکردهای حقوقی و برنامه‌ای مصوبات همواره از خلأهای متعددی برخوردار باشند.

در این گزارش آمده است: اکنون با توجه به تقدیم لایحه قانون برنامه هفتم توسعه به مجلس شورای اسلامی، لازم است عملکرد احکام مربوطه در قوانین برنامه‌های پنج‌ساله پیشین مورد ارزیابی و آسیب‌شناسی قرار بگیرد تا ضمن تحلیل برنامه‌های گذشته و دستاوردها و مسائل و مشکلات، نسبت به تنظیم برنامه‌ای جامع و راهبردی با نگاه تحولی اقدام شود.

پرداخت مالیات مشاغل در ۶ قسط

بر اساس بخشنامه رئیس کل سازمان امور مالیاتی امکان افزایش ۲ ماهه اقساط مالیات صاحبان مشاغل در صورت درخواست مودی و تایید اداره کل مالیاتی فراهم شده است.

محمدهادی سبحانیان رئیس سازمان امور مالیاتی کشور در بخشنامه‌ای مصوبه امکان تقسیط مالیات مودیان از ۴ ماه به ۶ ماه در صورت درخواست افراد را ابلاغ کرد.

در این بخشنامه آمده است: حسب درخواست مودی مالیاتی و موافقت اداره کل امور مالیاتی ذیربط مدت زمان تقسیط پرداخت مالیات موضوع بند (۴) دستور العمل شماره ۳/۱۴۰۲/۲۰۰ مورخ ۲۷/۰۲/۱۴۰۲ در ارتباط با مالیات مقطوع عملکرد سال ۱۴۰۱ برخی از صاحبان مشاغل در اجرای حکم تبصره ماده (۱۰۰) قانون مالیات‌های مستقیم اصلاحی مصوب ۳۱/۰۴/۱۳۹۴ با رعایت مفاد بند (ل) تبصره (۶) قانون بودجه سال ۱۴۰۲ کل کشور حداکثر به مدت ۲ ماه مازاد بر ۴ ماه تعیین شده در دستورالعمل یاد شده قابل افزایش است.

وعده پرداخت بودجه به راه آهن ۵ سال است که عملیاتی نمی شود

مدیر عامل راه آهن گفت: طی پنج سال گذشته باید هفت هزار و ۷۰۰ میلیارد تومان به راه آهن داده می‌شد اما هر سال این موضوع در سازمان برنامه بودجه خط خورد و بودجه‌ای به راه آهن داده نشده است.

سید میعاد صالحی مدیرعامل راه آهن جمهوری اسلامی ایران در نشست خبری ضمن تبریک روز خبرنگار به اهالی رسانه گفت: رسالت خبرنگاران برای آگاهی و انعکاس اخبار بسیار مهم است و از زحمات شما برای این عرصه سخت تشکر می کنیم.

مدیرعامل راه آهن جمهوری اسلامی در ادامه تصریح کرد: بیش از سی سال است که بیشترین یارانه به حمل و نقل جاده‌ای با بیش از ۱۵ هزار کشته در سال داده می‌شود قطعاً حمل و نقل جاده‌ای نیز دارای اهمیت است اما بر اساس اسنادهای موجود توسعه صنعت ریلی در اولویت کشور است.

وی افزود: طی پنج سال گذشته باید هفت هزار و ۷۰۰ میلیارد تومان به راه آهن داده می‌شد اما هر سال این موضوع در سازمان برنامه بودجه خط خورد و بودجه‌ای به راه آهن داده نشده است.

معاون وزیر راه و شهرسازی در ادامه تاکید کرد: بر اساس بند الف ماده ۵۷ قانون برنامه ششم توسعه یک درصد از سهم دولت در فروش نفت باید برای توسعه صنعت ریلی اختصاص یابد اما تا کنون هیچ تخصیصی در این زمینه داده نشده است.

وی گفت: با مذاکرات و رایزنی‌های برای جلب اعتماد فوروارد‌رها در روسیه از ظرفیت ریلی بهره بردیم و بیش از ۴۰ قطار از روسیه در دولت سیزدهم برای اولین بار در تاریخ کشور به هند ترانزیت شد.

صالحی در خصوص سفر وی با رئیس جمهور به کشور روسیه گفت: با رئیس جمهور کشورمان به روسیه رفتیم و همچنین توجهات رئیس جمهور به حوزه ریلی کشور باعث شد تا پیشرفت پیشرفت‌ها به صورت جدی تر پیش رود و یکی از نیازهای اصلی در حوزه زیرساختی، حوزه حمل و نقل ریلی است که البته در سال‌های گذشته توجهی به آن نشد.

وی گفت: طی چهارماهه ابتدای سالجاری با جابجایی ۱۰ میلیون ۷۷۰ هزار مسافر و رشد سیزده درصدی سبب رکورد تاریخ جابجایی مسافر در چهارماهه ابتدایی سال شکسته شده و انتظار می‌رود تا پایان سالجاری مجدداً رکورد تاریخی که که در سال گذشته شکسته شد را پشت سر گذاشته شود.

مدیرعامل راه آهن افزود: در سال گذشته (۱۴۰۱) با ۴۸ درصد افزایش تعداد تولید واگن باری نو به ۱۵۹۸ واگن رسید که با اجرایی شدن موضوع ماده ۱۲ قانون رفع موانع تولید انتظار می‌رود تولید داخلی افزایش یابد.

مدیرعامل راه‌آهن جمهوری اسلامی ایران در مورد میزان افزایش تردد در دوره بیماری کرونا، گفت: پس از دوره کرونا با افزایش تردد قطارهای مسافری در سال ۱۴۰۱ جابه جایی بخش مسافری افزایش یافت و در شاخص حمل در سال ۱۴۰۱ نسبت به ۱۴۰۰ شاهد رشد ۵ درصدی بودیم.

صالحی تاکید داشت: برای ایام اربعین امسال ۶۰۰ هزار صندلی قطار در مسیرهای مختلف در نظر گرفته شده است و قیمت بلیت ثابت ماند؛ در مسیر تهران - اهواز مانند گذشته قیمت بلیت زیر ۴۰۰ هزار تومان است، از خرمشهر به شلمچه به طول ۲۰ کیلومتر ریل باس در نظر گرفته شده که تیم ۲۴ ساعته و رایگان تا نقطه صفر مرزی شلمچه زوار را جا به جا خواهد کرد.

صالحی با اعلام این خبر که شرکت ریلی رجا هفت سال است حق دسترسی به ریل را پرداخت نکرده است از بدهی هزار میلیارد تومانی این شرکت به راه‌آهن خبر داد و گفت: علاوه بر این رجا اجاره لکوموتیوها را هم نمی‌دهند و از وزارت کار درخواست خواهیم کرد تا به این معضل رسیدگی‌های لازم را انجام دهد.

مدیرعامل راه‌آهن جمهوری اسلامی ایران در مورد میزان افزایش تردد در دوره بیماری کرونا، گفت: پس از دوره کرونا با افزایش تردد قطارهای مسافری در سال ۱۴۰۱ جابه جایی بخش مسافری افزایش یافت و در شاخص حمل در سال ۱۴۰۱ نسبت به ۱۴۰۰ شاهد رشد ۵ درصدی بودیم.

از کسانی که نمی‌گذارند رسانه‌های دشمن جای حق و باطل را عوض کنند سپاسگزارم

سعیده محمد - ایده روز | رئیس جمهور خطاب به خبرنگاران گفت: صمیمانه از زحمات بسیار شما که در فراز و فرودها در مقابل جریان خبری و رسانه‌ای دشمن که به دنبال آن است حق را باطل و باطل را حق جلوه بدهد، ایستاده‌اید، تشکر می‌کنم.

آیت الله سید ابراهیم امروز سه‌شنبه همزمان با روز خبرنگار، در آیین اختتامیه بیست و یکمین جشنواره ملی رسانه‌های ایران، ضمن گرامیداشت روز خبرنگار و گرامیداشت یاد خبرنگاران با تأکید بر استقبال دولت از نقدهای منصفانه، رسانه‌های روشنگر را زبان گویای دولت عنوان کرد و تصریح کرد: بنده از اولین روز شروع به‌کار این دولت همه پرونده‌های شکایات صورت گرفته از سوی دستگاه اجرایی را مختومه کرده و تا به امروز با وجود همه هجمه‌ها و تخریب‌ها علیه دولت از هیچ خبرنگار و رسانه‌ای شکایت نکرده‌ایم.

وی اظهار داشت: جایگاه راوی و خبرنگار در روایات و فرهنگ دینی ما بسیار با اهمیت است و سوگند قرآن به قلم، سوگند به قلم‌هایی است که از آنها حقایق و معارف الهی و تلاش برای نجات و احقاق حقوق انسان تراوش می‌کند.

رئیس جمهور با اشاره به ابزارهای جدیدی که در لحظه اخبار را منتقل می‌کنند، افزود: همه این ابزارها برای جمع‌آوری و انتقال اخبار هستند، اما تولید خبر همچنان توسط نیروی انسانی انجام می‌شود که ثقه و مورد اطمینان و اعتماد بودن او بسیار مهم و موثر است.

آیت الله رئیسی خبرنگاران را نیروهای جبهه مقابله با جریان‌سازی خبری، فرهنگی و رسانه‌ای دشمن برای عوض کردن جایگاه حق و باطل و غبارآلود کردن فضا توصیف و تصریح کرد: امروز جنگ رسانه‌ای و شناختی دشمن نیازمند دفاع رسانه‌ای و شناختی است و باید به دقت بررسی شود که دشمن کدام نقطه و مساله را هدف قرار داده است.

رئیس جمهور با اشاره به سخنان رهبر معظم انقلاب در ۱۴ خرداد و تاکید ایشان بر اهمیت تلاش برای تقویت ایمان و امید در جامعه اظهار داشت: دشمن همه توان و تلاش خود را به کار گرفته تا با اطلاع‌رسانی و تصویرسازی جهت‌دار ایمان مردم را تضعیف و امید آنان را به یاس تبدیل کند.

آیت الله رئیسی جایگاه اهالی رسانه را امیدآفرینی در مقابل یاس‌آفرینی دشمنان دانست و خاطرنشان کرد: امروز راهبرد جمهوری اسلامی ایران تقویت ایمان و امید جامعه است و دولت و خبرنگاران در این عرصه ماموریت مشترکی دارند؛ دولت در عرصه اقدام و عمل و خبرنگاران در عرصه تبیین و تنویر افکار عمومی به دنبال تقویت ایمان و امید جامعه به ویژه در میان نسل جوان هستند.

چکیده

آیت الله رئیسی با اشاره به دستاوردها و پیشرفت‌های چشمگیر کشور طی ۲ سال گذشته به‌ویژه در رشد تولید، تجارت، تولید نفت، صادرات غیرنفتی، علم و فناوری و ابزار تولید، تصریح کرد: امروز با وجود همه تهدیدها و تحریم‌ها در بخش‌های مختلف شاهد رشد هستیم و اقدامات صورت گرفته به‌ویژه از سوی شرکت‌های دانش‌بنیان و علم‌پایه موجب افتخار است و باید به آن بالید.

رئیس جمهور با اشاره به پیشنهاد خود برای راه‌اندازی اردوهای راویان پیشرفت، گفت: امروز پیشرفت‌های زیادی در کشور داریم که ندیدن آنها سخت است. درست است که مشکلاتی هم داریم اما باید پیشرفت‌ها را نیز روایت و در بیان مشکلات با ارائه راهکار و پیگیری اجرای این راهکارها و رفع مشکلات کار را دنبال کرد.

آیت الله رئیسی اضافه کرد: کسانی که در اتاق‌های اندیشه‌ورزی برای برون‌رفت از مشکلات کشور تلاش می‌کنند، باید برای مشکلاتی که دشمن ایجاد می‌کند یا در سال‌های مختلف در اثر ندانم‌کاری‌ها ایجاد شده، راهکارهای عملی ارائه دهند. بیان مسائل با ارائه راهکار است که مفید واقع می‌شود.

وی گفت: تاکید و بیان بر پیشرفت‌ها صرفا سخن بنده نیست، بلکه بیش از ۱۰ رئیس دولتی است که در دو سال گذشته با آنها ملاقات کرده‌ام از حجم بالای پیشرفت‌های جمهوری اسلامی ایران با وجود تهدیدها و تحریم‌های گسترده ابراز شگفتی کرده‌اند.

رئیس جمهور تاکید کرد: اهالی قلم و بیان پیشرفت‌ها و داشته‌های خودمان را ببینند؛ اینگونه نباشد که در نگاه به وضعیت کشور بر مبنای منافع و رویکردهای حزبی و گروهی عمل کنیم. امروز همه باید فارغ از هر اندیشه و تفکر و جناحی منافع ملی را نقطه اشتراک خودمان بدانیم.

آیت الله رئیسی در ادامه آزادی قلم و بیان را از افتخارات جمهوری اسلامی ایران عنوان کرد و افزود: امروز به برکت خون شهدا و مجاهدان در صحنه، این آزادی‌های مشروع تضمین شده و دولت و همه دستگاه‌های حاکمیتی به آن پایبند هستند.

وی با تأکید بر لزوم حفظ شأن و جایگاه آزادی قلم و بیان از سوی صاحبان قلم و تریبون تصریح کرد: در مقاطعی از تاریخ انقلاب اسلامی افرادی نبود آزادی بیان را فریاد زده‌اند که خود بیش از همگان از مواهب این آزادی بهره جسته‌اند.

رئیس جمهور رعایت انصاف در بیان و نوشتار را از دیگر ملزومات حفظ شأن و جایگاه آزادی قلم و بیان دانست و گفت: اگر در کنار بیان نقاط منفی، نقاط مثبت نیز ذکر شد، چنین نگاهی مشکلات را حل خواهد کرد.

آیت الله رئیسی با اشاره به دستاوردها و پیشرفت‌های چشمگیر کشور طی ۲ سال گذشته به‌ویژه در رشد تولید، تجارت، تولید نفت، صادرات غیرنفتی، علم و فناوری و ابزار تولید، تصریح کرد: امروز با وجود همه تهدیدها و تحریم‌ها در بخش‌های مختلف شاهد رشد هستیم و اقدامات صورت گرفته به‌ویژه از سوی شرکت‌های دانش‌بنیان و علم‌پایه موجب افتخار است و باید به آن بالید.

وی با تأکید بر اینکه همه اقدامات صورت گرفته طی ۲ سال گذشته از جمله تکمیل پروژه‌های نیمه تمام در سبد جمهوری اسلامی ایران تعریف خواهد شد و ثمرات آن در زندگی مردم تأثیرگذار خواهد بود، افزود: نگاه مبتنی بر تأمین منافع ملی می‌تواند حلال مشکلات باشد.

رئیس جمهور در ادامه به موضوع برجام و مذاکرات رفع تحریم نیز اشاره کرد و با بیان اینکه ما هیچگاه نقض توافق نکرده و میز گفتگو را ترک نکرده‌ایم، تأکید کرد: امروز ما در مذاکرات رفع تحریم با وجود داشتن دست برتر و سخن متقن به طرف مقابل اعتماد نخواهیم کرد، چون پیمان‌شکنی آنها را به دفعات مشاهده کرده‌ایم، لذا در عین پیشبرد مذاکرات با نگاه عزتمندانه، با نگاه به ظرفیت‌های داخلی در مسیر خنثی کردن تحریم‌ها و خودکفایی در کشاورزی، صنعت و دیگر بخش‌ها تلاش می‌کنیم. در بسیاری از حوزه‌ها در منطقه و جهان دست برتر را داریم و امروز جهان ایران را کشوری پیشرفته و فناور می‌شناسد.

آیت الله رئیسی با تکرار این نکته که امروز رسالت مشترک دولتمردان و اصحاب رسانه ایجاد امید در افکار عمومی به‌ویژه در نسل جوان است، تأکید کرد: این شاخص بسیار مهمی است که هر کس با اقدام و عمل و بیان و قلم خود در دل مردم و جوانان ایجاد امید کند، در جهت راهبرد نظام اسلامی حرکت کرده و هرکس به دنبال ناامید کردن مردم باشد، بداند یا نداند، بخواهد یا نخواهد در مسیر راهبرد دشمن حرکت کرده است.

وی با تأکید بر استقبال دولت از نقدهای منصفانه، رسانه‌های روشنگر را زبان گویای دولت عنوان کرد و افزود: بنده از اولین روز شروع به‌کار این دولت همه پرونده‌های شکایات صورت گرفته از سوی دستگاه اجرایی را مختومه کرده و تا به امروز با وجود همه هجمه‌ها و تخریب‌ها علیه دولت از هیچ خبرنگار و رسانه‌ای شکایت نکرده‌ایم.

رئیس جمهور در ادامه ضمن گرامیداشت یاد همه شهدای رسانه و درگذشتگان صاحب قلم از جمله مرحوم دعایی بر ضرورت توجه به مطالبات خبرنگاران و رسانه‌ها از جمله توجه به ظرفیت رسانه‌های استانی، عدالت جنسی در رسانه‌ها، دسترسی اصحاب رسانه به اینترنت پرسرعت به عنوان ابزار جدی و مهم فعالیت‌های رسانه‌ای، موضوع مسکن خبرنگاری با بهره‌گیری از ظرفیت تعاونی‌های مسکن، دیپلماسی رسانه‌ای، امنیت شغلی و سختی کار خبرنگاران تأکید کرد.

با یک میلیارد تومان صاحبخانه شوید!

مدیر عامل اتحادیه تعاونی‌های عمرانی و انبوه‌سازی تهران جزئیات طرح ساخت واحدهای کوچک متراژ برای جوانان و زوج‌های جوان را اعلام و برآورد خرید این واحدهای مبله را یک میلیارد تومان ذکر کرد.

خشایار باقرپور، با تشریح جزئیات طرح ساخت مسکن جوانان و زوج‌های جوان اظهار کرد: طرح "مسکن اقتصادی ما" که طراحی آن توسط اتحادیه صورت گرفته ابعاد مختلفی دارد و در کمیسیون عمران مجلس نیز مطرح شده است. خوشبختانه طرح با استقبال خوبی از ناحیه ریاست جمهوری مواجه و به وزارت راه و شهرسازی ارجاع شده و وزیر راه و شهرسازی با نگاه مثبت آمادگی مشارکت در اجرای طرح را به اتحادیه اعلام کردند.

وی افزود: این طرح بیشتر مربوط به تامین مسکن جوانان و و زوج‌های جوان است زیرا یکی از اصلی‌ترین معضلات پیش روی جوانان برای ازدواج بحث تامین مسکن است. قیمت مسکن متاثر از شرایط کلان اقتصاد کشور بالا رفته و قدرت خرید کاهش یافته است، از طرفی هزینه‌های اجاره‌بها هم به شکل سرسام آور افزایش داشته و همه دست به دست همه داده تا جوانان برای ازدواج خود و تامین سرپناه دچار مشکل شوند.

اجرای آزمایشی طرح "مسکن ما "در دو استان تهران و البرز

مدیر عامل اتحادیه تعاونی‌های عمرانی و انبوه‌سازی تهران از اجرای طرح اقتصادی "مسکن ما" به شکل آزمایشی در دو استان تهران و البرز خبر داد و گفت: طرح ایده خوبی برای زوج‌های جوان است و زوج‌هایی که معمولا طی روز سرکار هستند و بعد از ساعات کار به یک سرپناه نیاز دارند، می‌توانند از طریق این طرح صاحب خانه شوند.

باقرپور در توضیح متراژ واحدها گفت: در این طرح از الگوی آسیای شرقی بهره بردیم و واحدهای کوچک متراژ ۲۵ تا ۳۵ متری با تکنولوژی‌های نوین ساخته می‌شوند. واحدها با رویکرد اقتصادی‌سازی نه به معنای ارزان‌سازی به قیمت از بین بردن کیفیت بلکه به منزله حفظ کیفیت همراه با بهره‌گیری از تکنولوژی‌های نوین ساخت احداث می‌شوند و قیمت تمام شده را به حداقل رساندیم.وی با بیان اینکه جوانان با زیر یک میلیارد تومان می‌توانند مالک این واحدها شوند، افزود: مدل واحدها تمام تجهیز و مبله شده است و پارکینگ هم دارد. به طوری که یک زوج جوان برای شروع زندگی در واحدهای مسکونی تنها با یک چمدان وارد می‌شود زیرا واحد مجهز و مبله است و فلسفه چنین واحدهایی این است که زوج جوان بتوانند با وام ازدواج و هزینه جهیزیه صاحب یک خانه شوند و دغدغه پول پیش و اجاره‌بها نداشته باشند.

به گفته مدیرعامل اتحادیه تعاونی‌های عمرانی و انبوه‌سازی تهران این واحدها اجاره به شرط تملیک نیست و افراد مالکیت صددرصدی دارند و بر اساس شاخصه‌های امروز در تولید انبوه این کار با زیر یک میلیارد تومان شدنی است.

رکن مقدم بر فرزندآوری، ایجاد تسهیل در ازدواج است

باقرپور درباره انتقاداتی که نسبت به ساخت واحدهای کوچک متراژ وجود دارد، گفت: طبعا این طرح مخالفان و موافقانی داشت و خیلی‌ها اشکال می‌گرفتند که اگر واحد کوچک متراژ برنامه‌ریزی شود انگیزه فرزندآوری را از بین می‌برد، در صورتی که معتقدیم رکن مقدم بر فرزندآوری، ایجاد تسهیل در ازدواج است و اگر بتوانیم این فاز را تامین کنیم، کار بزرگ و ارزنده‌ای صورت گرفته است. خوشبختانه با نگاه مثبت مسئولان و دولتمردان امیدواریم که این طرح در دو استان تهران و البرز به اجرا درآید.

وی خاطرنشان کرد: برنامه‌ریزی شده که زوج‌های جوان با وام ازدواج و هزینه جهیزیه بتوانند صاحب خانه شوند و این واحدهای مبله شده کامل را با زیر یک میلیارد تومان خریداری کنند. وقتی زوجی زندگی خود را با منزلی که مالکش است، شروع کند در گام بعد می‌تواند آن را تبدیل به احسن کند ولی اگر در شروع زندگی دغدغه‌اش تامین اجاره‌بها و اضافه کردن پول پیش باشد، دیگر تمرکزی برایش باقی نمی‌ماند که بخواهد به فکر ارتقای کیفیت زندگی‌اش باشد.مدیرعامل اتحادیه تعاونی‌های عمرانی و انبوه‌سازی تهران گفت: ممکن است این دغدغه پیش آید که اگر یک واحد ۲۵ متری را به زوج جوان اختصاص بدهیم فردا در بحث حضور مهمان و پذیرایی دچار مشکل شوند ولی ما یک طراحی مدرن را برای این واحدها درنظر گرفته‌ایم. اگر به یک زوج جوان ۱۵۰ متر آپارتمان هم بدهید آن فضای پذیرایی را فقط زمانی که مهمان دارند، استفاده می‌کنند ولی ما آن را در مجتمع استفاده کردیم و یکسری امکانات به فضای مشاعات تعمیم داده شده است.

به گفته باقرپور در این طرح مدل طراحی و چیدمان مشاعات به گونه‌ای است که حداکثر بهره‌وری را داشته باشد و فضاهای ورزشی، سالن‌های پذیرایی تاینی و رستورانی و خدمات تجاری، خشکشویی و سوپرمارکت که جزو ملزومات محلات مسکونی هستند در این شهرک‌ها دیده شده است و تمام واحدها دارای نور کافی، ذخیره‌سازی انرژی، جلوگیری از اتلاف و هدررفت انرژی و حفظ سبک زندگی کامل و مدرن در یک فضای اقتصادی بهینه است.

وی با بیان اینکه در ساخت این واحدها از مدل‌های سنتی استفاده نمی‌شود، افزود: در این واحدها تکنولوژی ساخت را ارتقاء بخشیده‌ایم و امیدواریم هرچه زودتر اجرای آزمایشی طرح در دو استان البرز و تهران آغاز شود و به سایر استان‌ها تعمیم یابد.

استفاده از وام ازدواج و جهیزیه در ساخت واحدها

باقر پور در پاسخ به این پرسش که آیا این واحدها به شکل سوئیت خواهند بود یا نه؟ گفت: واحدها سوئیت نیستند و در آنها فضای نشیمن، اتاق خواب، پکیج کامل سرویس بهداشتی به طور جداگانه در قالب کوچک متراژ طراحی شده است.

مدیرعامل اتحادیه تعاونی‌های عمرانی و انبوه‌سازی تهران درباره پرداخت تسهیلات و وام مسکن به این واحدها نیز گفت: در طرح نهضت ملی مسکن بانک‌ها در ارائه وام و تسهیلات خیلی همکاری نکردند و پروژه‌ها به دلیل عدم حمایت بانک‌ها آنطور که باید به جریان نیفتاد لذا یک ریال روی تسهیلات بانکی برنامه‌ریزی نکرده‌ایم مگر اینکه زوج‌ها بخواهند از وام ازدواج خود یا جهیزیه استفاده کنند.

وی در پایان تصریح کرد: اگر این طرح را دنباله‌دار ببینیم می‌توانیم واحدهایی را برای فرزند اول و دوم و متناسب با سیاست‌های جمعیتی نظام تولید کنیم ولی در حال حاضر نقطه شروع را تسهیل در ازدواج جوانان گذاشته‌ایم و امیدواریم با آغاز هرچه سریع‌تر آن زوج‌ها و جوانان صاحبخانه شوند.

سه راه حل دولت برای پرداخت مطالبات پالایشگاه ها

عاشوری گفت: سه راه‌حل برای پرداخت مطالبات دولت به پالایشگاه‌ها وجود دارد که یکی از آنها تهاتر مطالبات با بدهی های مالیات است.

ناصر عاشوری، دبیرکل انجمن صنفی کارفرمایی صنعت پالایش نفت در نشست خبری با اصحاب رسانه گفت: برای اجرای طرح‌های کیفی سازی پالایشگاه‌های کشور به ۸ میلیارد دلار سرمایه‌گذاری نیاز داریم.

وی ادامه داد: تنوع محصولات پالایشی به‌تازگی از ۳۰ محصول به ۴۶ محصول افزایش یافته و روزبه‌روز این تنوع در تولیدات پالایشی در حال افزایش است که نقش مهمی در ایجاد ارزش افزوده و سوددهی واحدهای پالایشی دارد.

وی افزود: مجموع سود واحدهای پالایشی پارسال حدود ۱۹۵ هزار میلیارد تومان (همت) برآورد شده که حدود ۷۸ همت از این مقدار مربوط به مطالبات این واحدهای پالایشی از دولت است.

وی تأکید کرد: همچنین مطابق لایحه بودجه سال ۱۴۰۲، پالایشگاه‌ها ملزم به اختصاص ۴۰ درصد از سود حاصله به طرح‌های کیفی‌سازی شده‌اند که این عدد از سوی همه واحدهای پالایشی تعیین تکلیف شده و در حسابی اندوخته شده

است که مجموع آن معادل ۷۸ همت شده است و در صورتی که مطالبات وصول شود، بخشی از آن به‌عنوان سرمایه‌گذاری در طرح‌های کیفی‌سازی اختصاص خواهد یافت. در صورتی که نتوانیم مطالبات خود را وصول کنیم، سود سهام را نیز نمی‌توانیم تقسیم کنیم که جریمه‌های سنگین به‌دنبال دارد و سال گذشته یکی از پالایشگاه‌های ما نیز جریمه شد.عاشوری با اشاره به اینکه انجمن صنفی صنعت پالایش هم‌اکنون یکی از بزرگترین مؤدیان مالیاتی کشور است، گفت: تنها در سال ۱۴۰۱، ۴۸ هزار میلیارد تومان مالیات مستقیم ما بوده است که با احتساب دیگر مالیات‌های غیرمستقیم این عدد به ۷۰ همت نزدیک خواهد شد.وی افزود: سه راه‌حل برای پرداخت مطالبات دولت به پالایشگاه‌ها وجود دارد که صدور مجوز فروش بعضی از فرآورده‌های اصلی مانند نفت کوره، نفت سفید و گاز مایع به مرور ظرف ۶ ماه تا یک سال، صدور مجوز دریافت و فروش نفت خام و میعانات گازی و تهاتر مطالبات با بدهی‌های مالیاتی از آن جمله است که از سوی انجمن به دولت پیشنهاد شده است.ناصر تنگستانی، مدیر مالی انجمن صنفی صنعت پالایش نفت نیز گفت: وزارت نفت از سال ۱۳۹۷ اختیار تعیین قیمت فرآورده‌های ویژه را به انجمن داد و به‌طور مستمر قیمت پایه فرآورده‌ها را به بورس اعلام می‌کنیم که بعد بر اساس قیمت‌های رقابتی، در بورس معامله می‌شود. شرکت‌های ما به‌طور مستمر در حال اجرای پروژه‌های جدید برای تولید محصولات جدید هستند و این محصولات در کارگروه‌های تخصصی تعیین قیمت می‌شود.

روزنامه ایده روز
روزنامه اقتصادی اجتماعی
سراسری صبح ایران
ایده روز
چهارشنبه ۱۴۰۲/۰۵/۱۸
شماره : ۱۷۱۷

رتبه‌بندی ملاک فعالیت می‌شود

آرزو برهانی - ایده روز | معاون نظارت بانک مرکزی به تشریح سیاست‌های بانک مرکزی در راستای ضابطه مند کردن فعالیت شرکت های صرافی پرداخت و گفت: اصلاح دستورالعمل تاسیس و فعالیت شرکت‌های صرافی در دستور کار بانک مرکزی قرار دارد.

ابوذر سروش در جلسه هم اندیشی با نمایندگان جامعه صرافان کشـور اظهار کرد: بر این اساس چهار فعالیت عمده شـامل معاملات اسکناس، شـمش و سکه، امکان معاملات ابزارهـای مالی جدید در مرکز مبادله، انجام معاملات حواله ارز و برخی دیگر از انواع فعالیت ها در دست بررسی است.

وی تاکید کرد: مجوزهای لازم برای انجام هر یک از موارد فوق بر اساس رتبه‌بندی و تعیین وضعیت هر صرافی توسط بانک مرکزی صادر خواهد شد.

سروش ادامه داد: به طور کلی از این پس صرافی‌ها بر اساس رتبه اخذ شده از طرف بانک مرکزی رتبه‌بندی خواهند شد و بر این اساس صرافی‌هایی که رتبه بهتری داشته باشند امکان رشد و توسعه بیشتر فعالیت‌ها خود از جمله تاسیس شعبه و باجه را خواهند داشت.

معاون نظارت بانک مرکزی ادامه داد: رتبه‌بندی صرافی‌های بانکی و تضامنی به صورت جداگانه انجام خواهد شد چرا که سطح و نوع فعالیت آنها با هم متفاوت است.

وی همچنین به تشریح اقدامات بانک مرکزی برای افزایش سـرمایه صرافی‌ها پرداخت و تاکید کرد: به طور کلی هدف بانک مرکزی تسـهیل و تسریع در مسـیر افزایش سرمایه شرکت‌های صرافی خواهد بود که در این زمینه اخیرا موضوع در کمیسیون مقررات بانک مرکزی تصویب و به شبکه صرافی ها ابلاغ شده است.

وی با اشـاره به حواشی اخیر در خصوص کانون صرافان تاکیـد کرد: ارتباط بانک مرکزی با نهادهای صنفی از جمله شـورای هماهنگی بانک‌هـا، کانون بانک‌هـای خصوصی، انجمـن لیزینـگ و... ارتباطی سـازنده و مبتنی بر تعامل دوجانبه اسـت اما نهاد صنفی که نماینـده جامعه صرافی اسـت نبایـد اقداماتی بر خلاف سیاسـت ارزی رسـمی کشور داشته باشد.

سـروش عدم تصویب اساسـنامه کانون صرافان و عدم انجـام انتخابـات هیئت عالی نظـارت بر کانـون علیرغم تذکرات متعدد از سـوی بانک مرکـزی را از جمله مهمترین تخلفـات صـورت گرفتـه دانسـت و تاکیـد کـرد بانک مرکزی آماده هرگونه تعامل و گفتگو و دریافت پیشنهادات از سـوی جامعه صرافان کشـور در جلسـات و بحث‌های کارشناسی است.

همچنین در این جلسه محمد آرام تاکید کرد: توسعه مدل کسب و کار صرافی‌ها با استفاده از ظرفیت‌های مرکز مبادله ارز و طلا در دستور کار بانک مرکزی قرار دارد.

معاون ارزی بانک مرکزی افزود: با راه‌اندازی مرکز مبادله بر اسـاس مصوبه شـورای پول و اعتبار در اسفند ماه سال گذشـته معاملات ارزی حوزه اسکناس اعم از انواع اسکناس و نیز حوزه طلا اعم از شـمش و فلزات گران‌بها به ویژه نقره و ابزارهای مالی جدید مبتنی بر آنها عملاً جزو فعالیت های جدید در این مرکز تعریف شـد که خوشبختانه با اقدامات خوبی که در این زمینه انجام شـده بـه زودی فعالیت‌های مرکز مبادله وارد فاز جدیدی می‌شود که نیازمند نهایی شدن مدل کسـب و کار جدید برای صرافی‌ها و تحول و توسـعه در اقدامات آنهاست.

این مقام مسـئول بانک مرکزی یادآور شد: اعضای مرکز مبادله صرافی‌های بانکی و تضامنی خواهند بود و بانک مرکزی مجوزهای لازم برای فعالیت صرافی ها در هر یک از حوزه‌های تعریف شده را با توجه به عملکرد آنها و نوع مجوزی که از حوزه نظارت بانک مرکزی اخذ کرده اند، صادر خواهد کرد.

آرام گفـت: فعالیت صرافی‌ها تا پیش از این صرفاً بر فیزیک اسـکناس متمرکز بود اما به زودی مجوز فعالیت در حوزه سـکه طلا، شـمش طلا و سایر فلزات گرانبها از جمله نقره به موضوع فعالیت صرافی‌ها اضافه خواهد شـد و صرافی‌ها می‌توانند در این زمینه نیز به کسب و کار جدید بپردازند. همچنین فعالیت در حوزه حوالجات غیر بازرگانی در سرفصل‌های ۶۳ گانه، حوالجات خرد و حوالجات عمده نیز از جمله فعالیت‌هایی است که صرافی‌ها می‌توانند در مرکز مبادله انجام دهند.

معاون ارزی بانک مرکزی ادامه داد: آماده سـازی زیرساخت‌ها و تدوین مقررات و دستورالعمل‌های لازم در خصوص توسعه مرکز مبادله زمانبر بود و در حال حاضر این زیرسـاخت‌ها و مقررات در حال نهایی شـدن است و ظرف یکی دو ماه آینده اجرایی خواهد شد و بازار ارز به عنوان یک بازار خود انتظام وارد فاز جدیدی می‌شود.

آرام با اشـاره به اینکه تا پیش از این امکان عرضه و معامله انواع اوراق بهادار ارزی در کشـور وجود نداشت، افزود: خوشبختانه اولین دستورالعمل انتشـار اوراق بهـادار مبتنـی بر ارز (صکـوک مرابحه) برای پالایشـگاه گازی بیدبلنـد بـا عاملیت بانک ملت در بانک مرکـزی مصوب و موافقت اصولی برای این اوراق صادر شـد که پس از طی سـایر مجوزها در اولین فرصت عرضه خواهد شد.

این مقام مسـئول بانک مرکزی گفت: متعاقب این تغییرات انجام برخی بازنگری‌ها در بعضی مقررات و اساسنامه فعالیت شرکت‌های صرافی ضروری بود که بررسی‌های لازم در این خصوص در بانک مرکزی انجام شده و بزودی پس از تصویب در شورای پول و اعتبار اجرایی خواهد شد.

معاون ارزی بانک مرکزی به برخی از اقدامات انجام شده در بازار مبادله ارز و طلا بر اسـاس تعامل و همفکری با فعالان بازار ارز به ویژه صرافی ها اشاره کرد و گفت: شناسایی سرفصل‌های ۶۳ گانه ارز خدماتی، عرضه بیشتر حواله درهم، عرضه اسکناس ارز از طریق حساب‌های بانکی، بازنگری در آیین نامه واردات طلا، عرضه ارز مسافری پس از گیت فرودگاه، تسهیل در پرداخت ارز دانشجویی و نظارت بیشتر بر ثبت سفارش‌ها بر اساس تصمیمات کمیته تامین و تخصیص ارز از جمله این موارد است.

وی با تاکید بر اینکه سیاسـت بانک مرکزی کم کردن تعداد نرخ‌ها در بازار ارز و حرکت به سمت ارز تک نرخی است، گفت: خوشبختانه در حال حاضر از تعدد نرخ‌ها کاسـته شده و همچنین با اجرایی شدن ابزارهای مد نظر در آینده نزدیک این هدف محقق خواهد شد.

معاون ارزی بانک مرکزی ضمن تاکید بر اینکه مدل کسب و کار صرافی‌ها باید سودآور باشد، افزود: صرافی‌ها نقش سازنده و مهمی در بازار ارز و چرخه تجاری کشور دارند و باید کمک کنیم تا فعالیت آنها به صورت ضابطه مند توسعه پیدا کند.

وی همچنین تعریف ابزارهای جدید سرمایه‌گذاری و حفظ ارزش سرمایه مانند انواع اوراق صکوک، عرضه سکه و شمش طلا و نقره توسط صرافی‌ها، اضافه شدن سـه - چهار مورد سرفصل جدید به ارزهای خدماتی و عرضه ابزارهای جدید مبتنی بر ارز و طلا را از مهمترین اقدامات بانک مرکزی در حوزه ساماندهی بازار ارز دانست که به زودی اجرایی خواهند شد و شرکت های صرافی با استفاده از این ابزار در بستر مرکز مبادله می توانند نسبت به توسعه دامنه فعالیت های خود اقدام کنند.

گفتنی اسـت؛ در این جلسـه کـه با حضور نماینـدگان صرافی ها ی سراسرکشـور از جمله مدیـران عامل بیش از ۵۰ شـرکت صرافی بانکی و تضامنی سراسـر کشـور با هـدف همفکری سـازنده با سیاسـتگذار و هـم اندیشـی و تعامـلات فنـی و تخصصـی بـازار ارز برگزار شـد، پیشـنهادات و موضوعات مطروحه از سـوی شـرکت های صرافی اعم از محاسـبه کارمزد تبادلات، تعـدد نرخ ها، واردات طلا، بازگشـت ارزهای صادراتی، فرآیندهای سـامانه نیما، روند افزایش سرمایه صرافی ها و سایر موارد مورد بحث و بررسی قرار گرفت.

چکیده

فعالیت صرافی‌ها تا پیش از این صرفاً بر فیزیک اسکناس متمرکز بود اما به زودی مجوز فعالیت در حوزه سکه طلا، شمش طلا و سایر فلزات گرانبها از جمله نقره به موضوع فعالیت صرافی‌ها اضافه خواهد شد و صرافی‌ها می توانند در این زمینه نیز به کسب و کار جدید بپردازند. همچنین فعالیت در حوزه حوالجات غیر بازرگانی در سرفصل‌های ۶۳ گانه، حوالجات خرد و حوالجات عمده نیز از جمله فعالیت‌هایی است که صرافی‌ها می توانند در مرکز مبادله انجام دهند.

شناسایی کدهای متخلف بورسی به کجا رسید؟

پشت پرده ریزش بازار سرمایه در نیمه اردیبهشت‌ماه رانت اطلاعاتی برخی سهامداران بود که ادامه آن ریزش در نهایت دامن سایر سهام‌داران را نیز گرفت و شناسایی و برخورد با سهام‌داران متخلف به یکی از وعده‌های سازمان بورس تبدیل شد و تحقق این وعده همچنان مطالبه سهام‌داران است.

ریزش بی‌سابقه ۱۲۵ هزار واحدی شاخص بورس در روز ۱۸ اردیبهشت ماه دوباره رنگ نگرانی را به رخسار بازار برگرداند، سقوطی که در آن مقطع زمانی دلیل روشنی نداشت و حدود دو ماه بعد با انتشار تصویر نامه مصوبه‌ای مبنی بر افزایش نرخ خوراک و گاز پتروشـیمی‌ها در فضای مجازی کم کم ابهامات ان برطرف شد.

در این نامه آمده بود که هیات وزیران در جلسه ۱۷ اردیبهشت ماه به پیشنهاد مشـترک وزارت امور اقتصادی و دارایی، وزارت نیرو، وزارت تعاون، کار و رفاه اجتماعی، بانک مرکزی، سازمان هدفمندسازی یارانه‌ها و سازمان برنامه و بودجه و به اسـتناد اصل یک‌صد و چهل و سـی و هشتمین قانون اساسی جمهوری اسـلامی ایران و در اجرای جزء یک بند (الف) ماده واحده قانون بودجه سـال ۱۴۰۲ کل کشور تصویب کرد تا نرخ خوراک گاز پتروشیمی‌ها در سار ۱۴۰۲ از پنج هزار تومان به هفت هزار تومان افزایش پیدا کند.

دلیل ریزش تاریخی بورس مشخص شد، وعده بررسی تخلفات

این فرایند مشـخص کرد که برخی سـهام‌داران زودتر از سایر سهام‌داران از جزئیات این تصویب‌نامه مطلع شـده و اقدام به فروش سهام خود کرده‌اند. موضوعی که واکنش مجید عشـقی، رئیس سازمان بورس و اوراق بهادار را در پی داشـت و عشقی اعلام کرد که اگر هرگونه نشر اطلاعات محرز شود قطعا با آن برخورد خواهد شد. برای متخلف پرونده تشکیل خواهد شد و معاملات فرد بررسی می‌شود.

وی همچنین با بیان اینکه باید بررسـی شود ارتباطی بین ریزش بازار در اردیبهشت ماه و نرخ خوراک وجود داشته است یا خیر، اظهار کرد: در هر حال برای شخصی که بر اساس اطلاعات نهانی معامله کرده باشد جرایمی در نظر گرفته می شود و سازمان اعلام جرم می‌کند.

شناسایی ۴۰ کد مظنون و معرفی به دادستان کشور

از آن پس این موضوع در دسـت بررسی قرار گرفت و اواخر تیرماه بود که سـازمان بورس اعلام کرد که با توجه به انتشار نامه ای با موضوع افزایش نرخ جدید خوراک و سوخت صنایع، معاملات در یک دوره زمانی منتهی به روزهای معاملاتی ۱۷ و ۱۸ اردیبهشت ماه ۱۴۰۲، جهت احراز جرائم احتمالی مندرج در بند ۲ ماده ۴۶ قانون بازار بررسی شد.

مدیر نظارت بر بورس‌های سازمان بورس اذعان داشت: این بررسی‌ها عمدتا شامل ۱. کدهای حقیقی قابل انتساب به کارکنان نهادهای دولتی مندرج در نامه، ۲. کدهای اشخاص حقوقی دارای رابطه حاکمیتی با نهادهای دولتی مندرج در نامه، ۳. کدهای اشخاص حقیقی دارای سمت در شرکتهای مورد اشاره در بند فوق و ۴. کدهای دارای الگوی رفتاری مشـکوک به استفاده از اطلاعات نهانی بوده است. از بین کدهای بررسی شده، فعلاً و صرفاً تا این مرحله از بررسی‌ها، تعـداد ۱۰ کد حقیقی و ۱۱ کد حقوقی در مجموع با خالص ارزش معاملات ۲۷۱۰ میلیارد تومان در دوره مورد بررسـی، مظنون به اسـتفاده از اطلاعات شناسایی و از آنها درخواست توضیحات شد، که برخی پاسخ داده و برخی هنوز پاسخی ارسال نکرده‌اند. همچنین بررسی‌ها برای شناسایی اشخاص ردیف چهارم مربوط به اشخاص با الگوی رفتاری مشکوک ادامه دارد، که در همین راستا از مرجع ذیصلاح، درخواست دسترسی به اطلاعات تکمیلی برای بررسی مستند و دقیق‌تر ارتباطات اشخاص و رفتارهای معاملاتی وجود دارد و به محض نتیجه گیری، در مورد آنها نیز اقدام خواهد شد.

بر این اساس و طبق آخرین اطلاعاتی که در پایگاه اطلاع رسانی بازار سرمایه منتشـر شده اسـت، تعداد ۴۰ کد مظنون بر اساس الگوی رفتاری مشکوک، شناسـایی و جهت صدور مجوز بررسـی‌های دقیق‌تر، به دادستان کل کشور معرفی شده اند.

متن آگهی مزایده

به موجب پرونده اجرایی کلاسه ۱۴۰۱۰۰۳۳۱ علیه آقای قاسم عزیزی سوغانلو و له خانم مریم آرامش موضوع سند ازدواج شماره ۶۲۲۴ مورخ ۱۳۹۲/۱۰/۱۹ دفترخانه ازدواج شماره ۲۵ کاشمر، نیابتی از اجرای اسناد رسمی کاشمر وصول مهریه سی عدد سکه طلای تمام بهار آزادی مقوم به مبلغ ۷/۰۸۰/۰۰۰/۰۰۰ ریال، ششـدانگ یک قطعه زمین با بنای احداثی به پلاک ثبتی ۱۲۸۷ فرعی از ۱۶ اصلی بخش ۱۰ حوزه ثبتی نور به مساحت ۲۲۹٫۵ متر مربع واقع در نور - روستای سلیاکتی - گلزار ۱۶ شاهد۲ - نیایش ۲- مالکیت آقای قاسم عزیزی سوغانلو، موضوع سند مالکیت اصلی به شماره چاپی ۲۳۶۵۹، سری ب سال ۹۹ با شماره دفتر الکترونیکی ۱۴۰۱۰۵۸۱۰۰۰۶۰۰۱۱۴ ثبت گردیده است.

حدود و مشخصات ملک : شمالا درب و دیواریست بطول (۱۹/۲۴) نوزده متر و بیست و چهار سانتیمتر به کوچه شرقا: دیواریست بطول (۱۱/۶۸) یازده متر و شصت و هشت سانتیمتر به شانزده اصلی جنوبا: به دیوار بطول (۱۹٫۲۲) نوزده متر و بیست و دو سانتیمتر به شانزده اصلی غربا: دیواریست بطول (۱۲٫۱۹) دوازده متر و نوزده سانتیمتر به شانزده اصلی

عرصه ملک برابر سند به متراژ ۲۲۹٫۵ متر مربع و ساختمان شامل یک ویلای دوبلکس با مصالح بنایی بصورت همکف شامل هال و پذیرایی و سرویس بهداشتی و دوخواب و آشپزخانه اوپن با کابینت ام دی اف کف واحد از سرامیک و طبقه اول یک خواب با سقف چوب کاری شده و سقف شیروانی حلب رنگی با درب چوبی و پنجره آلومنیوم دارای آب گرمکن گازی و همچنین دارای انشعابات آب و برق و گاز می باشد ابعاد سند با محل و در طبیعت منطبق می باشد و کل ملک محصور می باشد. ملک در موقعیت مکانی داخل محدوده روستای سلیاکتی قرار دارد و دارای کاربری مسکونی می باشد. ابعاد سند با محل و موقعیت ملک منطبق می باشد. کلیه مستحدثات در فضای محاطی پلاک یاد شده می باشد. در حال حاضر ملک در تصرف مالک می باشد. واحد مسـتاجر ندارد. مدارکی از طرف مالک مبنی بر بیمه ساختمان ارایه نگردید . بنا به نظر کارشناس رسمی دادگستری با توجه به جمیع عوامل دخیل در امر کارشناسی قیمت روز کل پلاک یاد شده با تمام امکانات و انشعابات و متعلقات ارزش ششدانگ پلاک به مبلغ ۴۶٫۰۰۰٫۰۰۰٫۰۰۰٫۰۰۰ ریال (چهل و شش میلیارد ریال) ارزیابی و به قطعیت رسیده است. پلاک فوق از ساعت ۹ الی ۱۲ روز چهارشنبه مورخ ۱۴۰۲/۰۶/۰۱ در اداره ثبت اسناد و املاک شهرستان نور به آدرس نور- بلوار امام خمینی (ره)- جنب شهرک ۴۴ از طریق مزایده به فروش می رسد. مزایده مقدار مشاع از ششدانگ پلاک فوق به مبلغ ۶۵٫۵۰۰٫۰۰۰٫۰۰۰ ریال (شصت و پنج میلیارد و پانصد میلیون ریال) شروع و به بالاترین قیمت پیشنهادی نقداً فروخته می شود. لازم به ذکر است پرداخت بدهی های مربوط به آب برق گاز اعم از حق انشعاب و یا حق اشتراک و مصرف در صورتی که مورد مزایده دارای آنها باشد و نیز بدهی های مالیاتی و عوارض شهرداری و غیره تا تاریخ مزایده اعم از اینکه رقم قطعی آن معلوم شده یا نشده باشد به عهده برنده مزایده است و نیز در صورت وجود مازاد، وجوه پرداختی بابت هزینه های فوق از محل مازاد به برنده مزایده مسترد خواهد شد و نیم عشر و حق مزایده نقداً وصول می گردد در راستای ماده ۱۳۶ ایین نامه اصلاحی اجرای مفاد اسناد رسمی شرکت در جلسه مزایده منوط به پرداخت ده درصد از مبلغ پایه کارشناسی به حساب سپرده ثبت ۴۸ ساعت قبل از تاریخ مزایده و حضور خریدار و یا نماینده قانونی او در جلسه مزایده است. برنده مزایده مکلف است ما به التفاوت مبلغ فروش را ظرف مدت پنج روز از تاریخ مزایده به حساب صندوق ثبت تودیع نماید و در صورتی که ظرف مهلت مقرر مانده فروش را به حساب سپرده واریز نکند مبلغ مذکور قابل استرداد نبوده و به حساب خزانه واریز خواهد شد. در این صورت عملیات فروش از درجه اعتبار ساقط و مزایده تجدید می گردد.

م الف: ۰ تاریخ انتشار:۱۴۰۲/۰۵/۱۸ **علی سعادتی : رییس اداره ثبت اسناد و املاک نور** شناسه آگهی : ۱۵۴۳۴۸۴

زمان صدور صورتحساب افراد حقیقی و حقوقی در سامانه مودیان تعیین شد

رئیس سازمان امور مالیاتی گفت: طبق مصوبه اخیر مجلس، اشخاص حقیقی تا یکم مهرماه و اشخاص حقوقی تا یکم دی ماه فرصت دارند تکالیف خود را در سامانه مودیان و پایانه‌های فروشگاهی انجام دهند.

هادی سـبحانیان، امروز در حاشـیه بازدید وزیر اقتصـاد از اداره مالیاتی غرب تهـران درباره نظارت بر سـامانه مودیـان و پایانه‌های فروشـگاهی، گفـت: یکـی از قوانیـن مصـوب کـه ملزم بـه پیگیـری آن هسـتیم، سـامانه مودیـان و پایانه های فروشـگاهی اسـت.او افزود: بـرای گذار به یک نظام مالیاتی داده مبنا و هوشمند باید فرهنگ‌سازی انجام شود، به همین دلیل با پیشنهاد دولت به مجلس و مصوبه اخیر مجلس، قانون تسهیل تکالیف مودیان تصویب شد.

رئیس سازمان امور مالیاتی گفت: مصوبه مجلس کسب و کارها و اشخاص حقوقـی را ملزم کرد برای صدور صورتحسـاب به سـامانه مودیان مراجعه کنند، بر این اسـاس از یکم مهرماه امسـال اشـخاص حقیقی و از یکم دی ماه اشـخاص حقوقی مکلف شـدند در یک بازه زمانی یکی دو ماهه تکالیف خود را انجام دهند.

او با بیان اینکه شـعار محوری ما تکریم ارباب رجوع و تعظیم همکاران در سـازمان امور مالیاتی است، ادامه داد: یکی از مولفه های تکریم ارباب رجوع این است که در وقت آنان صرفه جویی شود. با انجام تکالیف از طریق سامانه مودیـان دیگر ممیز حق ورود بـه پرونده ها را ندارد و اصل بر صحت ادعایی است که مودیان بر سامانه وارد می کنند.

سبحانیان خاطرنشان کرد: این موضوع را پیگیری می کنیم و امیدواریم با همراهی اصناف و مشاغل و فعالان اقتصادی موفق باشیم.

او گفت: تاکنون بیش از ۲۵ هزار شرکت به این سامانه ملحق شده اند و در نظر داریم اسامی شرکت های متصل را به صورت عمومی اعلام کنیم، البته به موجب قانون هم اکنون هیچ شرکت متخلفی نداریم.

برای تامین غذا باید از مسیر داخل اقدام کنیم

وزیر جهادکشاورزی گفت: باید برای تامین غذا از مسیر تولید داخل اقدام کنیم. محمدعلی نیکبخت در نشست خبری که به مناسبت روز خبرنگار برگزار شد با بیان اینکه وزارت جهادکشاورزی سیاست گذار در بخش کشاورزی است و کار اصلی تولید با کشـاورزان است، اظهار کرد: ریل گذاری باید به گونه‌ای باشـد که تولیدکنندگان بدون دغدغه تولید کنند و رسـانه نیز باید در این بخش بسیار کمک کند.

وزیـر جهادکشـاورزی بـا اشـاره به اینکـه بایـد موانـع را از جلوی پـای تولیدکننـدگان برداشـت تا بـدون دغدغـه تولید کـرده و منفعت ببرنـد، گفت: علاوه بر رفع این موانـع، به بخش بازرگانی داخلی و خارجی نیز باید کمک کنیم.

وی حرکت به سـمت تولید محصولات اسـتراتژیک را مد نظر قرار داد و گفت:علاوه بر اینکه باید برنامه محور حرکت کنیم، باید نگاهی ویژه به حفاظت از منابع پایه مخصوصا آب نیز داشته باشیم.

بـه گفته وی اگر می خواهیـم به پایداری و خودکفایـی در محصولات اساسـی گندم دسـت یابیـم باید این مهـم از طریق افزایـش عملکرد در واحد سطح باشد.

نیکبخـت در ادامه گفت: با نگاه بـه همه ملاحظات، ظرفیت های بزرگی در بخش کشـاورزی وجود دارد. باید از دانشگاه ها، مراکز تحقیقاتی داخل و کشاورزان پیشرو در این بخش استفاده کنیم.

وزیر جهادکشاورزی با بیان اینکه باید برای ۹۰ میلیون نفر غذا تهیه کنیم، افزود: ما جمعیت زیادی داریم و تامین غذای این جمعیت رسالت مهمی است. برای تامین غذا از مسیر تولید داخل باید از تولیدکننده داخل و تولید داخل حمایت کنیم.وی عنوان کرد: باید از ظرفیت تشـکل‌ها استفاد کرد.تشکل‌ها همگی توانمند نیستند که همه وظایف را خودشان انجام دهند. باید متناسب با ظرفیت آنها گام به گام، امور را به آنها واگذار کنیم.

امیدواریـم روزی برسـد که همه تشـکل هـا بتوانند خودشـان منابع خودشان را تامین کنند. برندسازی کرده، نیازهایشان را وارد کنند و صادرات نیز انجام دهند.

خبر مهم سازمان امور مالیاتی برای مالیات‌دهندگان

براسـاس بخشنامه رئیس کل سازمان امور مالیاتی امکان افزایش ۲ ماهه اقساط مالیات صاحبان مشاغل در صورت درخواست مودی و تایید اداره کل مالیاتی فراهم شده است.

براساس مصوبه سازمان امور مالیاتی امکان تقسیط مالیات مودیان از ۴ ماه به ۶ ماه در صورت درخواست افراد به وجود آمده است.

لازم به ذکر اسـت، پیش از این سـازمان امور مالیاتی اعلام کرده بود که در خصـوص مودیانی که مالیات قطعی تبصره ۱۰۰ خود را پذیرفته‌اند امکان تقسیط مالیات خود تا ۴ ماه را دارند.

در بخشـنامه سـیدهادی سبحانیان رئیس کل سـازمان امور مالیاتی به ادارات کل این سـازمان ذکر شده است که حسب درخواست مودی مالیاتی و موافقت اداره کل امور مالیاتی ذیربط مدت زمان تقسـیط پرداخت مالیات موضوع بند (۴) دسـتور العمل شماره ۳/۱۴۰۲/۲۰۰ مورخ ۲۷/۰۲/۱۴۰۲ در ارتباط با مالیات مقطوع عملکرد سـال ۱۴۰۱ برخی از صاحبان مشـاغل در اجـرای حکم تبصره ماده (۱۰۰) قانون مالیاتهای مسـتقیم اصلاحی مصوب ۳۱/۰۴/۱۳۹۴ با رعایت مفاد بند (ل) تبصره (۶) قانون بودجه سال ۱۴۰۲ کل کشورحداکثر به مدت ۲ ماه مازاد بر ۴ ماه تعیین شده در دستورالعمل یاد شده قابل افزایش می‌باشد.

بانک مرکزی جزئیات عرضه ارز اربعین را اعلام کرد

بانک مرکزی جزئیات و تمهیدات عرضه ارز اربعین حسینی از طریق پنج بانک عامل در سال ۱۴۰۲ را اعلام کرد.

به گزارش از بانک مرکزی، براسـاس اعلام این بانک فروش ارز (اسـکناس) به زائران به صورت دینار عراق حداکثر به مبلـغ ۲۰۰ هزار دینار به هر زائر به نرخ فروش اسـکناس ETS که معادل ریالی آن حدود ۶۲تا ۶۵ میلیون ریال است، انجام می شود.

همچنین فروش ارز به زائرین بالای پنج سال، از تاریخ ۲۸ مرداد تا ۱۴ شهریور خواهد بود.

فروش ارز اربعیـن در بانک‌های منتخب ملی ایران، صادرات، تجارت، سـپه و پست‌بانک انجام می شود.

براسـاس اعلام بانک مرکزی، فروش ارز به زائران محدودیتی بابت فروش ارز مسافرتی در سال جاری برای متقاضیان ایجاد نمی کند.

سرپرستان خانوار با در دست داشتن همه مدارک هویتی خود و اعضای خانوار می‌توانند نسـبت به خرید ارز اربعین اعضای خانوار خود (همسر و فرزندان) از طریق بانک‌های تعیین‌شده اقدام کنند.

فروش ارز فقط به زائرانی انجام خواهد شد که در سامانه «سماح» ثبت‌نام کرده و مجوز خرید ارز (کد پیگیری مربوط) را دریافت کرده باشند.

مدارک مورد نیاز برای مراجعه به بانک و دریافت اسکناس دینار عراق، ارائه اصل کارت ملی و گذرنامه (یا برگه تردد اربعین) معتبر زائر است.

چاپ آگهی های مفقودی ومشتریان غرامت المثنی

۱۰۳۱

کارت ملی به شماره ۳۹۶۱۶۶۱۳۰۸به نام ملیحه باقری فرزند عابدین در تاریخ ۱۴۰۱/۱۱/۱ مفقود گردیده است و از درجه اعتبار ساقط است.

کارت ملی به شماره ۳۹۶۱۵۹۲۷۹۹به نام ناهیده رشیدی فرزند اصغر در تاریخ ۱۴۰۲/۵/۱ مفقود گردیده است و از درجه اعتبار ساقط است.

۱۱۵۰

کارت ملی به شماره ۴۴۲۰۸۳۰۰۹۳به نام علی جوشی زاده فرزند محمدمهدی در تاریخ ۱۴۰۲/۲/۱ مفقود گردیده است و از درجه اعتبار ساقط است.

شناسنامه به شماره ملی ۴۴۲۱۲۹۲۸۳۴به نام علیرضا دمیری فرزند رسول در تاریخ ۱۴۰۲/۵/۱۵ مفقود گردیده است و از درجه اعتبار ساقط است.

گواهینامه پایه سوم به شماره ۴۴۶۹۳۷۲۶۹۲به نام ذکیه دهقان منشادی فرزند غلامرضا در تاریخ ۱۴۰۲/۴/۲۶مفقود گردیده است و از درجه اعتبار ساقط است.

گواهینامه سوم به شماره ملی ۴۴۶۹۸۴۰۰۹۲به نام احمد عزت منشادی فرزند محمد در تاریخ ۱۴۰۲/۴/۲۶ مفقود گردیده است و از درجه اعتبار ساقط است.

۱۱۵۲

گواهینامه و کارت ملی به شماره ملی ۴۶۱۰۳۱۱۵۲۲۱ به نام راضیه بهرامی فرزند محمدرضا در تاریخ ۱۴۰۲/۵/۵ مفقود گردیده است و از درجه اعتبار ساقط است.

۱۵۰۴

کارت ملی به شماره ۲۲۹۴۵۲۸۷۶۱به نام غلامرضا رستمی فرزند عباس در تاریخ ۱۴۰۲/۳/۱ مفقود گردیده است و از درجه اعتبار ساقط است.

کارت ملی به شماره ۲۲۸۲۰۳۵۴۰۲به نام محمد خلفی فرزند حسین در تاریخ ۱۴۰۲/۲/۱ مفقود گردیده است و از درجه اعتبار ساقط است.

کارت ملی به شماره ۲۳۰۱۱۳۱۲۹۷به نام محمد علی آل داود ذوالید فرزند بهاالدین در تاریخ ۱۴۰۲/۵/۱ مفقود گردیده است و از درجه اعتبار ساقط است.

شناسنامه و دفترچه سند مالکیت به نام گلنار زارع فرزند امرالله در تاریخ ۱۴۰۲/۵/۵ مفقود گردیده است و از درجه اعتبار ساقط است.

کارت ملی به شماره ۲۳۹۰۴۶۲۷۲۳به نام سید امیر حسینی فرزند سید فتح الله در تاریخ ۱۴۰۱/۹/۱مفقود گردیده است و از درجه اعتبار ساقط است.

گواهینامه پایه دوم و کارت ملی به شماره ۲۲۹۷۲۴۲۶۷۰به نام اسفندیار فربودنیا فرزند اسکندر در تاریخ ۱۴۰۲/۲/۲۰ مفقود گردیده است و از درجه اعتبار ساقط است.

۱۸۶۶

برگ سبز خودرو به شماره موتور HFC۴GB۲۳DNOOO۳۲ و شماره شاسی NAKNF۷۵۲۶NB۱۱۱۰۲۵ و شماره پلاک ۸۸ج۱۸۴ایران۶۸به نام شیرین روایی فرزند لقمان در تاریخ ۱۴۰۲/۴/۲۰ مفقود گردیده است و از درجه اعتبار ساقط است.

کارت ملی به شماره ۰۰۱۰۳۰۱۳۸۰به نام نفیسه بهمن آبادی فرزند موسی در تاریخ ۱۴۰۲/۵/۱۱ مفقود گردیده است و از درجه اعتبار ساقط است.

کارت ملی به شماره ۲۲۶۰۴۲۲۸۷۱به نام جواد نظرخانی فرزند حکیم در تاریخ ۱۴۰۲/۵/۱۳ مفقود گردیده است و از درجه اعتبار ساقط است.

شناسنامه و کارت ملی به شماره ۴۳۸۰۰۸۷۴۲۵به نام فاطمه هادی فرزند عباس در تاریخ ۱۴۰۲/۵/۴مفقود گردیده است و از درجه اعتبار ساقط است.

۲۰۱۲

کارت وسیله نقلیه به شماره ۳۸ط۳۹۱ ایران ۳۰ و برگ سبز خودرو به شماره وسیله نقلیه NAGP۲PE۲۱FA۲۱۸۳۶۶ و شماره موتور ۱۱۸P۰۱۴۷۴۵۱ و شماره شاسی NAGP۲PE۲۱FA۲۱۸۳۶۶ و شماره پلاک ۳۸ ط۳۹۱ ایران ۳۰به نام کوثر پرهیزکار فرزند رامین پرهیزکار در تاریخ ۱۴۰۲/۳/۱۴ مفقود گردیده است و از درجه اعتبار ساقط است.

گواهینامه پایه سوم به شماره ۰۸۳۰۱۳۳۱۲۷ و کارت سوخت موتور به شماره پلاک ایران۹۷۷۵۲/۶۴۱ به نام محمد رضا حقانی کرچگانی فرزند سیاوش در تاریخ ۱۴۰۲/۵/۱۰ مفقود گردیده است و از درجه اعتبار ساقط است.

۲۰۱۴

شناسنامه به شماره ۰۰۱۹۵۴۴۴۶۴به نام شهریار ذوالقدر فرزند شهرام در تاریخ ۱۴۰۱/۷/۱ مفقود گردیده است و از درجه اعتبار ساقط است.

۲۰۶۵

کارت ملی و حکمت کارت به شماره ۰۴۱۰۳۲۳۳۲۲به نام طاهر اسماعیلی ملا احمد فرزند عزیز در تاریخ ۱۴۰۲/۵/۱۴ مفقود گردیده است و از درجه اعتبار ساقط است.

کارت ملی به شماره ۰۶۳۹۸۸۴۷۳۳به نام امین باقری فرزند علی در تاریخ ۱۴۰۲/۵/۶ مفقود گردیده است و از درجه اعتبار ساقط است.

۲۰۸۴

کارت ملی به شماره ۰۰۲۲۹۲۰۸۳۸به نام مجتبی پایدار فرزند محمدرضا در تاریخ ۱۴۰۲/۴/۱۰ مفقود گردیده است و از درجه اعتبار ساقط است.

کارت ملی به شماره ۰۴۵۲۰۷۵۴۴۰به نام طیبه فرهادی رحمت آبادی فرزند محمد در تاریخ ۱۴۰۲/۵/۹ مفقود گردیده است و از درجه اعتبار ساقط است.

۲۰۸۷

کارت ملی به شماره ۶۶۶۰۰۵۵۹۷۵به نام حسین زارعی فرزند لطفعلی در تاریخ ۱۴۰۲/۴/۲۰ مفقود گردیده است و از درجه اعتبار ساقط است.

۲۰۹۰

گواهینامه دوم به شماره ۰۰۸۳۶۸۶۱۸۵ و کارت دانشجویی به شماره ۰۰۸۳۶۸۶۱۸۵ و کارت ملی به شماره ۰۰۸۳۶۸۶۱۸۵به نام نیلوفر فولادوند فرزند ناصر در تاریخ ۱۴۰۲/۳/۱ مفقود گردیده است و از درجه اعتبار ساقط است.

۲۳۰۲

کارت ملی به شماره ۲۱۲۰۸۹۰۴۲۰ وکارت ماشین وانت ب شماره پلاک ۵۹ ۵۹۹ج۶۱ شماره شاسی hegcpx۲pc۱۸d۲۰۵۴۶ وشماره موتور fe۵۴۱۴۶۶به نام اسماعیل پورهادی فرزند ذبیح اله در تاریخ ۱۴۰۲/۳/۱۵ مفقود گردیده است و از درجه اعتبار ساقط است.

برگ سبز خودرو به شماره وسیله نقلیه Nazpl۱۴۰bk۰۵۴۴۳۷۶ و شماره موتور Z۲۴۸۰۸۴۷۳z و شماره شاسی Nazpl۱۴۰bk۰۵۴۴۳۷۶ و شماره پلاک ۵۹ ۳۱۳ط۱۲به نام میثم جانداد فرزند قربان علی در تاریخ ۱۴۰۱/۱۱/۱۲ مفقود گردیده است و از درجه اعتبار ساقط است.

کارت ملی به شماره ۲۱۲۲۱۸۹۴۹۵و گواهینامه پایه ۲کارت ماشین ب شماره شاسی s۵۴۲۰۰۹۰۰۴۰۹۶۷ ب شماره موتور۴۰۵۳۸۶۵ شماره پلاک ۵۹ ۴۶د۶۳۱به نام جعفر تفکرمرزنکلاته فرزند رضا در تاریخ ۱۴۰۲/۵/۹ مفقود گردیده است و از درجه اعتبار ساقط است.

کارت ملی به شماره ۲۱۱۰۱۴۳۲۹۰ به نام فاطمه کریمی فیض آبادی فرزند در تاریخ ۱۴۰۲/۴/۶ مفقود گردیده است و از درجه اعتبار ساقط است.

کارت ملی به شماره ۲۱۲۲۶۶۷۱۷۶به نام سکینه محمدی کاهه فرزندمحمد و کارت سوخت ب شماره پلاک ۵۹ ۴۹۱ط۱۳ بنام طیبه سندگل در تاریخ ۱۴۰۲/۵/۳مفقود گردیده است و از درجه اعتبار ساقط است.

۲۵۰۳

کارت ملی به شماره ۶۶۳۹۵۲۸۷۴۶به نام جمعه حاجت پور فرزند مراد در تاریخ ۱۴۰۲/۱/۲۷ مفقود گردیده است و از درجه اعتبار ساقط است.

۲۵۰۷

کارت وسیله نقلیه وانت پیکان مدل۸۶به پلاک۶۳ل۵۷۵ایران۱۳ و معاینه فنی و کارت سوخت به پلاک۶۳ل۵۷۵ایران۱۳به شماره ۵۷۵۹۵۸۹۲۳۷ و گواهینامه پایه دو به شماره ۵۷۵۹۵۸۹۲۳۷ و کارت نظام وظیفه به شماره ۵۷۵۹۵۸۹۲۳۷ و کارت فنی حرفه ای به نام احمد تقیان فرزند حاج محمد در تاریخ ۱۴۰۲/۴/۲۰مفقود گردیده است و از درجه اعتبار ساقط است.

کارت ملی به شماره ۱۲۸۲۷۱۵۴۵۳به نام شهناز نوروزی فرزند علی در تاریخ ۱۴۰۲/۲/۱ مفقود گردیده است و از درجه اعتبار ساقط است.

کارت ملی به شماره ۱۲۸۸۰۵۸۷۰۵به نام نفیسه مرادی نجار فرزند یداله در تاریخ ۱۴۰۲/۵/۱۰ مفقود گردیده است و از درجه اعتبار ساقط است.

کارت ملی به شماره ۱۷۴۲۳۵۳۰۹۶ و گواهینامه پایه سه به شماره ۱۷۴۲۳۵۳۰۹۶به نام علیرضا قربانی نسب فرزند قیطاس در تاریخ ۱۴۰۱/۹/۱مفقود گردیده است و از درجه اعتبار ساقط است.

کارت ملی به شماره ۱۲۸۷۶۱۱۸۸۵به نام سادات مفضلی فرزند حسین در تاریخ ۱۴۰۲/۵/۱ مفقود گردیده است و از درجه اعتبار ساقط است.

گواهینامه پایه دو و موتورسیکلت به شماره ۱۲۷۰۰۳۳۱۱۵ و کارت وسیله نقلیه موتور پیشرو قرمز مدل۸۲به پلاک۳۶۲۳۷/۶۳۱ و رسید کارت ملی و کارت ملی قدیمی به شماره ۱۲۷۰۰۳۳۱۱۵به نام محمدامین طغیانی فرزند علی اکبر در تاریخ ۱۴۰۲/۵/۱۴ مفقود گردیده است و از درجه اعتبار ساقط است.

گواهینامه پایه دو به شماره ۱۲۸۵۵۳۵۹۲۸ و کارت ملی به شماره ۱۲۸۵۵۳۵۹۲۸ و کارت سوخت به نام حمید کلینی فرزند حسین در تاریخ ۱۴۰۲/۵/۱مفقود گردیده است و از درجه اعتبار ساقط است.

کارت ملی به شماره ۱۱۹۹۷۴۵۴۵۶به نام جمشید بهرامی فرزند عباس در تاریخ ۱۴۰۲/۲/۱ مفقود گردیده است و از درجه اعتبار ساقط است.

۲۵۷۱

کارت ملی به شماره ۲۳۰۰۴۴۱۷۰۵به نام مصطفی زارعی فرزند رحمت الله در تاریخ ۱۴۰۰/۲/۱ مفقود گردیده است و از درجه اعتبار ساقط است.

شناسنامه به شماره ۳۳۷۸و کارت ملی به شماره ۲۳۰۰۰۸۴۵۲۱به نام عبدالرضا رضایی فرزند نصرالله در تاریخ ۱۴۰۲/۴/۱۵ مفقود گردیده است و از درجه اعتبار ساقط است.

شناسنامه به شماره ۶۴۸۹۸۵۱۹۹۷به نام خاور رحیمی فرزند احمد در تاریخ ۱۴۰۲/۳/۱۰ مفقود گردیده است و از درجه اعتبار ساقط است.

شناسنامه و کارت ملی به شماره ۲۲۹۲۵۳۸۵۴۷به نام ایاض کونجون فرزند زیاد در تاریخ ۱۴۰۱/۱/۵ مفقود گردیده است و از درجه اعتبار ساقط است.

کارت ملی به شماره ۵۱۴۰۰۱۲۸۸۱به نام صدیقه ابراهیمی فرزند علی در تاریخ ۱۴۰۱/۷/۸ مفقود گردیده است و از درجه اعتبار ساقط است.

کارت ملی به شماره ۲۲۹۸۶۶۸۲۱۳به نام رسول اسفندیاری فرزند احمد در تاریخ ۱۴۰۱/۵/۲۴ مفقود گردیده است و از درجه اعتبار ساقط است.

کارت ملی به شماره ۲۲۸۲۹۶۸۴۹۲به نام عباس محمدی درود زنی فرزند جاوید در تاریخ ۱۴۰۲/۴/۱ مفقود گردیده است و از درجه اعتبار ساقط است.

کارت ملی به شماره ۵۴۶۰۰۳۸۹۹۵به نام فاطمه وصالی فرزند ساتیار در تاریخ ۱۴۰۲/۳/۱۵ مفقود گردیده است و از درجه اعتبار ساقط است.

۲۸۰۱

کارت ملی به شماره ۲۲۱۸۳۲۹۳۵۲به نام نصراله لاکتراشی فرزند محمدصادق در تاریخ ۱۴۰۲/۵/۱۴ مفقود گردیده است و از درجه اعتبار ساقط است.

شناسنامه به شماره ۸۴ و کارت ملی به شماره ۲۲۱۹۰۵۹۶۳۴به نام فرهاد زینعلی فرزند رجبعلی در تاریخ ۱۴۰۲/۵/۲ مفقود گردیده است و از درجه اعتبار ساقط اس

۲۸۰۷

کارت ملی به شماره ۲۱۶۲۶۵۲۱۳۷به نام حامد مومنی پرچیکلائی فرزند حسین جان در تاریخ ۱۴۰۱/۴/۱۷ مفقود گردیده است و از درجه اعتبار ساقط است.

کارت ملی به شماره ۲۱۵۰۳۱۶۲۳۴به نام زینب صادقیان فرزند پرویز در تاریخ ۱۴۰۱/۴/۱ مفقود گردیده است و از درجه اعتبار ساقط است.

کارت ملی به شماره ۲۱۸۱۷۴۸۱۵۲به نام هانیه نوربخش فرزند علی در تاریخ ۱۴۰۲/۳/۲۰ مفقود گردیده است و از درجه اعتبار ساقط است.

کارت وسیله نقلیه به شماره ۳۹ج۸۲۲ایران۹۲ و گواهینامه و کارت سوخت و کارت ملی به شماره ۲۰۵۰۹۲۹۵۴۴ و به نام سید رضا میررحمتی فرزند سید مهدی در تاریخ ۱۴۰۱/۱۲/۱ مفقود گردیده است و از درجه اعتبار ساقط است.

کارت ملی به شماره ۲۱۶۱۵۵۳۶۸۲به نام قدیر ولیپور جمنانی فرزند علی در تاریخ ۱۴۰۲/۵/۱ مفقود گردیده است و از درجه اعتبار ساقط است.

۲۹۰۱

کارت ملی و کارت سوخت به شماره ۰۵۷۹۵۷۲۶۰۹به نام سیدداوود کاظمی فرزند سید عبدالله در تاریخ ۱۴۰۲/۵/۱۳ مفقود گردیده است و از درجه اعتبار ساقط است.

کارت نظام وظیفه به شماره ۰۰۵۶۴۱۴۶۰۹به نام مجید علی عسگری فرزند عباس در تاریخ ۱۴۰۲/۵/۶ مفقود گردیده است و از درجه اعتبار ساقط است.

گواهینامه به شماره ۰۴۹۰۵۶۰۷۶۸به نام اعظم طاهری فرزند اقاجان در تاریخ ۱۴۰۲/۵/۱۰ مفقود گردیده است و از درجه اعتبار ساقط است.

کارت ملی کارت دانشجویی به شماره ۱۴۵۱۸۵۵۷۰۲به نام مهدی یار عیسی لو فرزند عبدالرحیم در تاریخ ۱۴۰۲/۵/۱۰ مفقود گردیده است و از درجه اعتبار ساقط است.

کارت ملی به شماره ۰۰۶۲۲۱۷۵۶۹به نام مریم پرستار رودسری فرزند عباس در تاریخ ۱۴۰۱/۱۲/۱ مفقود گردیده است و از درجه اعتبار ساقط است.

کارت ملی شناسنامه به شماره ۰۰۶۰۸۸۷۵۲۴به نام فرشاد طلایی فرزند رمضان در تاریخ ۱۳۹۹/۱۲/۱ مفقود گردیده است و از درجه اعتبار ساقط است.

کارت ملی به شماره ۰۴۴۰۰۵۲۸۷۴ و کارت ملی به شماره و کارت ملی به شماره ۰۴۴۰۰۵۲۸۷۴ و گواهینامه پایه۲ به شماره به نام مژگان امانی فرزند محمد در تاریخ ۱۴۰۲/۵/۱ مفقود گردیده است و از درجه اعتبار ساقط است.

کارت ملی به شماره ۰۷۹۰۷۲۸۴۵۱به نام کبرا خسرو جردی فرزند محمد حسن در تاریخ ۱۴۰۲/۵/۱۰ مفقود گردیده است و از درجه اعتبار ساقط است.

کارت وسیله نقلیه به شماره ایران۴۰ ۶۱۶ج۶۷به نام زینب کمری فرزند محمد حسین در تاریخ ۱۴۰۲/۵/۵مفقود گردیده است و از درجه اعتبار ساقط است.

کارت ملی و کارت بنزین به شماره ۰۰۱۵۰۵۶۹۹۶به نام سعید عشق آبادی فرزند حسین در تاریخ ۱۴۰۲/۴/۲۸ مفقود گردیده است و از درجه اعتبار ساقط است.

کارت ملی به شماره ۰۳۸۵۹۹۸۰۱۵به نام عباس مومن زاده فرزند محمد حسن در تاریخ ۱۴۰۲/۳/۱مفقود گردیده است و از درجه اعتبار ساقط است.

شناسنامه به شماره ۰۰۵۹۳۶۹۵۱۵به نام فاطمه نعمتی فرزند دنیام علی در تاریخ ۱۴۰۲/۴/۱۵ مفقود گردیده است و از درجه اعتبار ساقط است.

کارت ملی به شماره ۰۰۵۰۹۵۲۶۱۷به نام شایسته اسمعیلی فرزند اسمعیل در تاریخ ۱۴۰۲/۳/۱ مفقود گردیده است و از درجه اعتبار ساقط است.

گواهینامه و کارت پرسنلی سازمان اتشنشانی به شماره ۴۱۳۳۳۵۹۱۹۴به نام اسمائیل گودرزی فرزند غلامرضا در تاریخ ۱۴۰۲/۵/۱مفقود گردیده است و از درجه اعتبار ساقط است.

شناسنامه به شماره ۵۶۲۹۶۷۱۸۵۵به نام لیلی هوشمندمزار فرزند محمد در تاریخ ۱۴۰۲/۵/۱۴ مفقود گردیده است و از درجه اعتبار ساقط است.

کارت ملی و گواهینامه به شماره ۰۰۷۲۷۹۲۱۶۷به نام معصومه کرمی چادگانی فرزند علی در تاریخ ۱۴۰۲/۱/۱ مفقود گردیده است و از درجه اعتبار ساقط است.

شناسنامه و برگه سبز به شماره پلاک ۱۴۹ایران ۲۵۸۵۵به شماره شاسی N۲D***۱۲۵F۹۰۱۸۰۱۶ به شماره موتور ۱۱۰۳۷۱۱۹*۱۵۶FMI به شماره ۰۰۷۲۹۱۷۷۹۲به نام محمدکریم توانای آشتیانی فرزند نصراله در تاریخ ۱۴۰۲/۵/۱۱ مفقود گردیده است و از درجه اعتبار ساقط است.

کارت ملی به شماره ۴۴۹۰۲۸۵۵۸۲به نام میلاد فرهاد بیگی فرزند یحیا در تاریخ ۱۴۰۲/۴/۲۵ مفقود گردیده است و از درجه اعتبار ساقط است.

شناسنامه به شماره ۵۶۲۹۸۵۹۳۸۲به نام محمدحسین سرشار فرزند خواجه محمد در تاریخ ۱۴۰۲/۵/۱۴ مفقود گردیده است و از درجه اعتبار ساقط است.

گواهینامه به شماره ۰۵۳۳۴۱۹۱۶۶به نام محمدرضا کریمی فرزند مهدی در تاریخ ۱۴۰۲/۳/۱۵ مفقود گردیده است و از درجه اعتبار ساقط است.

کارت ملی به شماره ۰۶۳۹۰۶۴۳۸۸به نام زهرا احمدی فرزند عزیزاله در تاریخ ۱۴۰۱/۴/۱ مفقود گردیده است و از درجه اعتبار ساقط است.

کارت ملی به شماره ۵۳۸۰۰۱۲۸۵۱به نام مهدی بختیاری نسب فرزند ابراهیم علی در تاریخ ۱۴۰۰/۱/۱ مفقود گردیده است و از درجه اعتبار ساقط است.

کارت ملی به شماره ۲۷۰۹۲۹۲۹۲۰به نام خانم طاهره غلام نژاد بارکوسرائی فرزند عسکر در تاریخ ۱۴۰۱/۱۲/۱ مفقود گردیده است و از درجه اعتبار ساقط است.

۲۹۰۲

برگ سبز خودرو به شماره موتور ۱۲۴۸۶۲۰۴۰۲۳ و شماره شاسی ۵۰۳۴۲۴۱۸ و شماره پلاک ۸۹د۸۶۲ایران۲۲ و سند کمپانی به نام رامین سنجری فرزند در تاریخ ۱۴۰۲/۳/۱۵ مفقود گردیده است و از درجه اعتبار ساقط است.

برگ سبز خودرو به شماره پلاک وسیله نقلیه ۸۹د۸۶۲ایران۲۲و شماره موتور ۵۰۳۴۲۴۱۸ و شماره شاسی ۱۲۴۸۶۲۰۴۰۲۳ و سند کمپانی به شماره به نام رامین سنجری فرزند مختار در تاریخ ۱۴۰۱/۳/۱۵ مفقود گردیده است و از درجه اعتبار ساقط است.

کارت ملی به شماره ۰۰۴۶۹۲۴۹۵۷ و شناسنامه به نام مجید صادق وشوشادی فرزند در تاریخ ۱۴۰۲/۱/۱ مفقود گردیده است و از درجه اعتبار ساقط است.

کارت ملی به شماره ۰۰۶۴۹۹۴۳۲۵به نام غلامحسین فراش سلیمانی فرزند غلامعلی در تاریخ ۱۴۰۲/۴/۲۵ مفقود گردیده است و از درجه اعتبار ساقط است.

کارت وسیله نقلیه به شماره ۲۹م۴۸۷ایران ۵۰ و گواهینامه پایه ۲ به نام امیرحسین رضایی فرزند در تاریخ ۱۴۰۲/۵/۱۰مفقود گردیده است و از درجه اعتبار ساقط است.

کارت ملی به شماره ۰۰۴۸۷۳۶۰۰۷به نام زینب بی صبر شیخ حسن فرزند حسین در تاریخ ۱۴۰۱/۱/۱مفقود گردیده است و از درجه اعتبار ساقط است.

شناسنامه به نام مهدی صباحی فرزند محمد در تاریخ ۱۴۰۲/۲/۱۲ مفقود گردیده است و از درجه اعتبار ساقط است.

کارت ملی به شماره ۲۰۵۱۰۳۴۰۸۷به نام حسنا محمدی فرزند علیرضا در تاریخ ۱۴۰۱/۱۲/۱ مفقود گردیده است و از درجه اعتبار ساقط است.

کارنامه تاکسیرانی به شماره پلاک ۶۸ت ۱۶۳ ایران ۳۳ به نام کریم عبداله زاده فرزند حمید در تاریخ ۱۴۰۲/۱/۱مفقود گردیده است و از درجه اعتبار ساقط است.

کارت ملی به شماره ۰۰۴۸۳۲۷۴۲۵ و کارنامه تاکسیرانی به شماره پلاک ۶۸ت۱۶۳ایران ۳۳ به نام کریم عبداله زاده فرزند حمید در تاریخ ۱۴۰۲/۱/۱ مفقود گردیده است و از درجه اعتبار ساقط است.

کارت ملی به شماره ۰۰۳۶۳۵۹۷۱۸به نام سیروس فلاح زاده فرزند عزیز در تاریخ ۱۴۰۲/۵/۱ مفقود گردیده است و از درجه اعتبار ساقط است.

گواهینامه پایه ۲ و کارت وسیله نقلیه به شماره پلاک ۴۶ص۹۸۹ایران۳۳ و بیمه نامه خودرو و شناسنامه و کارت نظام وظیفه به نام مهدی گوک تپه میانجی فرزند خدمتعلی در تاریخ ۱۴۰۲/۳/۲۱ مفقود گردیده است و از درجه اعتبار ساقط است.

چاپ آگهی های مفقودی ومشتریان غرامت المثنی

کارت ملی به شماره ۰۰۵۳۵۳۷۲۸۹ و گواهینامه پایه ۲ به نام فریبا طارمی فرزند خداوردی در تاریخ ۱۴۰۲/۳/۳ مفقود گردیده است و از درجه اعتبار ساقط است.

کارت ملی به شماره ۴۱۳۰۵۷۶۴۶۱به نام اکرم ماهرخ فرزند ابراهیم در تاریخ ۱۴۰۲/۴/۱۵ مفقود گردیده است و از درجه اعتبار ساقط است.

کارت نظام وظیفه به شماره ملی ۱۷۲۹۴۴۴۱۶۴به نام محمد فتحعلی پور فرزند حسن در تاریخ ۱۴۰۲/۳/۱ مفقود گردیده است و از درجه اعتبار ساقط است.

کارت شناسایی سازمان زندان های استان تهران به نام ایرج اصانلو فرزند عباسعلی در تاریخ ۱۴۰۱/۱۲/۲۰ مفقود گردیده است و از درجه اعتبار ساقط است.

و کارت وسیله نقلیه به شماره ۲۴۸۹۳ایران۱۴۹ و کارت ملی به شماره ۶۲۹۹۸۷۹۷۶۹ و گواهینامه پایه ۲ به نام عباس اله یاری بلداجی فرزند علی قیصر در تاریخ ۱۴۰۱/۱۲/۱۰ مفقود گردیده است و از درجه اعتبار ساقط است.

کارت ملی به شماره ۶۱۵۹۸۲۳۲۵۶به نام صفت اله هادیلو فرزند مسلم در تاریخ ۱۴۰۲/۴/۷ مفقود گردیده است و از درجه اعتبار ساقط است.

کارت وسیله نقلیه به شماره ۶۲ی۲۳۱ایران ۲۰به نام محمود ابراهیمی فرزند سلیمان در تاریخ ۱۴۰۲/۵/۱۵ مفقود گردیده است و از درجه اعتبار ساقط است.

شناسنامه و بیمه نامه خودرو و کارت وسیله نقلیه به شماره ۶۲ی۲۳۱ایران ۲۰به نام محمود ابراهیمی فرزند در تاریخ ۱۴۰۲/۵/۱۵ مفقود گردیده است و از درجه اعتبار ساقط است.

کارت ملی به شماره ۴۹۱۰۴۳۱۹۵۰به نام طاهره صداقت فرزند عبداله در تاریخ ۱۴۰۲/۳/۱ مفقود گردیده است و از درجه اعتبار ساقط است.

کارت ملی به شماره ۰۱۵۱۴۹۳۳۰۸به نام ریحانه حمید پور پاکدهی فرزند علی در تاریخ ۱۴۰۲/۵/۱ مفقود گردیده است و از درجه اعتبار ساقط است.

کارت وسیله نقلیه به شماره پلاک ۹۸۵۸۷ایران ۱۲۷ و بیمه نامه خودرو به نام حسام شیگی فرزند محمدابراهیم در تاریخ ۱۴۰۱/۱۰/۱۰ مفقود گردیده است و از درجه اعتبار ساقط است.

کارت ملی به شماره ۰۰۱۰۳۷۷۸۴۰به نام فاطمه کشاورز هدایتی فرزند غلامرضا در تاریخ ۱۴۰۲/۲/۱ مفقود گردیده است و از درجه اعتبار ساقط است.

کارت نظام وظیفه و گواهینامه پایه ۲ به نام پیمان رحمتی منصورآباد فرزند در تاریخ ۱۴۰۱/۱/۳۱ مفقود گردیده است و از درجه اعتبار ساقط است.

گواهینامه پایه ۲ و کارت ملی به شماره ۴۵۰۰۸۸۱۷۰۰به نام علی بک ماخ فرزند حسن در تاریخ ۱۴۰۲/۵/۱ مفقود گردیده است و از درجه اعتبار ساقط است.

کارت ملی به شماره ۰۰۱۲۸۷۸۳۱۶به نام زهرا نصیری کورایم فرزند شیرویه در تاریخ ۱۴۰۰/۱/۱مفقود گردیده است و از درجه اعتبار ساقط است.

کارت ملی به شماره ۱۵۳۱۴۲۵۷۳۹به نام سیاره برمر فرزند علی در تاریخ ۱۴۰۲/۵/۲ مفقود گردیده است و از درجه اعتبار ساقط است.

۳۰۱۱

کارت ملی به شماره ۶۶۶۰۳۳۷۱۹۹به نام علی قلی نژاد فرزند یوسف در تاریخ ۱۴۰۲/۵/۱۲ مفقود گردیده است و از درجه اعتبار ساقط است.

۳۰۲۱

کارت ملی به شماره ۵۹۲۹۶۵۵۴۸۰به نام نوری پیشداد فرزند سردار در تاریخ ۱۴۰۱/۴/۳۰ مفقود گردیده است و از درجه اعتبار ساقط است.

کارت ملی به شماره ۱۸۶۰۲۸۵۱۵۵به نام محمد عارفی فرزند علی در تاریخ ۱۴۰۲/۴/۱۰ مفقود گردیده است و از درجه اعتبار ساقط است.

۳۰۲۴

گواهینامه پایه دوم ، کارت نظام وظیفه و کارت ملی به نام علی خاکی فرزند محمود به شماره ملی ۰۰۱۷۷۷۱۹۲۷ و کارت سوخت خودرو به شماره انتظامی ۱۰ ایران ۷۹۷ ه ۲۹ در تاریخ ۱۴۰۲/۵/۳مفقود گردیده است و از درجه اعتبار ساقط است.

کارت نظام وظیفه به نام امید قنبری فرزند نگهدار به شماره ملی ۶۵۸۰۰۸۰۶۳۹ در تاریخ ۱۴۰۲/۵/۱مفقود گردیده است و از درجه اعتبار ساقط است.

کارت ملی، کارت شناسایی آموزش و پرورش به کد پرسنلی ۱۲۹۸۴۲۰۳ و گواهینامه پایه دوم به نام پرستو صالح فرزند اسمعیل در تاریخ ۱۴۰۲/۵/۱۴مفقود گردیده است و از درجه اعتبار ساقط است.

کارت ملی به شماره ۲۱۱۰۵۷۳۳۳۳به نام میلاد ابراهیم زاده فرزند احیا در تاریخ ۱۴۰۲/۴/۱۳ مفقود گردیده است و از درجه اعتبار ساقط است.

کارت ملی به شماره ۰۷۸۰۵۱۲۴۹۹به نام هادی نودهانی فرزند علی اصغر در تاریخ ۱۴۰۲/۵/۱ مفقود گردیده است و از درجه اعتبار ساقط است.

شناسنامه، کارت ملی و گواهینامه سوم به نام مهدی رحمتی فرزند محمد به شماره ملی ۶۵۸۰۱۹۷۷۲۲ در تاریخ ۱۴۰۲/۱/۱۰ مفقود گردیده است و از درجه اعتبار ساقط است.

شناسنامه به نام اصغر کوهی فرزند حسین به شماره ملی ۵۲۴۰۳۱۰۳۵۱ در تاریخ ۱۴۰۲/۴/۲۱ مفقود گردیده است و از درجه اعتبار ساقط است.

برگ سبز خودرو به شماره شاسی ۱۶۴B۰۰۸۷۷۷۲ و شماره پلاک ۳۳ ایران ۹۸۵ ج ۴۶به نام عبدالحسین باغکی فرزند عبدالرحیم در تاریخ ۱۴۰۲/۵/۱ مفقود گردیده است و از درجه اعتبار ساقط است.

کارت ملی به نام الهام اسدی فرزند صفدر به شماره ملی ۰۰۱۲۸۳۶۹۷۴ در تاریخ ۱۴۰۲/۵/۱۰ مفقود گردیده است و از درجه اعتبار ساقط است.

کارت ملی و گواهینامه و کارت های بانکی به نام داود تاجدار فرزند احمد به شماره ملی ۲۹۳۹۷۹۱۸۷۲ در تاریخ ۱۴۰۲/۵/۱۰ مفقود گردیده است و از درجه اعتبار ساقط است.

گواهینامه و کارت ملی به نام ولی الله مهرابی فرزند محمد اسمعیل به شماره ملی ۵۹۳۹۷۵۰۸۹۳ در تاریخ ۱۴۰۲/۴/۳۰ مفقود گردیده است و از درجه اعتبار ساقط است.

کارت ملی به نام مهدی سمیعی فرزند محمد به شماره ملی ۰۰۲۴۸۸۹۰۷۵ در تاریخ ۱۵/۴/۱۴۰۲ مفقود گردیده است و از درجه اعتبار ساقط است.

کارت ملی به نام امیر علی جمشیدی فرزند غلامرضا به شماره ملی ۰۰۴۸۰۹۵۵۶۷ در تاریخ ۱۴۰۲/۴/۲۴مفقود گردیده است و از درجه اعتبار ساقط است.

شناسنامه، گواهینامه و کارت ملی به نام اکرم محمدی چایکندی فرزند بهمن به شماره ملی ۰۰۱۱۹۵۶۷۱۲ در تاریخ ۱۴۰۲/۴/۳۱مفقود گردیده است و از درجه اعتبار ساقط است.

کارت وسیله نقلیه، برگ سبز موتور، بیمه نامه و کارت سوخت موتور سیکلت آپاچی قرمز مدل ۱۳۸۹ به شماره انتظامی ایران ۳۲۲ ۱۵۳۷۷ به نام داود پازوکی به شماره ملی ۰۰۶۶۸۹۷۶۶۱ فرزند محمدرضا در تاریخ ۱۴۰۲/۱/۲۵ مفقود گردیده است و از درجه اعتبار ساقط است.

کارت ملی به شماره ۰۶۲۲۴۴۵۴۷۲به نام مژگان محمدی فرزند عیسی در تاریخ ۱۴۰۲/۴/۱۴ مفقود گردیده است و از درجه اعتبار ساقط است.

۳۰۴۴

کارت ملی به شماره ۱۶۰۱۹۵۳۸۵۲به نام فاطمه صغری خدائی فرزند حبیب در تاریخ ۱۴۰۲/۵/۱مفقود گردیده است و از درجه اعتبار ساقط است.

کارت وسیله نقلیه به شماره ۸۵ ج ۲۲۷ ایران۳۰به نام مریم فراخانلو VIN:IRPC۸۲۱V۱۰۲۹۲۹۱۸۴ در تاریخ ۱۴۰۱/۲/۱ مفقود گردیده است و از درجه اعتبار ساقط است.

کارت بانکی بانک صادرات و کارت نظام وظیفه به شماره ۶۶۶۰۳۳۸۳۹۱به نام محمدجواد رئیسی داودآبادی فرزند عباس در تاریخ ۱۴۰۲/۴/۳۱مفقود گردیده است و از درجه اعتبار ساقط است.

کارت ملی به شماره ۱۶۵۲۴۶۷۹۳۹ و کارت بانکی بانک سپه به نام پروانه محمدزاده فرزند آقا در تاریخ ۱۴۰۲/۴/۲۹مفقود گردیده است و از درجه اعتبار ساقط است.

کارت ملی به شماره ۱۵۳۲۱۲۶۲۷۱به نام علی صمدی گل گلاب فرزند قوچعلی در تاریخ ۱۴۰۲/۳/۲۴ مفقود گردیده است و از درجه اعتبار ساقط است.

کارت بانکی بانک های ملی،صادرات،سپه،رسالت،تجارت،ملت و کارت وسیله نقلیه به شماره ۱۲ م ۶۲۹ ایران۷۸ و گواهینامه پایه سوم به شماره ۱۶۰۲۸۲۴۳۵۵به نام سلیمان الهیاری فرزند تراب در تاریخ ۱۴۰۲/۴/۳۰مفقود گردیده است و از درجه اعتبار ساقط است.

کارت نظام وظیفه به شماره ۱۶۵۱۹۴۹۹۰۵ و کارت بانکی بانک ملی و کارت ملی به شماره ۱۶۵۱۹۴۹۹۰۵به نام بهزاد خلیلی اوغانی فرزند یدالله در تاریخ ۱۴۰۲/۴/۱۰مفقود گردیده است و از درجه اعتبار ساقط است.

کارت ملی به شماره ۱۶۳۹۶۱۳۳۸۲ و کارت بانکی بانک ملت و کشاورزی به نام محجوبه اخلاصی فرزند شکراله در تاریخ ۱۴۰۲/۴/۲۸ مفقود گردیده است و از درجه اعتبار ساقط است.

برگ سبز خودرو به شماره پلاک ۵۶ ب ۹۶۵ ایران۳۰ و سند کمپانی به شماره ۵۶ ب ۹۶۵ ایران۳۰به نام بهیه فتحی اتی کندی فرزند خیراله در تاریخ ۱۴۰۲/۴/۲۴مفقود گردیده است و از درجه اعتبار ساقط است.

شناسنامه به شماره ۱۶۴۰۳۱۱۱۷۳ و کارت نظام وظیفه به شماره ۱۶۴۰۳۱۱۱۷۳ و کارت ملی به شماره ۱۶۴۰۳۱۱۱۷۳به نام علی سلامت فرزند مالک در تاریخ ۱۴۰۲/۴/۲۶ مفقود گردیده است و از درجه اعتبار ساقط است.

کارت نظام وظیفه به شماره ۳۶۷۴۰۹۱۰۹۷ و کارت وسیله نقلیه و بیمه نامه و کارت سوخت و معاینه فنی به شماره ۲۲ ع ۶۱۳ ایران۳۶ و گواهینامه پایه یکم به شماره ۳۶۷۴۰۹۱۰۹۷ و کارت ملی به شماره ۳۶۷۴۰۹۱۰۹۷ و کارت هوشمند راننده خاور به شماره ۳۲۷۳۹ و کارت هوشمند خودرو به شماره ۲۹۲۷۶۲۴ به نام محمود پیران فرزند غلامرضا در تاریخ ۱۴۰۲/۴/۲۵ مفقود گردیده است و از درجه اعتبار ساقط است.

کارت ملی به شماره ۶۶۶۰۰۵۹۳۸۵ و گواهینامه سوم به شماره ۶۶۶۰۰۵۹۳۸۵ و کارت نظام وظیفه به شماره ۶۶۶۰۰۵۹۳۸۵به نام مهدی دشتی چراغتپه فرزند غلامعلی در تاریخ ۱۴۰۲/۴/۲۱ مفقود گردیده است و از درجه اعتبار ساقط است.

برگ سبز خودرو و سند کمپانی خودرو به شماره وسیله نقلیه NAS۴۵۱۱۰۰H۴۹۶۸۱۰۷ و شماره پلاک ۳۲ ل ۸۱۶ ایران۳۸ به نام غلامعلی ابوجانی فرزند ابراهیم در تاریخ ۱۴۰۲/۴/۲ مفقود گردیده است و از درجه اعتبار ساقط است.

۴۰۳۰

برگ سبز خودرو به شماره ۹۱۴ص۳۲ایران۳۱، مدل:۹۲ ،شماره موتور :۸۰۷۰۸۹۵ ، شماره شاسی : NAS۸۱۱۱۰۰D۵۷۲۹۹۳۸ به اسم محمد عبدی در تاریخ ۱۴۰۲/۱/۴ مفقود گردیده است و از درجه اعتبار ساقط است.

برگه سبز خودرو به شماره پلاک ۶۸۲د۱۲ایران۳۱،مدل:۸۳، شماره شاسی: ۸۳۴۴۱۴۶۲،شماره موتور:۱۱۲۸۳۰۵۳۶۶۷ به اسم محمدکرم میرزاوند فرزند علی کرم در تاریخ ۱۴۰۱/۱۲/۰۱ مفقود گردیده است و از درجه اعتبار ساقط است.

۵۱۱۱

گواهینامه سوم به شماره ۰۴۵۲۶۰۹۸۴۴ و بیمه نامه خودرو به شماره ایران۲۱/۷۷۹ی۸۹ و کارت سوخت و شماره ایران۲۱/۷۷۹ی۸۹ و کارت ملی به شماره ۰۴۵۲۶۰۹۸۴۴ و کارت نظام وظیفه به شماره ۰۴۵۲۶۰۹۸۴۴به نام ابوالفضل افخمی فرزند در تاریخ ۱۴۰۲/۵/۱۰مفقود گردیده است و از درجه اعتبار ساقط است.

۵۵۰۲

کارت ملی به شماره ۲۵۹۵۵۸۲۱۶۱به نام زهره پوریوسف کسبخی فرزند غلامحسن در تاریخ ۱۴۰۲/۴/۱۰ مفقود گردیده است و از درجه اعتبار ساقط است.

کارت ملی به شماره ۲۶۱۰۱۰۸۳۳۸و گواهینامه پایه سوم وکارت پایان خدمت وکارت ملی بنام شعبان ساعی . امیر فیض اللهیان فرزند علیرضا در تاریخ ۱۴۰۲/۵/۱۰مفقود گردیده است و از درجه اعتبار ساقط است.

کارت ملی به شماره ۲۵۹۰۷۸۳۶۰۴به نام علی محمدی پسند فرزند قربان در تاریخ ۱۴۰۲/۵/۴ مفقود گردیده است و از درجه اعتبار ساقط است.

گواهینامه پایه سوم به شماره ۲۶۵۹۴۲۰۳۸۶ و کارت ملی به شماره ۲۶۵۹۴۲۰۳۸۶ و کارت بانکی به شماره ۲۶۵۹۴۲۰۳۸۶به نام جهان پور بابائی گلوزی فرزند ابراهیم در تاریخ ۱۴۰۲/۴/۳۰مفقود گردیده است و از درجه اعتبار ساقط است.

۵۵۶۰

گواهینامه پایه سوم به شماره ملی ۰۶۸۰۶۳۰۲۸۷به نام عابدین مجیدی مقدم فرزند محمد در تاریخ ۱۴۰۲/۱/۱ مفقود گردیده است و از درجه اعتبار ساقط است.

کارت ملی وکادت پایان خدمت به شماره ۵۹۱۹۳۸۵۹۵۲به نام مسعود حق طلب فرزند حسین در تاریخ ۱۴۰۲/۲/۱۶ مفقود گردیده است و از درجه اعتبار ساقط است.

برگ سبز خودرو به شماره وسیله نقلیه IRFC۸۰۱V۱۱۹۸۰۴۶۴۳ و شماره موتور ۲۲۸۲۸۰۰۵۳۰۴ و شماره شاسی ۸۰۸۰۴۶۴۳ و شماره پلاک ۲۶ایران۳۵۴د۳۲به نام زهرا سعیدی فرزند محمد در تاریخ ۱۴۰۲/۵/۲ مفقود گردیده است و از درجه اعتبار ساقط است.

شناسنامه به شماره ۳۰ ،کارت پایان خدمت و کارت ملی به شماره ملی۰۶۳۹۹۰۷۳۱۸به نام هادی وحدانی فرزندحسین وشناسنامه وکارت ملی به شماره ملی۰۶۷۲۴۶۸۵۵۷ مانی وحدانی فرزند هادی در تاریخ ۱۴۰۲/۵/۱۴ مفقود گردیده است و از درجه اعتبار ساقط است.

کارت ملی به شماره ۰۶۸۲۴۷۴۷۷۰به نام ندا شاکری فرزند عبدالله در تاریخ ۱۴۰۲/۵/۱مفقود گردیده است و از درجه اعتبار ساقط است.

۵۵۶۹

گواهینامه و کارت وسیله نقلیه موتور و کارت سوخت وبیمه نامه به پلاک ۱۳۶ایران۵۶۲۴۱ و کارت ملی به شماره ۰۰۱۹۷۵۲۵۳۹ به نام امیرارسلان دیواندری فرزند حمید در تاریخ ۱۴۰۲/۵/۱۰ مفقود گردیده است و از درجه اعتبار ساقط است.

کارت ملی به شماره ۶۶۴۹۷۶۸۶۲۶به نام ربابه علیرضا فرزند جواد در تاریخ ۱۴۰۱/۱۲/۱ مفقود گردیده است و از درجه اعتبار ساقط است.

کارت ملی به شماره ۰۰۶۸۵۸۹۲۶۳به نام سمیه اکبری قره شیران فرزند داود در تاریخ ۱۴۰۲/۵/۱مفقود گردیده است و از درجه اعتبار ساقط است.

کارت وسیله نقلیه به شماره ۱۰ایران۴۱۲ج۶۹به نام فریدون علی آبادی فراهانی فرزند محمدعلی با کد ملی ۵۴۴۹۷۵۰۷۷۳ در تاریخ ۱۴۰۲/۴/۱ مفقود گردیده است و از درجه اعتبار ساقط است.

گواهینامه و کارت ملی به شماره ۰۰۱۰۵۲۶۴۸۱ و ۲عدد کارت سوخت نام یعقوب عباسیان فرزند حیدر در تاریخ ۱۴۰۲/۵/۱۳مفقود گردیده است و از درجه اعتبار ساقط است.

کارت ملی به شماره ۰۰۱۴۵۷۷۴۲۹به نام فرشاد گلی فرزند علی اکبر در تاریخ ۱۴۰۲/۴/۱۵ مفقود گردیده است و از درجه اعتبار ساقط است.

کارت ملی به شماره ۰۰۴۷۷۸۴۳۱۸ و گواهینامه و کارت وسیله نقلیه به شماره ۷۷ایران۷۹۷د۴۷به نام ابوالفضل شوقی فرزند امیدعلی در تاریخ ۱۴۰۲/۵/۸ مفقود گردیده است و از درجه اعتبار ساقط است.

کارت ملی به شماره ۳۹۲۰۳۵۰۵۵۳به نام شادی مرغزاری فرزند ایمانعلی در تاریخ ۱۴۰۲/۵/۱۰ مفقود گردیده است و از درجه اعتبار ساقط است.

شناسنامه به شماره ۰۲۰۱۱۵۰۹۸۰به نام فاطمه زهرا مظاهری فرزند علی در تاریخ ۱۴۰۱/۶/۱ مفقود گردیده است و از درجه اعتبار ساقط است.

کارت ملی به شماره ۰۰۴۴۳۵۳۲۶۱به نام کریم خانی فرزند حسن در تاریخ ۱۴۰۲/۴/۱ مفقود گردیده است و از درجه اعتبار ساقط است.

کارت ملی به شماره ۰۰۵۴۱۲۹۱۵۱ و کارت وسیله نقلیه و کارت سوخت به شماره ۱۱ایران۷۴۶ی۳۶ به نام مجید محمدمرادی فرزند نجات اله در تاریخ ۱۴۰۲/۳/۳۱مفقود گردیده است و از درجه اعتبار ساقط است.

کارت ملی به شماره ۰۴۳۹۴۲۰۴۸۲به نام اکبر ترقی فرزند محمدباقر در تاریخ ۱۴۰۲/۵/۱۰ مفقود گردیده است و از درجه اعتبار ساقط است.

۷۰۰۶

یک جلد پروانه حمل به شماره سریال۲۵۷۳۹۹۶به تاریخ۱۵/۱۲/۱۳۹۸ به نام آقای علی جهانگیری فرزند اردشیر در تاریخ ۱۴۰۲/۱/۱مفقود گردیده است و از درجه اعتبار ساقط است.

۷۰۲۶

شناسنامه به شماره ۱۶۶۸ به نام محمدتقی حقایق کلیشادی فرزند محمد در تاریخ ۱۴۰۱/۱/۱ مفقود گردیده است و از درجه اعتبار ساقط است.

کارت ملی،شناسنامه،کارت پایان خدمت،گواهینامه موتوروماشین وعابرهای بانکی به شماره ۰۰۸۳۲۹۸۰۶۱به نام شهرام حسن زاده فرزند عزیز در تاریخ ۱۳۹۸/۱/۱ مفقود گردیده است و از درجه اعتبار ساقط است.

کارت ملی به شماره ۲۷۴۱۰۶۳۱۷۶به نام آرمین بدوی اشکه سو فرزند ماهر در تاریخ ۱۴۰۲/۱/۱ مفقود گردیده است و از درجه اعتبار ساقط است.

کارت ملی ،کارت پایان خدمت وگواهینامه به شماره ۰۰۷۸۷۳۹۴۹۷به نام علی احمدپور فرزند مرتضی در تاریخ ۱۴۰۲/۵/۱۰مفقود گردیده است و از درجه اعتبار ساقط است.

۷۰۳۲

گواهینامه پایه دو به شماره ملی ۰۵۹۰۲۰۶۲۳۰ و کارت ملی به شماره ۰۵۹۰۲۰۶۲۳۰ و و کارت وسیله نقلیه به شماره پلاک ۵۴د۵۱۵ایران ۳۰ و ش ش ۳۱۶۵۸۷۳۴ و ش م ۱۱۴۸۶۰۶۲۷۳۳ و بیمه نامه خودرو به شماره پلاک ۵۴د۵۱۵ایران ۳۰به نام قربانعلی قربانی فرزند محمدابراهیم در تاریخ ۱۴۰۲/۲/۲۵مفقود گردیده است و از درجه اعتبار ساقط است.

کارت وسیله نقلیه به شماره پلاک ۲۵ص۵۹۸ایران۲۲ و ش ش NAPLM۰۵۰E۰۱۰۲۳۴۷۵ و ش م C۱۳۱۰۵۹به نام شرکت مهندسی و ساخت ژنراتور مپنا پارس به کد اقتصادی ۲۲۰۷۲۵۵۹۸ در تاریخ ۱۴۰۲/۵/۱مفقود گردیده است و از درجه اعتبار ساقط است.

۷۰۶۱

کارت وسیله نقلیه به شماره پلاک۵۴ایران۱۲۴ج۱۲ و کارت ملی به شماره ۴۴۲۰۷۶۶۵۸۱ و گواهینامه پایه۳ به نام ریحانه خیری فرزند حسن در تاریخ ۱۴۰۲/۴/۱۵ مفقود گردیده است و از درجه اعتبار ساقط است.

۷۰۷۱

کارت ملی به شماره ۰۹۴۱۳۴۰۲۲۸به نام محمدجواد معصوم بیگی فرزند محمدباقر در تاریخ ۱۴۰۲/۴/۲۹مفقود گردیده است و از درجه اعتبار ساقط است.

کارت ملی به شماره ۶۵۱۹۴۲۹۹۹۶به نام جواد حسن زاده فرزند غلامحسین در تاریخ ۱۴۰۲/۴/۲۴مفقود گردیده است و از درجه اعتبار ساقط است.

۷۰۹۴

کارت ملی به شماره ۰۰۳۳۳۱۹۴۸۰ و گواهینامه پایه ۲ به شماره ۱۳۸ ایران ۵۲۵۸۸ و کارت وسیله نقلیه به شماره ۱۵۳۷۹به نام مجید پورمنصف فرزند حسن در تاریخ ۱۴۰۲/۴/۱ مفقود گردیده است و از درجه اعتبار ساقط است.

شناسنامه به شماره ۱۸۵۷۰ و گواهینامه پایه ۳ و کارت ملی به شماره ۰۰۳۶۶۵۳۴۷۰به نام فاطمه اسدی فرزند ابراهیم در تاریخ ۱۴۰۲/۵/۱۳ مفقود گردیده است و از درجه اعتبار ساقط است.

« کارت وسیله نقلیه به شماره پلاک ۴۰ ایران ۶۲۸ س ۳۶ و چک و بیمه نامه خودرو و گواهینامه پایه ۲ و کارت نظام وظیفه به نام مجتبی قاسم نژاد علیشاهی به کد ملی۱۷۲۰۱۳۱۴۰۶ فرزند مقصود در تاریخ ۱۴۰۲/۵/۵ مفقود گردیده است و از درجه اعتبار ساقط است.»

۷۰۹۹

کارت ملی به شماره ۰۰۲۰۲۳۳۷۶۰ و گواهینامه پایه سه و کارت نظام پزشکی به نام نرگس صابری شکیب فرزند جلال در تاریخ ۱۴۰۲/۳/۲۸مفقود گردیده است و از درجه اعتبار ساقط است.

روزنامه ایده روز

روزنامه اقتصادی اجتماعی
سراسری صبح ایران
ایده روز
چهارشنبه ۱۴۰۲/۰۵/۱۸
شماره : ۱۷۱۷

طرح ساماندهی تپه قلعه خندان آغاز شد

محمدعلی شربتدار : خبرنگار گلستان | طرح ساماندهی پروژه تپه قلعه خندان در راستای شانزدهمین هفته شنبه های جهادی گرگان آغاز شد.

به گزارش روابط عمومی شهرداری گرگان، در این برنامه که عصر شنبه برگزار شد، دکتر غلامرضا منتظری نماینده مجلس، اسماعیل نادری فرماندار گرگان، جواد ساوری مدیر کل میراث فرهنگی استان، سرگرد ترشیزی فرمانده بسیج ادارات، سیدالنگی شهردار، اعضای شورای اسلامی شهر، مدیران شهرداری و اهالی محله حضور داشتند. شهردار گرگان در حاشیه مراسم کلنگ زنی این طرح با اعلام اینکه ساماندهی و زیباسازی منظر تپه تاریخی قلعه خندان با اعتبار ۱۰۰ میلیارد ریالی آغاز شده است، گفت: این طرح با هدف توانمند سازی اهالی این منطقه و تبدیل شدن این تپه تاریخی به یک المان شهری انجام می‌شود. سید محمدرضا سیدالنگی افزود: تلاش و سعی مدیریت شهری بر این است که این پروژه در دهه فجر سال جاری به بهره برداری برسد. ساوری مدیر کل میراث‌فرهنگی، گردشگری و صنایع‌دستی گلستان نیز گفت: طرح ساماندهی و زیباسازی منظر تپه تاریخی قلعه‌خندان بدون آسیب به آثار تاریخی و با نظارت کارشناسان اداره‌کل میراث‌فرهنگی، گردشگری و صنایع‌دستی استان اجرایی می‌شود. لازم به ذکر است، ۴۵ پروژه عمرانی، فرهنگی و اجتماعی در قالب «شنبه های جهادی» به مناسبت چهل و پنجمین سالگرد پیروزی انقلاب اسلامی تا زمان ایام الله دهه فجر در سطح محلات با اولویت کم برخوردار کلنگ زنی یا افتتاح خواهد شد.

پیام تبریک سرپرست فرمانداری شهرستان گرگان به مناسبت روز خبرنگار

محمدعلی شربتدار: خبرنگار گلستان | اسماعیل نادری سرپرست فرمانداری شهرستان گرگان به مناسبت فرارسیدن روز خبر نگار این روز را به اصحاب رسانه تبریک گفت. به گزارش پایگاه اطلاع رسانی فرمانداری شهرستان گرگان، متن پیام به شرح ذیل است: بسم الله الرحمن الرحیم

هفدهم مردادماه یادمان شهادت مظلومانه شهید محمود صارمی خبرنگار خبرگزاری جمهوری اسلامی و روز خبرنگار، یادآور دلیری ها و رشادت های زنان و مردان موثری است که با هدف روایت حقایق، پرچم دار آگاهی و روشنگری اند. این روز مجالی است برای تقدیر از زحمات و خدمات ارزنده خبرنگاران و عوامل عرصه خبر و اطلاع رسانی و فرهیختگانی که به واسطه ی آگاهی ، شناخت بیشتر از مسایل ، نگاه نقادانه به مسایل و ارتباط با اقشار مختلف مردم از یک سو و دستیابی آسان به مسئولین و تصمیم گیرندگان امور از سوی دیگر ، تاثیر چشمگیری بر افکار عمومی و اصلاح امور جامعه داشته و نقش مهمی در پیشرفت کشور ایفا می کنند.اینجانب روز ۱۷ مرداد را به همه خبرنگاران ارزشمند ،صادق، حقیقت جو، که با بکارگیری واژه های در هم تنیده بذر امید را در دل مردم می کارند و می کوشند تا این بذر با رویش و رشد تبدیل به درخت تنومندی از جنس توسعه و پویایی شود تبریک وتهنیت عرض می کنم و از درگاه خداوند متعال برای همگان سلامتی ، بهروزی و توفیق روز افزون، مسئلت دارم.

اسماعیل نادری : سرپرست فرمانداری شهرستان گرگان

معاون هماهنگی امور عمرانی استانداری البرز تاکید کرد: لزوم شتاب گرفتن روند اجرای طرح نهضت ملی مسکن استان البرز

ابوالفضل مقدم البرز ایده روز - معاون هماهنگی امور عمرانی استانداری البرز بر لزوم شتاب گرفتن روند اجرای طرح نهضت ملی مسکن استان البرز تا کید کرد. افضلی در نهمین جلسه شورای مسکن (قرارگاه مسکن) که در سالن شهدای البرز برگزار شد، اظهار داشت: باید مسائل مربوط به پروژه‌های نهضت ملی مسکن با سرعت بیشتری در ادارات دنبال شود.

وی از پیگیری و جدیت مجموعه راه و شهرسازی و دستگاه های خدمات رسان استان در خصوص مباحث مربوط به پروژه های نهضت ملی مسکن اقدامات لازم جهت تسریع در اجرای پروژه های این حوزه تاکید کرد، گفت: در سفر اخیر علی اکبر محرابیان وزیر محترم نیرو به استان البرز نسبت به تامین زیر ساخت های آب پروژه های مسکن ملی تاکید کرد. افضلی تصریح کرد: تا پایان هفته جاری شهرداری فردیس نسبت به صدور پروانه های شهرک ناز اقدام نماید .وی افزود: به منظور حل مشکل بیمه پروژه های نهضت ملی مسکن مقرر شد نشستی با بنیاد مسکن و راه و شهر سازی و شرکت عمران شهر جدید هشتگرد برای حل و فصل این موضوع تشکیل گردد. در این نشست شهرداری فردیس از وضعیت پروانه های صادر شده پروژه های نهضت ملی مسکن، بانک مسکن از روند ارائه تسهیلات پروژه های نهضت ملی مسکن در شهرستان فردیس، شهرداری ماهدشت از وضعیت پروانه های صادرشده پروژه های نهضت ملی مسکن شهر ماهدشت، شهرداری کرج از وضعیت پروانه های صادرشده در بافت فرسوده وخارج از بافت فرسوده و نهضت ملی مسکن گزارش مبسوطی ارائه دادند. پست ۲۰/۶۳ کیلو ولت شهرک صنعتی کوثر آماده بهره برداری شد فرماندار اشتهارد گفت:پست برق سیار ۶۳ به ۲۰ کیلو ولت شهرک صنعتی کوثر آماده افتتاح و بهره برداری است. ابراهیم کردلو افزود:در سال مهار تورم و رشد تولید با هدف افزایش قابلیت اطمینان و پایداری شبکه برق در شهرک صنعتی کوثر و تامین بار مورد نیاز منطقه و تامین برق مطمئن و پایدار واحدهای تولیدی پست مذکور برقرار و تحویل موقت گردید. وی یادآور شد:با توجه به اهمیت تامین بار مورد نیاز شهرستان صنعتی اشتهارد،افزایش تاب آوری شبکه و کاهش مشکلات واحدهای تولیدی پست ۶۳ امیدالبرز پست ۴۰۰ اشتهارد در دستور اقدام،پیگیری و عملیاتی شدن قرار گرفته است.

امید آفرینی از رسالت‌های مهم رسانه است

مدیر کل فرهنگ و ارشاد اسلامی آذربایجان غربی گفت:امیدآفرینی در جامعه از رسالت‌های مهمی است که اهالی رسانه و خبرنگاران به عنوان پیش‌قراولان عرصه اطلاع‌رسانی بر عهده دارند. علیرضا نوروزی همزمان با روز خبرنگار ضمن تقدیر از مجموعه این خبرگزاری در انعکاس خدمات دولت به مردم افزود: لازم است اصحاب رسانه در مسیر ایجاد اتحاد، انسجام و وفاق ملی تلاش کنند. وی با بیان اینکه خبرنگاران نقش مهمی در مقابله با جنگ رسانه‌ای و فرهنگی دشمنان دارند، اضافه کرد: رسانه در تبیین دستاوردهای انقلاب نیز نقش خطیری برعهده دارد و در این مسیر تحقق مطالبات رهبری در اولویت است. مدیر کل ارشاد و فرهنگ اسلامی آذربایجان غربی با اشاره به نقش آفرینی رسانه‌های ارتباط جمعی در بستر خبر گیری و خبر رسانی گفت:

جامعه از خبرنگاران انتظار دارد در بستر فعالیت‌های ارزشمندی که برعهده دارند، وظیفهٔ مهم «جهاد تبیین» را در اولویت قرار دهند تا مسیر برای اطلاع رسانی به جویندگان حقیقت بیش از پیش هموار شود. وی ضمن تبریک این روز به همه اصحاب رسانه و خبرنگاران استان آذربایجان غربی اظهار کرد: رسانه‌ها و خبرنگاران مهمترین ابزار خنثی کردن توطئه‌های دشمن در حوزه جنگ رسانه‌ای نیز بشمار می‌روند و باید نقش خود را در روشنگری، تبیین و آگاه‌سازی جامعه به نحو احسن انجام دهند.

برای اولین بار در ایران وخاورمیانه شرکت ذوب آهن اصفهان آرک TH۲۹ را تولید کرد

صدیقه مدنی پور – اصفهان | تلاشگران مدیریت مهندسی نورد ذوب آهن اصفهان در راستای پیاده سازی استراتژی تحولی این مجموعه مبنی بر رشد تولید ۴۰ درصدی محصولات ارزش افزا، در نخستین روز از مردادماه، موفق شدند با تولید انحصاری آرک TH۲۹ ، سبد تولید این محصول را در ذوب آهن اصفهان تکمیل کنند. دستاوردی که بار دیگر مفهوم «ساخت داخل» را ماندگار کرد.

با توجه به اینکه در سال‌های گذشته برای اولین بار در کشور، تولید آرک معدن تیپ V۲۱ در شرکت ذوب‌آهن اصفهان با موفقیت انجام شد و معادن کشور از واردات این تیپ آرک معدن بی نیاز شدند و همچنین رضایت بالای معادن کشور از آرک تونلی تولید شده توسط این شرکت، تولید آرک معدن TH۳۶ نیز در دستور کار قرار گرفت که پس از انجام مراحل مورد نیاز، این تیپ آرک معدن به تولید انبوه رسید و به مشتری تحویل داده شده که در عمق ۵۰۰ متر مورد استفاده قرار گرفته است.

چکیده

تا پایان سال جاری رسالت ذوب آهن در مورد محصولاتی خواهد بود که در کشور تولید کننده ندارد و اینگونه محصولات به سبد این مجتمع عظیم صنعتی اضافه خواهد شد.

۴۰ درصد بودجه ذوب‌آهن اصفهان به محصولات ارزش افزا اختصاص یافت

مهدی کوهی مدیرعامل ذوب آهن اصفهان در آیین رونمایی آرک معدن و آیین تجلیل از خبرنگاران گفت: ۴۰ درصد بودجه سال جاری به محصولات ارزش افزا و دانش‌بنیان شامل آرک، تیرآهن های بال پهن ، ریل و ... اختصاص یافته که این میزان در سال‌های آینده افزایش پیدا خواهد کرد. مهدی کوهی اظهار داشت: این شرکت در سال ۵۱ به بهره‌برداری رسید و تاکنون در صنعت فولاد پیشرو بوده و امروزه لقب مادر صنعت فولاد را دارد. وی افزود: امروزه صنعت حمل و نقل ریلی توسعه پیدا کرده و ذوب آهن توانسته با تولید ریل در این پیشرفت سهمی داشته باشد و حتی بعد از نزدیک ۶ دهه فعالیت حرفه‌ای در صنایع فولادی، نیروهای کارآمدی را تربیت و تحویل صنعت کشور داده است.

کوهی با تاکید بر اهمیت تولید ملی، مهندسی معکوس و دانش‌بنیان، گفت: با تولید ریل، آرک و بال‌پهن‌ها در واقع مسیر اعتماد به توانایی جوانان هموارتر شده که این مهم با دستیابی به دانش فنی و مهندسی و روش‌های ساخت تحقق پیدا کرده است.

مدیرعامل ذوب آهن با بیان اینکه این شرکت تنها تولیدکننده ریل کشور است، خاطرنشان کرد: ریل تولیدی ذوب آهن در محور های مختلف خط آهن کشور مورد استفاده قرار گرفته است.

وی ادامه داد: کارخانه ذوب‌آهن اصفهان همچنین در صنعت ساختمان توانسته محصولاتی با استاندارد بالا برای افزایش ایمنی ارائه دهد که در رشد صنعت ساختمان و توسعه آن تأثیر بسزایی داشته است.کوهی با اشاره به محصولات دانش‌بنیان و افزایش تولید این محصولات گفت: ۴۰ درصد بودجه سال جاری به محصولات ارزش افزا ودانش‌بنیان شامل آرک، تیرآهن بال پهن و .... اختصاص یافته است، همچنین ۸۵ درصد قطعات و تجهیزات مورد نیاز ذوب‌آهن نیز بومی سازی شده است.

همچنین مهرداد تولائیان معاون بهره‌برداری ذوب آهن نیز در این آیین اظهار داشت: تولید میلگرد و تیرآهن ساختمانی جزو وظایف ذوب آهن در گذشته بوده و در حال حاضر با تغییر استراتژی، تولید محصولات با ارزش افزوده بالاز جمله ریل برای توسعه کشور در دستور کار دارد.

تولاییان با بیان اینکه تولید محصولات بال پهن در ذوب آهن در دستور کار قرار گرفته است، ادامه داد: تولید انبوه تیر آهن H۱۲ تا H۲۴ انجام شده و تولید تیرآهن های H۲۶،H۲۸ و H۳۰ در برنامه های امسال این شرکت قرار دارد و تا پایان سال جاری به سبد تولیدات ذوب آهن اضافه خواهد شد.

وی گفت: محصولات" H " در کاهش مصرف مواد اولیه و سرعت احداث ساختمان سازی در زمینه مسائل ایمنی به صنعت ساختمان سازی کمک می کند و با تولید این محصولات نیازهای کشور مرتفع می‌شود. تولائیان یکی از مسیرهای توسعه کشورها را معادن دانست و افزود: آرک در احداث تونل کاربرد دارد و آن را مستحکم می‌کند و در دهه ۹۰ اولین آرک در داخل کشور تولید شد و به درخواست معادن سایر سایزهای آرک در خط تولید ذوب آهن قرار گرفت و استاندارد مورد نیاز مشتری را پوشش داده است. معاون بهره‌برداری ذوب آهن خاطرنشان کرد: از دیگر رسالت‌های شرکت ذوب آهن این است که محصولاتی که در کشور تولید داخلی ندارد را به سبد محصولات ذوب آهن اضافه کند. تولاییان گفت: در ماه‌های گذشته معادن کشور، محصول آرک برای فعالیت در عمق بین ۲۰۰ تا ۵۰۰ متر را درخواست داشتند و در حال حاضر تولید آزمایشی این محصول مطابق استاندارد انجام شده و استاندارد مورد نظر مصرف کنندگان را پوشش داده است.

وی بیان کرد: تا پایان سال جاری رسالت ذوب آهن در مورد محصولاتی خواهد بود که در کشور تولید کننده ندارد و اینگونه محصولات به سبد این مجتمع عظیم صنعتی اضافه خواهد شد.

شایان ذکر است خبرنگاران و اصحاب رسانه از بخش های مختلف خط تولید از جمله کوره بلند شماره ۳ و کارگاه نورد ۶۵۰ بازدید نمودند .

پیام مدیر کل میراث‌فرهنگی، گردشگری و صنایع‌دستی استان گلستان به‌مناسبت روز خبرنگار

محمدعلی شربتدار : خبرنگار گلستان | محمدجواد ساوری مدیرکل میراث‌فرهنگی، گردشگری و صنایع‌دستی استان گلستان با صدور پیامی روز خبرنگار را به خبرنگاران و اهالی رسانه تبریک گفت.

به‌گزارش روابط‌عمومی اداره‌کل میراث‌فرهنگی، گردشگری و صنایع‌دستی استان گلستان، متن پیام محمدجواد ساوری به‌مناسبت این روز بدین شرح است:

بسمه‌تعالی "ن و القلم و ما یسطرون"

چه سترگ و عظیم است رسالت آنانی که خداوند به قلم و نوشته‌هایشان سوگند یاد می‌کند و چه باشکوه و زیباست واژه خبرنگار که خبر از دانش و آگاهی می‌دهد. ۱۷مردادماه سالروز گرامیداشت یاد و خاطره « شهید محمود صارمی» به نام روز خبرنگار نام‌گذاری شده، که یادآور زحمات و تلاش‌های انسان‌های شریفی باشد که در کسوت خبرنگاری، رسالت اطلاع‌رسانی و جهادآگاهی‌بخشی را بر عهده داشته و به مدد قلم‌های پاک و صادق خود، موجبات روشنگری و تعالی جامعه را فراهم آوردند.

خبرنگار واژه ایست خالی از ابهام، اماپشت نام خبرنگار مملو از مهارت، دانش، تعهد، دقت، صداقت و درست نویسی است و نقش برجسته خبرنگار در عرصه

های مختلف جامعه بر کسی پوشیده نیست و اهالی رسانه رسالتی دارند که تنها با شوق آگاهی میتوانند نوید بخش انجام آن باشند.

رسانه و توسعه صنعت گردشگری؛یکی از شاخص‌های مهم در امر توسعه، نقش بی بدیل رسانه است. هیچ صنعتی بدون بهره‌گیری از رسانه ها قادر به رقابت و ادامه حیات نخواهد بود، به ویژه صنعت گردشگری که با رسانه ارتباط تنگاتنگ دارد.

رسانه به عنوان چشم بیدار جامعه، کارایی و کارکردهای بسیاری دارد؛ میتواند با تولید محتوا خوب و اثرگذاراز ظرفیت های تاریخی، طبیعی فرهنگی و ... موجب جذب گردشگر و رونق و شکوفایی این صنعت گردد و سرمایه‌های توریستی کشور را حفظ کرد. معتقدم اهالی رسانه استان، بیشترین نقش و اثر گذاری را در قرارگیری گلستان در ریل توسعه صنعت گردشگری دارند و بر این باورم که با همراهی و همدلی خبرنگاران می‌توانیم گردشگری گلستان را متحول سازیم.

اینجانب ضمن گرامیداشت هفدهم مرداد سالروز شهادت شهید محمد صارمی و روز خبرنگار، از دیده‌بانی و نقد دلسوزانه خبرنگاران محترم در این حوزه کمال تشکر را دارم و انتظار است با ارایه پیشنهادات و راهکارهای سازنده در حوزه های میراث‌فرهنگی، گردشگری و صنایع‌دستی در سایه همدلی و وفاق شاهد توسعه و پیشرفت باشیم، برای همه فعالان و تلاشگران عرصه رسانه روزهایی سرشار از موفقیت، بهروزی و سلامتی را از درگاه احدیت آرزومندم.

محمدجواد ساوری

مدیرکل میراث‌فرهنگی، گردشگری و صنایع‌دستی استان گلستان

در شبکه احسان و نیکوکاری رتبه یک تا سوم کشور را داریم/ ۵۵ درصد برنامه های امسال تحقق پیدا کرده

حرمت السادات نورانی مازندران- میثم معافی مدیر کل کمیته امداد مازندران در نشست با اصحاب رسانه با تبریک روز خبرنگار بیان داشت: کمیته امداد مازندران در شبکه احسان و نیکوکاری رتبه یک تا سوم کشور را دارد.

وی افزود: در بخش مشارکت مردمی در عید قربان ۱۰۰ درصد رشد داشتیم تا جایی که میزان آورده مردمی از ۱۷ میلیارد تومان در سال گذشته امسال به ۴۲ میلیارد تومان رسید و ۱۰هزار دام سنگین و سبک تحویل کمیته امداد امام خمینی (ره) شد. مدیر کل کمیته امداد مازندران با اشاره به اینکه در ماه محرم امسال، بیش از ۱۴۰ درصد نسبت به سال گذشته رشد داشتیم تصریح کرد: در ماه محرم یک میلیون و ۵۰۰ هزار غذای گرم توسط ۷۰۰ آشپزخانه عام که با کمیته امداد امام خمینی برای غذای گرم همکاری کردند توزیع شد.

وی افزود: در ماه مبارک رمضان جاری ۸ میلیارد تومان قرض ماندگار توسط مردم ارائه شده است. معافی با اشاره به این که مسکن، اشتغال و ازدواج سه ماموریت بزرگ کمیته امداد امام خمینی است بیان داشت: ۵۰ هزار فرصت شغلی ایجاد کردیم و نزدیک به ۳ هزار میلیارد تومان تسهیلات پرداخت شده است. امسال هزار و ۴۵۰ میلیارد تومان تسهیلات اشتغال با اولویت مناطق محروم داریم، ۴۰ میلیارد تومان تعهد داریم که تمام آن اجرا و عملیاتی خواهد شد.

مدیر کل کمیته امداد گفت: در ارائه خدمات کیفیت، سرعت و رضایت مردم بسیار مهم است و با همین هدف در چهار ماه اول سال ۵۵ درصد برنامه های امسال تحقق پیدا کرده است.

وی با بیان اینکه در چهار ماهه سالجاری بیش از ۶ میلیارد تومان تسهیلات پرداخت شد گفت: بنا بر اعلام بانکها در وصول مطالبات، مددجویان امداد کمترین

مشکل را دارند و موردی از معوقات ثبت نشده است.

مدیر کل کمیته امداد مازندران با اشاره به این که در حوزه اشتغال با پیروی از دانش بنیان طرح های ما توسط نخبگان در حال اجراست تصریح کرد: در سال جاری تاکنون ۱۰ طرح دانش بنیان اجرا شده است. در حوزه اشتغال کمبود مالی نداریم. مشکل ما فقر مهارت است. از ۱۶ هزار رشته و گرایش در دنیا تنها ۶ هزار رشته در کشور ما فعال است . وی ادامه داد: مهارت ها باید تنوع داشته باشد، باید فرهنگ سازی در این زمینه صورت بگیرد. تا کی برویم دام بخریم و نیازمندان برای رفع نیاز خود دامداری کنند. معافی با بیان این که در تامین جهیزیه مددجویان به همت و پشتوانه مردم هیچ مشکلی نداریم اذعان داشت: در مازندران ۸۴ خانواده مددجوی امداد نزدیک به ۱۴۰ هزار نفر هستیم دشمن به دنبال لانواده است ما به دنبال خانواده هستیم.

این مسوول ادامه داد: ساخت هزار و ۵۳۷ مسکن در دستور کار ما هست. در هفته دولت امسال ۲۰۰ خانه مددجوی روستایی را تحویل و ۲۰۰ مسکن جدید را کلنگ‌زنی خواهیم کرد.

مدیر کل کمیته امداد امام خمینی (ره) با اشاره به این که ۳هزار و ۸۵۰ بیمار خاص و صعب العلاج تحت پوشش داریم که هزار و ۸۵۰ نفرشان زمین‌گیر هستند، بیان داشت: ماهیانه ۶۵ میلیارد تومان یعنی سالانه حدود ۸۰۰ میلیارد تومان مستمری پرداخت می‌شود. وی افزود: ۴۲۲ اسپیلت برای بیماران صعب العلاج تهیه کردیم. معافی با تاکید بر این که سرانه ما برای دانش آموزان بالاترین سرانه در کشور است گفت: هر دانش آموز ۹۰۰ هزارتومان توسط خیران مستمری دریافت می کنند. مدیر کل کمیته امداد با اشاره اینکه در مازندران ۳۰۰ نخبه مددجو داریم تصریح کرد: ۱۶ هزار دانش آموز و دانشجو تحت پوشش داریم که از خدماتی همچون اردوهای زیارتی، فرهنگی و آموزشی و غیره بهره‌مند می‌شوند.

معافی در بحث جذب و هزینه درآمدها با بیان این که بزرگترین خیر در کشور در مازندران است تاکید کرد: در هزینه کمک های مردمی تابع اراده خیرین هستیم در زمان کرونا تبلت تهیه کردیم توسط معلمان بین دانش اموزان توزیع شد به این صورت کرامت جامعه هدف حفظ می شود. وی ادامه داد: هزینه‌های فرانشیز و عمل جراحی برای مددجویان در بیمارستان‌های دولتی و اشتراک آب، برق و گاز رایگان است، گفتنی است؛ برنامه گرامیداشت روز خبرنگار با برگزاری اردو و نشست خبری و تجلیل از اصحاب رسانه استان در اردوگاه فرهنگی شهید رجایی فریدونکنارهمراه بود.

مدیر کل آموزش فنی و حرفه ای مازندران : مرحله استانی بیست و یکمین دوره مسابقات ملی مهارت آغاز شد

سیدحسین درویشی مدیر کل آموزش فنی و حرفه ای مازندران از آغاز مرحله استانی بیست و یکیمن دوره مسابقات ملی مهارت بمناسبت هفته ملی مهارت در شانزدهم مرداد سالجاری خبر داد . سید حسین درویشی مدیر کل با بیان مطلب فوق ، افزود : سالانه مسابقاتی در حوزه های مهارتی تحت عنوان مسابقات ملی مهارت در کشور توسط سازمان آموزش فنی و حرفه ای برگزار می شود که از جمله اهداف برگزاری این رویداد می توان به کشف استعدادهای حرفه ای جوانان وایجاد فرصت مناسب جهت شکوفایی مهارت ها، شناسایی و معرفی افراد ماهر و نخبه به صنایع و بنگاه های اقتصادی، ایجاد فرصتی مناسب جهت تبادل اطلاعات فنی و تجارب حرفه ای بین جوانان، ایجاد انگیزش در جوانان برای کسب مهارت، فراهم کردن فرصت مناسب جهت رقابت سالم بین جوانان کشور اشاره کرد.

وی ادامه داد : بیست ویکمین دوره مسابقات ملی مهارت بصورت سه مرحله برنامه ریزی و اجرا می گردد که در مرحله شهرستانی ۱۹۵ نفر نخبه مهارتی در ۳۳ رشته طی دو روز به رقابت پرداخته و اکنون نفرات برتر این مرحله ، در مرحله استانی

ادامه مسیر خواهند داد. مدیر کل آموزش فنی و حرفه ای مازندران به نحوه برگزاری مرحله استانی اشاره کرد گفت : در این مرحله که بمناسبت هفته ملی مهارت برگزار می گردد ۱۰۸ نفر در ۳۰ رشته حضور داشته که بصورت عملی پروژه های تعریف شده رشته خود را اجرا می نمایند . به گفته وی اتصالات چوبی، الکترونیک، امنیت سایبری، آجرچینی، آشپزی، توسعه نرم افزارهای موبایل، پردازش ابری، تأسیسات الکتریکی، تبرید و تهویه، تراش، نگهداری هواپیما، جواهرسازی، جوشکاری، فناوری خودرو، فناوری طراحی گرافیک، فناوری مد (خیاطی)، فناوری های وب، قنادی (شیرینی پزی)، کابینت سازی چوبی، کاشیکاری دیوار و کف، کنترل صنعتی، لوله کشی و تاسیسات گرمایشی، رباتیک، نانوایی، سازه های چوبی، طراحی مهندسی مکانیک، نقاشی خودرو، نقاشی و دکوراسیون، طراحی فضای سبز، پیرایشگری مردانه از جمله رشته هایی است که نخبگان مهارتی در این دوره از مسابقات با هم به رقابت می پردازند. سید حسین درویشی دبیر شورای مهارت مازندران در خاتمه این گزارش به نتایج دوره قبل مسابقات ملی مهارت اشاره کرد و گفت : در بیستمین دوره مسابقات ملی مهارت ، نخبگان مهارتی مازندران توانستند یک مدال طلا ، سه مدال نقره ، سه مدال برنز و ۵ دیپلم افتخار را کسب نمایند

آگهی فقدان سند مالکیت قطعه ۱ بخش ۳ (سوق و لنده)

نظر به اینکه آقای سعادت محمدی کرائی فرزند محمدرضا با تسلیم ۲ برگ استشهادیه گواهی شده از طرف دفترخانه ۱۰ لنده و یک برگ تقاضای کتبی مدعی است که یک جلد سند مالکیت ششدانگ یک دستگاه آپارتمان قطعه پنج تفکیکی واقع در طبقه یک به شماره پلاک ۴۰/۱۹۸۵ به شماره دفتر املاک الکترونیکی ۱۳۹۵۲۰۳۲۰۰۰۳۰۰۰۷۷۹ به شماره سریال چاپی ۵۵۸۰۲۲ سری ج سال ۹۴ به ثبت رسیده است و به علت رفت و آمد اداری مفقود گردیده است و علی رقم جست و جوی کامل تا این تاریخ پیدا نشده است ، نامبرده تقاضای صدور سند مالکیت المثنی خود را نموده لذا مراتب طبق اصلاحیه تبصره یک اصلاحی ماده ۱۲۰ آیین نامه قانون ثبت آگهی می شود که هر کس نسبت به ملک مورد آگهی معامله ای انجام داده و یا مدعی وجود سند مالکیت نزد خود می باشد تا ده روز پس از انتشار آگهی به ثبت محل مراجعه و اعتراض خود را ضمن ارائه اصل سند مالکیت یا خلاصه معامله تسلیم نماید و اگر ظرف مدت مقرر اعتراض نرسید یا در صورت اعتراض اصل سند ارائه نشود اداره ثبت المثنی سند مالکیت را طبق مقررات صادر و به متقاضی تسلیم خواهد کرد.

تاریخ انتشار: ۱۴۰۲/۰۵/۱۸

سید عبدالرحیم موسوی اصل:رئیس ثبت اسناد و املاک دهدشت

روز اول گفتم محبی و قایدی بمانند

محمود رضایی – ایده روز | جواد نکونام که بر سر حضورش در استقلال کش و قوس‌های بسیاری بود، مصاحبه بلند بالایی انجام داده است. نکونام در این گفت‌وگو به تشریح آخرین وضعیت تیمش پرداخته و از روز اول به مدیران باشگاه استقلال تأکید کرده مهدی قایدی و محمد محبی در این تیم باقی بمانند اما هرگز چنین نشده است. بیم و امید در اظهارات اخیر سرمربی استقلال موج می‌زند.

آقای نکونام همچنان بحث درباره نقل و انتقالات استقلال زیاد است. بعضی‌ها مدعی شده‌اند این تیم فقط ۴ بازیکن از دست داده و اتفاقی رخ نداده است!

از همان روز اول تأکید داشتم مهدی قایدی و محمد محبی حفظ شوند اما این اتفاق رخ نداد. شما به آمار عملکرد هجومی این دو بازیکن نگاه کنید. قایدی ۱۲ گل زد و ۴ پاس گل داد. سهم محبی هم ۸ گل و ۴ پاس گل بود.هواداران دوست داشتند این دو بازیکن بمانند ولی به هر حال رفتند و ما هم به تصمیم‌شان احترام می‌گذاریم. در خط دفاعی هم سیلوا و عارف غلامی را که هر کدام حدود ۳۰ بازی انجام داده‌اند، از دست دادیم.

حالا چطور ممکن است بعضی‌ها بگویند بازیکنی از دست نداده‌ایم و چیزی نشـــده؟! از ســـوی دیگر، حسینی دیر به تیم اضافه شد و سعید مهری مهم‌ترین روزهای بدنسازی را از دست داد که این هم به خاطر سهل‌انگاری صورت گرفته بود. متأسفانه رضا میرزایی هم ربـــاط صلیبی پاره کرد و تا نیم‌فصل کنار ما نیست. چهل درصد تیم پارسال رفته‌اند، سرمربی هم نسبت به سلیقه‌اش حق دارد چند بازیکن جدید بیاورد و چند بازیکن را کنار بگذارد. تا اینجا ما حداقل به ۸-۷ بازیکن در حد نام استقلال نیاز داریم. اینکه بعضی‌ها با بی‌ملاحظگی و ساده‌لوحانه چنین صحبت‌هایی می‌کنند، قابل باور نیست. من سخنم با هواداران استقلال است؛ آنها باهوش هستند و همه چیز را درک می‌کنند. به جای اینکه مشکل را حل کنیم می‌خواهیم صورت مسأله را پاک کنیم و بگوییم مربی دروغ می‌گوید، ما بازیکن داریم! اگر دوستان‌تان سرمربی بودند جرأت داشتید این حرف‌ها را بزنید؟ من یک مثال بزنم.

اگر همین اتفاق در تیم رقیب ما می‌افتاد و مثلاً پرسپولیس ترابی و صادقی به همراه گولسیانی و پورعلی گنجی را از دست می‌داد، آیا یک پرسپولیسی مصاحبه می‌کرد و می‌گفت اتفاقی نیفتاده و خدا را شـــکر بازیکن داریم؟! در حالی که پیشکسوت استقلال، خودش تیم ما را ارنج می‌کند و دست آخر هم می‌گوید حالا قایـــدی و محبی رفته‌اند ایرادی نـــدارد که! این حرف‌ها کارشناسی و فوتبالی نیست. نمی‌دانم چرا دوستان درباره شکل آماده‌سازی استقلال حرف نمی‌زنند؟ سه اردوی پیش‌فصل ما کنســـل شد. دو اردوی داخلی داشـــتیم یا یک اردوی خارجی مدنظرمان بود که هیچ کدام جور نشد.

پس تیم شما هنوز کامل نشده است؟

اگر به بعضی دوستان برنمی‌خورد، استقلال در فاصله ۶ روز تا شـــروع لیگ هنوز در بعضی پست‌ها با کمبود بازیکن مواجه است. ما مجبوریم بازیکنان را در پست‌های مختلف جابه‌جا کنیم. ما نتوانســـتیم چند بازیکن داخلی مورد نظرمان را جذب کنیم و مجبوریم فقط دنبال بازیکن خارجی باشیم. بعضی بازیکنان دیر به تیم اضافه شده‌اند و برای شروع لیگ برتر آماده نیستند. قانون طوری نوشـــته شـــده که تیم‌ها در لیست خود فقط ۱۹ بازیکن بزرگسال می‌توانند داشته باشند. ببینید به خاطر همین تصمیمات خلق‌الساعه چند فوتبالیست بدون تیم مانده‌اند. من نمی‌دانم آیا از بزرگان فوتبال ایران مثل حسن روشن، علی دایی، خداداد عزیزی و... هم برای وضع چنین قوانینی مشورت گرفتند؟ قانون فوتبال را باید بزرگان فوتبال بنویسند. جالب است شنیده‌ام بعضی دوســـتانی که این قوانین را وضع کرده‌اند تیم شان را به بالاترین نرخ بسته‌اند و حالا که تیم‌شان تکمیل شده می‌گویند این قانون و سقف بودجه و قرارداد ایراد دارد! مردم این چیزها را رصد می‌کنند. نمی‌شود شما قانونی را که خودت تأیید کرده‌ای، پاره کنی و بگویی حتماً که نباید اجرا شود!

در لیست شـــما نام بازیکنانی چون عزت‌اللهی، یاسین سلمانی، رضا اســـدی، امیرحسین حسین‌زاده، مسعود ریگی، سامان فلاح و عارف آقاسی به علاوه چند بازیکن باکیفیت دیگر وجود داشت. درست است؟

بله همه این بازیکنان در لیســـت ما بودند ولی تا بجنبیم به تیم‌های دیگری رفتند و یا رقم رضایتنامه‌شان بالا بود و ما پول نداشتیم. در فصل نقل و انتقالات تابستانی، یک لحظه حواس‌تان پرت شـــود بازیکنان می‌رونـــد و روی زمین نمی‌مانند. حرص و جوش‌هایی هم که مـــن و هواداران خوردیم دقیقاً به همین خاطر بود. بحث شخص جواد نکونام نبود بلکه جا ماندن در نقل و انتقالات تابستانی بود. متأسفانه سرعت نقل و انتقالات استقلال بســـیار کند بود. تا به خودمان بیاییم بازار خالی از بازیکن شد. بخش عمده این مشکل هم به خودمان برمی‌گشت. ما در نقل و انتقالات به جای جذب بازیکن، درگیر تغییرات مدیریتی، بدهی و هزار و یک حاشـــیه و داستان دیگر بودیم. شدیم مثل بچه‌ای که از پشت شیشه مغازه‌ها خریدهای بقیه را تماشا می‌کند و....

به نظر شما باشگاه‌های دیگر امسال سقف بودجه را رعایت کردند؟

فکر می‌کنم اســـتقلال تنها تیمی است که بین مدعیان قانون را می‌خواهد رعایت کند. اگر قانون اســـت، باید برای همه باشد. نمی‌شود یک باشگاه ۶۵۰ میلیارد تومان هزینه کند یا باشگاهی دیگر علاوه بر پول قرارداد، دلار، ماشین و آپارتمان به بازیکن بدهد و این وسط استقلال پسر خوب، منضبط و قانون‌مدار فوتبال ایران باشد. بچه‌های خوب فقط در قصه‌ها و فیلم‌ها برنده می‌شوند نه در دنیای فوتبال! به نظر من ساده‌لوحی است که باور کنیم همه باشگاه‌ها و رقیبان استقلال قانون را رعایت می‌کنند.

شما موانع دیگری هم غیر از پول برای جذب بازیکن داشته‌اید؟

از همان شـــروع کار عده‌ای جو منفی برای استقلال درست کردند. ببینید بعضی باشگاه‌ها فصل قبل چه آپشن‌هایی در قرارداد بازیکنان داشتند و حتی کار به دعوا کشـــید و نزدیک بود با جدایی تمام شود منتهای مراتب مدام خبر می‌دهند فلان ارگان به قرارداد اســـتقلالی‌ها وارد شد. ارگان دیگری هم روی آپشن‌ها حساس شده است. ما مطیع همه ارگان‌ها و نهادهای نظارتی در فوتبال هستیم ولی چرا فقط ارگان‌ها را نسبت به قرارداد بازیکنان ما حساس می‌کنید؟ چرا قرارداد فصل گذشته بازیکنان ما منتشر شد؟

استقلال با خرید آریا برزگر، سامان تورانیان، خالدآبادی و منتظر محمد دســـت به جوانگرایی هم زده. شما آیا قرار است حزباوی‌های دیگری در استقلال رو کنید؟

آنها بازیکن زیر ۲۳ سال هستند. این بازیکنان برای آینده استقلال خریداری شده و روی آنها سرمایه‌گذاری کرده‌ایم. من خودم دوست دارم به جوان‌ها فرصت بدهم و این تجربه را در فولاد داشتم ولی بازی در تیمی مثل استقلال پرفشار است. نمی‌خواهم در این فضا به جوان‌های تیمم آسیب وارد شود. بنابراین نباید عجله کنیم. بازیکنانی که آمده‌اند نیاز به زمان دارند و آینده استقلال هستند. به طور مثال امین حزباوی سال گذشته در فولاد تا اواخر نیم فصل روی نیمکت نشست و بعد وارد ترکیب شد و الان به باشگاه السد قطر رفته است. خالدآبادی، برزگر، محمد منتظر و ســـامان تورانیان و بازیکنان جوانی که داریم، باید مورد حمایت هواداران قرار بگیرند.

آیا بازیکنان فعلی تیم در فرم ایده‌آلی هستند؟

بزرگ‌ترین سرمایه هر مربی بازیکنانش هستند و بزرگ‌ترین سرمایه بازیکنان، اعتماد مربی به آنهاست. من به بازیکنانم اعتماد دارم و آنها سرمایه‌های کادر فنی هستند. تک تک بازیکنان ما لایق پوشیدن پیراهن استقلال هستند و اهداف بزرگی هم دارند. روز به روز در تمرینات پیشرفت می‌کنند و می‌خواهند کمک حال تیم باشند، در حالی که از سال گذشته ناملایمتی زیادی در حق‌شان شد. ۸ ماه حقوق نگرفتند. به نظرم بازیکنان من مظلوم‌ترین بازیکنان لیگ برتر هستند اما حالا فقط به موفقیت تیم فکر می‌کنند. شک نکنید در فصل جدید می‌خواهند جنگجوترین و متعهدترین بازیکنان لیگ برتر باشند. آنها عادت کرده‌اند برای همه چیز بجنگند؛ از دستمزدشان تا حق‌شان در زمین...

خیلی ها معتقدند یکی از رموز موفقیت پرسپولیس در سال‌های اخیر اتحاد و همدلی بین پیشکسوتان و تیم بوده است. آیا این فضا در استقلال وجود دارد؟

نباید اجازه دهیم کســـی به اتحاد و همدلی ما ضربه بزند چون اســـتقلال بـــه انـــدازه کافی دشـــمن دارد. در چند فصـــل اخیر بارهـــا از همین ناحیه، هـــواداران و تیـــم ضربه خورده‌اند. عده‌ای تلاش کرده‌انـــد بین تیم، طرفداران و پیشکســـوتان تفرقـــه بـــه وجود بیاورند. شـــک نکنیـــد دوباره ایـــن کار را خواهند کرد. البته ما ترســـی از آنها نداریم. اســـم اســـتقلال بزرگ‌تر از همه آنهاســـت. خوشـــبختانه قدرت هـــواداران ما بیشـــتر از افکار پلید آنهاســـت. من تلاش کردم با وجود همه خطرات مقابل‌شان بایستم. تاوانش را هم می‌دهم اما مهم اسم استقلال و موفقیت تیم است. تا وقتی اینجا باشم اجازه نمی‌دهم هیچ فردی به اتحاد ما لطمه بزند. قبلاً گفته‌ام لازم باشد دوباره خواهم گفت که بدانند از هیچکس هراسی ندارم. امسال سال جنگیدن برای موفقیت استقلال است. برای رسیدن به هدف‌مان باید درون و بیرون زمین بجنگیم. آخرین جمله‌ام خطاب به تمام ارکان باشگاه است.

مجموعـــه تیم و مدیریت در یک کشـــتی هســـتیم و هســـتند کســـانی در باشگاه که در فکر غرق کردن کشتی هستند. اگر این کشتی غرق شود، همه با هم غرق خواهیم شد.

تکلیف خریدهای خارجی استقلال به کجا رسید؟ قرار است از بازیکن جدیدی رونمایی کنید؟

مـــن از روز اول صادقانه با طرفـــداران حرف زدم و اگر یک روز دیگر هم در باشگاه باشم، دوباره به آنها تمام حقیقت را می‌گویم. الان هم هیچ خبری درباره جذب بازیکنان خارجی نیست. من اسامی را به باشگاه دادم. اینجا استقلال است، ما نمی‌توانیم هر بازیکن خارجی با هرکیفیتی را بیاوریم. بیش از یک ماه است همراه با همکارانم فیلم بازیکنان مختلف را می‌بینم. پول زیادی نداریم بنابراین باید با حداقل هزینه، بهترین بازیکن را جذب کنیم. ما به چند بازیکن خارجی نیاز مبرم داریم و باید سریعاً آنها را به خدمت بگیریم. متأسفانه یکی از بازیکنان مورد نظر را به راحتی از دست دادیم. کلاً هیچ حرفی ندارم جز اینکه هیچ خبری درباره جذب بازیکنان خارجی نیست!

چکیده

من سخنم با هواداران استقلال است؛ آنها باهوش هستند و همه چیز را درک می‌کنند. به جای اینکه مشکل را حل کنیم می‌خواهیم صورت مسأله را پاک کنیم و بگوییم مربی دروغ می‌گوید، ما بازیکن داریم! اگر دوستان‌تان سرمربی بودند جرأت داشتید این حرف‌ها را بزنید؟ من یک مثال بزنم.

عابدزاده در اسپانیا می‌ماند؟

زمان زیادی تا آغاز فصل جدید لیگ‌های معتبر اروپایی باقی نمانده ولی هنوز وضعیت یکی از لژیونرهای مهم فوتبال ایران نامشخص است.

پس از پایان قرارداد امیر عابدزاده با پونفرادینا، این گلر باتجربه باشگاه بعدی خود را انتخاب نکرده. چند روز پیش بود که یکی از رسانه‌های محلی اسپانیا مدعی شد که تیم‌های پونفرادینا و رئال مورسیا خواستار به خدمت گرفتن امیر عابدزاده هستند و حالا یک رسانه دیگر نیز از علاقه‌مندی تیمی جدیدی به این دروازه‌بان خبر داده است.

روزنامه معتبر آ.اس در تشریح آخرین وضعیت کارتاخنا، یکی از تیم‌های حاضر در لالیگا ۲ نوشـــت: «عملاً یک هفته تا شـــروع لالیـــگا ۲ باقی مانده اســـت و کارتاخنـــا هنوز کار زیادی برای تعیین تکلیـــف بازیکنان خود دارد. آنها فقط ۶ بازیکن جدید را در بازار تابستانی به خدمت گرفته‌اند در حالی که ۱۴ نفر از اعضای فصل قبل، این تیم را ترک کرده‌اند. نسبت تعداد بازیکنان ورودی به خروجی بسیار کم است. عصبانیت هواداران در مورد ترکیب تیم و کمبود در پست‌ها قابل لمس است و پیش‌فصل نیز کمکی نکرده. نتایج بازی‌های دوســـتانه خوب نبوده و آنها در پنج دیدار فقط یک پیروزی داشته‌اند. نیاز به حضور فعال در بازار نقل و انتقالات مشهود است، بنابراین انتظار می‌رود پنج یا شش بازیکن جدید به تیم اضافه شوند تا کارتاخنا بتواند در هر پست حداقل دو بازیکن خوب داشته باشد.

یکی از پست‌هایی که نیازمند تقویت بوده، درون دروازه است. پس از جدایی آرون و پیوستن به لاس پالماس، نیاز به جذب یک دروازه‌بان جهت رقابت با مارک مارتینز برای این پست بیش از حد واضح به نظر می‌رسد. آندرس فرناندز و امیر عابدزاده بازیکنانی هستند که تمام تابستان مشغول بررسی پیشنهادات بوده‌اند و به حضور در کارتاخنا علاقه‌مند هســـتند اما گزینه‌های دیگری نیز وجـــود دارد. در روزهای اخیر صحبت‌هایی در مورد توماس واچلیک شـــنیده می‌شـــود، دروازه‌بان اهل چک بدون تیم و در لیست نامزدهای مانولو بریس قرار دارد اما جذب او آسان نخواهد بود. این سه دروازه‌بان در حال حاضر بدون قرارداد و آزاد هســـتند بنابراین باید برای آماده‌سازی پیش‌فصل از صفر شروع کنند. در نتیجه شرایط حضور هر یک از آنها مقابل الدنس در هفته اول لیگ بسیار پیچیده است.»

قبلا هم گفتند پرسپولیس را می‌خرد اما خبری نشد

رئیس صندوق حمایت از پیشکسوتان کمک مالی این صندوق به پرسپولیس را تکذیب کرد.

حسین شهریاری، مدیرعامل صندوق حمایت از قهرمانان و پیشکسوتان ورزش و رئیس هیات‌مدیره باشگاه پرسپولیس، در نشست خبری درباره شکل‌گیری صندوق گفت: کارهای مربوط به اساســـنامه صندوق را پیگیری کرده و به وزارت ورزش فرستاده‌ایم. وزارت هم به دولت ارسال کرده است و طبق آخرین خبر اساسنامه تصویب شده و قرار است ابلاغ شود. چند شرکت با هدف درآمدزایی تشکیل شده تا از سود آن برای حمایت از قهرمانان و پیشکسوتان پرداخت شود. البته هنوز به آن سود نرسیده است.

او در ادامه افزود: یکسری حرف‌ها زدند که صندوق ۱۵۰ میلیارد به پرسپولیس داده است، در حالی که کل اعتبار پارسال این صندوق ۳۵ میلیارد بود و امسال هم با دوندگی اعتبار را به ۷۵ میلیارد رسانده‌ایم. با این درآمد نمی‌شود کار خیلی مهمی کرد. اینکه یک مراسم بگیریم و تقدیر کنیم خیلی اتفاق بزرگی نیست. بنابراین هدف اصلی صندوق این است که درآمد مستمری داشته باشد که حمایت کنیم.

شـــهریاری در مورد ایجاد بیمه ورزشی در این صندوق بیان کرد: میان ۸، ۹ بیمه معتبر مناقصه‌ای انجام دادیم که شـــرکتی برنده شد و قرار شد به ازای هر ورزشکاری که ثبت نام کند ۲۸ هزار تومان به ما بدهد، یعنی هر ورزشکار برای ثبت نام ۶۰ هزار تومان واریز می‌کند و بیمه ۲۸ هزار تومانش را برای بیمه‌گری برمی‌دارد و ۲۸ هزار تومان را هم به حساب صندوق می‌ریزد. موازی ما فدراسیون پزشکی است که این کار را انجام می‌دهد.

او با بیان اینکه تعرفه‌های ما با فدراسیون پزشکی متفاوت است، ادامه داد: از این محل می‌توانیم بالغ بر ۳۰۰ میلیون درآمد داشته باشیم و پولی که به دست می‌آید هم صرف کمک به قهرمانان و پیشکســـوتان می‌شـــود اما در فدراسیون پزشکی ورزشی صرف فدراسیون و هیات‌ها خواهد شد. در شروع کار به ما گفتند ما هستیم و شما دیگر این کار را انجام ندهید اما گفتیم ما هم جدا پیش می‌رویم و می‌خواهیم از محل این درآمد ورزشکاران را حمایت کنیم. اولین عکس‌العمل فدراسیون پزشکی این بود که در روز رونمایی بیمه صندوق، اعلام کرد به یازده رده از بیمه‌شـــدگان ۵۰ درصد تخفیف می‌دهد. مفهومش این بود که برایشـــان درآمدی داشت و نمی‌خواستند این درآمد به صندوق بیاید. اگر من این بیمه را راه نمی‌انداختم که فدراسیون پزشکی و ورزشی تخفیف نمی‌داد.

شهریاری در پاسخ به این سوال که آمار ثبت نام نسبت به پیش‌بینی و هدفش چقدر بوده اســـت، بیان کرد: آمار ثبت نام فدراسیون پزشکی حدود سالی چهار میلیون نفر اســـت. یعنی هر کس وارد مجموعه ورزشـــی می‌شود و نیاز به بیمه دارد، بیمه می‌شـــود و لزوما ورزشـــکاران حرفه‌ای نیستند. کار ما آنلاین است و کارت نمی‌دهیم. الان نمی‌دانیم آمار چند است اما باید در سال ۳، ۴ میلیون شود.

او در پاســـخ به این ســـوال که حضورش همزمان در صندوق و هیات‌مدیره پرسپولیس منع قانونی ندارد، بیان کرد: آنجا غیر موظف هستم اما اینجا موظف هستم. بنابراین منع قانونی ندارد.

شهریاری در واکنش به اینکه منبعی که خبر از کمک ۱۵۰ میلیاردی صندوق به پرسپولیس را مطرح کرده خبر از داشتن سند داده است، بیان کرد: پس چرا سندش را منتشر نکردند؟ ما منتظر جزئیات هستیم. وزارت ورزش و ما از آن منبع شکایت کردیم و دادگاه داریم. ۱۵۰ میلیارد را از کجا پیدا کرده‌ایم به پرسپولیس بدهیم؟ استقلال و پرسپولیس به صندوق بدهکارند. گفتند مسابقه دوستانه‌ای می‌گذاریم و حاصلش را به صندوق می‌دهیم. پنج، شش سال پیش عددی حدود یکی دو میلیارد تومان به این دو باشگاه داده بودند که با قیمت روز بزرگ‌تر می‌شود. قرار نیست صندوق به این دو باشگاه کمک کند.

او در پاسخ به این سوال که آیا پرسپولیس برنامه‌ای برای جذب مهاجم خارجی دارد، گفت: برنامه‌ها را بر اساس نظر سرمربی انجام می‌دهیم. اگر پیشنهادی بدهد، بر اساس منابع باشگاه تصمیم گرفته می‌شود. لیست را به باشگاه داده و از آنجایی که در باشگاه غیر موظف هستم نمی‌دانم. مگر اینکه اسم بازیکنی را به هیات‌مدیره بیاورند، آن وقت می‌دانم.

تمرین در سکوت خبری

با همه مشکلاتی که طی هفته‌های گذشته پشت سر گذاشت، حالا قرار است با سرمربیگری جواد نکونام وارد لیگ بیست و سوم شود و کارش را جلو ببرد. آبی‌پوشان در حالی روز پنجشنبه مقابل نفت آبادان به میدان می‌روند که جواد نکونام در روزهای گذشته تصمیم به جلو رفتن برنامه‌های آماده‌سازی تیمش در سکوت گرفته بود و اطلاعات چندانی از بازی‌های این تیم بیرون نیامده است. حالا حتی شیوه آرایش بازیکنان و سیستم بازی استقلال هم مشخص نیست. برخی بر این باور هســـتند که نکونام تیمش را با شیوه سه دفاعه وارد زمین می‌کند و برخی دیگر هم از بازی با چهار دفاع خطی صحبت می‌کنند. در این وضعیت بازی کردن یا نیمکت‌نشینی مدافعان استقلال هم مشخص نیست. نکونام که نخســـتین تمرین تیم خود را با هیاهو آغاز کرد بعد از آن تصمیم گرفت در سکوت خبری کار را پیش ببرد تا تیم با بحران جدید مواجه نشود.

زمان نامشخص رونمایی از پیراهن استقلال!

در شرایطی که هواداران استقلال منتظر رونمایی از طرح جدید لباس‌های تیم خود هســـتند، هنوز اقدامی در این خصوص از سوی باشگاه انجام نشده و دلیل آن هم مشـــخص نبودن اسپانسر است. استقلالی ها در آخرین بازی دوســـتانه خود قبل از شروع لیگ برتر هم با لباس‌های سال گذشته خود به میدان رفتند. این در حالی اســـت که اکثر تیم‌های مطرح دنیا در بازی‌های دوستانه پیش فصل از کیت جدید خود رونمایی می‌کنند. در چنین شرایطی مسئولان استقلال هنوز با اسپانسر جدید خود به توافق نرسیده‌اند و با توجه به اینکه ممکن است عقد قرارداد با اسپانسر در روزهای آینده صورت بگیرد، احتمال اینکه رونمایی از لباس جدید آبی‌پوشان به بعد از هفته اول لیگ برتر موکول شود، وجود دارد. مدیران استقلال در تلاش هستند تا در فاصله کوتاه باقیمانده تا قبل از ســـفر اعضای تیم به آبادان با اسپانسر جدید عقد قرارداد کنند و کیت‌های جدید خود را از شـــرکت تولیدکننده تحویل بگیرند و باید دید تا چه حد در این خصوص موفق خواهند بود.

یوسفی: خطیر ضعیف عمل کرده است

محسن یوسفی بازیکن سابق استقلال درباره آخرین وضعیت این تیم قبل از آغاز مسابقات لیگ برتر، گفت: «استقلال هم‌اکنون نیز بازیکنان باکیفیت و قوی دارد و تیم ضعیفی نیست. در یک هفته اخیر استقلال تا حدودی سر و شـــکلی به خودش گرفت، اما با این حال زمان طلایی برای آماده‌سازی پیش فصل را از دست داد. باشگاه در این مدت باقیمانده تا بازی‌های لیگ برتر باید از لحاظ روحی و روانی بازیکنان را آماده حضور در مسابقات کند. چون بحث روحیه‌بخشـــی موضوع بسیار مهم و حیاتی برای یک تیم است. امیدواریم تا در روزهـــای آینده و بازی اول اوضاع و احوال تیم شـــرایط خوبی پیدا کند.» یوسفی در خصوص عملکرد مدیرعامل جدید باشگاه استقلال، گفت: «با تمام احترامی که برای علی خطیر قائل هستم، وی در این مدت ضعیف عمل کرده و از بازیکنان و مربیان حمایت آنچنانی نمی‌کند.»

ITC زاهدی و کنعانی رسید

ITC محمد حسین کنعانی زادگان و شهاب زاهدی از بازیکنان پرسپولیس که در نقل و انتقالات تابســـتانی به جمع سرخپوشان پیوستند صادر شد و از طریق سیســـتم TMS در اختیار فدراسیون فوتبال و باشگاه پرسپولیس قرار گرفت. باید دید پرسپولیس موفق خواهد شد تا کارت بازی این نفرات جدید را هم از سازمان لیگ بگیرد یا نه.

آنالیزور پرسپولیس جراحی شد

مهرداد خانبان دستیار یحیی گل‌محمدی در پرسپولیس، چندی قبل دچار مصدومیت از ناحیه آشـــیل پا شـــد. او از همین رو پایش را به تیغ جراحان سپرد و اکنون دوران نقاهت پس از عمل جراحی را سپری می‌کند. او کـــه به‌عنوان آنالیـــزور کارش را در کادر فنی یحیی آغاز کرده بود طی فصول اخیر بیشتر به تمرین و انجام امور فنی نزدیک شده و یکی از اعضای ثابت کادر فنی پرســـپولیس محسوب می‌شود. جالب اینکه خانبان با پای گچ گرفته و عصا در تمرین یکشنبه شب تیمش حاضر شد و نشسته فقط نگاه می‌کرد. برای مربی پرسپولیس آرزوی بهبودی کامل و حضوری فعال در کنار کادر فنی و تیم داریم.

تست پزشکی از سه بازیکن قبل از بازی نخست

مدافع عنوان قهرمانی در حالی برای این دیدار آماده می‌شود که آسیب دیدگی چند بازیکن این تیم همچنان مورد توجه کادر فنی اســـت. محمد عمری، علی نعمتی و مهدی ترابی با وجود بازگشـــت به تمرینات گروهی قرار اســـت مورد تست پزشکی قرار بگیرند تا خیال آنها را برای حضور در ترکیب اصلی از هفته نخســـت راحت کننـــد. یحیی گل‌محمدی تصمیم دارد پس از دریافت گزارش کامل پزشـــکی نسبت به انتخاب ۱۱ بازیکن ابتدایی تیمش برای بازی با آلومینیوم تصمیم‌گیری کند. همچنین علیرضا خدادادی مهاجم جوان پرسپولیس به‌دلیل آسیب دیدگی مجدد از ناحیه زانو حداقل ســـه ماه نمی‌تواند برای سرخپوشان بازی کند تا اینگونه یکی از جوانان مورد اعتماد گل‌محمدی رقابت با ســـایر مهاجمان نظیر مهدی عبدی و شهاب زاهدی را از دست بدهد.

سومین برد متوالی تیم نوجوانان

شـــاگردان حســـن خان‌محمدی در تیم نوجوانان پرسپولیس عصر روز یکشـــنبه در یک بازی سنگین مقابل تیم توانا، سومین پیروزی متوالی را در سومین هفته رقابت‌ها، از آن خود کردند تا صدر جدول رقابت‌ها را در رقابت تنگاتنگ با دیگر مدعیان در اختیار خود نگه دارند. این مسابقه در حالی در خانه حریف برگزار شـــد که پرســـپولیس و توانا با امتیاز برابر به ترتیب مکان‌های نخســـت و دوم جدول را در اختیار داشتند. این بازی تا دقایق پایانی با تساوی یک بر یک ادامه داشت ولی در نهایت سرخپوشان نوجوان گل برتری را درون دروازه حریف خود جای دادند. امیررضا سینکایی گل اول این دیدار را برای پرســـپولیس به ثمر رســـاند و به این ترتیب در هر سه مسابقه این فصل با یاری همبازیانش، گلزنی کرده است. او اکنون بـــا ۴ گل زده در جمع برترین گلزنان این رده رقابت‌ها قرار دارد. گل دوم سرخپوشان نیز توسط امیرحسین طاهری در دقیقه ۹۰ به ثمر رسید.

استقبال هوش مصنوعی از بازگشت نیمار به بارسا

طبق پیش‌بینی هوش مصنوعی نیمار در بازگشت به بارسلونا آمار خوبی را از خود به جای خواهد گذاشـــت. به نقل از المونده دیپورتیوو، روزنامه اکیپ روز گذشـــته مدعی شـــد نیمار درخواست جدایی از پاری‌سن‌ژرمن را داده اســـت و می‌خواهد بار دیگر پیراهن بارســـلونا را بر تن کند. در این میان پاری‌ســـن‌ژرمن هم حاضر است درخواست نیمار را بپذیرد؛ چرا که باشگاه در نظر داشت نیمار را در تابستان بفروشد.برنامه DAZN Transfer که درباره هوش مصنوعی اســـت عملکرد نیمار را در صورت بازگشـــت به بارســـلونا پیش‌بینی کرد. طبق پیش‌بینی هوش مصنوعی نیمار در صورت بازگشـــت به بارسلونا در فصل نخست حضورش روی ۲۱ گل تاثیر خواهد گذاشت؛ به طوری که ۱۲ گل به ثمر خواهد رساند و ۹ پاس گل می‌دهد.

WWW.IDEHROOZ.COM

روزنامه ایده روز

● چهارشنبه ۱۴۰۲/۰۵/۱۸-شماره ۱۷۱۷ ● اذان صبح ۰۳:۳۹:۱۲ ● طلوع ۰۵:۱۵:۳۱ ● اذان ظهر ۱۲:۱۰:۵۱ ● غروب آفتاب ۱۹:۰۵:۱۹ ● اذان مغرب ۱۹:۲۵:۴۲ ● نیمه شب ۲۳:۲۲:۵۱ ●

|صاحب امتیاز و مدیر مسوول: سیدمهدی قیصری
|دبیر تحریریه: سعیده محمد
|تحریریه: زهرا جعفری، الهه آذری سیدمحمدقیصری، محمودرضایی آرزو برهانی
|سازمان آگهی ها: زهرا خاتونی
|نشانی: تهران، میدان توحید، خیابان شهید یداله امیرلو (گلبار)، بن بست خودرو، پلاک ۳
|کد پستی: ۱۴۱۹۷۳۴۶۱۴
|تلفن، واتس آپ و نمابر: ۶۶۵۶۳۸۳۰
|سازمان آگهی ها: ۶۶۵۶۳۸۳۰ - ۰۲۱
|چاپ: نگار نقش
|توزیع: نشر گستر امروز
|جی میل: Eidehrooz@gmail.com

حدیث روز

امام علی علیه السلام:

هر چیز دنیا [از خیر و شرّش]، شنیدنش بزرگ تر از دیدن آن است و هر چیز آخرت [از پاداش ها و کیفرهایش]، دیدنش بزرگ تر از شنیدن آن است. پس برای دیدن [امور آخرت] به شنیدن [اوصاف آنها] بسنده کنید و برای [آگاهی از] غیب، به خبر [مُخبرانِ صادق]، اکتفا نمایید.

نهج البلاغهٔ: الخطبهٔ ۱۱۴

قیمت ارز و طلا

دلار	۴۹,۶۰۰
یورو	۵۵,۱۰۰
پوند انگلیس	۶۴,۱۸۰
درهم امارات	۱۳,۵۵۰
لیر ترکیه	۱,۸۴۰
سکه امامی	۲۸,۸۰۰,۰۰۰
بهار آزادی	۲۶,۱۵۰,۰۰۰
نیم سکه	۱۵,۶۰۰,۰۰۰
ربع سکه	۱۰,۷۰۰,۰۰۰
سکه گرمی	۶,۳۰۰,۰۰۰

عکس روز: تراله بازداری

پرورش زنبور عسل

آزمایش عملیاتی ماه‌نوردهای ناسا روی زمین

ناسا ماه‌نوردهای خودران خود را که قرار است سال آینده به کره ماه فرستاده شوند، بر روی زمین آزمایش می‌کند تا از کارکرد بهینه آنها اطمینان پیدا کند.

به نقل از نیو اطلس، ناسا در سال ۲۰۲۴ سه ربات مینیاتوری را به عنوان بخشی از پروژه اکتشاف رباتیک توزیع شده مستقل(CADRE) به کره ماه می‌فرستد. هدف این است که ببیند چنین کاوشگرانی چگونه می‌توانند به عنوان یک تیم بدون کنترل مستقیم از زمین کار کنند.

جاه طلبی ناسا برای ایجاد حضور دائمی انسان در ماه چشمگیر است، اما با موانع آزاردهنده‌ای همراه است. یکی از مواردی که در دهه‌های آینده فضانوردان آینده با آن روبرو خواهند شد، این است که از کمبود مزمن نیروی کار در هنگام اکتشاف و سایر وظایف رنج خواهند برد.

راهکاری واضح برای غلبه بر این مشکل استفاده از ربات‌ها است. با این حال، تاخیر ارتباط از زمین با ماه، این هدف را ناکام می‌گذارد، چرا که تاخیر ۲.۵۶ ثانیه‌ای ارسال و دریافت پیام، کنترل از راه دور از زمین را برای انجام یک کار حساس تقریبا غیرممکن می‌کند.

پروژه‌هایی مانند CADRE با هدف توسعه یک کاوشگر مستقل، جایگزین و دیگر ربات‌هایی طراحی شده است که می‌توانند به طور خودران یا به عنوان یک تیم خودسازمان‌دهنده کار کنند.

وظیفه اصلی CADRE این است که یک فرودگر تجاری بدون سرنشین را در منطقه راینر گاما(Reiner Gamma) واقع در Oceanus Procellarum فرود آورد. از اینجا، سه ماه‌نورد که هر کدام به اندازه یک چمدان دستی هستند، روی سطح ماه فرود می‌آیند و به محض آزاد شدن، به سمت نور خورشید می‌روند، صفحات خورشیدی خود را باز و باتری‌های خود را شارژ می‌کنند.

این تیم سه نفره هنگامی که به شارژ کامل رسیدند، ماموریت ۱۴ روزه خود را آغاز می‌کنند که باید تا زمان غروب خورشید در آغاز شب‌های ۱۴ روزه قمری تکمیل شود، چرا که این ماه‌نوردها دستگاه گرمایشی ندارند و سرمای شدید برای همیشه به باتری‌ها و وسایل الکترونیکی آنها آسیب می‌رساند.

مشکل واقعی، گرمای روز خواهد بود که می‌تواند به ۱۱۴ درجه سانتی‌گراد برسد. این ماه‌نوردها از قطعات تجاری و قطعات سفارشی ساخته شده‌اند که شامل جدیدترین پردازنده کلاس تلفن همراه مورد استفاده در هلیکوپتر نبوغ(Ingenuity) ناسا است.به گفته ناسا، این امر ربات‌ها را قوی می‌کند، اما نکته هوشمندانه این است که این ماه‌نوردها برنامه‌ریزی شده‌اند که هر ۳۰ دقیقه به طور همزمان خاموش شوند تا در حین شارژ مجدد باتری‌ها، با استفاده از رادیاتورها خنک شوند.در حالی که این ماه‌نوردها توسط فرودگر که به عنوان کنترل رله ناسا عمل می‌کند، نظارت می‌شوند، به آنها دستورات کلی مانند «کاوش در فلان منطقه» داده می‌شود. سپس ماه‌نوردها براساس یک الگوریتم یکی از خود را به عنوان رهبر انتخاب و وضعیت را ارزیابی می‌کنند. سپس آنها به عنوان یک تیم عمل می‌کنند تا وظایف خود را به بهترین شکل ممکن انجام دهند.

ناسا می‌گوید که این تیم از ماه‌نوردها یک مجموعه وظایف را انجام خواهند داد. اولین مورد این است که هنگام حرکت تیمی، با رادیوهای پهن‌باند فوق‌العاده خود که به آنها کمک می‌کند موضع خود را نگه دارند و از موانع اجتناب کنند، در مسیر بمانند.در دومین مورد، ماه‌نوردها مسیرهای خود را برای کاوش در منطقه‌ای به مساحت ۴۰۰ متر مربع و ایجاد یک نقشه سه‌بعدی با استفاده از دوربین‌های استریو و رادارهای نفوذ سطحی که می‌توانند تا عمق ۱۰ متری نفوذ کنند، انتخاب می‌کنند.علاوه بر این، مهندسان ناسا نشان خواهند داد که اگر یک ماه‌نورد از کار بیفتد، چگونه بقیه می‌توانند خود را وفق دهند.سوبها کوماندور، مدیر پروژه CADRE در آزمایشگاه پیشران جت ناسا می‌گوید: مأموریت ما این است که نشان دهیم شبکه‌ای از ربات‌های متحرک می‌توانند برای انجام یک کار بدون دخالت انسان، به طور مستقل همکاری کنند.

پیش‌بینی همه‌گیری بعدی با هوش مصنوعی جدید

دانشمندان یک سیستم هوش مصنوعی را توسعه داده‌اند که ما را از همه‌گیری بعدی آگاه می‌کند. این سیستم با استفاده از فناوری یادگیری ماشینی می‌تواند به ما در مورد ظهور انواع خطرناک ویروس‌ها در آینده هشدار دهد و همچنین به ما اجازه دهد تا از قبل برای آن آماده شویم.

به نقل از آی‌ای، همه ما می‌دانیم که همه‌گیری کووید-۱۹ چقدر ویرانگر بود و اگر تلاش دانشمندان و کارکنان بهداشت در سراسر جهان نبود، می‌توانست بدتر از این هم بشود. اما چه می‌شود اگر بتوانیم از خطرناک‌ترین گونه‌های بعدی ویروس‌ها را قبل از تبدیل شدن به یک تهدید بزرگ جهانی آگاه شویم؟

اکنون یک سیستم هوش مصنوعی جدید می‌تواند این کار را انجام دهد. بر اساس مطالعه دانشمندان موسسه پژوهش اسکریپس و دانشگاه نورث وسترن در ایالات متحده، این سیستم موسوم به EWAD می‌تواند به ما در مورد ظهور انواع خطرناک ویروس‌ها در همه‌گیری‌های آینده هشدار دهد.

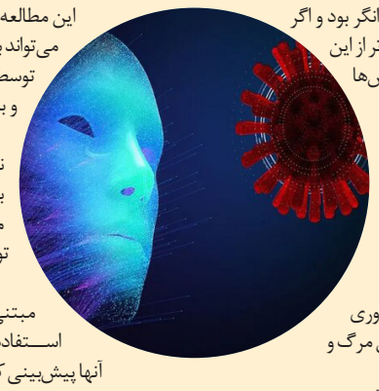

سیستم EWAD

این سیستم که هشدار اولیه تشخیص ناهنجاری(EWAD) نام دارد، از فناوری یادگیری ماشینی برای تجزیه و تحلیل توالی‌های ژنتیکی، تناوب‌ها و میزان مرگ و میر بر اثر انواع ویروس‌ها در سراسر جهان استفاده می‌کند.

پژوهشگران EWAD را بر روی داده‌های واقعی از همه‌گیری کووید-۱۹ آزمایش کردند و دریافتند که می‌تواند به طور دقیق پیش‌بینی کند که کدام گونه‌های نگران کننده در هنگام جهش ویروس ایجاد می‌شوند.

این سیستم همچنین می‌تواند تخمین بزند که اقدامات بهداشت عمومی مانند واکسن‌ها و پوشیدن ماسک چگونه بر تکامل ویروس تأثیر می‌گذارد.

این مطالعه که در مجله Cell Patterns منتشر شده است، نشان می‌دهد که EWAD می‌تواند به ما کمک کند تا با شناسایی تهدیدهای بالقوه قبل از تعیین و تایید رسمی توسط سازمان بهداشت جهانی(WHO) برای مقابله با شیوع‌های آینده آماده شویم و به آنها واکنش نشان دهیم.

ویلیام بالچ، میکروبیولوژیست در موسسه پژوهشی اسکریپس و یکی از نویسندگان اصلی این مطالعه می‌گوید: می‌توانیم انواع ژن‌های کلیدی را ببینیم که ظاهر می‌شوند و بیشتر می‌شوند، زیرا میزان مرگ و میر نیز تغییر می‌کند و همه اینها هفته‌ها قبل از تعیین رسمی گونه‌های نگران کننده توسط سازمان بهداشت جهانی اتفاق می‌افتد.

این سیستم هوش مصنوعی از یک روش ریاضی به نام کوواریانس فضایی مبتنی بر فرآیند گاوسی (Gaussian process-based spatial covariance) استفاده می‌کند که می‌تواند داده‌های جدید را بر اساس داده‌های موجود و روابط آنها پیش‌بینی کند.

این سیستم همچنین می‌تواند الگوها و قوانین تکامل ویروس را که در غیر این صورت در حجم وسیعی از داده‌ها پنهان می‌شوند، شناسایی کند.

شرکت سهامی برق منطقه‌ای باختر

آگهی تجدید مناقصه عمومی یک مرحله‌ای با ارزیابی کیفی بصورت یکپارچه شماره ۱۴۰۲/۱۲

نوبت دوم

شرکت سهامی برق منطقه ای باختر درنظر دارد نسبت به واگذاری پروژه زیر از طریق برگزاری مناقصه عمومی به شرکتهای واجد صلاحیت دارای حداقل رتبه ۵ در رشته نیرواقدام نماید:

۱- موضوع مناقصه : نصب تابلو شماره ،گردش فازی و خطر دکلهای خطوط انتقال و فوق توزیع در استانهای لرستان،مرکزی و همدان.

۲- مدت تحویل تجهیزات و انجام کار : (۱۰) ده ماه شمسی .

۳- محل تحویل تجهیزات : استان مرکزی - اراک - کیلومتر ۱۰ جاده اراک به خمین - اداره انبارهای شرکت برق منطقه ای باختر و محل انجام کار : محدوده خطوط انتقال و فوق توزیع برق منطقه ای باختر مطابق لیست خطوط پیوست اسناد .

۴- مبلغ برآورد :-/ ۲۱،۰۴۳،۴۳۱،۵۵۶ ریال .

۵- سپرده شرکت در فرآیند ارجاع کار به مبلغ/ ۱،۰۵۲،۱۷۲،۰۰۰ ریال بصورت یکی از تضامین قابل قبول ذکر شده در فرآیند ارجاع کار، مطابق آئین نامه تضمین معاملات دولتی به شماره ۱۲۳۴۰۲/ت/۵۰۶۵۹ هـ مورخ ۹۴/۹/۲۲ هیئت وزیران .

۶- محل تحویل پاکت تضمین شرکت درفرآیند ارجاع کار فوق به نشانی اراک - میدان امام خمینی (ره)- بزرگراه امام علی(ع) جنب پل راه آهن - دبیرخانه شرکت برق منطقه ای باختر .

۷- اطلاعات تماس سامانه تدارکات الکترونیکی دولت جهت انجام مراحل عضویت در سامانه به شماره تلفن: ۳۳۲۴۵۲۴۸-۰۸۶ و مرکز راهبری و پشتیبانی به شماره تلفن : ۱۴۵۶

- کلیه شرکتهای واجد شرایط متقاضی شرکت در مناقصه فوق می توانند جهت اخذ اسناد مناقصه از تاریخ ۱۴۰۲/۵/۱۷ لغایت ۱۴۰۲/۵/۲۳ به سامانه تدارکات الکترونیکی دولت به آدرس www.setadiran.ir مراجعه نمایند ، لازم است مناقصه گران درصورت عدم عضویت قبلی در سامانه ، مراحل ثبت نام درسامانه ودریافت گواهی امضاء الکترونیکی راجهت دریافت اسناد و شرکت در مناقصه محقق سازند . مهلت بارگذاری پیشنهادات تا ساعت ۱۲ روز یکشنبه مورخ ۱۴۰۲/۶/۵ به نشانی فوق می باشد ، ضمنا پیشنهادات بارگذاری شده در ساعت ۰۹:۳۰ صبح روز دو شنبه مورخ ۱۴۰۲/۶/۶ در محل دفتر معاونت مالی و پشتیبانی شرکت سهامی برق منطقه ای باختر به نشانی بالا به ترتیب قید شده در اسناد مناقصه بازگشایی می گردد ، به پیشنهادات فاقد سپرده به مبلغ و صورت قید شده فوق الذکر ، فاقد امضا ، مشروط ، مخدوش ترتیب اثر داده نخواهد شد و شرکت سهامی برق منطقه ای باختر در رد یا قبول پیشنهادات مختار می باشد .

- آگهی فوق در شبکه اطلاع رسانی شرکت توانیر به نشانی WWW.tavanir.org.ir قابل رویت می باشد.

شناسه آگهی : ۱۵۴۴۲۴۱
۰۱/م-الف

شرکت سهامی برق منطقه ای باختر

اداره کل راهداری و حمل ونقل جاده‌ای استان آذربایجان غربی

آگهی مناقصات

کارفرما : اداره کل راهداری و حمل ونقل جاده ای استان آذربایجان غربی

آدرس : ارومیه- خیابان والفجر ۲ - نرسیده به پل میثم - اداره کل راهداری و حمل ونقل جاده ای استان آذربایجان غربی

ردیف	نام پروژه	شماره مناقصه	برآورد اولیه	تضمین
۱	لکه گیری و روکش آسفالت محور ایواوغلی تا سه راهی مراکان خوی(۳/۵ کیلومتر)	۵۲-ر-۰۲	۱۰۰,۳۵۷,۲۱۳,۹۴۲	۵,۰۱۷,۸۶۰,۶۹۷

- پیمانکاران دارای رتبه حداقل ۵ راه و ترابری از سازمان برنامه و بودجه میتوانند در این مناقصه شرکت نمایند.

پیمانکاران دارای رتبه حداقل ۵ راه و ترابری دارای تایید صلاحیت ایمنی پیمانکاری HSE (اشخاص حقوقی) از وزارت تعاون کار و رفاه اجتماعی(یا اداره کل استانی)

۱) تحویل (فروش) اسناد مناقصه از تاریخ ۱۴۰۲/۰۵/۱۷ تا تاریخ ۱۴۰۲/۰۵/۲۲ می باشد .(فقط از طریق سامانه تدارکات الکترونیکی دولت به آدرس www.setadiran.ir)

۲) مهلت ارسال پاسخ فراخوان تا ساعت ۱۰:۰۰ چهارشنبه مورخ۱۴۰۲/۰۶/۰۱

۳) تاریخ بازگشایی پیشنهادها از طریق سامانه ستاد روزپنج شنبه ساعت ۰۸:۰۰ مورخ ۱۴۰۲/۰۶/۰۲

شناسه آگهی : ۱۵۴۴۳۲۳
۰۱/م-الف

قدرت دلار طلا را عقب راند

با بروز عدم اطمینان نسبت به تصمیم‌گیری آتی فدرال رزرو و انتظارات برای افزایش نرخ تورم، دلار آمریکا تقویت شد و از این رو طلا امروز روند کاهشی را ثبت کرد.

به نقل از اینوستینگ، قیمت طلا در روز سه‌شنبه با کاهش همراه شد؛ هر اونس طلا با اندکی کاهش به ۱۹۳۶,۲۱ دلار رسید، در حالی که در ساعت ۲۰:۱۷ به وقت شرقی(۰۰:۱۷ به وقت گرینویچ) معاملات آتی طلا در ۱۹۷۰,۵۵ دلار در هر اونس ثابت ماند.

گفتنی است عدم اطمینان نسبت به حرکت بعدی فدرال رزرو و پیش‌بینی افزایش نرخ تورم در هفته‌ی جاری، منجر به قدرت‌گیری ارزش دلار و بازده اوراق قرضه‌ی خزانه‌داری شد و البته در حوزه‌ی طلا، به تمدید ضرر و زیان نسبت به جلسه‌ی قبل دامن زد.

با مرور رویدادهای مهم در روزهای اخیر، می‌توان دید که موقعیت‌گیری در دلار و بازار اوراق قرضه طی هفته‌ی گذشته افزایش یافت، علاوه بر آن، موضوع دیگری که منجر به تقویت دلار شد، پیش‌بینی شاخص قیمت مصرف‌کننده (CPI) در روز پنج‌شنبه بود که انتظار می‌رود نشانه‌هایی از تورم چسبنده را به تصویر بکشد.

آمارهای تورمی

با توجه به اینکه چشم‌انداز دارایی‌های بدون بازده در سایه‌ی دورنمای افزایش بیشتر نرخ‌های بهره، به سمت کاهش بیشتر حرکت کرده است، طلا تاکنون علاقه‌ی چندانی از سوی سرمایه‌گذاران جلب نکرد.

مس در آستانه‌ی نشانه‌های بیشتر از سوی چین، کاهش می‌یابد

از بین فلزات صنعتی، مس نیز تحت فشار افزایش ارزش دلار در جلسات اخیر قرار گرفت؛ در همین راستا، معاملات آتی مس روز سه شنبه ۰,۱ درصد کاهش یافت و به ۳,۸۳۵۷ دلار در هر پوند رسید.

و اما در حوزه‌ی گزارش‌های کلیدی، داده‌های کلیدی تجارت و تورم چین از اهمیت ویژه‌ای برخوردار است، چرا که انتظار می‌رود

نشانه‌های بیشتری را برای بزرگترین واردکننده‌ی مس در جهان ارائه دهد. البته از آنجا که رشد اقتصاد در سه ماهه‌ی دوم بسیار ضعیف بوده است، انتظار می‌رود که هر دو گزارش نشان‌دهنده‌ی ضعف بیشتر اقتصاد باشد.

هم‌اکنون سیگنال‌های واضح در مورد اقدامات محرک بیشتر دولت چین نیز در کانون توجه قرار گرفته است و البته این موضوع پس از چندین وعده‌ی حمایت مالی از سوی مقامات دولتی، در بازارها موجی به راه انداخت.

اظهارات فدرال رزرو چشم‌انداز متفاوتی را در مورد افزایش‌های آتی ارائه می‌دهد

نظرات اخیر مقامات فدرال رزرو، برداشت‌های متفاوتی را در مورد افزایش نرخ بهره در آینده توسط بانک مرکزی ارائه کرده است. میشل بومن، رئیس فدرال رزرو در روز دوشنبه تصریح کرد که احتمالاً برای نزدیک‌کردن تورم به محدوده‌ی هدف سالانه‌ی فدرال رزرو، به افزایش نرخ بهره بیشتری نیاز است.

افزایش نرخ بهره

گرچه تورم در سال جاری به میزان قابل توجهی کاهش یافته است، اما همچنان بسیار بالاتر از هدف فدرال رزرو قرار دارد. به علاوه، تورم اصلی نیز تا حد زیادی ثابت مانده است.

از سوی دیگر، جان ویلیامز، رئیس فدرال رزرو نیویورک، با اشاره به نزدیک‌شدن فدرال رزرو به اوج نرخ بهره در این چرخه، با اطمینان خاطرنشان کرد که اقتصاد ایالات متحده در حال حرکت به سمت محیطی با تورم کمتر است.

مطابق با نظرسنجی رویترز، این اظهارات پیش از انتشار آمار تورم CPI در روز پنج‌شنبه بوده است که می‌تواند بیانگر نشانه‌هایی از افزایش باشد. ناگفته نماند هرگونه نشانه‌ای از تورم چسبنده در ایالات متحده، به فدرال رزرو فرصت بیشتری برای تداوم افزایش نرخ بهره خواهد داد. اما پیش از این رویدادها، قیمت طلا و سایر فلزات در سایه‌ی افزایش بازدهی دلار و خزانه‌داری، تحت فشار قرار گرفتند.

اد مویا تحلیلگر ارشد بازار در اوآندا در یادداشتی به ضرورت توجه به داده‌های تورمی تأکید کرد و اظهار داشت: «اگر بازدهی خزانه‌داری بالاتر از سقف قیمت هفته‌ی گذشته باشد، می‌تواند باعث خریدهای فنی شود و این برای قیمت طلا بسیار منفی خواهد بود؛ این هفته تماماً وابسته به داده‌هاست و هر گونه غافلگیری می‌تواند به منزله‌ی روند نزولی کوتاه‌مدت برای طلا باشد.»