روزنامه
امروز

روزنامه سراسری
اقتصادی اجتماعی
چهارشنبه ۱۴۰۰/۱۰/۰۱
۲۰۰۰ تومان
شماره: ۱۲۶۸

آنی یاب
www.aniyab.ir
مرکز گمشده و پیدا شده کشور
۰۲۱-۶۲۸۰۱

۲

دو برابر شدن یارانه تورم را چند برابر می کند؟

۳

چرا لیر ترکیه ۵۰ درصد رشد کرد؟

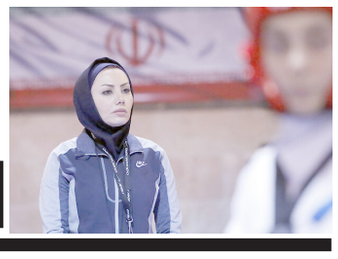

۷

واکنش کمرانی به دوپینگ یلدا ولی‌نژاد

۸

اطلاعات محرمانه پلیس انگلیس هک شد

خبرهایی که بورس را تکان داد

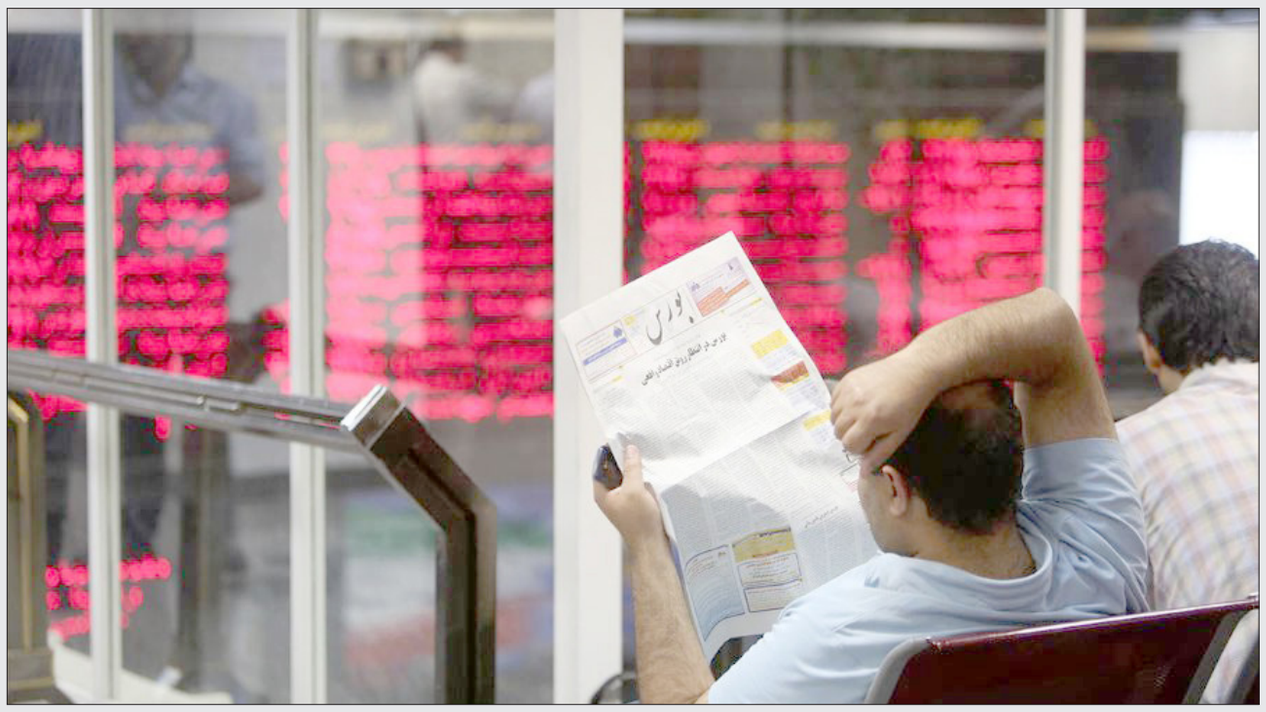

بورس تهران پس از یک رویه نسبتا ناامیدکننده در هفته‌های گذشته امروز با افزایش تقاضای سهام همراه شده است. محرک‌های بنیادی خوبی برای رشد قیمتی سهام مشاهده می‌شود گرچه که از منظر بازار جهانی طی روزهای اخیر نگرانی ایجاد شده است. با همه این موارد یک نقطه منفی در معاملات وجود دارد که می‌تواند ادامه مسیر رشد سهام را با مشکل مواجه سازد.

بورس تهران در یک ساعت نخست معاملات امروز (سه‌شنبه) رشد نیم درصدی را تجربه کرده است. بهبود تقاضا در بیشتر نمادهای طی این لحظات مشاهده می‌شود. سهام فولاد مبارکه تا سطوح بیش از ۱۰۲۰ تومان (افزایش بیش از ۲ درصد قیمت) رشد کرده است. سهام هلدینگ فارس به عنوان دیگر شرکت بزرگ بورس تهران نیز وضعیت مشابهی را در این لحظات دارد.

اخبار مثبت برای بورس چیست؟

اخبار مثبت برای بورس را طی روزهای گذشته بورسان مرور کرده است. در گزارش با عنوان « ارزندگی بورس تهران دروغ نیست » به بررسی وضعیت نسبت به قیمت درآمد گذشته‌نگر و همچنین نسبت قیمت به درآمد انتظاری سهام پرداخته شد. نسبت قیمت به درآمد گذشته‌نگر (۴ فصل گذشته) به کمتر از ۸ رسیده است که نسبت به سطوح بالای آن در تابستان ۹۹ (همزمان با شکل‌گیری حباب قیمتی سهام) افت شدیدی را نشان می‌دهد. از طرفی گروه مالی کیان در بررسی‌ها خود بر اساس اطلاعات اتخاذشده از اجماع پیشبینی سود نسبت قیمت به درآمد آینده‌نگر سهام را کمتر از ۶ عنوان کرده است. در چشم‌انداز آتی از متغیرهای کلان مانند نقدینگی و نرخ دلار و تورم این نماگرها از ارزندگی سهام خبر می‌دهند.

همچنین در گزارش دیگری در هفته گذشته به « دو خبر مثبت برای بورس » اشاره شد. نخست اعلام حذف دلار ۴۲۰۰ و نکته دوم رشد آرام و خزنده نیما بود. نیما حالا از نیمه کانال ۲۴ هزار تومان نیز فراتر رفته و طی یک هفته گذشته رشد بیش از یک درصدی را به ثبت رسانده است. همچنان در گزارش دیگری با عنوان « ورق بورس برمی‌گردد؟ » به اثر مثبت مصوبه‌های جدید دولت برای سهام اشاره شده بود. تعیین سقف برای نرخ خوراک (۵ هزار تومان) و برای نرخ سوخت صنایع (۲ هزار تومان) در کنار عدم تغییر بهره مالکانه معادن و همچنین تعیین سقف برای نرخ سود از جمله مواردی بود که در مصوبه ده بندی به چشم می‌خورد.

خبر بد برای بورس چیست؟

اما در سیل اخبار مثبت برای بورس یک نکته که کارشناسان بازار بر آن تاکید دارند پایین ماندن ارزش معاملات است که تا این لحظه همچنان در سطوح کمتر از ۱۵۰۰ میلیارد تومان قرار دارد. پایین ماندن ارزش معاملات مانعی در برابر صعود سهام محسوب می‌شود. با این حال یک نکته مهم که ممکن است فضای تحلیلی را به خطا بیاندازد وجود دارد.

رابطه علت و معلولی میان ارزش معاملات و رشد قیمتی سهام باید مورد توجه قرار گیرد. گرچه ضامن ادامه رشد قیمتی سهام ارزش معاملات به نظر می‌رسد اما این موضوع باید مورد توجه باشد که در بورس تهران با آغاز یک موج صعودی به‌تدریج سرمایه‌ها به سمت بورس جذب شده‌اند و مسیر را برای ادامه رشد قیمتی هموار ساخته‌اند. بر این اساس باید گفت اگر فضای بورس با ضعف سمت عرضه سهام صعودی شود این امکان وجود دارد که به‌تدریج توجه بیشتری را به خود جلب کند و مسیر صعود سهام را هموار کند. با این حال همچنان سطوح پایین ارزش معاملات مانعی در برابر رشد سهام محسوب می‌شود.

منطقه ای کردن دستمزد کارگران با کدام دلیل؟

عضو کانون عالی شوراهای اسلامی کار می گوید در شرایطی که خط معیشت به ۱۱ میلیون تومان رسیده و افراد برای تامین هزینه‌های زندگی به مشاغل کاذب و غیر مولد روی آورده‌اند با چه ادله‌ای برخی درصدد منطقه‌ای کردن دستمزد کارگران هستند؟

علی اصلانی گفت: اگر قانون کار مصوب سال ۱۳۶۹ را اصلاح می کردیم شاید امروز عده‌ای دنبال این مساله نبودند که دستمزدها منطقه‌ای شود.وی افزود: امروز فرهنگ کار، نوع درآمد، نوع هزینه، حقوق و دستمزد و سایر مولفه‌ها با قانون سال ۱۳۶۹ تفاوت زیادی پیدا کرده و اگر دولتها به اصلاح قانون کار روی می آوردند اکنون به این نقطه نمی رسیدیم که برخی کارفرمایان و قانونگذاران دنبال منطقه‌ای کردن دستمزد باشند و کارگر و کارفرما و حتی دولت از این قانون ناراضی باشند.این عضو کانون عالی شوراهای اسلامی کار با بیان اینکه در حال حاضر زیرساختها برای اجرای مزد منطقه‌ای در کشور فراهم نیست، اظهار کرد: موسسه عالی پژوهش تامین اجتماعی به جای ورود به مزد منطقه‌ای بهتر بود به در خصوص این مساله تحقیق می کرد که چرا کارگران برای کار به کارخانه‌ها نمی روند و برای درآمدزایی و تامین هزینه های زندگی به مشاغل کاذب و غیر مولد روی می آورند؟

اصلانی افزود: متاسفانه افزایش فاصله خط معیشت و دستمزد باعث شده تا افراد به دنبال شغل های کاذب و ناپایدار باشند و از آن طرف کارفرمایان در به در دنبال نیروی کار برای راه اندازی خط تولید خود بگردند.وی با بیان اینکه مزد حداقلی در تمام دنیا اجرا می شود، افزود: مزد منطقه ای زمانی تعیین می شود که بسترهای اشتغال فراهم و اقتصاد کشور از ثبات لازم برخوردار باشد ولی در شرایطی که ضمانت اجرایی مزد منطقه‌ای در کشور وجود ندارد و معلوم نیست که کارگر بعد از توافق با کارفرما سر حقوق و دستمزد دچار مشکل نشود، نمی توان مزد منطقه ای را اجرایی کرد.اصلانی با بیان اینکه خط فقر و معیشت سال گذشته حدود ۷ میلیون تومان بود و امسال به ۱۱ میلیون تومان رسیده است، گفت: متاسفانه هزینه ها آنقدر بالا رفته و دستمزدها پایین مانده که کارگران مایل نیستند در کارخانه‌ها کار کنند و شاهد هستیم که با وجود بخشنامه شورای عالی کار، هیاتهای حل اختلاف با شکایات بسیاری در خصوص عدم پرداخت حقوق و دستمزد روبه رو هستند بنابر این در چنین موقعیتی با چه ادله ای برخی می خواهند در خصوص مزد منطقه ای جلو بروند و در مورد تعیین حداقل دستمزد سال آینده چانه زنی کنند؟

بازگشت دوباره آقای بازیگر به تنیس

امیر جدیدی بازیگر سینما، بعداز تجربه حضورش در انتخابی تیم ملی تنیس، این بار در جام حذفی هم حاضر می‌شود. هرچند حضور او در انتخابی تیم ملی برای دیویس کاپ واکنش‌های متفاوتی را در پی داشت.

حتی اکبر طاهری سرمربی تیم ملی تنیس درباره دعوتش به انتخابی گفته بود:او قبل از اینکه بازیگر شود تنیس بازی می کرد و در مسابقات مختلف هم حضور داشت. از طرفی در مسابقات هم حضور داشته باشد حال و هوای بهتری به رقابت‌ها می‌دهد.» او هرچند به تیم ملی دعوت شد اما بعداز هیاهو وجنجال سر این قضیه انصراف داد. اگرچه گفته بود کنار بازیکنان و تیم ملی می‌ماند.

روایت زندگی یک قاتل زنجیره‌ای در سینما

فیلم سینمایی «عنکبوت» به کارگردانی ابراهیم ایرج‌زاد اوایل دی ماه در سینماهای سراسر کشور اکران می‌شود.

فیلم سینمایی «عنکبوت» به کارگردانی ابراهیم ایرج‌زاد و نویسندگی اکتای براهنی، تهیه‌کنندگی جواد نوروزبیگی و سرمایه گذاری محمدصادق رنج کشان اوایل دی ماه در سینماهای سراسر کشور اکران می‌شود.

این فیلم در بخش خارج از مسابقه جشنواره فیلم فجر به نمایش درآمد.پخش این فیلم سینمایی برعهده شرکت نمایش گستران است.«عنکبوت» درباره سعید حنایی یکی از قاتلان زنجیره‌ای دهه هفتاد است که در شهر مشهد چندین زن خیابانی را به قتل رساند....

محسن تنابنده، ساره بیات، شیرین یزدان بخش، ماهور الوند، گلنوش قهرمانی، علی باقری، مهدی حسینی نیا، حمیدرضا هدایتی راد، جواد یحیوی، آتیه جاوید، مهدخت مولایی، سحر عبدالهی، نیوشا علیپور، یوسف خسروی، حمید حاجی‌محمدزاده، میثم دامن‌زه، داود ذاکری و با حضور فرید سجادی حسینی از جمله بازیگران «عنکبوت» هستند.

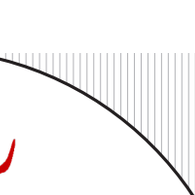

آزادسازی قیمت‌ها یا بازگشت دوباره اقتصاد دستوری؟

حسین حقگو
کارشناس اقتصادی

اگر به‌دنبال کاهش هزینه‌های تولید و سطح عمومی قیمت‌ها برای خدمت به تولیدکنندگان و مصرف‌کنندگانیم، کافی است با آزادسازی و مقررات‌زدایی و انضباط مالی و پولی را به اقتصاد بازگردانیم.

«ارزش کالاها قابل اندازه‌گیریِ عینی نیست بلکه بسته به نیاز مشتری این ارزش تغییر می‌کند. لذا هنگام مبادله، دو چیز نابرابر با هم مبادله می‌شوند. افراد می‌خرند و می‌فروشند به این علت که آنها آنچه را که می‌دهند، کمتر از آنچه می‌ستانند ارزیابی می‌کنند».(لودویک فون میزس، ذهنیت ضدسرمایه‌داری)

درحالی که آقای رئیسی روز گذشته در جلسه هیئت دولت بار دیگر بر ضرورت «نظارت دقیق بر قیمت‌ها و کنترل بازار» تأکید کرد تا «شاهد افزایش قیمت‌ها نباشیم»، وزیر صمت از آغاز طرحی در هفته جاری خبر داد که براساس آن «قیمت تمام‌شده تولید بر روی کالاها» درج می‌شود تا به گفته ایشان «مصرف‌کننده متوجه شود که چه میزان اضافه‌تر از قیمت تمام‌شده می‌پردازد که این کار شفافیت را افزایش می‌دهد». در پی این تصمیم، رئیس اتاق اصناف نیز در مصاحبه‌ای فهرست کالاهای مشمول این طرح را اعلام کرد و گفت: «به دستور وزارت صنعت از امروز به مدت شش ماه و به‌طور آزمایشی تولیدکنندگان «آب معدنی»، «انواع آب‌میوه»، «نوشابه گازدار»، «ماءالشعیر و نوشیدنی مالت» از گروه کالاهای مصرف و «غذاساز»، «نوشیدنی‌ساز»، «چرخ گوشت» و «ماکروویو» از گروه کالاهای سرمایه‌ای وارد مرحله اول این طرح خواهند شد و احتمالا طی هفته جاری کالاهای دیگری به این اقلام اضافه خواهند شد». به گفته وی: «با اجرای این طرح، تولیدکنندگان موظف هستند قیمت تولید را که به‌معنای قیمت فاکتور است، بر روی کالا درج کرده و فروشگاه‌ها نیز موظف‌اند قیمت فروش (مصرف) را روی کالا یا بر قفسه و شلف مخصوص آن محصول در معرض دید مشتری بگذارند».

این مقام غیردولتی البته افزوده است: «ما ۸۰ هزار قلم کالا در بازار داریم که قیمت تولید را احصا کرده‌ایم که گاهی فاصله قیمت از تولید تا فروش صد تا ۱۲۰ درصد تفاوت دارد». در بین خواست و دستور رئیس دولت که تثبیت قیمت‌هاست و طرح وزیر صمت و نهادهای اجرائی و صنفی مجری این طرح که ظاهرا تاحدی آزادسازی قیمت‌هاست، فاصله زیادی وجود دارد. شکافی که به نظر به سمت خواست رئیس دولت یعنی «تثبیت» و «کنترل قیمت‌ها» پر خواهد شد. چراکه اگر مقصود صرفا اطلاع و آگاهی مصرف‌کنندگان از قیمت تمام‌شده یک محصول است که خب بحثی نیست و اصولا جز افزایش اطلاعات عمومی فایده‌ای نیز بر آن مترتب نیست. اما اگر پس از درج قیمت تمام‌شده، نهادهای تعزیراتی و قیمت‌گذاری به‌دنبال تعیین سود فروشنده و کنترل آن باشند، خب چه فرقی با وضعیت حاضر و تثبیت قیمت‌ها خواهد داشت؟ مشکل این طرح به نظر ریشه در یک بدفهمی فکری دارد. بد نیست کمی به عقب برگردیم.

یک دهه قبل در دولت دهم جریانی در حوزه صنعت و بازرگانی به راه افتاد به نام «نهضت قیمت تمام‌شده» و برپاکنندگان این جریان مدعی بودند که با تعیین قیمت تمام‌شده کالا و محصولات و کاهش آن می‌توانند تعادل را در بازار (عرضه- تقاضا) برقرار کنند و به‌نوعی مشکل قیمت‌گذاری دستوری را حل‌وفصل کنند و حتی وزیر آن روز بازرگانی مدعی بود «با کاهش قیمت تمام‌شده کالا و با همکاری تعاونی‌ها و بخش خصوصی می‌توانیم به رشد و توسعه حوزه بازرگانی کشور کمک کنیم» (غضنفری، ۱۳۸۸/۶/۹). نهضتی که با ادغام وزارت بازرگانی در وزارت صنایع و معادن و ایجاد وزارت «صنعت، معدن و تجارت» قدرت بیشتر و صدای بلندتری یافت تا اینکه با تغییر دولت این طرح و نهضت که هیچ دستاوردی جز هیاهو نداشت، خوشبختانه به بایگانی رفت. در همان زمان و اوج‌گیری این به‌اصطلاح «نهضت» از سوی اقتصاددانان توضیح داده شد که «قیمت تمام‌شده اصطلاحی است که در حسابداری به کار می‌رود و گویای هزینه‌های انجام‌شده برای تولید کالا یا خدمت در یک بنگاه است. تفاضل قیمت بازار و این هزینه‌ها، حاشیه سود بنگاه را نشان می‌دهد. معادل این اصطلاح در اقتصاد و عرف عامه هزینه تولید است. حال آنکه قیمت بازار مفهومی اقتصادی و بیرون از بنگاه است» (غنی‌نژاد، ۱۳۸۸/۹/۲۱) و توضیح داده شد که «قیمت بازار الزاما و همیشه متأثر از هزینه تولید نیست. اگر بنا بود قیمت بازار تابعی از هزینه تولید باشد، نفت ایران را باید بشکه‌ای چهار یا پنج دلار می‌فروختیم و تابلوهای پیکاسو نباید بیش از چندصد دلار خرید و فروش می‌شد! قیمت در بازار و براساس میزان عرضه و تقاضا تعیین می‌شود» (همان). اینکه با فاصله یک دهه و با بزک‌هایی بار دیگر شاهد همان گفتاری در اقتصاد و صنعت هستیم که در فاصله بسیار با علم و منطق و تجربه اقتصادی قرار دارد، جای شگفتی بسیار دارد؛ گفتاری که مدعی است می‌توان با نصب قیمت تمام‌شده به‌جای قیمت مصوب مشکل قیمت‌گذاری دستوری را حل کرد و عرضه و تقاضا را به تعادل رساند.

متأسفانه چند دهه آزمایش و خطا به مسئولان محترم نیاموخته است که قیمت در بازار و در سازوکار عرضه و تقاضا تعیین می‌شود و نه بوروکراسی دولت و نگاه حسابداری. اگر به‌واقع به‌دنبال کاهش هزینه‌های تولید و سطح عمومی قیمت‌ها برای خدمت به تولیدکنندگان و مصرف‌کنندگانیم، کافی است با آزادسازی و مقررات‌زدایی و انضباط مالی و پولی صحت و سلامت را مانند تمام حدود ۱۶۵ کشور دارای تورم یک‌رقمی به اقتصاد بازگردانیم و دن کیشوت‌وار با آسیاب‌های بادی نجنگیم! «یک نمونه از مداخله‌گرایی دولت‌ها، «کنترل قیمت»هاست. دولت‌ها پس از آنکه با عرضه پول، موجب تورم می‌شوند و داد مردم از افزایش قیمت‌ها درمی‌آید، معمولا به سیاست مهار قیمت‌ها متوسل می‌شوند. این سیاست ابتدا در یک کالا و رفته‌رفته به بسیاری از کالاها و حتی نرخ دستمزد و نرخ بهره و کل نظام اقتصادی تسری می‌یابد»

روزنامه ایده روز

روزنامه اقتصادی اجتماعی
سراسری صبح ایران
ایده روز
چهارشنبه ۱۴۰۰/۱۰/۰۱
شماره: ۱۲۶۸

ظرفیت پزشکی گرفتار تعارض منافع

پیمان هوشمندیان
پژوهشگر اقتصادی

یکی از دغدغه‌های اصلی مردم کشورمان، موضوع سلامت و دریافت خدمات بهداشتی و درمانی است. با وجود اقدامات ارزنده‌ای که تا به امروز در این حوزه در کشور انجام شده است، مردم همچنان مطالبات جدی از مسئولین در خصوص رفع مشکلات گوناگون موجود در نظام سلامت دارند. یکی از اصلی‌ترین این مطالبات بحق، دسترسی مناسب به خدمات بهداشتی و درمانی باکیفیت و توزیع عادلانه این خدمات در پهنه کشور است. صف‌های طولانی دریافت خدمت، صرف هزینه و زمان توسط مردم برای مراجعه به مراکز استان‌ها و عدم دسترسی به بسیاری از خدمات تخصصی پزشکی در مناطق محروم، از جمله عارضه‌هایی هستند که نشان‌دهنده دسترسی نامناسب به خدمات پزشکی و ناعادلانه بودن توزیع پزشک هستند.یکی از ریشه‌های اصلی مسأله دسترسی به خدمات پزشکی، کمبود پزشک در کشور است. بررسی شاخص سرانه پزشک نشان دهنده آن است که ایران در حال حاضر در زمینه‌های پزشک عمومی و پزشک متخصص شرایط مناسبی ندارد و با توجه به تغییر تدریجی هرم سنی کشور و افزایش تقاضای خدمات سلامت متناسب با افزایش پیری جمعیت، شکاف موجود در دسترسی به خدمات با کیفیت افزایش نیز خواهد یافت.

وقوع پدیده کمبود پزشک در کشورمان حاصل یک فرایند تدریجی و غفلت چندین ساله نهادهای سیاستگذار و مجری بوده است. روند صعودی تربیت پزشک در دهه ۶۰، متأسفانه در ادامه با توقف و حتی نزول مواجه شده است و نهادهای سیاستگذاری کلان نظام آموزش عالی کشور مانند شورای عالی انقلاب فرهنگی نیز نسبت به این انحراف در آموزش پزشکی بی‌توجه بوده‌اند.

طی یک سال گذشته شورای عالی انقلاب فرهنگی به عنوان یکی از نهادهای سیاستگذار در عرصه علم و فرهنگ کشور، از منظر سیاستگذاری آموزش عالی به این موضوع ورود کرده و به دنبال زمینه‌سازی برای حل مسأله کمبود پزشک از مسیر افزایش ظرفیت پذیرش در رشته‌های پزشکی، است. البته همین مداخله شورای عالی انقلاب فرهنگی نیز می‌بایست بسیار زودتر رخ می‌داد؛ چرا که خروجی افزایش ظرفیت در نظام آموزش پزشکی کشور با تأخیر چند ساله وارد چرخه خدمت‌رسانی خواهد شد و کشور همچنان طی چند سال آینده می‌بایست با عوارض ناشی از مسأله کمبود پزشک دست و پنجه نرم کند.

شورای عالی انقلاب فرهنگی پس از طرح مسأله کمبود پزشک در کمیسیون‌های تخصصی خود، مصوبه افزایش سالانه ۳ تا ۵ هزار نفری ظرفیت پذیرش پزشکی به مدت ۵ سال را در شورای ستاد راهبری نقشه جامع علمی کشور مصوب کرد. در ادامه نیز این طرح در صحن شورای عالی انقلاب فرهنگی ارائه شد و جهت بررسی مجدد و تعیین دقیق جزئیات به شورای ستاد راهبردی نقشه جامع علمی کشور ارجاع داده شد. در همین حین نیز جبهه‌ای به مخالفت با این اقدامات شورا پرداختند. از جمله این شبهات می‌توان به دقیق نبودن آمار سرانه پزشکان کشورهای دیگر، بیکار بودن برخی پزشکان فعلی، نبود امکانات آموزشی جهت تربیت پزشک بیشتر، تأثیر افزایش ظرفیت بر معیشت پزشکان فعلی و امکان افزایش خروج پزشکان از کشور، اشاره کرد. این مخالفت‌ها در ادامه فراتر از طرح شبهات در فضاهای کارشناسی نیز رفتند و جنبه‌هایی از تنش‌زایی و ملتهب کردن جو عمومی نیز در فضای رسانه‌ای و سیاسی کشور خودنمایی کرد. اقداماتی مانند: نامه مشترک رئیس فرهنگستان علوم پزشکی، رئیس کمیسیون بهداشت و درمان مجلس شورای اسلامی، وزیر بهداشت، درمان و آموزش پزشکی و رئیس سازمان نظام پزشکی خطاب به رئیس جمهور، نامه سرگشاده و انتقادی معاون آموزشی سابق وزارت بهداشت، درمان و آموزش پزشکی به رئیس مجلس شورای اسلامی در مخالفت با افزایش ظرفیت پزشکی و انتقاد سخنگوی شورای صنفی مرکزی وزارت بهداشت از طرح افزایش ظرفیت پزشکی. این اقدامات نشان می‌دادند که مخالفت‌ها عموماً ماهیتی صنفی به خود گرفته‌اند و منافع بخشی در حوزه بهداشت و درمان، مانع جدی در برابر رفع اصولی مسأله کمبود پزشک و ایجاد تحول در نظام سلامت در راستای منافع عمومی است.مسأله کمبود پزشک و تبعات ناشی از آن، یکی از مسائل واقعی جامعه است که شاخص‌های آماری و تجربه زیسته مردم - علی‌الخصوص در مناطق محروم - مؤید آن است. از این رو نهادهای مسئول در سطوح مختلف سیاستگذاری و اجرایی ملزم هستند برای حل این مسأله واقعی چاره‌اندیشی کنند. اکنون که شورای عالی انقلاب فرهنگی با تأخیر چندین ساله، افزایش ظرفیت پذیرش پزشکی و زمینه‌سازی برای رفع مسأله کمبود پزشک را در دستور کار خود قرار داده است، ضروری است این مسیر طی شده به اتخاذ یک تصمیم قاطع و بموقع متناسب با منافع عمومی ختم شود. چنین نقش‌آفرینی متمایزی از این شورا در لایه سیاستگذاری به منظور حل مسائل واقعی مردم، مصداقی کامل از تحول در این نهاد انقلابی است که در احکام اعضای جدید این شورا نیز مورد مطالبه جدی مقام معظم رهبری قرار گرفته است. شورای عالی انقلاب فرهنگی در به تصویب رساندن این سیاست کلیدی، از هفت خان عبور کرده است؛ حال باید دید آیا می‌تواند از خان هشتم نیز عبور کند و بر سر دوراهی مصلحت عموم مردم و منافع صنفی و بخشی، مسیر صحیح را انتخاب کند؟

خبر

حذف قیمت‌گذاری دستوری نیازمند ضوابط اجرایی است

اینکه گفته می‌شود اقتصاد نباید دستوری باشد به این معنا نیست که اقتصاد رها شود بلکه باید ضوابطی برای قیمت‌گذاری دستوری در نظر بگیریم و آن را اجرایی کنیم. سید رضا فاطمی امین در آیین افتتاح معاملات آتی مس و معاملات گواهی سپرده مس و میلگرد در بورس کالای ایران با بیان این مطلب گفت: در اقتصاد ایران مشکلات ساختاری وجود دارد که یکی از این مشکلات در حوزه بازارها است. وی ادامه داد: در وزارت صمت برای مدیریت بازار کالاهای پایه، بورس را انتخاب کرده‌ایم چرا که معاملات خارج از بورس قابل ضابطه‌گذاری نیست. فاطمی امین تصریح کرد: ۲۵ ابزار برای مدیریت بازار کالاهای پایه طراحی کردیم که امروز دو ابزار رونمایی شد و سایر ابزارها نیز به مرور رونمایی خواهد شد. وزیر صمت بیان کرد: این ابزارها علاوه بر ایجاد شفافیت به قدرت اعمال تنظیم‌گری کمک می‌کند و باعث کمک بیشتر به تأمین مواد اولیه صنایع می‌شود که یکی از نگرانی‌های واحدهای تولیدی همین تأمین مواد اولیه است. فاطمی امین گفت: علاوه بر اینکه در معاملات شفافیت داریم ظرفیت خوبی نیز در بخش تولید داریم. وی ادامه داد: وزارت صنعت، معدن و تجارت توانست از ۳۰ گروه کالایی سهمیه‌بندی بیش از ۲۰ گروه را بردارد که این موضوع باعث کاهش نرخ تورم می‌شود.

محکومیت ۱۲۲ میلیارد تومانی قاچاقچی خودرو

رئیس ستاد مرکزی مبارزه با قاچاق کالا و ارز از صدور رأی قطعی پرونده قاچاق ۳۵ خودروی سواری خارجی خبر داد.به گزارش خبرگزاری صداوسیما، علی مؤیدی خرم‌آبادی گفت: تیرماه امسال مأموران پایگاه دریابانی بوشهر مستقر در جزیره خارک طی عملیاتی موفق به توقیف یک فروند کشتی حین تخلیه بار در فاصله ۲ مایلی جزیره خارک می‌شوند. مؤیدی خرم‌آبادی اظهار داشت: در این عملیات مأموران پایگاه دریابانی استان بوشهر با اخذ دستور قضایی ضمن توقیف شناور، ناخدا و ۹ نفر خدمه کشتی را دستگیر می‌کنند.وی ادامه داد: بر اساس اسناد و مدارک، این شناور با نام تجاری مهرگان ۱ با ۳۵ دستگاه خودروی سواری خارجی مستعمل به مقصد عراق، بندر شارجه را ترک می‌کند، اما پس از طی مسیر دریایی در سواحل بوشهر اقدام به تخلیه بار خود می‌نماید.

دلایلی که کارگران را از کارخانه فراری می‌دهد

سعیده محمد - ایده روز |منطقه ای کردن دستمزد کارگران یکی از آن تصمیمات عجیبی بود که در حال اجرا است. عضو کانون عالی شوراهای اسلامی کار در واکنش به این نوع از دستمزد گفت:اگر قانون کار مصوب سال ۱۳۶۹ را اصلاح می‌کردیم شاید امروز عده‌ای دنبال این مسئله نبودند که دستمزدها منطقه‌ای شود.

عضو کانون عالی شوراهای اسلامی کار می‌گوید در شرایطی که خط معیشت به ۱۱ میلیون تومان رسیده و افراد برای تامین هزینه‌های زندگی به مشاغل کاذب و غیر مولد روی آورده‌اند با چه ادله‌ای برخی درصدد منطقه‌ای کردن دستمزد کارگران هستند؟

کلید طلایی دستمزد کارگران چیست؟

علی اصلانی اظهار کرد: اگر قانون کار مصوب سال ۱۳۶۹ را اصلاح می‌کردیم شاید امروز عده‌ای دنبال این مسئله نبودند که دستمزدها منطقه‌ای شود.وی افزود: امروز فرهنگ کار، نوع درآمد، نوع هزینه، حقوق و دستمزد و سایر مولفه‌ها با قانون سال ۱۳۶۹ تفاوت زیادی پیدا کرده و اگر دولتها به اصلاح قانون کار روی می‌آوردند اکنون به این نقطه نمی‌رسیدیم که برخی کارفرمایان و قانونگذاران دنبال منطقه‌ای کردن دستمزد باشند و کارگر و کارفرما و حتی دولت از این قانون ناراضی باشند.این عضو کانون عالی شوراهای اسلامی کار با بیان اینکه درحال‌حاضر زیرساختها برای اجرای مزد منطقه‌ای در کشور فراهم نیست، اظهار کرد: موسسه عالی پژوهش تامین اجتماعی به جای ورود به مزد منطقه‌ای بهتر بود به در خصوص این مسئله تحقیق می‌کرد که چرا کارگران برای کار به کارخانه‌ها نمی‌روند و برای درآمدزایی و تامین هزینه‌های زندگی به مشاغل کاذب و غیر مولد روی می‌آورند؟

فاصله حقوق منطقه‌ای و معیشت کارگران

اصلانی افزود: متاسفانه افزایش فاصله خط معیشت و دستمزد باعث شده تا افراد به دنبال شغل‌های کاذب و ناپایدار باشند و از آن طرف کارفرمایان در به در دنبال نیروی کار برای راه‌اندازی خط تولید خود بگردند.

وی با بیان اینکه مزد حداقلی در تمام دنیا اجرا می‌شود، افزود: مزد منطقه‌ای زمانی تعیین می‌شود که بسترهای اشتغال فراهم و اقتصاد کشور از ثبات لازم برخوردار باشد ولی در شرایطی که ضمانت اجرایی مزد منطقه‌ای در کشور وجود ندارد و معلوم نیست که کارگر بعد از توافق با کارفرما سر حقوق و دستمزد دچار مشکل نشود، نمی‌توان مزد منطقه‌ای را اجرایی کرد.اصلانی با بیان اینکه خط فقر و معیشت سال گذشته حدود ۷ میلیون تومان بود و امسال به ۱۱ میلیون تومان رسیده است، گفت: متاسفانه هزینه‌ها آنقدر بالا رفته و دستمزدها پایین مانده که کارگران مایل نیستند در کارخانه‌ها کار کنند و شاهد هستیم که با وجود بخشنامه شورای‌عالی کار، هیاتهای حل اختلاف با شکایات بسیاری در خصوص عدم پرداخت حقوق و دستمزد روبه رو هستند بنابر این در چنین موقعیتی با چه ادله‌ای برخی می‌خواهند در خصوص مزد منطقه‌ای جلو بروند و در مورد تعیین حداقل دستمزد سال آینده چانه زنی کنند؟

دو برابر شدن یارانه تورم را چند برابر می‌کند؟

دیورز محسن رضایی اعلام کرد که رقم یارانه‌ها ۲ برابر خواهد شد ولی این افزایش ناگهانی باعث ایجاد تورم چند برابری می‌شود.

معاون اقتصادی رئیس‌جمهوری اعلام کرد که از ابتدای دی رقم یارانه‌ها ۲ برابر خواهد شد که ظاهراً در پایان ماه به حساب‌ها واریز می‌شود.

پرداخت یارانه‌ها هدفمند شده است؟

دلیل آن هم شاید آمادگی جامعه با حذف ارز ۴۲۰۰ تومانی برای کالاهای اساسی به جز نان و دارو باشد و این در حالی است که با وجود گذشت ده سال و با وجود تصویب قانون هدفمندی یارانه‌ها، همه بالاتفاق به این نتیجه رسیده‌ایم و رسیده‌اند که پرداخت یارانه‌های انرژی، هدفمند که نشده هیچ بلکه ارقام آن در اقتصاد ملی به مرزهای غیرقابل قبولی رسیده که هیچ نسبتی با اوضاع مالی دولت و ملّت و مملکت ندارد.

این رقم (یارانه انرژی) را تا صد میلیارد دلار هم تخمین می‌زنند. به عنوان مثال گاز که این روزها یک کالای بسیار مهم در تجارت جهانی انرژی است، به حدود ۹۰ درصد قیمت صادراتی آن رسیده است. قیمت بنزین نیز با شیب

کمتری یک پنجم قیمت جهانی آن است و در مورد گازوئیل این رقم چیزی است نزدیک به یارانه قیمت گاز.

خروجی این نحوه اجرای هدفمندسازی و ناترازی درآمدها و هزینه‌های دولت و عدم انضباط مالی و بروز کسری‌های بودجه متوالی، چیزی نبوده است جز رشد نقدینگی، رکود و بدتر از آن رکود تورّمی و افزایش شدید قیمت‌ها و تورّم ساختاری که هر روز بیش از گذشته بر گلوی مردم فشار می‌آورد و کاملاً پیداست تا زمانی که هدفمندسازی یارانه‌ها به شکل صحیح و واقعی و حتی به همان صورت قانونی خود اجرا نشود و یک‌بار برای همیشه تکلیف آن روشن نشود، از این چاله‌ای که حالا به چاهی نسبتاً عمیق بدل شده بیرون نتوان شد.

همین حال هم اگر دولت، شهامت و شجاعت لازم را به خرج دهد و با استفاده از تمامی ظرفیت نخبگانی کشور و استفاده بی‌طرفانه از نظرات کارشناسان دلسوز و با رویکردی صادقانه و شفاف، اصلاحات ساختاری را در حوزه اقتصاد در همه اجزا و ابعادش کلید بزند و از این مخمصه مدیریتی و اقدامات نیم بند موقتی و مسکّنی خود را نجات دهد، هم به خود و هم به ملک و ملّت خدمت کرده است. ناگفته پیداست که فلسفه تصویب و اجرای قانون هدفمندی، مدیریت مصرف انرژی در کشور بود که تجربه نشان داده حتی در صدی از آن هدف هم محقق نشده و همچنان این اسراف با شدّت و شتاب بیشتری استمرار دارد و اظهارات و تصمیمات و اقدامات دولت هم نشان می‌دهد که هنوز چندان برنامه‌ای برای اصلاح این روند که هدف اصلی تصویب این قانون بوده است در دستور کار ندارد که اگر همین قانون با همه کمی‌ها و کاستی‌هایش دقیق و درست اجرا می‌شد، بخش مهمی از مشکلات امروز پیش نمی‌آمد.

شرایط بازپرداخت وام مسکن ملی چگونه است؟

جزییات پرداخت وام نهضت ملی مسکن اعلام شد. واحدهای نهضت ملی مسکن ۳ سال و مدت بازپرداخت تسهیلات این پروژه ۱۷ سال تعیین شده است.

طول دوران ساخت واحدهای نهضت ملی مسکن ۳ سال و مدت بازپرداخت تسهیلات این پروژه ۱۷ سال تعیین شده که اقساط وام ۴۵۰ میلیون تومانی ۷ میلیون تومان، وام ۴۰۰ میلیونی ۶.۳ میلیون و تسهیلات ۳۰۰ میلیونی ۴.۷ میلیون و وام ۲۵۰ میلیون تومانی چهار میلیون تومان اعلام شده است.

جزییات اقساط وام مسکن ملی

به طور معمول تسهیلات طرح نهضت ملی مسکن با لحاظ ۳ سال دوران ساخت که در طی مدت ساخت هیچ قسطی توسط متقاضیان پرداخت نمی‌شود و بازپرداخت ۱۷ ساله طراحی شده است.

آنطور که محمدحسن علمداری ـ عضو هیات مدیره بانک مسکن ـ اعلام کرده است روش بازپرداخت اقساط ماهانه در ۱۷سال و ۳ سال بعد از ساخت و تحویل واحدهای مسکونی به متقاضیان به این نحو است که برای تسهیلات ۴۵۰ میلیون تومانی بدون سود دوران ساخت ماهانه هفت میلیون تومان قسط توسط مشارکت‌کنندگان و دریافت‌کنندگان واحدها پرداخت می‌شود.

وی افزود: تسهیلات ۴۰۰ میلیون تومانی با احتساب ۳ سال دوران ساخت و بازپرداخت ۱۷ ساله ۶ میلیون و ۳۰۰ هزارتومان، تسهیلات ۳۰۰ میلیون تومانی با احتساب ۳ سال دوران ساخت و بازپرداخت ۱۷ ساله ۴ میلیون و ۷۰۰ هزار تومان است.

علمداری درباره بازپرداخت تسهیلات مسکن روستایی که ۲۵۰ میلیون تومان است، گفت: تسهیلات طرح نهضت ملی مسکن با لحاظ ۳ سال دوران ساخت و بازپرداخت ۱۷ ساله برای تسهیلات ۲۵۰ میلیون تومان ۴ میلیون

تومان است.روش‌های دیگر محاسبه همچون پلکانی که در سال‌های نخست رقم بازپرداخت را در استطاعت متقاضیان می‌کند نیز در دست بررسی است. به گفته وی، مقرر است تا وزارت راه و شهرسازی با تمهیداتی که در نظر گرفته است، نرخ سود اقشار کم‌درآمد و متوسط را از طریق یارانه‌ای که مابه‌التفاوت آن را صندوق ملی مسکن می‌پردازد تامین کند.

علمداری با تاکید بر اینکه در دوران ساخت، هیچ یک از متقاضیان نیازی نیست که بازپرداخت اقساط تسهیلات را داشته باشند، افزود: افرادی که هم اکنون در نهضت ملی مسکن ثبت‌نام می‌کنند نیازی به پرداخت اقساط ندارند و باید بعد از ساخته شدن واحدهای مسکونی خود که معمولا سه سال است، بازپرداخت اقساط را آغاز کنند.

وی توضیح داد: وزارت راه و شهرسازی برای اقشار کم‌درآمد و نیازمند حمایت، پیگیر است تا تمهیدات ویژه‌ای بیندیشد تا این افراد از پرداخت تسهیلات مستثنا شوند و شرایط بهتری برای آنها برای تامین مسکن، مهیا شود.

پرداخت ۲۰ درصد تسهیلات بانکی به حوزه مسکن

همچنین رستم قاسمی ـ وزیر راه و شهرسازی ـ در تشریح برنامه‌های وزارت راه در تامین منابع مالی طرح نهضت ملی مسکن گفته است: بر اساس قانون جهش تولید مسکن ۳۶۰ هزار میلیارد تومان در سال که معادل ۲۰ درصد از تسهیلات هر بانک است، به وام مسکن اختصاص خواهد یافت. این قانون پایدار است و این رقم هر سال به تناسب تورم افزایش پیدا می‌کند. هر بانکی که این قانون را انجام ندهد نیز ۲۰ درصد در قالب مالیات جریمه می‌شود.

وی افزود: در این قانون یک امتیاز ویژه تاریخی به وزارت راه و شهرسازی تحت عنوان ایجاد صندوق ملی مسکن داده شده است. درآمدهای وزارت راه و شهرسازی از هر ناحیه‌ای به ویژه فروش املاک و مستغلات، بازگشت کل اقساط مسکن مهر، حمایت‌های دولت که در سال به عنوان کمک‌های بلاعوض ساخت مسکن ارائه می‌شود و درآمدهای دیگر در این صندوق تجمیع خواهد شد که از این محل سود مصوب ۱۸ درصدی تسهیلات را برای اقشار محروم کاهش خواهیم داد. همچنین برخی هزینه‌ها مانند هزینه‌های پروانه ساخت و نظام مهندسی نیز از محل این صندوق پرداخت خواهد شد.

بنابر اعلام وزارت راه و شهرسازی، رستم قاسمی، راه‌اندازی صندوق ملی مسکن را راهکاری برای کمک دولت به اقشار کم‌درآمدی برای تامین مسکن عنوان کرد.

وزیر راه و شهرسازی گفته است: در زمینه تسهیلات در قانون پیش‌بینی شده که ۳۶۰ هزار میلیارد تومان در سال به بخش مسکن تسهیلات داده شود. این مسئله قانون است و باید اجرا شود. به عنوان یک اقدام دیگر ایجاد صندوق ملی مسکن در وزارتخانه شروع شده و این اقدام می‌تواند بازوی موفقی برای اجرای این قانون باشد. امیدواریم که بتوانیم به این توافقات سرعت دهیم و مسئله ساخت مسکن به ویژه برای اقشار کم درآمد و دهک‌های پایین با قیمت مناسب را حل کنیم.

بنابراین گزارش، از روز ۲۸ مهرماه ثبت‌نام اجرای قانون جهش تولید مسکن در سامانه جامع طرح‌های حمایتی مسکن به نشانی saman.mrud.ir در ۳۱ استان آغاز شده که تا ۱۵ دی‌ماه ادامه دارد. متقاضیان پس از ورود بر روی گزینه «ثبت نام نهضت ملی مسکن» کلیک کنند. عدم استفاده از تسهیلات یارانه‌ای دولتی در بخش مسکن و سبز بودن فرم «ج»، فقدان مالکیت خصوصی و سابقه حداقل پنج سال سکونت در شهر مورد تقاضا سه شرط اصلی خواهد بود. قبلا برای مردان شرط تأهل وجود داشت که اخیرا به مردان بالای ۱۸ سال به شرط تاهل در زمان تحویل واحد، اجازه ثبت نام داده شده است. خانم‌های مجرد بالای ۳۵ سال نیز می‌توانند ثبت نام کنند. همچنین درباره نداشتن مالکیت، برخی گروه‌های درآمدی در بعضی مناطق بر اساس تشخیص وزارت راه و شهرسازی از این شرط معاف هستند.

برقی کردن راه آهن گرمسار – اینچه‌برون بدون حضور روس‌ها

در لایحه بودجه ۱۴۰۱، رقم ۱۰۰ میلیارد تومان برای برقی کردن راه آهن گرمسار - اینچه‌برون لحاظ شده و به نظر می‌رسد روس ها برای همیشه از این پروژه خارج شده‌اند.در پیوست شماره یک لایحه بودجه سال ۱۴۰۱ در خصوص اعتبار طرح‌های تملک دارایی سرمایه‌ای (بودجه طرح‌های عمرانی) اعتبارات مورد نیاز برای تکمیل پروژه برقی کردن راه آهن گرمسار-اینچه برون به طول ۴۹۵ کیلومتر ۱۳ هزار و ۲۸ میلیارد و ۵۹۴ میلیون تومان در نظر گرفته شده است.عملکرد سال‌های ۹۶ تا پایان ۹۹ این پروژه ۱۲ میلیارد تومان بوده که برای سال ۱۴۰۰، ۱۰۰ میلیارد تومان و پیش بینی ۱۴۰۱، ۱۰۰ میلیارد تومان دیگر در نظر گرفته شده است. پیش بینی اعتبارات مورد نیاز سال‌های آتی این پروژه بیش از ۱۳ هزار میلیارد تومان است.

امضای قرارداد ایران و روسیه؛ آذر ۱۳۹۴

قرارداد برقی کردن راه آهن گرمسار- اینچه برون در آذرماه ۱۳۹۴ در حاشیه سفر حسن روحانی رئیس دولت یازدهم به مسکو بین سید محسن پورسیدآقایی معاون وزیر وقت راه و شهرسازی و مدیرعامل اسبق شرکت راه آهن جمهوری اسلامی ایران با سرگئی پاولوف مدیرعامل سابق شرکت دولتی راه آهن روسیه (RZD) به امضا رسید.این در حالی است که عباس آخوندی وزیر اسبق راه و شهرسازی ۲ ماه پیش از آن در ۳۰ مهر ۱۳۹۴ با الکساندر نواک وزیر وقت انرژی روسیه دیدار و تفاهم نامه مربوطه را امضا کرده بود.

برگزاری مراسم آغاز اجرای پروژه؛ تیر ۱۳۹۷

نهایتاً در ۱۱ تیرماه ۱۳۹۷ با حضور عباس آخوندی وزیر اسبق راه و شهرسازی و سرمایه گذاری ۱.۲ میلیارد دلاری شرکت راه آهن دولتی روسیه به صورت فاینانس و تأمین مالی ۸۵ درصدی روس‌ها و سرمایه گذاری ۱۵ درصدی طرف ایرانی، مراسم برقی کردن راه آهن گرمسار - اینچه برون برگزار شد.

بر اساس این قرارداد، روس‌ها ارتقای زیرساخت موجود، برقی سازی مسیر،

تأمین لوکوموتیوهای برقی و تعمیر آنها، احداث سازه‌های فنی و تونل‌ها، ساخت خطوط ایستگاهی، نصب سیستم علائم، ارتباطات و سیگنالینگ و نهایتاً تأمین شبکه برق این مسیر را برعهده گرفتند.مطابق قرارداد مذکور سرعت قطارهای مسافری مسیر راه آهن برقی گرمسار- اینچه برون بین ۱۲۰ تا ۱۶۰ کیلومتر و قطار باری تا ۱۰۰ کیلومتر در نظر گرفته شده بود؛ ضمن اینکه ظرفیت حمل سالانه کالا برای این مسیر، ۱۰ میلیون تن تعیین شد.

شرکت راه آهن روسیه از فاینانس قطار برقی خارج شد

بر اساس اعلام خبرگزاری اینترفکس روسیه ۶ اسفند ۹۸ شرکت راه آهن دولتی روسیه از قرارداد سرمایه گذاری ۱.۲ میلیارد دلاری برقی کردن راه آهن گرمسار- اینچه برون طبق آنچه این شرکت، «بیم تحریم‌های آمریکا» اعلام کرده بود، خارج شد.

ایران امکان شکایت از راه آهن روسیه در دادگاه‌های بین‌المللی را نداشت

گفته شده بود امکان شکایت ایران از شرکت راه آهن روسیه به دلیل خروج یک طرفه از قرارداد مذکور در دادگاه‌های بین‌المللی وجود نداشت این در حالی است که روس‌ها از زمان آغاز به کار پروژه در تیرماه ۹۷ تا زمان خروج از قرارداد در اسفند ۹۸ هیچ کاری برای پیشرفت پروژه انجام نداده بودند.

مذاکره برای احیای مجدد پروژه و جلب همکاری روس‌ها

با این حال اول خرداد ۹۸ سعید رسولی مدیرعامل سابق شرکت راه آهن جمهوری اسلامی ایران در دولت دوازدهم و در زمان وزارت محمد اسلامی وزیر سابق راه و شهرسازی با الکساندر میشارین قائم مقام رئیس راه آهن دولتی روسیه درباره برقی کردن راه آهن گرمسار- اینچه برون با همکاری روس‌ها مذاکراتی داشت و در آن دیدار به همتای روس خود از تاکید دولت‌های دو کشور برای اجرای این پروژه خبر داده بود.اما این تلاش‌ها مؤثر واقع نشد و روس‌ها نهایتاً در اواخر سال ۱۳۹۸ از پروژه خداحافظی کردند.

تلاش مجدد برای احیای پروژه

اخیراً برخی مسئولان نمایندگی جمهوری اسلامی ایران در روسیه دیدارهایی با همتایان روس خود برای ورود مجدد روس‌ها به قرارداد برقی کردن راه آهن گرمسار-اینچه برون ترتیب داده‌اند.با این حال برخی منابع آگاه در شرکت راه آهن جمهوری اسلامی ایران از توقف کامل این پروژه به صورت مشارکت با روس‌ها، به خبرنگار مهر اطلاع رسانی کردند.

برقی کردن راه آهن گرمسار-اینچه برون توجیه اقتصادی ندارد

سید میثم لاجوردی کارشناس صنعت حمل و نقل ریلی به خبرنگار مهر گفته است: قرارداد برقی کردن راه آهن گرمسار اینچه برون در آذر ۹۴ طی سفر رئیس جمهور سابق به مسکو به صورت فاینانس ۸۵ به ۱۵ درصدی میان دو کشور به امضا رسیده بود.وی افزود: طبق این قرارداد ظرفیت خط آهن ۴۹۵ کیلومتری برقی گرمسار- اینچه برون ۱۰ میلیون تن تعیین شده است در حالی که ظرفیت این خط در شرایط فعلی کشش این حجم بار را ندارد اما اگر مدیریت بهره برداری را از طریق سامانه‌های هوشمند بهبود ببخشیم اتفاقاً ظرفیت‌ها با زیرساخت موجود، بیشتر هم خواهد شد. بنابراین امکان ارتقای این خط از دیزلی به برقی با روش‌های بهینه و ارزانتری وجود دارد؛ ولی با شرایط موجود، فاینانس ۱.۲ میلیارد دلاری روس‌ها توجیه اقتصادی ندارد.

روزنامه ایده روز
روزنامه اقتصادی اجتماعی
سراسری صبح ایران
ایده روز
چهارشنبه ۱۴۰۰/۱۰/۰۱
شماره : ۱۲۶۸

ارز ترجیحی؛ بودن یا نبودن

زهـــرا جعفری - ایـــده روز | بودن یا نبـــودن ارز ترجیحی یا ارز ۴۲۰۰ تومانی برای واردات برخی اقلام اساســـی مورد نیاز محصولات کشاورزی و دامی آینده ای مبهم برای فعالان اقتصادی رقم زده است که مزایا و معایب آن هنوز شفاف نیست.

ارز ترجیحی شامل کالاهای گروه یک می شـــود که تامین آن ضروری است و از جمله آنها نهاده‌های دامی می باشد، طی چند سال اخیر نیز دولت از کالاهایی که چنین ارزی را دریافت می کردند، کاسته و به آنها ارز نیمایی اختصاص داده است.

این روزها حذف ارز ترجیحی در مجلس شورای اسلامی در دست بررسی است و اغلب نمایندگان بر حذف آن اتفاق نظر دارند، این موضوع پیشتر طی لایحه‌ای که از سوی دولت به مجلس ارسال شد، مورد نظر دولت نیز بود و دولتمردان بر اصلاح روند کنونی اختصاص ارز ۴۲۰۰ تومانی تاکید داشته اند.

اما حذف ارز ترجیحی موافقان و مخالفانی نیز دارد، از نگاه مخالفان، حذف دلار ۴۲۰۰ تومانی اثر تورمی قابل توجهی خواهد داشت و قیمتها را افزایش می دهد که دیگر خارج از توان مردم اســـت، امـــا موافقان حذف ارز ترجیحی این امر را لازمه اقتصاد کشور می دانند و می گویند دیر یا زود برای جلوگیری از فساد بیشتر باید این امر عملیاتی شود.

دیدگاه‌هـــای موافقان و مخالفان حذف ارز ترجیحی

رییس دبیرخانه شـــورای گفتگوی دولت و بخـــش خصوصی خراســـان رضوی گفت: بخشی از نهاده های دامی با ارز ترجیحی از خارج کشور تامین می شود و دامداران از آن منتفع می گردند لذا می‌خواهند ارز ترجیحی بـــرای ورود نهاده دامی و تامین خوراک دام همچنان برقرار باشد.

علی اکبـــر لبافی افـــزود: در مقابل، نظر برخـــی کارشناســـان که در دســـتگاه های دولتی هستند این اســـت که تلفیقی از ارز ترجیحی و غیرترجیحی وجود داشته و کفه ارز غیرترجیحی سنگین تر باشد، ارز ترجیحی فقط برای کالاهایی مانند خوراک دام و طیور و گندم در نظر گرفته شود.

وی ادامـــه داد: در مجموع برآیند نظرات کارشناسانه فعالان بخش خصوصی و دولتی خراسان رضوی این است که برخی یارانه ها باید حذف شود و هم اقتصاد دستوری و هم اقتصاد آزاد به صورت تلفیقی وجود داشـــته باشد.رییس دبیرخانه شورای گفتگوی دولت و بخـــش خصوصی خراســـان رضوی گفت: رهاســـازی یکباره قیمتها موجب مشکلاتی از جمله تورم و افزایش سرســـام آور قیمتها شـــده و امکان رقابت برخی از کسب و کارها را از بین می‌برد لذا باید هم اقتصاد یارانه ای و هم اقتصاد آزاد در کنار هم وجود داشـــته باشد تا لطمه ای به کسب و کارها وارد نشود.

حذف ارز ترجیحی به نفع مصرف کننده است

کارشناس مسوول نظارت بر کالا و خدمات ســـازمان صنعت، معدن و تجارت خراسان رضوی، حذف ارز ترجیحی را به نفع مصرف کننده دانســـت و گفـــت: در صورتی که ارز ترجیحی (۴۲۰۰ تومانی) حذف شود شاید در مقطع کوتاهی قیمت کالاها افزایش یابد امـــا در درازمدت اثـــرات آن به نفع مصرف کننده خواهد بود.

عباس اخوان افزود: در گذشته نیز که در مقطعی ارز ترجیحی از روی شـــکر برداشته شـــد، تا حدی بر قیمت شکر تاثیر داشت اما پس از آن روند کاهشی قیمت شکر آغاز شد و وقتی همین اتفاق برای چای افتاد، قیمت آن در بازار متعادل شد.

وی ادامه داد: وقتی میزان عرضه و تقاضا برای هر کالا تعیین کننده قیمت آن باشد، محصـــول، بازار خود را پیدا کرده و با قیمت واقعی عرضه می‌شود.

کارشناس مسوول نظارت بر کالا و خدمات ســـازمان صنعت، معدن و تجارت خراسان رضـــوی گفـــت: زمانی کـــه ارز ترجیحی از حبوبات برداشته و قیمت آن آزاد شد، فضای خوبـــی بوجود آمد و قیمت آن به نرخ واقعی رسید، آن زمان قیمت هر کیلوگرم حبوبات ۷۰ هزار تا ۸۰ هزار ریال بود اما اکنون قیمت آن به هر کیلو ۳۵۰ هزار ریال رسیده است.

وی افزود: با حذف ارز ترجیحی از کالاهای بهره مند از این نوع ارز و با توجه به اینکه نرخ ارز افزایش یافته است، قاچاق معکوس و ورود آن از مبادی غیررسمی کمتر می شود و این امر به نفع دولت و سیستم اجرایی کشور است.

اخوان با اشـــاره به نحوه نظارت بر قیمت گذاری کالاها در صورت خارج شـــدن آنها از شمول ارز ترجیحی ادامه داد: در صورتی که کالا تولیدی باشد طبق ضوابط قیمت گذاری حداکثـــر ۱۷ درصد می توان به قیمت تمام شده کالا اضافه کرد.

وی گفـــت: در مجمـــوع زمانـــی که ارز ترجیحی از کالاها برداشته شود، قیمت همه این کالاها توسط واحد تولیدی قیمت گذاری می شود تا قیمت تابع عرضه و تقاضا شده و تحت کنترل قرار گیرد.

کارشناس مسوول نظارت بر کالا و خدمات ســـازمان صنعت، معدن و تجارت خراسان رضوی افزود: در مجموع حذف ارز ترجیحی به نفع دولت و مصرف کننده خواهد بود اما لازم به ذکر است که در این شرایط نرخ تورم افزایش خواهد یافت و باید دولتمردان جدیت بیشتری در کنترل نرخ ارز داشته باشند.

حذف ارز ترجیحی و نگرانی برای امنیت محصولات کشاورزی

شیوع کرونا سبب افزایش قیمت جهانی محصولات کشاورزی شده و به همین دلیل دولت متقاعد شده است اختصاص ارز ۴۲۰۰ تومانی را برای ایـــن محصولات ادامه دهد، تولیدکننـــدگان بویژه دامداران نیز حفظ ارز ترجیحی برای نهاده دامـــی را ضروری می دانند و از آینده حذف این ارز بیمناک هستند.

رییس اتحادیه گاوداران صنعتی خراسان رضوی در این بـــاره گفت: در حال حاضر با مشـــکل کمبود نهاده دامی مواجه هستیم، نهاده‌ها با ارز ترجیحی وارد کشور می شوند امـــا کندی در تامین آن برای بخش تولید و مشـــکلاتی که در زمینه تخصیص ایجاد می شـــود، چرخه تامین آن را با مشکل مواجه می کند که نتیجـــه آن گرانی علوفه آزاد و کشـــتن دام مولد اســـت، تداوم این امر نیز موجب کمبود شـــیر خام و گوشت قرمز در آینده خواهد شد.

فرشـــید صراف افزود: از طرفی با کاهش تولید و حذف بسیاری از گاوداری ها، صنایع بالادستی و پایین دستی که صنایع خوراک دام و صنایع لبنی هســـتند، با مشکل مواجه خواهند شد.

وی ادامه داد: نقص در یک حلقه از زنجیره تامین، تمام بخش‌های وابسته، اشتغال موجود در این حوزه و ســـرمایه گذاری های انجام گرفته را به چالـــش دچار می کند و به نیاز بازار هم پاسخ گفته نمی شود و پیش بینی این اســـت که در آینده در تمامی این بخش ها به واردات نیازمند خواهیم شد.

رییس اتحادیه گاوداران صنعتی خراسان رضوی گفت: با وجود تخصیص ارز ترجیحی به این بخش، اثرات حمایتی آن برای مصرف کننده ایجاد نشده است و حذف آن نیز بهای تمام شده محصولات را افزایش خواهد داد.

وی با هشدار نسبت به تبعات حذف یکباره ارز ترجیحی افزود: پیشنهاد ما این است که دولت به صورت پلکانی فاصله ارز ترجیحی را بـــا ارز آزاد کاهش داده و ســـپس جو را از تخصیص ارز ترجیحی حذف نموده و فقط به ذرت و سویا این ارز را اختصاص دهد.

صـــراف ادامه داد: اگر ارز ترجیحی حذف شود بهای تمام شده شیر ۱۰۰ درصد افزایش می‌یابد و این افزایش برای گوشت حدود ۴۰ درصد خواهد بود و از یک ســـو برای مصرف کننده و از سوی دیگر برای دامدار هزینه در پی دارد.وی با تاکید بر تامین نقدینگی برای دامداران از طریق بانک و تامین یارانه مصرف گفت: عزم جزم برای تامین این یارانه وجود ندارد و از طرفی برای کنترل بازار در هنگام حذف ارز ترجیحی، بایـــد برای ۶ ماه نهاده ذخیره در کشـــور وجود داشته باشد وگرنه چالشهای جدی هم در بخش تولید و هم در بازار بوجود می آید.

حذف ارز ترجیحی و بیم از فشار اقتصادی بر دهکهای پایین

فشـــار اقتصادی وارده ناشی از حذف ارز ترجیحی بر دهکهای پایین جامعه مهمترین دغدغه دولت و مجلس است و اینکه چطور این مســـاله عملیاتی شود تا فشار اقتصادی بیشـــتری به مردم وارد نشود، نیازمند چاره اندیشی اساسی است.

عضو هیات رییسه کمیسیون کشاورزی، آب، منابع طبیعی و محیط زیســـت مجلس شورای اسلامی در این باره به خبرنگار ایرنا گفت: حـــذف ارز ترجیحی (۴۲۰۰ تومانی) بـــرای واردات نهاده دامی مســـتلزم طراحی شیوه‌ای است که افزایش یکباره قیمت مواد غذایی پروتئینی، فشار اقتصادی مضاعف به دهکهای پایین جامعه وارد نکند.

علی اکبر علیزاده افزود: حذف ارز ترجیحی از نهاده دامی و هفت قلم دیگر که واردات آنها مشمول این ارز هستند، فقط یک بخش از کار اســـت، ابتدا باید برنامه مناسب برای این امر از ابتدا تا انتها طراحی شود تا قشر محروم از افزایش قیمت متضرر نشوند.

وی کمبود نهاده دامی در کشور را ناشی از عقب ماندگی ســـه تا چهار ماهه در تامین آن دانست و ادامه داد: این امر موجب کشتار دام مولد شده است.

این نماینده مجلس گفت: در این راســـتا ابتدا سازمان دامپزشـــکی کشور کشتار دام مولد را ممنوع کرد، سپس مقرر شد سازمان پشتیبانی امور دام کشور نسبت به خرید یک میلیون راس دام از عشایر اقدام کند که این مهم با قوت در حال انجام است.

وی افزود: مسیر تامین ارز ترجیحی واردات نهاده دامی و جبران کمبود آن در نشســـت اخیر سران قوای سه گانه مشخص شد و به نظر می رسد اواخر همین ماه یا ماه آینده روال تامین نهاده به مسیر طبیعی خود بازگردد.

حذف ارز ترجیحی لازمه خروج از وضعیت کنونی اقتصاد کشور

حذف ارز ترجیحی لازمه برون رفت کشور از وضعیت کنونی در حوزه اقتصادی است و باید اختصاص این نـــوع ارز که برای برخی بخشها فسادزا است، سازماندهی شود.

رییس کمیسیون اصل ۹۰ مجلس شورای اسلامی در این باره گفت: حذف ارز ترجیحی از واردات برخی کالاهای اساســـی، جراحی بزرگ اقتصادی و لازمه شرایط کنونی اقتصاد کشور است زیرا هم اکنون نیز هزینه خرید کالا توسط مردم با احتساب نرخ آزاد ارز است و چندان تاثیری ندارد.

حجت الاسلام نصرالله پژمانفر افزود: طی سه سال گذشته ۵۷ میلیارد دلار ارز ترجیحی در کشور پرداخت شده و مشخص نیست چه بخشـــی از این دلار به دست مردم رسیده و چه بخشـــی از آن به صورت قاچاق از کشور خارج شـــده اســـت.وی ادامه داد: هم اینک پرونده سنگینی از قاچاق با ابعاد گسترده در کمیسیون اصل ۹۰ مجلس در حال بررسی است که مربوط به کالاهایی می شود که باید با ارز ۴۲۰۰ تومانی وارد کشور می شدند که پس از گذراندن یک چرخه به صورت قاچاق از کشور خارج شده است.

نماینده مردم مشـــهد در مجلس شورای اسلامی گفت: اغلب تولیدکنندگان نسبت به حـــذف ارز ۴۲۰۰ تومانی از واردات کالاهای اساسی نظر مثبت دارند و امروز زمان انجام این جراحی بزرگ اقتصادی اســـت و هر روز که در اجرای آن تاخیر شود، ضرر بیشتری به کشور می رسد اما حذف ارز ترجیحی باید با تدبیر و برنامه ریزی بوده و حمایت از دهکهای پایین جامعه را به دنبال داشته باشد.

ایـــران تجربـــه دیگری هـــم در جراحی بزرگ اقتصادی دارد، در ســـالهای گذشـــته هدفمندســـازی یارانه ها در کشـــور انجام و مقرر شـــد ۲۵ درصد از عواید این آزادسازی در اختیار بخش تولید قرار گیرد، اگر حذف ارز ترجیحی با هدف جلوگیری از فساد و استفاده درست از یارانه دولت به مثابه جراحی بزرگ اقتصادی در کشـــور انجام شود، باید از هم اکنون سهم بخش تولید از آن مشخص گردد، زیرا تا زمانی که بخش تولید نظام مند نشود، نمی تـــوان احقاق حقی برای مصرف کننده داشت.به نظر می رسد تردیدی در حذف ارز ۴۲۰۰ تومانی در کشور وجود نداشته باشد، ایده‌هایی برای جبران حذف این یارانه مطرح شده و ممکن است برای دهک‌های پایین و به منظور رفع نیازهای ضروری آنان اقداماتی انجام گیرد اما هنوز دولت و مجلس شورای اسلامی به جمع بندی مشخصی برای حذف این ارز نرسیده اند.

چرا لیر ترکیه ۵۰ درصد رشد کرد؟

دیروز پول ملی ترکیه اتفاقات عجیبی را تجربه کرد. نرخ هر لیر در برابر دلار ۵۰ درصد تقویت شد. در حالی‌که نرخ دلار به لیر با سقوط سهمگینی به بیش از ۱۸.۲ نیز رســـیده بود ناگهان شـــاهد تقویت عجیب ارزش لیر با وعده‌هـــای حمایتی اردوغان بودیـــم. طی این لحظات ارزش لیر به کمتر از ۱۲.۲ رسیده است. اردوغان از طرحی خبر داد که طی آن به دارندگان لیر این تضمین را داد که مازاد کاهش ارزش نســـبت به دلار نیز پرداخت شود. برخی کارشناسان این سیستم را به نوعی همان ایجاد نرخ برابری برای دلار عنوان کرده‌اند و برخی نیز آن را مانند سپرده‌های ارزی عنوان می‌کنند.

اردوغان شـــاید با احساس خطر نسبت به هجوم برای خارج کردن لیر از بانک‌ها (bank run) و همچنین فرار ســـرمایه‌های خارجی دست به چنین اقدامی زده باشد. با این حال هنوز کلام روز گذشته درباره نرخ سود و همچنین نیت وی در نگاه کارشناسان دقیقا مشخص نیست و حتی بعضا احتمال وقوع تورم‌های سهمگین و ریزش دوباره ارزش لیر مطرح می‌شود.

اگر به هر دلیلی طرح اردوغان یا سایر سیاست‌های وی با مشکل مواجه شود این ریسک وجود دارد که بار دیگر لیر در مسیر نزولی قرار گیرد و اما این بار می‌تواند شـــدت ریزش از دفعات گذشته نیز بیشتر باشد. همان‌طور که در گزارش هفته گذشته با عنوان « آخرین سنگر لیر رها شد » نیز مطرح شده بود از دست دادن سطح ۱۴ مسیر را برای سقوط ارزش لیر باز کرد و دلار به لیر به بیش از ۱۸ نیز در کمتر از یک هفته رسید. حالا اگر اردوغان در اجرای سیاست جدید نیز بی‌اعتبار شود این بار شدت نزول بیشتر از قبل نیز خواهد بود.

تصمیم عجیب دولت رئیسی برای حمایت از خودروسازان

براساس چارت جدید وزارت صنعت، معدن و تجارت دولت قصد دارد سهام اندک خود را در خودروسازی نگه دارد، حتی با وجود آنکه این صنعت زیان‌ده است و باری سنگین روی دوش دولت به حساب می‌آید.

با وجود آنکه بسیاری از کارشناسان و فعالان خودروسازی معتقدند این صنعت باید از سیطره دولت خارج و به معنای واقعی خصوصی شود، چارت جدید وزارت صنعت، معدن و تجارت نشان می‌دهد این وزارتخانه برنامه‌ای برای واگذاری سهام دو خودروســـاز بزرگ کشور ندارد. به عبارت بهتر، دولت قصد دارد سهام اندک خود را در خودروسازی نگه دارد، حتی با وجود آنکه این صنعت زیان‌ده است و باری سنگین روی دوش دولت به حساب می‌آید.

چرا دولت خودروسازان را رها نمی‌کند؟

اواخر هفته گذشته بود که چارت جدید وزارت صمت به‌طور غیررسمی اعلام شد و طبق آن، خودروسازی به عنوان یکی از زیرشاخه‌های معاونت حمل‌ونقل در نظر گرفته شده است. بر این اساس، در چارت جدید این وزارتخانه، دفتر صنایع خودرو امور مربوط به این صنعت را پیگیری خواهد کرد. بر این اساس، چارت جدید این وزارتخانه حاوی سه پیام از سوی وزارت صمت به زنجیره خودروسازی است. پیام اول اینکه موضوع واگذاری سهام دولت در صنعت خودرو خیلی جدی نیست و دولت علاقه‌مند به حفظ سهام خود در خودروسازی است. اما پیام دوم با توجه به در نظر گرفتن سمتی جدید برای مدیرعامل کنونی ایران‌خودرو در چارت جدید وزارت صمت مخابره می‌شود و اینکه تغییر مدیران عامل دو شرکت دور از ذهن نیست. پیام سوم نیز به علاقه‌مندی دولت به تداوم دخالت خود در امور خودروســـازان برمی‌گردد و اینکه سیاست‌گذاری دولتی در صنعت خودرو همچنان پابرجا خواهد ماند.

اما در ســـال ۹۸ اداره کل صنایع خـــودرو و نیرومحرکه به اداره کل صنایع حمل‌ونقل تغییر نام داد و در وظایف این اداره کل دســـتورالعمل‌های مرتبط با توسعه پایدار از جمله ضوابط استقرار و حدود مجاز آلایندگی واحدهای صنعتی و انواع خودرو، استانداردهای مصرف سوخت، نوسازی ناوگان حمل‌ونقل عمومی و خروج خودروهای فرســـوده، بهره‌برداری از ســـوخت‌های پاک و جایگزین در چرخه حمل‌ونقل و در نهایت نظارت بر واردات صنایع زیر بخش SKD، CKD و CBU خودرو و نیرومحرکه مورد اشـــاره قرار گرفته است. پیش‌تر امور مربوط به خودروســـازی، علاوه بر سازمان گسترش و نوسازی صنایع ایران، در ذیل دفتر نیرومحرکه وزارت صمت نیز دنبال می‌شد. بنابراین اینکه در چارت جدید امور خودرویی از «اداره کل» به «معاونت» تغییر یافته، نشان از اهمیت ویژه وزارت صمت برای این صنعت است، ضمن آنکه نشان می‌دهد فعلا خبری از واگذاری سهام دولت در ایران‌خودرو و سایپا نیست.

این در حالی اســـت که ایران‌خودرو و سایپا به عنوان دو خودروساز وابسته به دولت، با انبوهی از زیان انباشته و بدهی مواجه هستند و این موضوع منجر به نارضایتی ســـهامداران این شرکت‌ها نیز شده اســـت. به عنوان مثال، اخیرا ســـازمان بازنشستگی در نامه‌ای به وزارت اقتصاد اعلام کرد حاضر است سهام خود در خودروسازی را واگذار کند، زیرا ایران‌خودرو و سایپا آن‌قدر زیان‌ده شده و بدهی بالا آورده‌اند که سهامداری آنها دیگر نمی‌صرفد. همین چند روز پیش فاطمی‌امین، وزیر صمت نیز اعلام کرد دو خودروســـاز بزرگ کشور در مجموع ۸۵ هزار میلیارد تومان زیان انباشته دارند و ۱۱۵ هزار میلیارد تومان نیز میزان بدهـــی آنها اســـت. با این حســـاب، ایران‌خودرو و ســـایپا به عنـــوان دو غول صنعتی کشـــور که دولت در آنها دارای ســـهام است، درحال‌حاضر حدود ۲۰۰ هزار میلیارد تومان بدهی و زیان به نام‌شـــان ثبت شـــده است. در این اوضاع و احوال، منطق اقتصادی حکم می‌کند دولت خود را از دســـت این دو شـــرکت زیـــان‌ده خلاص کند(مخصوصا اینکه خود عامل اصلـــی بروز زیان و بدهی در آنها اســـت) با این حال وزارت صمت نه تنها دنبال واگذاری سهام ایران‌خودرو و ســـایپا نیست، بلکه با تشـــکیل معاونتی برای پیگیری امور خودرویی، گویا قصد دارد نفوذ خود در آنها را بیشتر از قبل کند. خودروسازی کشور با کوهی از بدهـــی و زیان روبه‌رو اســـت، اما دولت با وجود آنکـــه نقش اصلی را در این ماجرا دارد، همچنان در امور صنعت خودرو دخالت می‌کند. نقش دولت در حال و روز نامساعد خودروسازی از آن جهت است که اولا در امور داخلی شرکت‌های خودروساز دخالت می‌کند و ثانیا دست به انتخاب‌های سیاسی در سطوح عالی مدیریت بنگاه‌های وابســـته به خود می‌زند. ثالثا هم اینکه اعمال سیاست‌های دســـتوری به خصوص در حوزه قیمت، خودروســـازان بـــزرگ را با چالش‌های اساسی مواجه می‌کند.

دولت باید خودروسازی را به بخش خصوصی بسپرد؟

درست است که دولت پیش‌تر نیز در امور ایران‌خودرو و سایپا دخالت کرده و مسبب بسیاری از اتفاقات و تصمیمات نادرست و زیان‌بار در این دو شرکت است، اما با توجه به چارت جدید وزارت صمت، مشخص می‌شود که بناست میزان نفوذ بیش از گذشته شود. این در حالی است که بسیاری از کارشناسان و فعالان صنعت خودرو معتقدند راه نجات این صنعت از اوضاع فعلی، علاوه بر لغو تحریم‌ها به عنوان عاملی بیرونی، کنار رفتن دولت (به عنوان عاملی درونی) است. به اعتقاد آنها، دولت بهتر است پایش را از خودروسازی بیرون بکشد تا ایران‌خودرو و سایپا مانند دیگر خودروسازان دنیا توسط بخش خصوصی اداره شوند و توسعه یابند. در دولت‌های قبل زیاد از خصوصی‌سازی واقعی ایران‌خودرو و سایپا صحبت به میان می‌آمد و حتی گاهی برنامه‌هایی نیز از سوی وزرای صنعت در این مورد اعلام می‌شد، با این حال هیچ‌کدام به مرحله اجرا نرسید تا غول‌های جاده مخصوص کماکان در سیطره دولت باشند. حالا در دولت سیزدهم نه تنها طرح و برنامه‌ای برای خصوصی‌سازی دو خودروساز بزرگ کشور وجود ندارد، بلکه وزارت صمت قصد دارد دایره نفوذ و دخالت خود در آنها را بیشتر نیز کرده و سفت‌تر از قبل، صنعت خودرو را بچسبد. هرچند برخی کارشناسان و فعالان خودروسازی معتقدند برای واگذاری ســـهام دولتی ایران‌خودرو و سایپا بهتر است تا بعد از لغو تحریم صبر کرد و این دو شـــرکت را در اختیار خارجی‌ها قرار داد، با این حال اینکه وزارت صمت حلقه محاصره خودروسازی را به واسطه چارت جدید، تنگ‌تر کرده، نشان می‌دهد این وزارتخانه در دولت سیزدهم قصدی برای واگذاری سهام این دو خودروساز ندارد. بنابراین به نظر می‌رسد ایران‌خودرو و سایپا فعلا و حداقل تا پایان عمر دولت سیزدهم خصوصی نخواهند شد و دولت کماکان پشت پرده سکان هدایت آنها را در اختیار خواهد داشت. این به آن معناست که سیاست‌هایی مانند قیمت‌گذاری دستوری، عزل و نصب گاه و بیگاه مدیران و تحمیل نیروی انسانی و بسیاری موارد و مسائل ضد توسعه دیگر در بخش اصلی خودروسازی کشور، تداوم خواهند داشـــت.اما با اعلام چارت جدیـــد وزارت صنعت، معدن و تجارت، نام گزینه‌های احتمالی برای به‌دست گرفتن سکان هدایت معاونت‌های تازه تاسیس این وزارتخانه اعلام شده که در این بین، از مدیرعامل کنونی ایران‌خودرو به عنوان گزینه معاونت حمل‌ونقل یاد می‌شود.

۱۰سیگنال بازگشت اعتماد به بازار

مجتبی مراد حاصلی
کارشناس‌اقتصادی

وزارت امور اقتصادی و دارایی ۱۰ برنامه برای حمایت از بازار ســـرمایه اعلام کرده که مشـــابه برخی موارد آن را در یک و نیم سال اخیر شاهد بودیم، اما اعلام این ۱۰ برنامه به صورت منســـجم و یکپارچه نخستین بار اســـت که از سوی دولت انجام می‌شـــود و یکی از مهم‌ترین ویژگی‌های این ۱۰ برنامه همین انسجام و یکپارچگی است.

اولاً در بسته‌ای که احسان خاندوزی در زمینه حمایت از بورس اعلام کرده، نگاهی جامع و همه‌جانبه دیده می‌شـــود و از مالیات گرفته تا نرخ خوراک، اوراق و مواردی دیگر در آن دیده می‌شـــود، در حالی که ضعف برنامه‌های قبلی این بود که در یکی دو مورد خاص متمرکز بود و به همین دلیل کارایی لازم را نداشت.

دوم اینکه بازار ســـرمایه نیاز به اعتمادبخشـــی دارد و بیش از اینکه اعداد و ارقام و جزئیات این ۱۰ فرمان مهم باشـــد، نفس این ۱۰ فرمان حمایتی اهمیت دارد؛ مثلاً اینکه مالیات شـــرکت‌های تولیدی معادل پنج واحد درصد کاهش خواهد داشت، بیش از آنکه درصد این کاهش مهم باشد سیگنالی که به بازار می‌دهد اهمیت دارد؛ نشانه‌ای که حکایت از اراده و عزم جدی دولت برای حمایت از بورس دارد.

علاوه بر این در طرح‌های حمایتی پیشـــین بحث مالیات وجود نداشت، بلکه مثلاً بحث تزریق یک درصد از منابع صندوق توســـعه به بازار بـــورس مطرح بود که در واقع اثری نداشـــت چرا که دولت از خود هزینه نکرده بود و اثری که کاهش مالیات در اعتمادبخشـــی به بازار دارد، بسیار بیشتر از تزریق منابع از صندوق توسعه است چراکه وقتی دولت از بخشی از مالیات برای حمایت از بورس می گذرد، در کنار سایر برنامه‌هایی که اعلام کرده این پیغام را به بـــازار می‌دهد که کار صوری انجام نداده اســـت. بازار بورس بیش از آنکه نیاز به تزریق پول داشته باشد، به تزریق اعتماد نیاز دارد، بنابرایـــن، این اقدام دولت گامی در جهت تزریـــق اعتماد به بازار بورس تلقی می‌شود.

از دیگر مواردی که در ۱۰ فرمان مصوب اخیر شـــورای اقتصادی دولت با راهبری وزارت امور اقتصاد و دارایی مطرح شـــده منوط شـــدن عرضه‌هـــای اولیه به ایجاد اطمینان خاطر و انتشار محدود اوراق مبتنی بر طرح واقعی، این سیگنال را به بازار می‌دهد که دولت پشت بازار سرمایه است و می‌خواهد با ایجاد انضباط مالی و صرفه جویی، منابع را به ســـمت بازار سرمایه و تولید ســـوق دهد و این ویژگی کلیدی و مهمی در بسته جدید دولت برای حمایت از بازار سرمایه است.

طرح‌های قبلی یعنی طرح‌های حمایتی که از نیمه دوم ســـال ۹۹ و نیمه اول سال ۱۴۰۰ از سوی دولت ارائه شد و اثربخشی لازم را نداشت، به این دلیل بود که جامعه و سهامداران حمایت واقعی و جدی پشت آن طرح‌ها نمی‌دیدند اما طرح فعلی این پشتیبانی را در خود دارد.

دولت در بســـته حمایتی ۱۰ ماده‌ای خود به دنبال بازگشت اعتماد به بازار سرمایه اســـت، اما نباید فراموش کرد که اعتماد شبیه اعتبار است و وقتی مثلاً اعتبار فردی با یک چک بلامحل از دست برود، بازگشت آن دشوار و زمانبر خواهد بود.

ما شاهدیم که به هر دلیلی اعتماد از بازار سرمایه رخت بر بسته و احیا و بازگرداندن این اعتماد یک شـــبه و یک روزه میسر نیست. بسته دولت نقطه شروع خوبی برای بازگرداندن اعتماد به بازار ســـرمایه اســـت، البته بدیهی است که نباید از این طرح توقع تأثیر کوتاه مدت در بازار داشته باشیم.

خبر

هـــر خانواده ۴ نفـــره ایرانی ۸۰۰ هزار تومـــان یارانه دریافت خواهد کرد

معـــاون اقتصادی رئیس جمهور از افزایش دو برابری یارانه‌ها از اول دی ماه طبق دستور آقای رئیسی خبر داد.

محسن رضایی با تبیین خبرهای خوش اقتصادی که پیشتر وعده انتشارش را داده بود، گفت: طبق لایحه بودجه قرار بود یارانه‌ها را برای سال آینده دو برابر کنیم، اما آقای رئیس جمهور تأکید کرد که افزایش یارانه‌ها برای سه ماه باقی مانده سال نیز اعمال شود. وی افزود: مسئولان اجرایی تلاش خواهند کرد که در سه ماه باقی مانده سال نیز یارانه‌ها را دو برابر کنند و اگر این طرح به‌خوبی انجام شود هر خانوار ۴ نفره ۸۰۰ هزار تومان کالا و پول دریافت خواهند کرد. رضایی گفت: البته قرار بود این طرح از آذر اجرا شود، اما به علت بروز مشکلی به دی موکول شد و طبق این طرح بن‌کارتی دراختیار خانوارها قرار می‌گیرد که بخشی از یارانه‌ها به شکل کالا به مردم ارائه می‌شود، اما به علت اینکه این بن کارت آماده نشد به دی موکول شد. معاون اقتصادی رئیس جمهور افزود: خبر خوش دیگر این است که یکی از شیرهای خلق پول بدون پشتوانه در بودجه را که آذر تحویل مجلس دادیم بستیم یکی از عواملی که پول‌های بدون پشتوانه منتشـــر می‌کرد فروش ارزهای نفتی دولت به بانک مرکزی بود. رضایی گفت: این ارزها به بانک مرکزی می‌رفت و تبدیل به پایه پولی می‌شد و این پایه پولی در اســـتخر نقدینگی کشور هفت برابر می‌شد به همین علت نقدینگی افزایش می‌یافت بدون آنکه تأثیر قابل توجهی در تولید صنعت ملی داشـــته باشد. وی افزود: ۵۰ ســـال بود که این رویه ادامه داشت یعنی از سال ۵۱ که درآمدهای نفتی ایران چند برابر افزایش یافت این مشـــکل به طور جدی‌تر و وســـیع‌تری وارد اقتصاد ملی شد و متأسفانه این شیوه غلط تا همین دولت ادامه داشت.

رضایی از نمایندگان مجلس خواست که کمک کنند تا این شیر به‌طور کامل بســـته شود به نحوی که دولت ارزهای نفتی را به بانک‌های کشور و بانک ملی بفروشـــد و همین پولی که اکنون موجود است جابه‌جا شود تا دیگر پول بدون پشتوانه که تأثیری در تولید ملی ندارد خلق نشود.

راه تحریم ناپذیری اقتصاد از داخل می‌گذرد

معـــاون اقتصادی رئیس جمهور تقویت اقتصـــاد در داخل، رفع تحریم‌های داخلی و موانع صنعتی شـــدن تولید خلاق و نوآوری را لازمه تحریم ناپذیری دانست و از عزم دولت برای حمایت از دانش‌بنیان‌ها و رفع این موانع خبر داد.

به گزارش «ایران»، محسن رضایی معاون اقتصادی رئیس جمهور در جریان بازدید از اســـتارتاپ‌ها و شـــتاب‌دهنده‌های دانش بنیان گفت: جوانان فعال در عرصه نوآوری و شـــرکت‌های دانش بنیان امـــروز وارد عرصه دیگری از جهاد شده‌اند و ادامه‌دهندگان راه جوانان دهه اول انقلاب هستند که وقتی با جنگ تحمیلی و اتحاد شـــرق و غرب علیه ایران مواجه شدند، ملت ایران را از غربت جهانـــی نجات دادند. وی خطاب به جوانان فعال در عرصه دانش و پیشـــرفت علمی کشـــور ادامه داد: امروز هم شاهد ظلم تحمیلی به ملت ایران هستیم و شما جهادگران پیشرفت هســـتید. معاون اقتصادی رئیس جمهور تأکید کرد: اســـاس تولید و ثروت امروز از نوآوری و خلاقیـــت می‌گذرد، اگر در جامعه‌ای نوآوری و خلاقیت وجود نداشته باشد و پژوهش‌های نوآورانه در مرزهای دانش صورت نگیرد آن جامعه قدرتمند نخواهد شد. رضایی ادامه داد: اگر تحریم‌های داخلی را برداریم، تحریم‌های خارجی هم بی‌خاصیت یا بی‌اثر خواهند شد چرا که با برداشتن تحریم‌های داخلی و رشد و شکوفایی دانش و فناوری ما و عبور آن از مرزهای ایران، تحریم‌گران خارجی خلع سلاح می‌شوند.

معاون اقتصادی رئیس جمهور به تجربه تحریم چین و همچنین روسیه اشاره کرد و گفت: امریکا در مقابل تحریم چین درمانده شـــده و حتی درباره روسیه به‌خاطر وابستگی اروپا به گاز روسیه تحریم‌ها قابل اعمال نیست. به اعتقاد وی، راه تحریم‌ناپذیری از داخل اقتصاد ایران می‌گذرد و اگر اقتصاد شـــکوفا شـــود، تحریم‌ناپذیر می‌شویم و تحریم‌ها بی‌خاصیت خواهند شد.

۰۹۳۰/۱۹۴/۳۰

۱۰۶۶

کارت ملـی بـه شـماره ۰۰۸۲۴۹۴۶۵۷ و کارت پایـان خدمـت بـه شـماره ۰۰۸۲۴۹۴۶۵۷ و گواهینامـه پایـه سـه بـه شـماره ۰۰۸۲۴۹۴۶۵۷ و کارت سـوخت و بیمـه نامـه بـه شـماره ایـران ۸۶ ۵۵۶ د ۲۵ و ۲ کارت عابـر بانـک متعلـق بـه مرتضـی صفائیـان فرزنـد حبیـب الله در تاریـخ ۱۴۰۰/۰۹/۲۴مفقود گردیده و از درجه اعتبار ساقط می باشد.

کارت نظـام مهندسـی بـه شـماره ۴۹۸۹۴۶۶۱۹۵ و کارت کارگـری و ۴ کارت عابـر بانـک وکارت اتوبـوس متعلـق بـه اسـحق روحـی فرزنـد کریـم در تاریـخ ۱۴۰۰/۰۹/۲۹ مفقـود گردیـده و از درجـه اعتبـار سـاقط مـی باشـد.

شناسـنامه بـه شـماره ۴۵۶۰۰۳۹۶۹۰ متعلـق بـه ناهیـد محمدخانـی فرزنـد طاهـر در تاریـخ ۱۴۰۰/۰۸/۰۱مفقـود گردیـده و از درجـه اعتبـار سـاقط مـی باشـد.

۱۵۰۵

گواهینامـه پایـه دو بـه شـماره ۲۴۳۲۶۰۲۴۲۰ و بیمـه نامـه ماشـین بـه شـماره ۲۴و۸۳۶ایـران ۹۳ مـدل ۸۲رنـگ سـفید پیـکان بـار متعلـق بـه محمدعلـی فارسـی فرزنـد اصغـر در تاریـخ ۱۴۰۰/۰۹/۲۷ مفقود گردیده و از درجه اعتبار ساقط می باشد.

کارت ملـی بـه شـماره ۲۴۳۳۱۸۹۳۲۲ و گواهینامـه پایـه دو بـه شـماره ۲۴۳۳۱۸۹۳۲۲ و گواهینامـه موتورسـیکلت بـه شـماره ۲۴۳۳۱۸۹۳۲۲ متعلـق بـه محمـد عسـکری فرزنـد امیـر در تاریـخ ۱۴۰۰/۰۹/۱۵ مفقـود گردیـده و از درجـه اعتبـار سـاقط مـی باشـد.

کارت ملـی بـه شـماره ۲۴۲۰۱۳۱۹۹۱ متعلـق بـه حمیدرضـا برازجانـی فرزنـد حاجـی در تاریـخ ۱۴۰۰/۰۹/۱۰مفقـود گردیـده و از درجـه اعتبـار سـاقط مـی باشـد.

کارت ملـی بـه شـماره ۲۴۵۰۷۴۵۵۳۱ متعلـق بـه منیـزه امیـری پـور فرزنـد عسـکر در تاریـخ ۱۴۰۰/۰۸/۲۹مفقـود گردیـده و از درجـه اعتبـار سـاقط مـی باشـد.

کارت ملـی بـه شـماره ۲۴۳۳۲۰۶۲۶۱ متعلـق بـه حسـین قاسـمی محمودابـادی فرزنـد حسـن در تاریـخ۱۴۰۰/۰۷/۰۱ مفقـود گردیـده و از درجـه اعتبـار سـاقط مـی باشـد.

کارت ماشـین بـه شـماره ۲۴و۸۳۶ایـران ۹۳ پیـکان بـار سـفید رنـگ مـدل ۸۲ متعلـق بـه اسـیه فارسـی فرزنـد جمشـید بـه شـماره ملـی ۲۴۳۳۱۳۲۸۹۴ در تاریـخ ۱۴۰۰/۰۹/۲۷ مفقـود گردیـده و از درجـه اعتبـار سـاقط مـی باشـد.

۱۸۶۶

کارت ملـی بـه شـماره ۰۴۹۰۱۱۷۱۵۵ متعلـق بـه رقیـه روحـی فرزنـد حسـین در تاریـخ ۱۴۰۰/۰۹/۰۶ مفقود گردیده و از درجه اعتبار ساقط می باشد.

۲۰۱۴

کارت ملـی بـه شـماره ۰۰۵۹۰۷۶۲۸۳ متعلـق بـه حسـین اکبـری فرزنـد فرهـاد در تاریـخ ۱۴۰۰/۰۹/۰۱مفقود گردیده و از درجه اعتبار ساقط می باشد.

کارت ملـی بـه شـماره ۰۰۱۱۳۴۰۵۷۶ متعلـق بـه الهـه منیـری جـم فرزنـد مجیـد در تاریـخ ۱۴۰۰/۰۷/۰۱مفقـود گردیـده و از درجـه اعتبـار سـاقط مـی باشـد.

کارت ملـی بـه شـماره ۰۰۳۷۳۲۷۳۹۹ متعلـق بـه حسـین فتاحـی آتباتـان فرزنـد آقـا در تاریـخ ۱۴۰۰/۰۸/۰۱مفقـود گردیـده و از درجـه اعتبـار سـاقط مـی باشـد.

کارت ملـی بـه شـماره ۴۱۶۰۰۱۰۲۱۰ متعلـق بـه مرتضـی رمضانـی نیـا فرزنـد علـی حسـن در تاریـخ ۱۳۹۹/۰۱/۰۱ مفقـود گردیـده و از درجـه اعتبـار سـاقط مـی باشـد.

کارت ملـی بـه شـماره ۱۰۶۱۶۵۷۶۸۱ متعلـق بـه حسـین بوجانـی فرزنـد علـی اکبـر در تاریـخ ۱۴۰۰/۰۹/۲۵مفقـود گردیـده و از درجـه اعتبـار سـاقط مـی باشـد.

کارت ملـی بـه شـماره ۶۰۳۹۹۵۶۴۴۵ متعلـق بـه محسـن ابراهیمـی فرزنـد حافـظ در تاریـخ ۱۴۰۰/۰۳/۳۰مفقـود گردیـده و از درجـه اعتبـار سـاقط مـی باشـد.

کارت ملـی بـه شـماره ۰۰۷۵۷۲۸۵۱۶ متعلـق بـه صدیقـه خـوش نظـری فرزنـد حجـت الـه در تاریـخ ۱۴۰۰/۰۶/۰۱ مفقـود گردیـده و از درجـه اعتبـار سـاقط مـی باشـد.

کارت ملـی بـه شـماره ۰۵۲۰۷۵۵۵۴۵ متعلـق بـه آذر جیریائـی شـراهی فرزنـد حسـین علـی در تاریـخ ۱۴۰۰/۰۵/۰۱ مفقـود گردیـده و از درجـه اعتبـار سـاقط مـی باشـد.

کارت ملـی بـه شـماره ۵۵۹۹۴۷۷۱۰۱ متعلـق بـه سـکینه بابائـی بگلوئـی فرزنـد عبدالـه در تاریـخ ۱۴۰۰/۰۵/۰۱ مفقـود گردیـده و از درجـه اعتبـار سـاقط مـی باشـد.

کارت ملـی بـه شـماره ۰۰۲۴۸۵۶۹۷۵ متعلـق بـه مریـم فصیحـی دسـت جـردی فرزنـد ناصـر در تاریـخ ۱۴۰۰/۰۹/۲۶ مفقـود گردیـده و از درجـه اعتبـار سـاقط مـی باشـد.

کارت ملـی بـه شـماره ۲۹۳۰۰۵۸۰۴۸ متعلـق بـه یاسـر عبـدی فرزنـد عبـدالله در تاریـخ ۱۳۹۹/۰۹/۰۱مفقـود گردیـده و از درجـه اعتبـار سـاقط مـی باشـد.

کارت ملـی بـه شـماره ۴۹۰۱۳۲۶۲۶۰ متعلـق بـه علـی رسـتمی فرزنـد حسـن در تاریـخ ۱۳۹۸/۱۰/۰۱مفقـود گردیـده و از درجـه اعتبـار سـاقط مـی باشـد.

کارت ملـی بـه شـماره ۱۳۷۲۷۷۰۹۱۷ متعلـق بـه حمیـرا رشـیدعلی پـور فرزنـد محـرم در تاریـخ ۱۳۹۹/۰۱/۰۱ مفقـود گردیـده و از درجـه اعتبـار سـاقط مـی باشـد.

کارت ملـی بـه شـماره ۶۴۷۹۶۹۵۴۶۱ متعلـق بـه گوهـر زارعـی فرزنـد محمدعلـی در تاریـخ ۱۴۰۰/۰۶/۰۱ مفقـود گردیـده و از درجـه اعتبـار سـاقط مـی باشـد.

کارت ملـی بـه شـماره ۰۰۱۶۷۹۹۹۵۱ متعلـق بـه میـلاد ملـک علـی پـور فرزنـد علـی در تاریـخ ۱۴۰۰/۰۷/۰۱ مفقـود گردیـده و از درجـه اعتبـار سـاقط مـی باشـد.

کارت ملـی بـه شـماره ۱۵۰۲۵۲۱۷۲۵ متعلـق بـه علـی هاشـم پـور فرزنـد ولـی در تاریـخ ۱۴۰۰/۰۳/۰۱مفقـود گردیـده و از درجـه اعتبـار سـاقط مـی باشـد.

۲۰۴۸

کارت ملـی بـه شـماره ۰۷۵۹۴۰۴۴۱۰ و گواهینامـه پایـه سـه و بیمـه نامـه ماشـین و کارت سـوخت و معاینـه فنـی ماشـین و کارت ماشـین بـه شـماره پـلاک ۹۷ط۴۹۴ایـران۸۸ و شـماره شاسـی IRPS۸۹۱V۱۱W۴۹۴۳۸۹متعلـق بـه آقـای محمدرضـا روشـن دل فرزنـد بابامحمـد در تاریـخ ۱۴۰۰/۰۹/۲۴ مفقود گردیده و از درجه اعتبار ساقط می باشد.

کارت ملـی بـه شـماره ۳۷۸۱۷۲۲۲۱۱ متعلـق بـه خلیـل مـرادی فرزنـد محمـد در تاریـخ ۱۴۰۰/۰۹/۰۵مفقـود گردیـده و از درجـه اعتبـار سـاقط مـی باشـد.

کارت ملـی بـه شـماره ۰۴۹۰۱۲۷۴۱۱ متعلـق بـه محمـد میرزائـی فرزنـد احمـد در تاریـخ ۱۴۰۰/۰۸/۱۵مفقـود گردیـده و از درجـه اعتبـار سـاقط مـی باشـد.

گواهینامـه موتورسـیکلت وبیمـه نامـه موتـور سـیکلت وکارت موتـور بـه شـماره پـلاک ۱۳۶ایـران ۱۳۴۴۳وبـه شـماره شاسـیIRAN۸۵۱۰MS۵۰۰۰۷۷ متعلـق بـه آقـای مرتضـی صبـاغ پـور آذریـان فرزنـد محمـد در تاریـخ۱۴۰۰/۹/۱۰ مفقـود گردیـده و از درجـه اعتبـار سـاقط مـی باشـد.

۲۰۶۵

گواهینامـه پایـه سـه بـه شـماره ۰۴۱۰۶۳۸۷۴۹ و کارت ماشـین بـه شـماره ۱۵ ط ۷۸۸ ایـران ۳۰ متعلـق بـه محمدصـادق شـیبانی کارخانـه فرزنـد علـی در تاریـخ ۱۴۰۰/۰۹/۰۱ مفقـود گردیـده و از درجه اعتبار ساقط می باشد.

۲۰۸۴

کارت ملـی بـه شـماره ۰۰۱۱۸۷۰۶۶۴ متعلـق بـه نیمـا احمـدی فرزنـد تقـی در تاریـخ ۱۴۰۰/۰۵/۲۰مفقود گردیده و از درجه اعتبار ساقط می باشد.

کارت ملـی بـه شـماره ۳۷۳۱۷۴۱۷۲۵ متعلـق بـه بهمـن نجیبـی فرزنـد شـکراله در تاریـخ ۱۴۰۰/۰۹/۰۱مفقـود گردیـده و از درجـه اعتبـار سـاقط مـی باشـد.

گواهینامـه و کارت ملـی بـه شـماره ۶۰۲۹۷۱۶۶۱۱ متعلـق بـه صفـر صفـری فرزنـد محمـد آقـا در تاریـخ ۱۴۰۰/۰۹/۰۱ مفقـود گردیـده و از درجـه اعتبـار سـاقط مـی باشـد.

کارت ملـی بـه شـماره ۰۶۱۰۱۷۰۰۴۱ متعلـق بـه مهدیـه سـعیدی فرزنـد امیـن الـه در تاریـخ ۱۴۰۰/۰۹/۲۶مفقـود گردیـده و از درجـه اعتبـار سـاقط مـی باشـد.

گواهینامـه و کارت ملـی بـه شـماره ۰۰۷۷۷۷۵۷۴۰ متعلـق بـه فائـزه قدیانـی فرزنـد ابوالفضـل در تاریـخ ۱۴۰۰/۰۹/۲۷ مفقـود گردیـده و از درجـه اعتبـار سـاقط مـی باشـد.

کارت ملـی بـه شـماره ۰۹۱۹۷۱۶۳۴۲ متعلـق بـه مرضیـه محمـدی فرزنـد عزیزعلـی در تاریـخ ۱۴۰۰/۰۹/۲۴مفقـود گردیـده و از درجـه اعتبـار سـاقط مـی باشـد.

کارت ملـی بـه شـماره ۰۰۷۰۱۱۱۱۲۱ متعلـق بـه ایمـان حسـین کاظمـی فرزنـد غلامرضـا در تاریـخ ۱۴۰۰/۰۷/۰۱ مفقـود گردیـده و از درجـه اعتبـار سـاقط مـی باشـد.

کارت ملـی بـه شـماره ۳۸۷۰۹۷۷۰۷۸ متعلـق بـه علـی نـاوه کـش فرزنـد نصرالـه در تاریـخ ۱۴۰۰/۰۵/۰۱مفقـود گردیـده و از درجـه اعتبـار سـاقط مـی باشـد.

کارت ملـی بـه شـماره ۰۴۴۱۰۳۱۹۲۷ متعلـق بـه علـی اشـکانی کیسـمی فرزنـد جمشـید در تاریـخ ۱۴۰۰/۰۹/۲۸ مفقـود گردیـده و از درجـه اعتبـار سـاقط مـی باشـد.

۲۳۰۲

گواهینامـه پایـه سـه بـه شـماره ملـی ۲۰۲۰۳۶۱۷۸۷ و مـدرک فنـی حرفـه ای و فلـش همـراه بـا او تـی جـی و کارت بانـک کارت بانکـی ملـت سـپه کارت واکسـن کرونـا و دو عـدد انگشـتر نقـره متعلـق بـه نرگـس لکزایـی فرزنـد حاجـی در تاریـخ ۱۴۰۰/۰۹/۲۶ مفقـود گردیـده و از درجه اعتبار ساقط می باشد.

کارت ملـی هوشـمند بـه شـماره ملـی ۲۲۴۹۲۸۵۴۸۹ متعلـق بـه رحمـت تاجیـک شـاهدهی فرزنـد جعفـر در تاریـخ ۱۴۰۰/۰۹/۰۵ مفقـود گردیـده و از درجـه اعتبـار سـاقط مـی باشـد.

کارت پایـان خدمـت بـه شـماره ملـی ۲۱۲۲۴۸۹۳۹۱ متعلـق بـه مهـران خـان بیکـی فرزنـد رمضـان در تاریـخ ۱۴۰۰/۰۱/۰۱ مفقـود گردیـده و از درجـه اعتبـار سـاقط مـی باشـد.

۲۵۰۱

کارت ملـی بـه شـماره ۱۱۴۱۰۴۴۴۶۳ و کارت سـوخت بـه شـماره ۲۳ایـران۸۷۴س۹۱ متعلـق بـه رحمـان حـاج حیـدری ورنوسـفادرانی فرزنـد عبـاس در تاریـخ ۱۴۰۰/۰۹/۰۵ مفقـود گردیـده و از درجه اعتبار ساقط می باشد.

۲۵۰۳

کارت ملـی بـه شـماره ۱۹۶۰۵۴۸۶۰۳ و شناسـنامه بـه شـماره ۰ متعلـق بـه الهـام صیـد علـی ونـد بـوری فرزنـد اسـکندر در تاریـخ ۱۴۰۰/۰۷/۳۰ مفقـود گردیـده و از درجـه اعتبـار ساقط می باشد.

گواهینامـه پایـه دو متعلـق بـه امیـن فراجـی فرزنـد علیرضـا در تاریـخ ۱۴۰۰/۰۹/۲۶ مفقـود گردیـده و از درجـه اعتبـار سـاقط مـی باشـد.

کارت ملـی بـه شـماره ۱۹۶۰۳۸۹۴۹۱ و گواهینامـه پایـه سـه و بیمـه نامـه ماشـین و کارت سـوخت و معاینـه فنـی متعلـق بـه عبـاس اسـدی پـور فرزنـد یـار علـی در تاریـخ۱۴۰۰/۰۹/۲۷ مفقـود گردیـده و از درجـه اعتبـار سـاقط مـی باشـد.

کارت ملـی بـه شـماره ۰۵۲۰۳۲۶۹۱۱ متعلـق بـه ناهیـد اخونـدی سـنجانی فرزنـد قربانعلـی در تاریـخ ۱۴۰۰/۰۹/۲۲ مفقـود گردیـده و از درجـه اعتبـار سـاقط مـی باشـد.

کارت ملـی بـه شـماره ۱۹۷۱۸۳۷۵۴۷ و گواهینامـه پایـه دو متعلـق بـه شـاپور براتـی فرزنـد حیـدر قلـی در تاریـخ ۱۴۰۰/۰۹/۰۱ مفقـود گردیـده و از درجـه اعتبـار سـاقط مـی باشـد.

کارت ملـی بـه شـماره ۱۲۸۹۴۸۰۷۲۹ متعلـق بـه زهـرا اکبـری فرزنـد نـوروز علـی در تاریـخ ۱۴۰۰/۰۹/۲۸مفقـود گردیـده و از درجـه اعتبـار سـاقط مـی باشـد.

کارت ملـی بـه شـماره ۱۲۸۵۱۵۶۶۲۵ متعلـق بـه حمیـد اهـرون فرزنـد ایـرج در تاریـخ ۱۴۰۰/۰۹/۰۱مفقـود گردیـده و از درجـه اعتبـار سـاقط مـی باشـد.

کارت ملـی بـه شـماره ۵۱۱۰۴۹۹۲۴۱ متعلـق بـه علـی ابـدال فرزنـد محمـود در تاریـخ ۱۴۰۰/۰۹/۰۱مفقـود گردیـده و از درجـه اعتبـار سـاقط مـی باشـد.

۲۵۰۴

کارت ملـی هوشـمند بـه شـماره ملـی ۴۰۷۱۹۱۲۹۸۷ متعلـق بـه سیدمحسـن موسـوی فرزنـد سیدقدرت اله در تاریخ ۱۴۰۰/۰۷/۰۱ مفقود گردیده و از درجه اعتبار ساقط می باشد.

رسـید کارت ملـی و شناسـنامه بـه شـماره شناسـنامه ۳۹۲ و کارت ملـی بـه شـماره ملـی ۱۲۸۸۷۹۴۲۲۳ و کارت ماشـین بـه شـماره موتـور M۱۳۳۳۹۵۸۵ و شـماره شاسـی S۱۴۱۲۲۸۱۸۰۶۳۵۰ و شـماره پـلاک ۵۳ ایـران ۲۵۶ ق ۹۹ متعلـق بـه سـیداحمد مرتضویـان دهکـردی فرزنـد سـیدمصطفی در تاریـخ ۱۴۰۰/۰۱/۰۱ مفقـود گردیـده و از درجـه اعتبـار سـاقط مـی باشـد.

۲۵۰۷

کارت ملـی هوشـمند بـه شـماره ۶۳۳۹۹۵۵۰۷۱ و کارت سـوخت بـه شـماره ۶۳۱/۴۱۵۷۷ متعلـق بـه رحمـان کرمـی فرزنـد کرمعلـی در تاریـخ ۱۴۰۰/۰۹/۲۹ مفقـود گردیـده و از درجـه اعتبـار ساقط می باشد.

کارت ملـی هوشـمند بـه شـماره ۵۱۲۹۶۳۵۷۹۵ متعلـق بـه مرتضـی رضوانـی فرزنـد امرالـه در تاریـخ ۱۴۰۰/۰۹/۲۰ مفقـود گردیـده و از درجـه اعتبـار سـاقط مـی باشـد.

شناسـنامه بـه شـماره ۵۵۶ و گذرنامـه بـه شـماره ۵۱۱۰۳۰۹۳۹۶ متعلـق بـه زینـب کوچکـی بادلانـی فرزنـد هـادی در تاریـخ ۱۴۰۰/۰۹/۱۸ مفقـود گردیـده و از درجـه اعتبـار سـاقط مـی باشـد.

۲۵۰۸

کارت ملـی بـه شـماره ۱۲۷۰۸۸۲۱۶۳ متعلـق بـه مهسـا عابـدی سـهروفروزانی فرزنـد شـهرام در تاریخ ۱۴۰۰/۰۹/۲۷ مفقود گردیده و از درجه اعتبار ساقط می باشد.

گواهینامـه پایـه سـه (بـه شـماره ملـی ۴۶۲۱۸۲۳۹۷۳) و کارت سـوخت ماشـین بـه شـماره پـلاک ۶۷ایـران ۳۶د۴۱۹متعلـق بـه حمیـد اسـماعیلی شـیخ شـبانی فرزنـد جعفـر در تاریـخ ۱۴۰۰/۰۸/۰۱مفقـود گردیـده و از درجـه اعتبـار سـاقط مـی باشـد.

کارت ملـی بـه شـماره ۱۲۷۱۷۱۵۶۰۰ متعلـق بـه علـی مقـدور فرزنـد مرتضـی در تاریـخ ۱۴۰۰/۰۹/۰۱مفقـود گردیـده و از درجـه اعتبـار سـاقط مـی باشـد.

کارت ملـی بـه شـماره ۱۲۸۱۶۹۳۸۵۵ و کارت جانبـازی و کارت بازنشسـتگی نیـروی انتظامـی متعلـق بـه سـیدمرتضی باطنـی فرزنـد محمدعلـی در تاریـخ ۱۴۰۰/۰۷/۰۱ مفقـود گردیـده و از درجـه اعتبـار سـاقط مـی باشـد.

۲۵۲۵

گواهینامـه پایـه دو و کارت ملـی بـه شـماره ۵۴۱۹۷۶۰۷۲۱ متعلـق بـه الهـام نـوری فرزنـد ابراهیم در تاریخ ۱۴۰۰/۰۹/۰۱ مفقود گردیده و از درجه اعتبار ساقط می باشد.

۲۵۷۱

شناسـنامه و کارت ملـی بـه شـماره ۲۲۸۱۷۰۱۶۰۳ متعلـق بـه نرگـس زارع فرزنـد علـی بخـش در تاریخ ۱۴۰۰/۰۷/۰۴ مفقود گردیده و از درجه اعتبار ساقط می باشد.

کارت ملـی بـه شـماره ۲۲۹۷۶۵۶۴۰۸ متعلـق بـه مـژده سـبحانی فرزنـد محمـد جـواد در تاریـخ ۱۴۰۰/۰۹/۲۴مفقـود گردیـده و از درجـه اعتبـار سـاقط مـی باشـد.

بـرگ سـبز خودرو۲۰۶ تیپ دو سـفید مـدل ۹۹ به شـماره شاسـی NAAP۰۳EE۹LJ۰۲۰۲۹۱ و شـماره موتـور ۱۸۲A۰۱۰۵۷۹۷ و شـماره پـلاک ۷۲ی۲۸۹ایـران ۹۳متعلـق بـه طنـاز آزاد فرزنـد احمـد رضـا در تاریـخ ۱۴۰۰/۰۲/۰۱ مفقـود گردیـده و از درجـه اعتبـار سـاقط مـی باشـد.

کارت ملـی بـه شـماره ۲۲۸۲۳۰۶۶۸۶ متعلـق بـه میـلاد دهقانـی فرزنـد رحیـم در تاریـخ ۱۴۰۰/۰۹/۱۰مفقـود گردیـده و از درجـه اعتبـار سـاقط مـی باشـد.

شناسـنامه بـه شـماره ۵۰۰۸ و بـه شـماره ملـی ۲۳۰۰۷۴۶۷۷۸ متعلـق بـه ثمیـن قنبـرزاده فرزنـد احمـد در تاریـخ ۱۴۰۰/۰۵/۳۰ مفقـود گردیـده و از درجـه اعتبـار سـاقط مـی باشـد.

کارت ملـی بـه شـماره ۲۵۶۰۴۸۹۳۱۷ متعلـق بـه هدیـه یزدانـی نیـا فرزنـد علیرضـا در تاریـخ ۱۴۰۰/۰۱/۱۸مفقـود گردیـده و از درجـه اعتبـار سـاقط مـی باشـد.

کارت ملـی بـه شـماره ۲۲۸۲۴۶۸۷۶۷ متعلـق بـه سـجاد عزیـزی فرزنـد عبدالرسـول در تاریـخ ۱۴۰۰/۰۸/۲۵مفقـود گردیـده و از درجـه اعتبـار سـاقط مـی باشـد.

کارت ملـی بـه شـماره ۲۲۸۳۳۲۹۲۰۵ متعلـق بـه حدیـث صیـادی فـرد فرزنـد علـی رضـا در تاریـخ ۱۳۹۹/۰۱/۰۴ مفقـود گردیـده و از درجـه اعتبـار سـاقط مـی باشـد.

۲۶۰۱

گواهینامـه پایـه دو و کارت پایـان خدمـت بـه شـماره ملـی ۰۹۳۸۹۶۹۷۵۷ متعلـق بـه مجتبـی حیـدری نـژاد فرزنـد حسـینعلی در تاریـخ ۱۴۰۰/۰۹/۲۸ مفقـود گردیـده و از درجـه اعتبـار ساقط می باشد.

کارت ملـی بـه شـماره ۰۷۹۱۰۷۷۷۸۰ متعلـق بـه بتـول برزوئـی فرزنـد رمضانعلـی در تاریـخ ۱۴۰۰/۰۳/۰۱مفقـود گردیـده و از درجـه اعتبـار سـاقط مـی باشـد.

گواهینامـه پایـه دو و کارت ملـی بـه شـماره ملـی ۰۸۷۲۷۹۱۱۷۳ متعلـق بـه محمـد یونسـی محمـودی فرزنـد غلامرضـا و کارت خـودرو و بیمـه نامـه و کارت سـوخت پرایـد سـفید مـدل ۱۳۹۳ بـه شـماره پـلاک ۷۳ ص ۷۶۲ ایـران ۷۴ و شـماره شاسـی NAS۴۱۱۱۰E۳۶۹۸۳۶۶ و شـماره موتـور M۱۵/ ۵۲۵۶۱۵۵ بـه نـام صفرعلـی پاشـایی سـرخ در تاریـخ ۱۴۰۰/۰۹/۲۷ مفقـود گردیـده و از درجـه اعتبـار سـاقط مـی باشـد.

کارت ملـی بـه شـماره ۳۶۱۱۱۹۸۷۱۴ متعلـق بـه حامـد ریگـی فرزنـد محمدنبـی در تاریـخ ۱۴۰۰/۰۹/۰۷مفقـود گردیـده و از درجـه اعتبـار سـاقط مـی باشـد.

کارت ملـی بـه شـماره ۰۷۴۸۴۱۸۱۹۹ متعلـق بـه اقـدس ذوالفقـاری فرزنـد علـی محمـد در تاریـخ ۱۴۰۰/۰۷/۰۱ مفقـود گردیـده و از درجـه اعتبـار سـاقط مـی باشـد.

کارت ملـی بـه شـماره ۰۹۴۳۹۵۱۰۷۰ متعلـق بـه مجتبـی خالویـی فرزنـد غـلام عبـاس در تاریـخ ۱۴۰۰/۰۹/۲۸ مفقـود گردیـده و از درجـه اعتبـار سـاقط مـی باشـد.

کارت ملـی بـه شـماره ۵۷۲۰۰۷۱۲۶۱ متعلـق بـه فریبـا قانعـی فرزنـد احمـد در تاریـخ ۱۴۰۰/۰۱/۰۱مفقـود گردیـده و از درجـه اعتبـار سـاقط مـی باشـد.

گواهینامـه پایـه دو و کارت ملـی بـه شـماره ملـی ۰۹۲۲۶۵۱۶۲۰ و کارت سـوخت پرایـد مشـکی مـدل ۱۳۸۴ بـه شـماره پـلاک ۶۴ ن ۳۱۵ ایـران ۷۴ متعلـق بـه وحیـد نخعـی فرزنـد علیرضـا در تاریـخ ۱۴۰۰/۰۲/۰۱ مفقـود گردیـده و از درجـه اعتبـار سـاقط مـی باشـد.

کارت پایـان خدمـت و کارت ملـی بـه شـماره ملـی ۰۷۰۳۲۴۱۸۱۸ و کارت خـودرو و کارت سـوخت پرایـد ۱۴۱ مـدل ۱۳۹۰ سـفیدرنگ بـه شـماره پـلاک ۵۶ د ۵۷۸ ایـران ۸۴ و شـماره شاسـی S۳۴۸۲۲۹۰۳۵۱۰۷۷ و شـماره موتـور ۴۳۳۳۷۰۴ متعلـق بـه مهـدی منصـوری فرزنـد غلامرضـا در تاریـخ ۱۴۰۰/۰۹/۲۹ مفقـود گردیـده و از درجـه اعتبـار سـاقط مـی باشـد.

شناسـنامه بـه شـماره ۱۳۹۶و شـماره ملـی ۰۹۳۹۷۲۸۹۷۴ متعلـق بـه موسـی نهفتـه فرزنـد احمـد و شناسـنامه بـه شـماره ملـی ۰۹۲۹۷۷۶۳۹۹ متعلـق بـه مصطفـی نهفتـه فرزنـد موسـی در تاریـخ ۱۴۰۰/۰۷/۰۴ مفقـود گردیـده و از درجـه اعتبـار سـاقط مـی باشـد.

۲۶۰۲

کارت ملـی بـه شـماره ملـی ۰۸۴۸۶۷۲۰۲۱ متعلـق بـه هـادی جاویـد فرزنـد حسـین در تاریـخ ۱۴۰۰/۰۹/۱۸مفقـود گردیـده و از درجـه اعتبـار سـاقط مـی باشـد

کارت ملـی بـه شـماره ملـی۰۷۷۰۲۴۸۲۹۲ متعلـق بـه احمـد رضائـی بابـا رمضـان فرزنـد حسـین در تاریـخ ۱۴۰۰/۰۹/۱۵ مفقـود گردیـده و از درجـه اعتبـار سـاقط مـی باشـد

کارت ملـی بـه شـماره ملـی ۳۶۲۰۸۸۰۸۴۰ متعلـق بـه محمـد عصـار فرزنـد غلامحسـین در تاریـخ ۱۴۰۰/۰۸/۲۸ مفقـود گردیـده و از درجـه اعتبـار سـاقط مـی باشـد

۲۸۰۱

کارت ملـی بـه شـماره ۲۲۱۹۸۶۱۵۷۰ متعلـق بـه مصطفـی مقیمـی الموتـی فرزنـد تیمـور در تاریخ ۱۴۰۰/۰۹/۲۸ مفقود گردیده و از درجه اعتبار ساقط می باشد

۲۹۰۱

کارت ملـی بـه شـماره ۴۲۰۹۳۸۷۹۵۹ متعلـق بـه زینـب احمـدی تبـار فرزنـد محمدحسـین در تاریخ ۱۴۰۰/۰۹/۲۴ مفقود گردیده و از درجه اعتبار ساقط می باشد.

کارت ملـی بـه شـماره ۶۴۴۹۸۷۲۴۴۶ متعلـق بـه سـیدعباس حسـینی فرزنـد سیدهاشـم در تاریـخ ۱۴۰۰/۰۱/۰۱ مفقـود گردیـده و از درجـه اعتبـار سـاقط مـی باشـد.

کارت عابربانـک و کارت ملـی بـه شـماره ۰۰۸۳۰۰۹۲۷۲ متعلـق بـه علیرضـا رجبـی فرزنـد سـیف الـه در تاریـخ ۱۴۰۰/۰۹/۱۹ مفقـود گردیـده و از درجـه اعتبـار سـاقط مـی باشـد.

کارت ملـی بـه شـماره ۰۰۸۳۱۳۷۲۲۱ متعلـق بـه حمیـد حسـنی فرزنـد محمدرضـا در تاریـخ ۱۴۰۰/۰۹/۰۱مفقـود گردیـده و از درجـه اعتبـار سـاقط مـی باشـد.

کارت ملـی بـه شـماره ۴۲۰۰۴۴۳۵۹۷ متعلـق بـه احسـان نظریـان فرزنـد علـی عبـاس در تاریـخ ۱۴۰۰/۰۹/۲۴مفقـود گردیـده و از درجـه اعتبـار سـاقط مـی باشـد.

گذرنامـه بـه شـماره OA۱۳۴۱۲۱۹ متعلـق بـه سـیدعارف حسـینی فرزنـد سیدهاشـم در تاریـخ ۱۴۰۰/۰۹/۰۱مفقـود گردیـده و از درجـه اعتبـار سـاقط مـی باشـد.

گواهینامـه پایـه دو بـه شـماره ۰۰۱۸۹۸۶۶۴۱ متعلـق بـه مهدیـه رضائـی فرزنـد ابوالفضـل در تاریـخ ۱۴۰۰/۰۹/۲۰ مفقـود گردیـده و از درجـه اعتبـار سـاقط مـی باشـد.

کارت ملـی بـه شـماره ۱۰۶۰۴۳۳۱۷۶ متعلـق بـه حسـین مهدیانـی فرزنـد اکبـر در تاریـخ ۱۴۰۰/۰۹/۱۲مفقـود گردیـده و از درجـه اعتبـار سـاقط مـی باشـد.

کارت ملی به شماره ۰۰۵۶۱۰۷۷۳۰ و گواهینامه پایه دو به شماره ۰۰۵۶۱۰۷۷۳۰ و کارت ماشین به شماره ۹۱۲ق۴۸ / ۳۳ و کارت موتور به شماره ۶۶۴۳۲ /۱۳۴ متعلق به حسین فرخی کرمانی فرزند محمد در تاریخ ۱۴۰۰/۰۹/۲۶ مفقود گردیده و از درجه اعتبار ساقط می باشد.

بیمه نامه و کارت ملی به شماره ۰۷۹۱۸۸۷۵۰۲ متعلق به عباسعلی دارینی فرزند محمدحسین در تاریخ ۱۴۰۰/۰۹/۰۱ مفقود گردیده و از درجه اعتبار ساقط می باشد.

کارت ملی به شماره ۰۰۶۵۳۲۳۰۹۲ متعلق به پیام هدایتی فرزند حسینعلی در تاریخ ۱۴۰۰/۰۱/۰۱مفقود گردیده و از درجه اعتبار ساقط می باشد.

برگ سبز خودرو به شماره پلاک ۶۳۸ ط ۹۳/ ۴۰ وشماره شاسی NAAN۰۱CE۶MH۶۳۷۸۴۸ وشماره موتور ۱۲۴K۱۶۳۴۱۰۷ متعلق به امیرحسین حسن زاده فرزند رضا در تاریخ ۱۴۰۰/۰۹/۱۷مفقود گردیده و از درجه اعتبار ساقط می باشد.

کارت ملی به شماره ۰۴۳۹۸۷۳۴۹۵ متعلق به محبوبه محمدی فرزند کریم در تاریخ ۱۴۰۰/۰۹/۲۰مفقود گردیده و از درجه اعتبار ساقط می باشد.

کارت ملی به شماره ۰۰۸۲۰۱۹۵۵۱ متعلق به حسین کلاته عربی فرزند علی محمد در تاریخ ۱۴۰۰/۰۸/۰۱ مفقود گردیده و از درجه اعتبار ساقط می باشد.//

کارت ملی به شماره ۰۰۶۶۱۶۹۲۲۴ متعلق به خانم اعظم ملکی کهنگی فرزند علی اکبر در تاریخ ۱۴۰۰/۰۹/۰۷ مفقود گردیده و از درجه اعتبار ساقط می باشد.

رسید کارت ملی هوشمند وکارت پایان خدمت و گواهینامه پایه دو متعلق به آقای مهدی حبشی فرزند قدرت به کد ملی ۱۶۷۲۶۶۲۹۹۰ در تاریخ ۱۴۰۰/۰۹/۱۸ مفقود گردیده و از درجه اعتبار ساقط می باشد.

کارت ملی به شماره ۰۰۸۲۴۴۴۸۹۷ و کارت سوخت و کارت ماشین به شماره پلاک ۷۵۸ط۵۵/۷۵۸ و شماره شاسی ۸۳۶۵۵۱۰۸ و شماره موتور ۱۰FSS۱۴۸۶۷۷۹۵ متعلق به خانم معصومه حیاتی آشتیانی فرزند غلامحسین در تاریخ ۱۴۰۰/۰۹/۰۷ مفقود گردیده و از درجه اعتبار ساقط می باشد.

برگ کمپانی و برگ سبز خودرو به شماره پلاک۷۴۹/۴۴ و۶۳ و شماره شاسی ۸۰۷۱۲۴۳۳ و شماره موتور ۲۲۳۲۸۰۱۰۴۹۵ متعلق به آقای بهادر مهدوی فرزند محمد به کدملی ۰۰۴۹۵۶۶۹۲۱ در تاریخ ۱۴۰۰/۰۷/۰۱ مفقود گردیده و از درجه اعتبار ساقط می باشد.

جواز کسب صحافی متعلق به آقای حسن انصاری فرزند علی اصغر به کدملی ۰۰۳۷۰۲۹۰۱۰ در تاریخ ۱۳۹۹/۰۲/۰۱ مفقود گردیده و از درجه اعتبار ساقط می باشد.

۲۹۰۲

شناسنامه به شماره ۵۹۰۹۹۸۷۴۶۱ متعلق به شاهین پرهیزکاری فرزند شمس الدین در تاریخ ۱۴۰۰/۰۱/۰۱ مفقود گردیده و از درجه اعتبار ساقط می باشد

کارت پایان خدمت به شماره متعلق به حسن اسماعیلی چهرق فرزند بایرامعلی در تاریخ ۱۳۹۰/۰۶/۲۰مفقود گردیده و از درجه اعتبار ساقط می باشد

شناسنامه به شماره و کارت ملی به شماره ۰۰۶۶۶۸۰۹۳۱ متعلق به مریم حمیدی زاده فرزند علی اکبر در تاریخ ۱۳۹۸/۰۱/۰۱ مفقود گردیده و از درجه اعتبار ساقط می باشد

کارت ملی به شماره ۰۰۲۱۰۶۵۱۷۹ متعلق به امیرحسین دانش بجندی فرزند میکائیل در تاریخ ۱۳۹۹/۰۱/۰۱ مفقود گردیده و از درجه اعتبار ساقط می باشد

کارت ملی به شماره ۴۱۹۹۲۷۲۸۶۰ متعلق به شمس الدین کوشکی فرزند صیدرضا در تاریخ ۱۴۰۰/۰۶/۰۱ مفقود گردیده و از درجه اعتبار ساقط می باشد

کارت ملی به شماره ۶۳۶۹۳۲۸۵۳۷ متعلق به حافظعلی زارعی فرزند آقاعلی در تاریخ ۱۴۰۰/۰۷/۰۱مفقود گردیده و از درجه اعتبار ساقط می باشد

کارت ملی به شماره ۰۰۵۶۴۴۱۵۳۳ و گواهینامه پایه دو به شماره متعلق به قاسم میری فرزند حسین در تاریخ ۱۴۰۰/۰۵/۲۰ مفقود گردیده و از درجه اعتبار ساقط می باشد

کارت ملی به شماره ۱۸۱۶۹۶۳۰۰۳ و گواهینامه پایه دو به شماره و کارت ماشین به شماره و کارت سوخت به شماره متعلق به محمدرضا حسین زاده دهاقانی فرزند محمدحسن در تاریخ ۱۴۰۰/۰۹/۲۱ مفقود گردیده و از درجه اعتبار ساقط می باشد

کارت ملی به شماره ۲۶۶۰۱۶۱۷۳۹ متعلق به هادی جماعتی مالوانی فرزند داود در تاریخ ۱۴۰۰/۰۹/۲۰مفقود گردیده و از درجه اعتبار ساقط می باشد

کارت ملی به شماره ۳۵۹۱۵۹۵۴۳۸ متعلق به احمد عذباشی فرزند حسینعلی در تاریخ ۱۴۰۰/۰۷/۲۰مفقود گردیده و از درجه اعتبار ساقط می باشد

کارت ملی به شماره ۲۲۴۰۲۹۲۰۷۵ و گواهینامه پایه دو به شماره و کارت موتور به شماره و کارت سوخت به شماره متعلق به حسین ساوری فرزند قاسمعلی در تاریخ ۱۴۰۰/۰۹/۱۶مفقود گردیده و از درجه اعتبار ساقط می باشد

کارت ملی به شماره ۱۷۲۹۸۹۱۵۴۳ متعلق به رقیه حسین زاده ساربان قلی فرزند عزیز در تاریخ ۱۴۰۰/۰۷/۰۱ مفقود گردیده و از درجه اعتبار ساقط می باشد

شناسنامه به شماره ۱۵۵۲ متعلق به میترا خلج فرزند اسدالله در تاریخ۱۴۰۰/۰۳/۰۱ مفقود گردیده و از درجه اعتبار ساقط می باشد

کارت ملی و شناسنامه و کارت پایان خدمت و گواهینامه به و دفترچه بیمه متعلق به حسن صفرعلی پور فرزند حسین در تاریخ ۱۴۰۰/۰۹/۲۰ مفقود گردیده و از درجه اعتبار ساقط می باشد

کارت ملی به شماره ۲۶۹۱۱۲۴۸۹۴ متعلق به عسل آرمین فر فرزند جابر در تاریخ ۱۴۰۰/۰۸/۰۱ مفقود گردیده و از درجه اعتبار ساقط می باشد

کارت ملی به شماره ۰۰۶۰۱۲۲۵۲۸ متعلق به امنه ابرازی فرزند یوسف در تاریخ ۱۴۰۰/۰۸/۰۱مفقود گردیده و از درجه اعتبار ساقط می باشد

کارت ماشین به شماره ۷۷ایران۸۳۷س۳۷ و برگ سبز خودرو به شماره شاسی S۱۴۱۲۲۸۱۷۶۹۴۴۸ و شماره موتور ۰۰۳۰۶۱۵۳به شماره ملی ۰۰۵۵۷۱۵۱۵۱ متعلق به مسعود عظیمی فرزند محبوب در تاریخ ۱۳۹۹/۰۵/۲۰ مفقود گردیده و از درجه اعتبار ساقط می باشد.

گواهینامه به شماره ۰۰۵۷۳۷۵۰۸۹ متعلق به رضا سردشتی فرزند مسلم در تاریخ ۱۴۰۰/۰۹/۲۵مفقود گردیده و از درجه اعتبار ساقط می باشد.

کارت سوخت و بیمه نامه ماشین به شماره ملی ۰۰۵۷۳۷۵۰۸۹ و کارت ماشین به شماره ۱۱ایران۴۴۱ج۷۴ متعلق به رضا سردشتی فرزند مسلم در تاریخ ۱۴۰۰/۰۹/۲۵ مفقود گردیده و از درجه اعتبار ساقط می باشد.

کارت ملی به شماره ۰۰۵۱۵۸۰۴۴۶ متعلق به محمد حسن وجکانی فرزند محمود در تاریخ ۱۴۰۰/۰۹/۲۶ مفقود گردیده و از درجه اعتبار ساقط می باشد

کارت ملی به شماره ۰۰۷۶۳۵۲۹۱۹ و شناسنامه متعلق به علی طلایی شام اسبی فرزند اسدالله در تاریخ ۱۴۰۰/۰۹/۲۵ مفقود گردیده و از درجه اعتبار ساقط می باشد

کارت ملی به شماره ۴۴۰۰۱۸۵۵۹۱ متعلق به سپیده افشاری راد فرزند علی در تاریخ ۱۳۹۸/۱۰/۰۱مفقود گردیده و از درجه اعتبار ساقط می باشد.

کارت ملی به شماره ۰۰۲۵۱۹۲۷۱۱ متعلق به علیرضا یوسفی فرزند اکبر در تاریخ ۱۴۰۰/۰۸/۰۱ مفقود گردیده و از درجه اعتبار ساقط می باشد.

کارت ملی به شماره ۳۹۶۰۲۳۹۴۸۳ و شناسنامه و گواهینامه و کارت ماشین به شماره ۲۰ایران۱۲۸ط۲۳ متعلق به شهاب ابراهیمی فرزند نصرت الله در تاریخ۱۴۰۰/۰۱/۰۱ مفقود گردیده و از درجه اعتبار ساقط می باشد.

کارت ملی به شماره ۱۸۸۱۶۸۱۳۴۳ و شناسنامه متعلق به هاجر ترکالکی فرزند اسداله در تاریخ ۱۴۰۰/۰۶/۰۱ مفقود گردیده و از درجه اعتبار ساقط می باشد.

کارت ملی به شماره ۰۰۶۰۷۱۵۴۹۹ و گواهینامه و کارت ماشین متعلق به عباس محمدی فرزند رحیم در تاریخ ۱۴۰۰/۰۷/۰۱ مفقود گردیده و از درجه اعتبار ساقط می باشد.

گواهینامه به شماره ۳۳۱۰۲۰۳۹۷۲ و کارت ماشین و بیمه نامه و سفته ۱۲میلیونی متعلق به محسن رستمی فرزند رسول در تاریخ ۱۴۰۰/۰۲/۰۱ مفقود گردیده و از درجه اعتبار ساقط می باشد.

کارت ملی به شماره ۰۱۱۰۱۰۲۰۷۱ متعلق به فاطمه سلیمی فرزند اصغر در تاریخ ۱۳۹۹/۰۵/۰۱مفقود گردیده و از درجه اعتبار ساقط می باشد

کارت ملی به شماره ۴۹۶۹۶۲۸۲۵۴ متعلق به غلامرضا روشنی فرزند ویس مراد در تاریخ ۱۴۰۰/۰۲/۰۱مفقود گردیده و از درجه اعتبار ساقط می باشد

کارت ملی به شماره ۵۰۲۹۶۰۴۲۷۸ متعلق به علی رسولی فرزند علی محمد در تاریخ ۱۴۰۰/۰۵/۱۰مفقود گردیده و از درجه اعتبار ساقط می باشد

کارت ملی به شماره ۲۶۸۰۲۱۸۳۰۲ متعلق به ابوالفضل شریعتی رودسری فرزند محمد حسین در تاریخ ۱۴۰۰/۰۹/۱۲ مفقود گردیده و از درجه اعتبار ساقط می باشد

کارت ملی به شماره ۵۷۸۹۹۱۳۸۳۰ متعلق به فلاحی جعفر کلایی فرزند علی مراد در تاریخ ۱۴۰۰/۰۹/۱۷ مفقود گردیده و از درجه اعتبار ساقط می باشد

کارت ملی به شماره ۰۰۸۳۴۷۰۱۷۴ متعلق به ناهید طاهرزاده قاسم قشلاقی فرزند علی در تاریخ ۱۴۰۰/۰۷/۰۱ مفقود گردیده و از درجه اعتبار ساقط می باشد

کارت نظام پزشکی و پروانه مطب متعلق به سیدمحمدباقر موسوی فرزند سیدرضا با کد ملی ۰۰۴۷۸۰۵۰۲۱در تاریخ ۱۳۹۸/۰۱/۰۱ مفقود گردیده و از درجه اعتبار ساقط می باشد.

کارت ملی به شماره ۰۰۵۰۱۶۲۲۴۱ متعلق به صغری جعفری شرق فرزند مرتضی در تاریخ ۱۴۰۰/۰۹/۰۸ مفقود گردیده و از درجه اعتبار ساقط می باشد.

کارت پایان خدمت به شماره ۰۰۵۰۵۷۶۰۵۴ متعلق به فریبرز ذوالقدریان فرزند محمود در تاریخ ۱۴۰۰/۰۳/۰۳ مفقود گردیده و از درجه اعتبار ساقط می باشد.

کارت ملی به شماره ۶۲۷۹۸۹۷۸۰۱ و گواهینامه متعلق به فاطمه زندی فرزند علی اصغر در تاریخ ۱۴۰۰/۰۹/۱۳ مفقود گردیده و از درجه اعتبار ساقط می باشد.

شناسنامه به شماره ۰۰۲۵۵۲۴۱۳۵ متعلق به مرتضی رسولی فرزند ابوالفضل در تاریخ ۱۴۰۰/۰۹/۱۷مفقود گردیده و از درجه اعتبار ساقط می باشد.

کارت ملی به شماره ۰۰۱۰۲۴۰۰۱۲ متعلق به حسام قاسمی کلده فرزند حسین در تاریخ ۱۴۰۰/۰۸/۲۸ مفقود گردیده و از درجه اعتبار ساقط می باشد.

کارت ملی به شماره ۰۰۱۴۳۰۵۰۵۴ و گواهینامه متعلق به مهران یزدان پناه استرمی فرزند اسمعیل در تاریخ ۱۴۰۰/۰۹/۲۰ مفقود گردیده و از درجه اعتبار ساقط می باشد.

کارت ملی به شماره ۰۰۱۹۳۲۸۲۰۶ متعلق به مهدی نوروز زاده فرزند مجید در تاریخ ۱۴۰۰/۰۵/۱۴مفقود گردیده و از درجه اعتبار ساقط می باشد.

گواهینامه به شماره ۰۶۳۰۳۱۰۶۱۰ متعلق به محمود کبیری اصل فرزند نوروز در تاریخ ۱۴۰۰/۰۹/۱۰مفقود گردیده و از درجه اعتبار ساقط می باشد.

کارت ملی به شماره ۰۰۸۳۸۷۰۵۲۰ و کارت پایان خدمت متعلق به احمد دورباش فرزند عبدلله در تاریخ ۱۴۰۰/۰۸/۰۱ مفقود گردیده و از درجه اعتبار ساقط می باشد

کارت ملی به شماره ۱۳۶۰۱۱۲۵۳۷ و شناسنامه و کارت پایان خدمت و کارت ماشین به شماره ۴۵ایران۱۸۸م۶۱ متعلق به وحید نجاتی نوجه ده فرزند اروجعلی در تاریخ ۱۴۰۰/۰۸/۰۱ مفقود گردیده و از درجه اعتبار ساقط می باشد.

کارت ملی به شماره ۰۰۳۵۶۴۴۶۶۴ متعلق به وطن دوست فرزند جبراییل در تاریخ ۱۴۰۰/۰۹/۱۸مفقود گردیده و از درجه اعتبار ساقط می باشد

کارت ملی به شماره ۳۹۷۹۷۷۴۷۳۲ متعلق به فتح اله اردلانی فرزند قدرت اله در تاریخ ۱۳۹۹/۰۱/۰۱مفقود گردیده و از درجه اعتبار ساقط می باشد

کارت ملی به شماره ۰۰۴۹۰۴۷۳۰۲ متعلق به ایرج فاتحی فرزند براتعلی در تاریخ ۱۴۰۰/۰۹/۱۹مفقود گردیده و از درجه اعتبار ساقط می باشد

۲۹۰۳

کارت ملی هوشمند و کارت های بانکی به شماره ۴۱۳۳۳۱۳۳۴۸ متعلق به احمد گودرزی فرزند علی در تاریخ ۱۴۰۰/۰۸/۰۱ مفقود گردیده و از درجه اعتبار ساقط می باشد.

کارت ملی هوشمند به شماره ۰۰۷۸۷۱۲۹۸۱ متعلق به رضا افشارپور فرزند عبدالحسین در تاریخ ۱۴۰۰/۰۸/۰۱ مفقود گردیده و از درجه اعتبار ساقط می باشد.

کارت ملی هوشمند به شماره ۰۷۸۰۷۰۵۰۵۱ متعلق به علی دارابی فرزند غلامعلی در تاریخ ۱۳۹۶/۰۹/۰۱ مفقود گردیده و از درجه اعتبار ساقط می باشد.

کارت ملی هوشمند به شماره ۱۲۹۲۰۷۶۳۸۰ متعلق به سپهر سرلک فرزند سیامک در تاریخ ۱۴۰۰/۰۱/۱۵ مفقود گردیده و از درجه اعتبار ساقط می باشد.

کارت ملی هوشمند و گواهینامه به شماره ۰۰۶۶۹۹۰۶۴۵ متعلق به فاطمه ذوالفقاری فرزند عبداله در تاریخ ۱۴۰۰/۰۹/۲۷ مفقود گردیده و از درجه اعتبار ساقط می باشد.

کارت ملی هوشمند و گواهینامه پایه یک به شماره ۰۰۸۴۱۵۸۷۱۹ متعلق به علی بیات فرزند احمد در تاریخ ۱۴۰۰/۰۴/۰۱ مفقود گردیده و از درجه اعتبار ساقط می باشد.

کارت ملی هوشمند و شناسنامه و گواهینامه و کارت بانکی به شماره ۰۰۷۰۲۳۷۲۰۴ و کارت ماشین و کارت سوخت به شماره ۳۹۱ د ۱۷ ایرلن ۸۸ متعلق به معصومه کیهانی ثابت فرزند ارجعلی در تاریخ ۱۴۰۰/۰۹/۱۰ مفقود گردیده و از درجه اعتبار ساقط می باشد.

کارت ملی هوشمند به شماره ۰۸۷۱۶۵۰۷۶۲ متعلق به یوسف قجری بردر فرزند اکبر در تاریخ ۱۴۰۰/۰۸/۲۰ مفقود گردیده و از درجه اعتبار ساقط می باشد.

گواهینامه و بیمه نامه و سه عدد کارت بانک شهر و کارت بانک صادرات به شماره ۴۲۸۰۸۰۹۴۰۲ متعلق به کلثوم بهنیائی فرزند بخشعلی در تاریخ ۱۴۰۰/۰۹/۲۴ مفقود گردیده و از درجه اعتبار ساقط می باشد.

کارت ملی هوشمند و کارت پایان خدمت به شماره ۰۰۲۳۳۲۵۵۵۷ متعلق به علی حسیبی فرزند ناصر در تاریخ ۱۳۹۹/۰۸/۰۱ مفقود گردیده و از درجه اعتبار ساقط می باشد.

کارت ملی هوشمند به شماره ۰۰۵۵۶۹۸۴۷۶ متعلق به محمد یاری فرزند رضا در تاریخ ۱۴۰۰/۰۶/۰۱مفقود گردیده و از درجه اعتبار ساقط می باشد.

گواهینامه و کارت سوخت به شماره ۰۰۲۳۲۰۲۵۹۹ متعلق به عرفان قهرمان فرزند فرمان در تاریخ ۱۴۰۰/۰۹/۱۵ مفقود گردیده و از درجه اعتبار ساقط می باشد.

گواهینامه به شماره ۴۵۹۱۱۰۳۴۸۱ و کارت ماشین و کارت سوخت و بیمه نامه و معاینه فنی به شماره ۴۷۲ و ۹۶ ایران ۲۰ و با VIN:IROD۸۳۱X۳GLE۰۲۷۶۴ و با شماره شاسی ۸۳MSPE۰۲۷۶۴ و با شماره موتور ۴۶۸۷۲۴ متعلق به منصور رزازان فرزند محمدباقر در تاریخ ۱۴۰۰/۰۹/۰۹ مفقود گردیده و از درجه اعتبار ساقط می باشد.

۲۹۰۹

کارت ملی به شماره ۱۶۵۰۸۳۶۴۲۲ متعلق به عصمت طالبی فرزند محمدعلی در تاریخ ۱۴۰۰/۰۶/۰۱مفقود گردیده و از درجه اعتبار ساقط می باشد.

کارت ملی به شماره ۰۸۲۹۴۴۵۶۸۴ متعلق به زهره ذوالفقاری گلیان فرزند علی اکبر در تاریخ ۱۴۰۰/۰۹/۲۷ مفقود گردیده و از درجه اعتبار ساقط می باشد.

کارت ملی به شماره ۰۰۶۵۳۱۲۱۴۷ و کارت پایان خدمت به شماره ۰۰۶۵۳۱۲۱۴۷ و گواهینامه پایه دو به شماره ۰۰۶۵۳۱۲۱۴۷ و کارت ماشین به شماره ۲۱ ۳۵۹ط۵۷ متعلق به محمدمهدی دستجردی فرزند احمد در تاریخ ۱۴۰۰/۰۸/۲۸ مفقود گردیده و از درجه اعتبار ساقط می باشد.

شناسنامه به شماره ۶۲۳۹۵۳۵۱۶۸ متعلق به احد طهماسبی فرزند یدالله در تاریخ ۱۴۰۰/۰۷/۰۱ مفقود گردیده و از درجه اعتبار ساقط می باشد.

کارت ملی به شماره ۳۷۸۱۵۰۱۲۷۲ و شناسنامه به شماره ۳۷۸۱۵۰۱۲۷۲ و کارت پایان خدمت به شماره ۳۷۸۱۵۰۱۲۷۲ و سایر به شماره کارت ایثارگری متعلق به توفیق علیاری فرزند ذوقعلی در تاریخ ۱۳۹۹/۰۱/۰۱ مفقود گردیده و از درجه اعتبار ساقط می باشد.

۳۰۲۴

گواهینامه پایه دو متعلق به حبیب الله صادقی تله جردی فرزند جمشید در تاریخ ۱۴۰۰/۰۸/۰۱مفقود گردیده و از درجه اعتبار ساقط می باشد

کارت ملی به شماره ۰۴۱۰۱۸۴۲۶۸ متعلق به ابوالفضل هداوند میرزائی فرزند رحیم در تاریخ ۱۴۰۰/۰۶/۰۱ مفقود گردیده و از درجه اعتبار ساقط می باشد

۳۰۴۴

شناسنامه به شماره ۰۱۵۳۴۵۸۳۸۰ متعلق به فاطمه هدی دهقانی محمد آبادی فرزند ابوالفضل در تاریخ ۱۴۰۰/۰۸/۱۵ مفقود گردیده و از درجه اعتبار ساقط می باشد.

کارت ملی به شماره ۴۹۰۰۰۷۴۵۶۱ و گواهینامه پایه دو و بیمه نامه ماشین ومعاینه فنی و کارت ماشین و کارت سوخت به شماره ۷۲ج۷۱۶ایران۷۸ و کارت دانشجویی به شماره ۹۵۰۱۱۱۲۸۰۰۱۳ و کارت عابر بانک به شماره ملی ایران وانصاروسپه ومسکن متعلق به مرتضی خدامرادی فرزند علی در تاریخ ۱۴۰۰/۰۹/۲۸ مفقود گردیده و از درجه اعتبار ساقط می باشد.

۴۰۱۱

کارت ملی هوشمند به شماره ملی ۳۷۳۲۸۶۸۴۸۶ و کارت پایان خدمت به شماره ملی ۳۷۳۲۸۶۸۴۸۶ و گواهینامه پایه سه متعلق به خه بات محمدیان فرزند محمد وکارت ماشین به شماره پلاک ۵۱ایران۹۵۱ج۴۴ متعلق به ایرج کریمی در تاریخ۱۴۰۰/۰۹/۰۷ مفقود گردیده و از درجه اعتبار ساقط می باشد.

کارت ملی هوشمند به شماره ملی ۳۷۹۰۳۴۴۱۸۴ متعلق به مطهره حیدری فرزند مرتضی در تاریخ ۱۴۰۰/۰۶/۰۵ مفقود گردیده و از درجه اعتبار ساقط می باشد.

۴۰۳۰

کارت ملی به شماره ۴۰۷۱۷۳۶۳۹۹ متعلق به الوند رحیمی پور فرزند رحم خدا در تاریخ ۱۴۰۰/۰۹/۰۱مفقود گردیده و از درجه اعتبار ساقط می باشد.

بیمه نامه ماشین و کارت ماشین به شماره ۷۹۸ب۹۶ایران ۳۱ ، پژو۴۰۵جی ال ایکس ، مدل: ۸۷ ، شماره شاسی:NAAM۰۱CA۷۹E۳۹۵۸۸۵، شماره موتور : ۱۲۴۸۷۲۴۵۹۲۴ و چک متعلق به ولی الله حسنوند فرزند میررضا در تاریخ ۱۴۰۰/۰۸/۰۱ مفقود گردیده و از درجه اعتبار ساقط می باشد.

۵۵۰۲

کارت ماشین به شماره پلاک ۴۶ایران ۵۴۹ن ۳۹ و شماره شاسی ۴۰۴۵۰۵۸۳ و شماره موتور۱۲۴۸۶۲۰۱۴۴۷ متعلق به علی عباس پور فرزند جعفر در تاریخ۱۴۰۰/۰۸/۲۰ مفقود گردیده و از درجه اعتبار ساقط می باشد.

برگ سبز خودرو به شماره پلاک ۴۶ایران ۲۸۴ م۶۵ و شماره شاسی S۱۴۱۲۲۸۲۹۶۸۳۷۳ و شماره موتور ۰۰۵۰۸۹۱۰ متعلق به محمد همت دوست قاضیانی فرزند محمد رجب در تاریخ ۱۴۰۰/۰۹/۱۵ مفقود گردیده و از درجه اعتبار ساقط می باشد.

۷۰۰۹

گواهینامه به شماره ۱۲۸۲۴۳۲۳۷۰ و کارت ماشین به شماره پلاک ایران۲۲-۴۵۹د۶۳ و کارت سوخت به شماره پلاک ایران۲۲-۴۵۹د۶۳ و بیمه نامه ماشین به شماره ۱۳۹۹/۵/۱/۲۸۴/۴۷۱۵/۸۷۰و شماره پلاک ایران ۲۲-۴۵۹د۶۳متعلق به آقای حمید ملکی فرزند عبدالرسول با شماره ملی ۱۲۸۲۴۳۲۳۷۰در تاریخ ۱۴۰۰/۰۹/۱۸ مفقود گردیده و از درجه اعتبار ساقط می باشد.

گواهینامه و کارت ملی به شماره ۱۲۹۳۰۴۴۸۹۱ و ۳عدد دسته کلید و ۳عدد ریموت آپارتمان متعلق به خانم هاجر تورجی زاده فرزند جواد با شماره ملی ۱۲۹۳۰۴۴۸۹۱در تاریخ ۱۴۰۰/۰۹/۱۸ مفقود گردیده و از درجه اعتبار ساقط می باشد.

۷۰۱۰

کارت ملی به شماره ۴۳۱۰۶۱۷۸۴۰ متعلق به محمد سیفی اصل فرزند میرزا در تاریخ ۱۴۰۰/۰۹/۰۷مفقود گردیده و از درجه اعتبار ساقط می باشد.

گواهینامه پایه دو به شماره ۰۴۵۱۱۸۲۴۳۱ متعلق به علی اصغر مرادی فرزند ولی الله در تاریخ ۱۴۰۰/۰۵/۰۱ مفقود گردیده و از درجه اعتبار ساقط می باشد.

کارت ملی به شماره ۴۳۲۴۴۴۴۹۸۶ متعلق به بهنام کاظمی فرزند احسان الله در تاریخ ۱۴۰۰/۰۹/۲۰مفقود گردیده و از درجه اعتبار ساقط می باشد.

کارت ملی به شماره ۴۳۱۰۴۳۵۳۶۱ و کارت پایان خدمت به شماره ۴۳۱۰۴۳۵۳۶۱ و گواهینامه پایه سه به شماره ۴۳۱۰۴۳۵۳۶۱ و بیمه نامه ماشین به شماره ۷۹_۱۱۵ل۳۱ و کارت ماشین به شماره ۷۹_۱۱۵ل۳۱ و کارت سوخت به شماره ۷۹_۱۱۵ل۳۱ و دفترچه بیمه به شماره تامین اجتماعی متعلق به سعید حسنی فرزند محمد در تاریخ ۱۴۰۰/۰۹/۲۰مفقود گردیده و از درجه اعتبار ساقط می باشد.

۷۰۳۱

کارت ملی به شماره ۴۳۹۰۱۵۳۵۱۱ و گواهینامه پایه دو به شماره و کارت پایان خدمت به شماره متعلق به فضل اله پیرمحمدی فرزند کرمعلی در تاریخ ۱۴۰۰/۰۹/۲۰ مفقود گردیده و از درجه اعتبار ساقط می باشد

شناسنامه به شماره ۴۳۸۰۳۱۸۹۰۷ متعلق به حمیدرضا امینی فرزند محرم در تاریخ ۱۴۰۰/۸/۱مفقود گردیده و از درجه اعتبار ساقط میباشد

روزنامه ایده روز
روزنامه اقتصادی اجتماعی سراسری صبح ایران
ایده روز
چهارشنبه ۱۴۰۰/۱۰/۰۱
شماره : ۱۲۶۸

منطقه نوآوری وفناوری صنایع دریایی در بوشهر ایجاد می‌شود

بوشهر- معاون علمی و فناوری رئیس جمهوری گفت: امروز روز بزرگی برای بخش دفاعی کشور در حوزه نیروی دریایی است زیرا منطقه نوآوری و فناوری صنایع دریایی در بوشهر ایجاد می‌شود.

سورنا ستاری که به بوشهر سفر کرده‌است در بدو ورود به فرودگاه بوشهر در جمع خبرنگاران افزود: امیدواریم با توسعه شرکت‌های دانش بنیان در استان بوشهر در سال‌های آینده اتفاق‌های خوبی رقم بخورد.استاندار بوشهر نیز گفت: باید تعامل و همراهی مجموعه پارک و علم و فناوری بوشهر با صنایع دریایی در حوزه دفاعی گسترش یابد و از ظرفیت‌های این صنعت استفاده کنند.احمد محمدی زاده افزود: صنایع دریایی ارتش زیرساخت، تجهیزات و زمینه فروش شرکت‌های دانش بنیان فعال در این حوزه را فراهم می‌کند که باید از این ظرفیت بخوبی استفاده شود.وی عنوان کرد: در این راستا در روزهای آینده با برگزاری نشستی مشترک بین حوزه صنایع دریایی ارتش و مجموعه پارک علم و فناوری زمینه برای تعاملات هر چه بیشتر این دو حوزه فراهم شود.محمدی زاده ادامه داد: کارخانه‌های حوزه صنایع دریایی ارتش در واقع یک پارک علم و فناوری جدید برای شرکت‌های دانش بنیان استان بوشهر است زیرا صنایع دریایی علاوه بر تامین زیرساخت خود سفارش دهنده و خریدار محصولات شرکت‌های دانش بنیان هستند.وی گفت: با تحقق این مهم پارک علم و فناوری جدید بوشهر درست در نقطه هدف قرار می‌گیرد زیرا علاوه برکارفرما، خریدار محصولات و مجموعه پشتیبان نیز مشخص است.ستاری در این سفر یکروزه به بوشهر، با حضور در پایگاه نیروی دریایی ارتش در بوشهر در مراسم افتتاح کارخانه‌های نوآوری و فناوری صنایع دریایی، رونمایی از اولین موتور دریایی بومی و الحاق شناورهای نظامی به نیروی دریایی ارتش شرکت خواهد کرد. وی همچنین از طرح ساختمان مرکز رشد بوشهر و چند شرکت دانش‌بنیان مستقر در پارک علم و فناوری خلیج فارس بوشهر بازدید می‌کند.

ممنوعیت شکار در محدوده تالاب آبشینه همدان تمدید شد

معاون محیط زیست طبیعی و تنوع زیستی اداره کل حفاظت محیط زیست استان همدان از موافقت کمیته فنی سازمان حفاظت محیط زیست با تمدید مدت زمان طرح شکار ممنوع در محدوده تالاب آبشینه همدان برای پنج سال دیگر خبر داد.«مهدی صفی خانی» اظهار داشت: دوره اول ممنوعیت شکار در این تالاب موجب افزایش جمعیت پرندگان مهاجر و تنوع گونه‌ای و همچنین تداوم همکاری‌ها و مشارکت برای بهره‌مندی از ظرفیت جوامع محلی در برنامه‌های حفاظتی منطقه و تأمین زیر ساخت‌های موجود شد.وی افزود: منطقه شکار ممنوع تالاب سد آبشینه با ۸۵ هکتار مساحت در شرق شهر همدان قرار دارد که گونه‌های مهم حیات‌وحش از جمله عقاب ماهی‌گیر، پرستوی دریایی، پاشلک بزرگ، نوک خنجری، چوب پا، اردک سرسبز، تنجه، فلامینگوی بزرگ، لک لک سفید، اگرت، انواع کشیم و حواصیل خاکستری در آن زیست می کنند.معاون محیط زیست طبیعی و تنوع زیستی اداره کل حفاظت محیط زیست استان همدان گفت: سازمان حفاظت محیط زیست براساس بررسی های میدانی کارشناسان، برخی مناطق را به علت داشتن ارزش های خاص و کم نظیر از جمله وجود گونه های جانوری ابتدا برای مدت پنج سال به عنوان منطقه شکار ممنوع پیشنهاد می کند.وی ابیان کرد: این اقدام با انجام مطالعات دقیق تخصصی و کارشناسی در مدت زمان یاد شده، زمینه بررسی و پایش ظرفیت های منطقه مورد نظر را فراهم می کند به گونه ای که براساس همین بررسی ها و با توجه به ظرفیت و ویژگی های موجود، این مناطق به پناهگاه «حیات وحش»، «پارک ملی» و یا «منطقه حفاظت شده» ارتقا پیدا می کنند.

معاون محیط زیست طبیعی و تنوع زیستی اداره کل حفاظت محیط زیست استان همدان گفت: یکی از کارکردهای اعلام ممنوعیت شکار در مناطق بررسی ظرفیت ها و قابلیت های زیست محیطی و جانوری آن محدوده است که برهمین اساس و در صورت نیاز به بررسی بیشتر مدت زمان شکار ممنوع منطقه دوباره برای پنج سال دیگر تمدید می شود.صفی خانی اظهار داشت: البته در مناطقی نظیر سدها که مدیریت آن بر عهده آب منطقه ای است امکان ارتقای سطح منطقه وجود ندارد بنابراین برای حفاظت از گونه های آبزی، کنارآبزی و حتی خشک زی و همچنین جلوگیری از تغییر و دخالت انسانی، این مناطق به عنوان شکار ممنوع معرفی و بعد از اتمام زمان دوباره مدت زمان ممنوعیت شکار تمدید می شود.به گفته وی، استان همدان دارای ۱۳ منطقه شکار ممنوع است که مدیریت مناطقی از جمله سدهای «آبشینه و اکباتان» شهرستان همدان و تالاب «شیرین سو» کبودرآهنگ بر عهده اداره کل آب منطقه‌ای استان است.

استان همدان دارای ۶ منطقه حفاظت شده و ۱۳ منطقه شکار ممنوع است.

توسعه صادرات با اتصال ایلام به شبکه ریلی کشور

ایلام - استان مرزی ایلام جزو معدود استان‌هایی است که از اتصال به شبکه سراسری راه‌آهن بی‌بهره مانده است، کوهستانی و سخت‌گذر بودن راه، بالا بودن هزینه ایجاد راه‌های اصلی و افزایش نیافتن پروازهای فرودگاهی در این استان، ذهن مردم را معطوف به استفاده از شبکه سراسری راه‌آهن کرده است.

حمل و نقل ریلی تاثیر قابل توجهی بر توسعه ترانزیت و رشد حجم تجارت ایران با کشورهای منطقه دارد، چشم‌انداز مهمی که با تلاش دولت سیزدهم در حال عملی شدن بوده و عملیات اجرایی آن بعد از گذشت نزدیک به یک دهه در استان مرزی ایلام در حال اجرایی شدن است.

راهبرد دولت سیزدهم در توسعه شبکه ریلی و در عین حال تولید ریل راه‌آهن در کشور به روند توسعه خطوط ریلی شتاب بخشیده و امروز قطار توسعه با سرعت در مسیر رو به جلو در حال حرکت است، دولت سیزدهم با آغاز فعالیت خود تمامی امکانات را بسیج کرده تا از یک سو مسیر توسعه صادرات هموار شود و به دنبال آن درآمدهای ناشی از عواید ترانزیتی و صادرات غیرنفتی افزایش یابد و از سوی دیگر امکان سفر با قطار در نقاط مختلف کشور برای آحاد جامعه فراهم شود.این در حالیست که با توجه به مرز بین‌المللی مهران و صادرات و واردات کالا و اینکه سالانه بیش از میلیون‌ها نفر از این مرز برای سفر به عراق تردد می‌کنند و به واسطه اهمیت رویداد بزرگ کنگره اربعین، چهره استان ایلام در زمینه زیرساخت‌ها بویژه راه‌های مواصلاتی تاحدودی متحول شده اما دسترسی به شبکه راه‌آهن برای این استان از دید مسئولان امر بسیار مهم بوده است.

اکنون که ایلام با داشتن این مرز مشترک و به واسطه همجواری و نزدیکی با کشور عراق در کانون توجه مسئولان و مردم قرار دارد، بهترین فرصت است که با اجرایی کردن راه‌آهن چهره این استان و به تبع آن سایر نقاط منتهی به مرز مهران متحول شود چرا که بهره‌مندی از این مهم یکی از فاکتورهای اصلی توسعه است و نباید ساده از آن گذشت.استان‌های همجوار و همسایه ایلام همگی به شبکه ریلی کشور متصل شده‌اند، بیشتر کارشناسان حوزه اقتصادی، نبود راه ارتباطی مناسب و دسترسی نداشتن به شبکه ریلی را از مهم‌ترین دلایل توسعه نیافتگی استان ایلام برشمرده‌اند.عزم دولت سیزدهم برای حل موانع صادرات با کشورهای حوزه خلیج فارس و افزایش گستره تبادلات تجاری با کشور عراق از جمله در مرز بین‌المللی مهران زمینه‌ساز توسعه صادرات محصولات داخلی و تقویت نقش ترانزیتی راه‌آهن شده و توسعه بیش از پیش منطقه و استان مرزی ایلام را فراهم می‌کند.

غیبت ماهیان دریایی از سفره یلدایی مازندرانی‌ها

اگرچه شب یلدا و خوردن ماهی سفید دریایی شکم پربا سبزی پلو یکی از غذاهای اصلی مازندرانی‌ها است ، اما وضعیت قیمت در بازار ماهی‌فروشان نشان می‌دهد که امسال این ماهی سفره یلدایی را به ماهی قزل‌آلای ارزان قیمت باخته است.

گزارش میدانی از بازار ماهی فروشان ساری ، بابلسر و فریدونکنار حاکی است که امسال کاهش صید ماهیان دریایی باعث افزایش قابل توجه قیمت آنها بویژه سه گونه سفید ،کفال و کپور شده است و به همین دلیل هم تنها سفره یلدایی خانوارهایی را رنگین خواهند کرد که دخلشان پر و خرجشان بی حساب و کتاب باشد.

شاید بخت با آنانی که دخلشان این روزها خالی تر از هر زمانی است یار بوده که عرضه بیش از حد ماهی سردآبی قزل آلا آن هم به قیمت حدود یک سوم ماهی سفید دریایی و یک دوم کپور و کفال در آستانه شب یلدا، راه را بر هرگونه مقایسه ای برایشان بسته تا سفره اشان را با شکم پر کردن این گونه ماهی پر کنند.

هرکیلوگرم ماهی قزل آلا در بازار ماهی فروشان مازندران با قیمت ۸۰ تا ۸۵ هزار تومان عرضه شد و امروز نیز تقریبا با همین قیمت ها خرید و فروش می شود در حالی که ماهی سفید یک کیلویی تا یک کیلو و ۲۰۰ گرمی بین ۲۴۰ تا ۲۷۰ هزار تومان قیمت می خورد. ماهی سفید کم وزن زیر ۷۰۰ گرمی هم که هفته پیش با قیمت ۹۰ هزار تا ۱۱۰ هزار تومان در هر کیلوگرم عرضه می شد ، اکنون به خاطر شب یلدا به ۱۵۰ تا ۱۸۰ هزار تومان رسیده است.

هرچند با ماهی قزل آلا نمی توان همانند ماهی سفید غذای شکم پر خوش طعم و لذیذ به عنوان سنت غذایی پر طرفدار شب یلدایی درست کرد ، اما با توجه به قیمتی که ماهی سفید این روزها پیدا کرده که برای بسیاری از خانواده ها نجومی محسوب می شود ، این ماهی پرورشی مصداق ضرب المثلی برای مازندرنی ها شده که می گوید « در نبود گوشت ، چغندر سالاره » .

این تنها قیمت ماهی سفید دریایی نبود که در آستانه شب یلدا پرواز کرد. قیمت ماهی کپور دریایی هم که امسال بیشترین گونه صید شده را به خود اختصاص داده است و به لحاظ کیفیت همانند و یا حتی بهتر از ماهی سفید برای طبخ غذای شکم پری است، به تناسب وزن ۶۰۰ گرمی تا یک کیلو گرمی ۷۰ تا ۸۵ هزار تومان عرضه می شود که به نسبت هفته گذشته تا ۲۰ هزار تومان بیشتر شده است.

ماهی کفال هم که همانند سال های گذشته، امسال کمترین صید را در ترکیب ماهیان استخوانی دریای خزر به خود احتصاص داده است، در اوزان ۴۰۰ تا ۷۰۰ گرمی با قیمت ۷۰ تا ۱۲۰هزار تومان عرضه می شود. این قیمت نیز در هر کیلوگرم تا ۲۰ هزار تومان گران تر از هفته قبل است.

تورهای خالی و قیمت‌های نجومی

محمد بخشی یکی از حجره داران در بازار ماهی فروشی فریدونکنار علت افزایشی شدن قیمت ماهیان دریایی را کاهش چشم گیر صید در یک هفته اخیر دانست و گفت: البته این که این روزها تور ماهیگیران تقریبا خالی از ماهی سفید شود ،امری طبیعی است چرا که این وضعیت صید بین ماهیگیران به عنوان « چله نشینی « ماهیان سفید مشهور است.

وی توضیح داد : تا هفته گذشته وضعیت صید و قیمت ماهی سفید به نسبت مناسب بوده ولی از سه روز پیش ناگهان با کاهش چشمگیر صید ، قیمت آن نیز افزایش پیدا کرده است و البته در این میان افزایش تقاضا برای شب یلدا هم مزید بر علت قد کشیدن قیمت این گونه ماهی دریایی شده است.بخشی گفت : هر چند ماهی سفید بسیار کم است ، اما هستند افرادی که برای به جا آوردن رسم خوردن ماهی سفید شکم پر برای هر قطعه یک کیلو و ۲۰۰ گرمی تا۳۰۰ هزار تومان هم پول پرداخت می کنند.

این فعال بازار ماهی فروشان که عضو اتحادیه شرکت تعاونی صیادی پره مازندران است، به وضعیت صید و قیمت ماهیان استخوانی کپور و کفال دریایی نیز اشاره کرد و ادامه داد: اگر چه صید این گونه ها نیز کم شده است اما هر قطعه ماهی کپور با وزن حدود یک کیلو گرم که بیشترین فراوانی از گونه های دریایی در بازار را تشکیل می دهد تا ۷۰ هزار تومان تومان به فروش می رسد که این قیمت نسبت به یک هفته پیش در هر کیلو ۱۵ تا ۲۰ هزار تومان بیشتر شده است.وی با بیان اینکه کاهش صید ماهیان استخوانی دریایی با افزایش عرضه انواع ماهی پرورشی به ویژه ماهی سردآبی قزل آلا و فیتوفاک کاهشی شده است، گفت: اکنون قیمت هر کیلو گرم ماهی فیتیفاک و آزاد پرورشی ۲۸ تا ۳۰ هزار تومان است که نسبت به هفته گذشته حدود سه هزار تومان در هر کیلو کمتر شده است.

او افزود : در دو هفته اخیر به دلیل افزایش عرضه قیمت ماهی سردآبی قزل آلا به رغم وجود تفاضا به ۸۲ تا ۸۵ هزار تومان کاهش یافت ، به طوری که این گونه از ماهی بازار شب یلدا را قبضه و از آن خود کرده است.

چرا قزل آلا در مازندران ارزان شد؟

بررسی میدانی خبرنگار ایرنا از فروشگاه های مواد پروئینی و ماهی در شهرستان های ساری و آمل هم نشان می دهد که اکنون هر کیلو گرم ماهی قزل آلا که از نیمه دوم مهر ماه ۱۲۵ تا ۱۳۵هزار تومان عرضه می شد ، به ۸۲ تا ۸۵ هزار تومان کاهش یافته است ، وضعیتی که مدیرعامل اتحادیه پرورش دهندگان ماهیان سردآبی مازندران هم تایید می کند و می گوید که دلیل این کاهش قیمت فقط عرضه فراوان این گونه ماهی است.

علی محمد قربانی توضیح داد : خشکسالی استان های همجوار بویژه خراسان شمالی و رضوی و سردی بیش از حد آب رودخانه های مناطق کوهستانی مازندران و خطر شیوع بیماری قارچی ناشی از آن سبب شد تا ۷۰ درصد انواع ماهی قزل آلا از این مراکز وارد بازار شود.

وی با بیان این که اگر تقاضای بازار شب یلدا نبود، به طور یقین قیمت با افزایش عرضه ماهی قزل آلا بیشتر پایین می آمد،افزود :اکنون بیشتر ماهی قزل آلای موجود در بازار استان مربوط به استان های دیگر است که به دلیل خشکسالی مجبور به تخلیه استخر ها شده اند.

مدیرعامل اتحادیه پرورش دهندگان ماهیان سردآبی مازندران تعداد واحدهای فعال پرورش ماهیان سردآبی در مناطق کوهستانی و جلگه ای مازندران را حدود ۳۰۰ مزرعه اعلام کرد و گفت که که هر مزرعه در یک دوره ۶ ماهه ظرفیت تولید ۱۰ تا ۴۰ تن ماهی قزل آلا دارد.

قربانی از تاثیر خشکسالی و کاهش دبی رودخانه ها بر پرورش ماهیان سردآبی خبر داد و افزود : شرایط خشکسالی و کاهش محسوس دبی آب رودخانه های کوهستانی و افت سطح آب چاه ها در جلگه نیز مزید بر علت شده است تا از دو ماه پیش بچه ریزی دراستخرهای پرورش ماهیان سردآبی صورت نگیرد.

وی گفت : امروز که باید شاهد افزایش قیمت باشیم ، به دلیل سرمای بیش از حد آب رودخانه ها در مناطق کوهستانی و احتمال شیوع بیماری قارچی تولید کنندگان با هدف کم کردن تراکم ماهیان در استخرها ،مجبور به عرضه محصول در بازار هستند.

هدفگذاری بودجه ۱۴۰۱ برای رشد اقتصادی ۱۰.۵ درصدی خوزستان

رئیس سازمان مدیریت و برنامه ریزی خوزستان از هدفگذاری دولت در بودجه سال ۱۴۰۱ برای رشد اقتصادی ۱۰.۵ درصدی این استان خبر داد.

مهرداد نیکو اظهارداشت: نرخ رشد اقتصادی درنظر گرفته شده در لایحه بودجه ۱۴۰۱ کل کشور هشت درصد تعیین شده که با توجه به ظرفیت‌های موجود خوزستان، این نرخ ویژه استان ۱۰.۵ درصد هدفگذاری شده است.

وی ادامه‌داد: باتوجه به تصویب آیین‌نامه اجرایی «ارتقای برنامه بهره وری»، از رشد ۱۰.۵ درصدی خوزستان باید یک سوم آن (۳.۵ درصد) از طریق بهره‌وری انجام شود.

رئیس سازمان مدیریت و برنامه‌ریزی خوزستان افزود: تهیه برنامه بهره‌وری دستگاه‌های اجرایی خوزستان بصورت تفکیک شده در دستور کار کمیته بهره‌وری استان قرار دارد.

وی با اشاره به اینکه مطابق برابر با بند «ج» تبصره ۲۰ قانون بودجه کل کشور دستگاه‌های اجرایی موظف شدند که برنامه بهره‌وری برای خود تهیه کنند گفت: در همین راستا از دستگاه‌های اجرایی خواسته شد تا نسبت به ارائه برنامه‌های خود در این رابطه اقدام کنند.

نیکو افزود: تاکنون از بین ۹۰ دستگاه اجرایی استان، ۱۰ دستگاه دولتی برنامه‌های خود را ارائه کرده‌اند که این برنامه‌ها پیش از تصویب به بازنگری و بررسی بیشتر نیاز دارند.به گفته وی، دستگاه‌های اجرایی استان خوزستان، فاقد برنامه ارتقای بهره‌وری هستند.

رئیس سازمان مدیریت و برنامه‌ریزی خوزستان با تاکید بر اینکه مطابق با قانون بودجه ۱۴۰۰، دستگاه‌هایی که برنامه بهره‌وری تهیه کرده باشند، تا سقف سه درصد از بودجه هزینه‌ای آنها باید به تحقق این برنامه اختصاص پیدا کند.

وی خاطرنشان‌کرد: موضوع بهره‌وری از زمان ابلاغ برنامه چهارم توسعه به عنوان یکی از موضوعات توسعه‌ای کشور مدنظر قرار گرفت اما بطور مشخص، در ماده سه برنامه توسعه ششم (سال ۱۳۹۶)، این موضوع یکی از گزینه های رشد اقتصادی برای کشور درنظر گرفته شده است.

نیکو ادامه داد: بر اساس این ماده قانونی، کشور باید در طول برنامه ششم توسعه به رشد اقتصادی هشت درصدی دست پیدا می‌کرد که ۲.۵ درصد آن از طریق رشد بهره وری هدفگذاری شده است.

بر اساس این گزارش، هیات وزیران در جلسه ۲۶ خرداد ۱۴۰۰ به پیشنهاد مشترک سازمان اداری و استخدامی کشور و سازمان برنامه و بودجه کشور و به استناد بند (ج) تبصره (۲۰) ماده واحده قانون بودجه سال ۱۴۰۰ کل کشور، آیین‌نامه اجرایی بند یادشده را درخصوص «ارتقای برنامه بهره وری» تصویب کرد.

به موجب آیین نامه فوق و در اجرای جزء (۱) بند (ج) تبصره (۲۰) قانون بودجه سال ۱۴۰۰ کل کشور و در راستای تحقق اهداف جدول مندرج در قانون، آن دسته از دستگاه های اجرایی متولی بخش های اقتصادی که تا پایان سال ۱۳۹۹، سیاست های ارتقای بهره وری حوزه مسوولیت خود را به سازمان ملی بهره وری ایران ارسال نکرده‌اند، مکلفند برنامه مذکور را مطابق با راهنمای اجرایی تهیه و تا یک ماه پس از ابلاغ این آیین نامه برای تایید به این سازمان ارایه کنند و سازمان مکلف است در صورت دریافت نشدن سیاست ها تا زمان مقرر، فهرست دستگاه ها را به هیات وزیران گزارش کند.

گام محکم دولت مردمی برای رونق مرزهای آذربایجان غربی

دبیر شورای عالی مناطق آزاد و ویژه اقتصادی در سفری سه روزه، از همه ظرفیت های مناطق آزاد و ویژه آذربایجان غربی بازدید کرد؛ بازدیدی که توسعه زیرساختی این مناطق و رفع جدی مشکلات آنها را تسهیل کرد تا این استان با ۹۶۷ کیلومتر مرز، بیشتر از این ظرفیت بالقوه مغفول استفاده کند.

آذربایجان غربی با ۹۶۷ کیلومتر مرز، ۹ شهرستان مرزی دارد که شامل سردشت، پیرانشهر، اشنویه در مرز ایران با شمال عراق، ارومیه، سلماس، خوی، چالدران و ماکو در مرز با ترکیه و پلدشت در مرز با نخجوان است.

با وجود این مرزهای طولانی و با ظرفیت اقتصادی بالا، توجه زیادی به توان مرزی آذربایجان غربی صورت نگرفته و همین موقعیت بالقوه نیز هنوز تا حدود بسیار زیادی به بالفعل تبدیل نشده است.هرچند راه اندازی منطقه آزاد ماکو، آن هم البته با نقصان های زیاد در اوایل دهه ۱۳۹۰ شمسی بخشی از خلا استفاده از مرز در آذربایجان غربی را جبران کرد ولی همچنان شهرستان های هفتگانه دیگر از مرز نتوانسته اند آن طور که باید و شاید استفاده کرده و ایجاد ارزش افزوده کنند.یکی از ظرفیت هایی که با وجود تصویب طی سال های طولانی گذشته مغفول مانده، منطقه ویژه اقتصادی سلماس در مرز با ترکیه بوده که هنوز هم زیرساخت های جذب سرمایه گذار در آن آماده نشده و یکی دیگر از آنها، منطقه ویژه اقتصادی ارومیه سرو بوده که به همت دولت سیزدهم در اوایل دولت پس از کش و قوس های فراوان به تصویب رسیده و البته در کمترین زمان نیز زون بندی آن تهیه شده و با تصویب در استان به نهاد اجرایی معرفی شده است.در جنوب آذربایجان غربی نیز هنوز ظرفیت های بسیاری وجود دارد که مغفول مانده و تنها وجود ۲ مرز یکی رسمی و یکی غیررسمی تمرچین پیرانشهر و کیله سردشت، بخشی از پتانسیل این منطقه را بارور کرده که البته این ظرفیت، بسیار بیشتر از برداشت های صورت گرفته است.

در راستای توجه به ظرفیت های منطقه آزاد ماکو و همچنین ایجاد زیرساخت های لازم برای آغاز عملیات های اجرایی در مناطق ویژه اقتصادی سلماس و ارومیه سرو، «سعید محمد» که در دولت سیزدهم سکان مدیریت دبیرخانه شورای عالی مناطق آزاد و ویژه را به دست گرفته، سفری مفصل و سه روزه به منطقه داشت تا مشکلات را از نزدیک ببیند و از ظرفیت این دبیرخانه برای حل مشکلات بهره مند شود.دبیر شورای عالی مناطق آزاد و ویژه اقتصادی در بدو ورود با استاندار آذربایجان غربی و نماینده ولی فقیه در استان دیدار کرد.

بهره لازم از ثروت‌های خدادادی آذربایجان غربی برده نشده است

استاندار آذربایجان غربی در این دیدار با اشاره به اینکه این استان ظرفیت های قابل توجهی دارد، گفت: متاسفانه از این ثروت های خدادادی در استان استفاده لازم صورت نگرفته و همین امر موجب شده تا جهش، توسعه و آبادانی لازم در این استان ایجاد نشود.محمدصادق معتمدیان اضافه کرد: آذربایجان غربی یکی از مهمترین و استراتژیک ترین استان های کشور است که برای بهره مندی از ظرفیت های آن برنامه ریزی قابل توجهی در این دولت صورت گرفته است.وی ادامه داد: موقعیت منحصر به فرد جغرافیایی و همسایه بودن با سه کشور، وجود بیشترین پایانه های مرزی، آب و خاک مناسب و معادن غنی و کشاورزی حاصلخیز موجب شده آذربایجان غربی به عنوان یکی از استانهای بی نظیر کشور تبدیل شود.وی با اشاره به ظرفیت منطقه آزاد تجاری ماکو به عنوان بزرگترین منطقه آزاد کشور برای افزایش صادرات اظهار داشت: روان سازی فعالیت های گمرکی و رفع موانع موجود در روند صادرات باید جزو اولویت های پایانه های مرزی و گمرکات و به ویژه منطقه آزاد تجاری ماکو قرار گیرد.

سعید محمد دبیر شورای عالی مناطق آزاد تجاری صنعتی و ویژه اقتصادی نیز در این دیدار بر ایجاد تعامل مطلوب بین سازمان های مناطق آزاد با سرمایه گذاران و فعالان اقتصادی تاکید کرد و گفت: خیلی از موضوعات مطروحه در چارچوب اختیارات و حیطه عملکرد مناطق آزاد نیست، بخشی از مشکلات ناشی از عدم اجرای ماده ۶۵ در مناطق آزاد است؛ در حالیکه مناطق آزاد می توانند با ارائه برخی مشوق ها در توسعه اقتصادی کشور نقش پررنگ تری داشته باشند.

تعامل مدیران مناطق آزاد با استانداران برای توسعه ضروری است

نماینده ولی فقیه در آذربایجان‌غربی و امام جمعه ارومیه گفت: استانداران از ظرفیت‌های مدیریتی خوبی برخوردار هستند و باید بین مدیران مناطق آزاد و استانداران تعاملات سازنده‌ای در راستای توسعه استان‌ها ایجاد شود.

حجت‌الاسلام والمسلمین سیدمهدی قریشی افزود: مدت‌هاست با مشکلات متعددی در منطقه آزاد ماکو مواجه هستیم که مهم ترین آن‌ها نبود حکمرانی واحد در مدیریت مناطق آزاد است.وی ادامه داد: در انتخاب مدیران مناطق آزاد باید از افراد توانمند و شایسته برای مدیریت آن مناطق استفاده شود.نماینده ولی فقیه در آذربایجان‌غربی و امام جمعه ارومیه گفت: ماده ۶۵ نباید نقش مخربی در تعامل بین مدیران مناطق آزاد و استانداران بازی کند.

حجت‌الاسلام والمسلمین قریشی گفت: مردم باید نقش سازنده مناطق آزاد را در زندگی خود حس کنند که متاسفانه تاکنون چنین نبوده است.

منابع درآمدی منطقه آزادماکو پاسخگوی محرومیت زدایی منطقه‌نیست

مشاور رییس جمهوری و دبیر شورای عالی مناطق آزاد و ویژه اقتصادی در دیدار با ائمه جمعه شهرستان های ماکو، پلدشت و شوط با اشاره به اینکه اهداف مناطق آزاد فقط محرومیت زدایی نیست، افزود: منابع درآمدی منطقه آزاد ماکو پاسخگوی محرومیت زدایی از وسیعترین منطقه آزاد کشور نیست و باید از منابع دولتی نیز در این خصوص استفاده کرد.«محمد» افزود: صرف هزینه های درآمدی منطقه آزاد برای محرومیت زدایی و ایجاد زیرساخت ها هرچند زمینه را برای سرمایه گذاری، توسعه اقتصادی، تولید و صادرات فراهم می آورد، ولی این منابع کفاف منطقه ای با این وسعت را نمی کند.وی با تاکید بر اینکه دستگاه های دولتی نیز باید با بهره گیری از ردیف بودجه ملی در کنار منطقه آزاد در محرومیت زدایی از منطقه مشارکت کنند، اضافه داشت: دوگانگی، عدم مدیریت یکپارچه و عملکرد جزیره ای نهادهای امنیتی در مناطق مرزی باعث رکود سرمایه گذاری و خروج سرمایه از کشور شده است که این امر در شورای امنیت ملی مطرح شده است.مشاور رییس جمهوری با بیان اینکه مطابق قانون ۶۵ احکام دایمی کشور تمامی امورات منطقه غیر از مسائل امنیتی باید در دست مدیر منطقه آزاد باشد، ادامه داد: اجرای کامل قوانین مناطق آزاد و ثبات می تواند مسیر سرمایه گذاری را هموار و با سرمایه گذاری و چرخش چرخ تولید مشکلات اقتصادی و معیشتی و اشتغال منطقه رفع شود.پس از این دیدارها، در روز دوم حضور سعید محمد در آذربایجان غربی، راهی منطقه آزاد ماکو شد و برنامه های بازدید، کلنگ زنی و افتتاح را آغاز کرد.

بهره برداری از آموزشگاه ۹ کلاسه در منطقه آزاد ماکو

آموزشگاه ۹ کلاسه مفید منطقه آزاد ماکو در روستای آداغان این شهرستان با حضور مشاور رییس جمهوری و دبیر شورای‌عالی مناطق آزاد و ویژه اقتصادی کشور به بهره‌برداری رسید.مدیرکل آموزش و پرورش آذربایجان غربی در حاشیه برگزاری آیین افتتاح طرح آموزشی در روستای آداغان، گفت: این مدرسه با هزینه ۱۰۰ میلیارد ریال توسط منطقه آزاد ماکو در این روستای محروم احداث و به بهره برداری رسیده است.مهین منافی اظهار داشت: این آموزشگاه ۹ کلاسه مفید منطقه آزاد ماکو در زمینی به مساحت سه هزار مترمربع و با زیربنای یکهزار و ۴۹۷ متر مربع به بهره برداری رسید.

افتتاح طرح بزرگ «مرکز لجستیک» منطقه آزاد ماکو

فاز نخست دومین مجموعه بزرگ لجستیکی کشور با عنوان "محور طلایی منطقه آزاد ماکو" در پس‌کرانه مرز بازرگان امروز، یکشنبه با حضور «سعید محمد»، مشاور رییس جمهوری و دبیرشورای عالی مناطق آزاد با هزینه سه هزار و ۶۰۰ میلیارد ریال به بهره برداری رسید.مدیرعامل منطقه آزاد ماکو در حاشیه افتتاح این پروژه، گفت: این طرح مهم در راستای توسعه ظرفیت های لجستیکی و تسهیل خدمات حمل و نقل و تجارت بین الملل به صورت مشارکت بخش خصوصی با سازمان منطقه آزاد ماکو در حال اجراست که فاز نخست آن امروز به بهره برداری رسید.محمدرضا عبدالرحیمی اظهار داشت: این مجموعه لجستیکی دومین مجموعه بعد از " آنا وطن" است که در زمینی به مساحت ۴۸ هکتار احداث شده که ظرفیت توقف ۲۵۰ دستگاه کامیون و تریلر را داراست.وی با بیان اینکه با بهره برداری کامل از این پروژه زمینه اشتغال مستقیم برای ۱۵۰ نفر فراهم می شود گفت: این مجموعه لجستیکی، علاوه بر امکانات انبارداری، پارکینگ، و نوبت دهی از امکانات رفاهی نظیر سوئیت و اماکن اقامتی، نمازخانه و رستوران نیز برخوردار است.مدیرعامل منطقه آزاد ماکو گفت: مجموعه اقدامات سازمان منطقه آزاد ماکو در ساماندهی مرز بازرگان و پس کرانه آن از جمله ایجاد مجموعه های لجستیکی، توسعه ظرفیت های انبارها، ایجاد تیرپارک و سامانه هوشمند نوبت دهی و مدیریت ناوگان خروجی از مرز با هماهنگی شورای ساماندهی مبادی ورودی و خروجی کشور و دبیرخانه آن در معاونت حمل و نقل وزارت راه و شهرسازی در دست اجراست.

شورش علیه بنا!

محمـــود رضایی - ایـــده روز | پس از تغییـــر تابعیت علی ارســـلان، چهره‌های شاخص کشتی فرنگی با حمله به محمد بنا، راه و رسم وی در انتخاب ملی‌پوشان را عامل بی‌عدالتی در کشتی فرنگی ایران و مهاجرت کشتی‌گیران دانستند.

چرخه انتخابی محمد بنا سرمربی تیم ملی کشتی فرنگی با انتقادات زیادی مواجه شد و بسیاری آن را بر خلاف شعارهای فدراسیون کشتی مبنی بر اجرای روشی شفاف و عادلانه در انتخاب ملی‌پوشان دانستند.

هر بار انتقادات علیه ســـرمربی تیم ملی بالا گرفت، فدراســـیون کشـــتی بلافاصله از تصمیمات محمد بنا دفاع کرد تا نشان دهد تمام قد پای تصمیمات ســـرمربی تیم ملی ایستاده است.

اما خبر روز گذشته مبنی بر تغییر تابعیت علی ارسلان چهره با آتیه کشتی فرنگی ایران، هجمه‌ای به مراتب بیشتر از گذشته را علیه محمد بنا و تصمیمات او به راه انداخت؛ امید نوروزی و قاســـم رضایی دو شاگرد شاخص محمد بنا به همراه سعید عبدولی، انتقادات تنـــدی را علیه بنـــا بکار بردنـــد و از اعمال تصمیمات سلیقه‌ای بنا در انتخاب ملی‌پوشان شدیدا انتقاد و اقدامات او را سبب کوچ کشتی گیرانی مثل علی ارسلان دانستند.

فدراســـیون کشـــتی اینبار نیز به دفاع از ســـرمربی تیم ملی برخاســـت و بدون توجه به درستی یا نادرســـتی انتقادات، بلافاصله مصاحبه رسول جزینی مربی تیم ملی در دفاع از بنا را بر روی سایت خود قرار دا.

جزینی مثل همیشه شدیدا به منتقدان بنا تاخت و گفت: «این رسم مردانگی نیست کسانی که خود روزی شاگرد، محمد بنا بوده انـــد و با زحمات وی در اردوهای تیم ملی به مدال جهانی و المپیک رســـیده اند، حال به همه چیز پشت کنند و سال های گذشته را به فراموشی بسپارند.»

ســـعید عبدولی نیز در پاســـخ به جزینی در صفحه شـــخصی خود نوشـــت: بعضی از مربیان(ثابت)مسافرت های خارجی تیم ملی کشتی فرنگی میان میگن بنای کشتی ایران را ویران نکنیم. آره استاد شما راستشو میگی بـــا این گرونی و بی پولی اگر من هم هر روز پای ثابت مســـافرت و مســـابقه بودم از همه تمجید و تشکر می‌کردم.

امید نوروزی دیگر طلایی المپیک لندن نیز درباره انتقادها از نحوه انتخاب تیم ملی کشتی فرنگی بـــرای رقابت‌های جهانی و بازی‌های آســـیایی ۲۰۲۲، اظهار کرد: این چرخه پر از ایراد و فرمالیته است و نمی‌تواند عدالت را در انتخاب ملی پوشان اجرا کند. احساس می‌کنم ارائه این چرخه فقط برای راضی کردن اهالی کشـــتی و مردم است، در حالیکه این چرخه اصلا انتخابی نیست

در این میان هر چند حمید سوریان دیگر طلایی المپیک لنـــدن نیز نقش پررنگی در دفاع از تصمیمات محمد بنا دارد و از جایگاه ویژه‌ای در فدراسیون کشتی و تیم ملی کشتی فرنگی هم برخوردار است، انتقادی از او صورت نگرفت و حتی قاسم رضایی پیشنهاد داده وی به جای بنا هدایت تیم ملی را بر عهده بگیرد!

در شـــرایطی که شـــنیده می شود تغییر تابعیت علی ارســـلان با برخی هماهنگی‌ها صورت گرفته، باید منتظر ماند و دید سرانجام دعوای لفظی میان شاگردان سابق محمد بنا با او به کجا خواهد رسید؟

چرا کارگزار پرسپولیس ضمانت‌نامه بانکی ارائه نمی‌دهد؟

با وجود عقد قرارداد پرسپولیس با کارگزارش اما شرکت مذکور برای اجرای تعهدهای مالی خود ضمانتی به باشگاه ارائه نکرده است.

باشگاه پرسپولیس پس از کش و قوس‌های فراوان در نهایت ۱۴ آذر ۱۴۰۰ از شـــرکت کارگزار خود رونمایی و اعلام کرد که از همکاری با این شـــرکت (فـــارغ از حق پخش تلویزیونی) ۲۲۰ میلیارد تومان از فعالیت‌های تبلیغاتی روی پیراهن و فضای مجازی و... و همین‌طور ۱۱۰ میلیارد تومان از اجرای تبلیغات محیطی بازی‌های خانگی خود درآمد خواهد داشت اما در این میان اشکالاتی وجود دارد که جای طرح چند سوال دارد.

بـــر اســـاس اطلاعاتی که منابعـــی در باشـــگاه پرســـپولیس در اختیار ایســـنا قرار داده‌اند، شـــرکت طرف قرارداد پرســـپولیس بـــا وجود تعهدی کـــه برای کف درآمـــد ۳۳۰ میلیاردی (بابت اســـتفاده از فضای تبلیغاتی و تبلیغـــات محیطی بازی‌های خانگی) داده، ضمانت بانکی ارائه نکرده اســـت.

در واقع رایج است که در چنین قراردادهایی برای تضمین پرداخت مبالغ تعهد شـــده، ضمانت نامه بانکی ارائه می‌شود اما شرکت طرف قرارداد پرسپولیس ضمانت نامه بانکی به پرسپولیس نداده است.

نکته دیگر این قرارداد، بحث استفاده از فضای تبلیغاتی پرسپولیس (پیراهن و محل تمرین و ...) است اما بر اساس قراردادی که پیش از این پرسپولیس با یک بانک منعقد کرده، تمام این فضاها تا پایان فصل به این بانک واگذار شده و مبالغ اسپانسری هم به پرسپولیس پرداخت شده است.

حالا معلوم نیســـت در شـــرایطی که پرســـپولیس فضاهـــای تبلیغاتی خـــود را به یک بانـــک واگذار کرده، شـــرکت کارگزار پرســـپولیس چطور می‌خواهـــد درآمدزایـــی کنـــد کـــه از آن درآمدها ۲۲۰ میلیـــارد تومان به پرسپولیس بدهد.

تحقق یافتن وعده ۳۳۰ میلیاردی مدیران پرسپولیس در یک فصل، قطعا می‌تواند مشکلات مالی این باشگاه را حل کند اما نبود ضمانت بانکی لازم و همینطور قرارداد جاری پرسپولیس با یک بانک، تردیدهای زیادی را برای تحقق تعهد کارگزار ایجاد کرده است.

صعود تیم کاتای مردان ایران به فینال قهرمانی آسیا

تیـــم کاتای تیمی مردان ایران به فینال مســـابقات قهرمانی آسیا صعود کرد.

مسابقات کاراته قهرمانی آسیا ۲۰۲۱ در تمام رده های سنی (نوجوانان، جوانان، امید و بزرگسالان) به میزبانی آلماتی قراقستان در حال برگزاری است. در شروع روز چهارم مسابقات، ایران در کاتای تیمی آقایان با کسب مقام نخست گروه خود به دیدار نهایی رفت و تیم کاتای تیمی زنان با قـــرار گیری در جایگاه دوم گروه خود به دیدار رده بندی رفتند.

رقابت‌های فینال و رده بندی مسابقات کاتای تیمی فردا برگزار خواهد شد.

نتایج کاتای تیمی مسابقات؛

*کاتای تیمی آقایان

۱- ایران (میلاد فراز مهر، ابوالفضل شهرجردی و علی زند) با ۲۳.۸۰ امتیاز

۲- اندونزی ۲۳.۱۲ امتیاز

۳- عراق با ۲۲.۹۲ امتیاز

۴- مالزی با ۲۲.۷۲ امتیاز

۵- عربستان سعودی با ۲۱.۹۴

*کاتای تیمی بانوان

۱- اندونزی با ۲۳.۵۴ امتیاز

۲- ایران (نجمه قاضی زاده، الناز تقی پور و شادی جعفرزاده) با ۲۳.۳۴ امتیاز

۳- کامبوج با ۲۲.۶۲ امتیاز

۴- کویت با ۲۲.۵۴ امتیاز

کاروان تیم‌های ملی کاراته ایران در مسابقات قهرمانی آسیا ۲۰۲۱ با عنوان عزم و ایمان حاضر شده است.

مسابقات کاراته قهرمانی آسیایی ۲۰۲۱ در تمام رده‌های سنی (نوجوانان، جوانان، امید و بزرگسالان) در دو بخش کاتا و کومیته از ۲۷ آذر تا اول دی‌ماه در شهر آلماتی قزاقستان برگزار می‌شود.

در دیگر دیدار، چلسی در ادامه نتایج ضعیف هفته های اخیر خود در زمین ولورهمپتون به تساوی بدون گل رسید تا فاصله این تیم با صدر جدول افزایش یابد.

واکنش کمرانی به دوپینگ یلدا ولی‌نژاد: بچگی کرد!

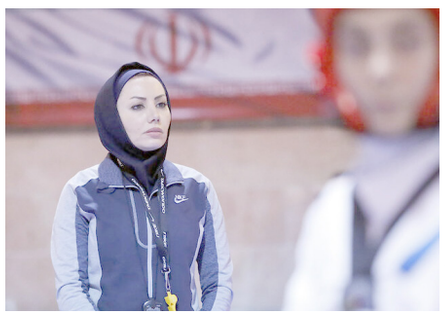

ســـرمربی تیم ملی تکواندوی بانـــوان، با بیان اینکه ولی‌نژاد بدون هماهنگی با کادر فنی و برای کاهش وزن داروی فوروزماید را مصرف کرده اســـت، گفت: او با این کار بچگی کرد.

مهروکمرانی ، درباره محرومیت ۲ ساله یلدا ولی‌نژاد عضو تیم ملی تکواندوی بانوان ایران به دلیل ارتکاب به دوپینگ، اظهار کـــرد: در اردوهای تیم ملی به صورت منظم و حتی غافلگیرانه با درخواست نایب رییس بانوان فدراسیون از بچه‌ها تســـت دوپینگ گرفته می‌شود و شرایط به شکلی نیست که با حضوران ماموران مبارزه با دوپینگ غافلگیر شویم. ما اصلا از این موارد در تیم ملی بانوان نداشتیم و یلدا ولی‌نژاد نیز به نظر من واقعا بچگی کرد که دست به چنین کاری زد.

سرمربی تیم ملی تکواندوی بانوان، افزود: ولی‌نژاد برای کاهش وزن بدون هماهنگی کادر فنی اقدام به مصرف دارو کرد، در حالیکه اصلا نیازی به این کار نبود و ما یک ماه و نیم به مسابقات قهرمانی آسیا زمان داشتیم. او خودش درخواست داده بود از وزن سوم به وزن ۲ المپیکی بیاید و در اینباره اصلا هیچ فشاری از سوی کادر فنی وجود نداشت، واقعا نمی‌دانم او چرا دست به چنین کاری زد. در شرایطی که تمامی موارد از جمله وزن ملی‌پوشان تحت کنترل کادر فنی و پزشک تغذیه است، او بچگی کرد و برای کم کردن وزن اقدام به مصرف خودسرانه دارو کرد. ولی‌نژاد به تازگی از رده نوجوانان وارد بزرگسالان شده و حتی به خود او نیز گفتم اگر هم به مسابقات اعزام نشدی به اردوها بیا و آرام آرام وزنت را کم کن. بازیکنانی که در رده نوجوانان موفق بوده اند حتما نمی‌توانند در رده بزرگسالان نیز بلافاصله آن موفقیت‌ها را تکرار کنند و این موضوع نیازمند گذشت زمان و افزایش تجربه است. او سال اول حضور در رده بزرگسالان را سپری می‌کرد و خیلی تلاش داشت وزنش را پایین بیاورد، به همین دلیل مرتکب این اشتباه بزرگ شد.

وی تصریح کرد: ولی‌نژاد یکی از چهره‌های با آتیه تکواندوی ایران است و قطعا یک سال و نیم باقی‌مانده از محرومیت خود را نیز سپری می‌کند و باز هم می‌تواند بازگشت خوبی به میادین داشته باشد، هر چند این اتفاق می‌تواند تاثیر منفی بر عملکرد او داشته باشد.کمرانی درباره آخرین وضعیت تیم ملی تکواندو نیز گفت: پس از لغو رقابت‌های قهرمانی جهان، این امید را داریم که قبل از آغاز گرندپری ها، در یکی دو تورنمنت حاضر شـــویم تا رنکینگ نفراتی مثل زهرا شـــیدایی، کوثر اساسه، ناهید کیانی و نگار اسماعیلی بالاتر بیاید و با قرار گرفتن در رده بالای ۳۰ رنکینگ، مجوز حضور در مسابقات را بدست بیاورند. با توجه به تیم خوب و باانگیزه‌ای که داریم، مسابقات جهانی فرصت بسیار خوبی برای ارتقای رنکینگ بچه‌ها بود اما متاسفانه این رقابتها لغو شد.

افشاگری عجیب سرمربی سابق پرسپولیس از کارشکنی مدیران تیم

سرمربی آرژانتینی پرسپولیس می‌گوید که وقتی فهمید مدیرعامل باشگاه او را نمی‌خواهد با ناراحتی از ایران رفت؛ در حالی که به زعم او بازیکنان، هیئت مدیره و هواداران خواستار ادامه کار بودند. گابریل کالدرون سرمربی پیشین تیم پرسپولیس که برای مدتها به عامل بسته شدن پنجره پرسپولیس تبدیل شده بود، دوشنبه شب در برنامه «فوتبال برتر» حضور یافت و در خصوص مجادله حقوقی خود با پرسپولیس اظهار نظر کرد. او در بخشی از صحبتهایش پرده از اتفاقی عجیب برداشت و گفت که مدیرعامل باشگاه دستور داده بود زمین تمرین پرسپولیس خیس بماند تا تیم او نتواند تمرین کند.

فهمیدم انصاری فرد می‌خواهد من را اخراج کند

پرونده‌های حقوقی معروف هستند و در همه دنیا به یک سبک هستند. باشگاه مبالغی را در این مدت به من پرداخت می‌کرد اما این پرداخت‌ها فقط به صورتی بود که اثبات شود که پرداختی انجام می‌شود ولی پرداخت اصلی انجام نمی‌شد و فقط برای به تعویق انداختن و به تاخیر انداختن بود. در اصل موضوع اینطور بود که وقتی من در ایران بودم، ۴ ماه دریافتی نداشتم و وقتی با مدیرعامل (انصاری‌فرد) صحبت کردم و فهمیدم که من را نمی‌خواهند. من دوست داشتم ادامه کار بدهم اما وقتی پرداختی انجام نمی‌شد، برایم به این معنی بود. قانون فیفا این را می‌گوید که اگر دستمزد ۳ ماه پرداخت نشود، حق فسخ دارد.

مدیرعامل من را نخواست و بازیکنان برعکس

اما با این که من ۴ ماه تاخیر در دریافت دستمزد داشتم، همچنان علاقه‌مند بودم که ادامه کار بدهم. من خیلی خوشحال بودم از فضای تیم و بازیکنان و با بازیکنان رابطه بسیار خوبی داشتم و طرفداران هم فضای خیلی خوبی داشتند. من هدف گذاری کرده بودم که هم لیگ را برنده شوم و هم آسیا. به خاطر همین بود که من ۴ ماه ماندم چون علاقه داشتم به اهدافم برسم. اما به هر حال وقتی خبردار شدم مدیرعامل من را نمی‌خواست و اگرچه تماشاگران و بازیکنان من را می‌خواستند و من هم می‌خواستم ادامه دهم و

بمانم اما وقتی برایم ثابت شد که مدیرعامل من را نمی‌خواهد، برای من هم دلیلی نداشت که بمانم.

باشگاه یک اشتباه بزرگ کرد

اول این را باید تاکید کنم که اصلا بحث رقم نداشتم و بحث من این بود که حقوق من ۴ ماه پرداخت نشد و من انتظار داشتم این ۴ ماه پرداخت شود. فیفا هم همین را می‌گوید که وقتی قراردادی بسته می‌شود، باید طبق آن عمل شود و وقتی عمل نمی‌شود، معنای آن مشخص است. باشگاه در اصل یک اشتباه بزرگی کرد و با وجود اینکه می‌دانست حق با من است، مبالغی که باید را پرداخت نکرد و فقط می‌خواست وقت بخرد. همه دنیا هم می‌دانست بازنده این پرونده باشگاه است.

می‌توانستم تیم را قهرمان آسیا کنم

اصل موضوع برای من پول نبود. من از هیئت مدیره خوشحال بودم چون من را می‌خواستند، بازیکنان با من ارتباط خوبی داشتند و من را می‌خواستند، هواداران همینطور و من هم کاملا متقاعد بودم که برای چهارمین بار می‌توانستم پرسپولیس را قهرمان کنم و هدف بزرگتری داشتم برای اولین قهرمانی آسیا اما متاسفانه اینطور نشد.

من تجربه زیادی در فوتبال دارم و من در ماه‌های اول کاملا متوجه شدم که تیم کیفیت بالایی دارد و بازیکنان کاملا باهوش هستند و توانایی انجام کارهای بزرگ را دارند. واقعا متوجه نشدم چرا مدیرعامل من را نخواست؟ اهمیتی هم ندارد، وقتی من را جایی نخواهد، آنجا نمی‌مانم. اما من در پرسپولیس خیلی خوشحال بودم.

دو سال پیش می‌توانست مشکل حل شود

من وقتی رفتم حرفهای زیادی گفته شد و من هم نبودم که دفاع کنم. حتی به جایی رسیده بود که آب در زمین تمرین می‌ریختند که تیم من نتواند تمرین کند یا بهانه‌هایی می‌آوردند که کار تیم انجام نشود. من خیلی خوشحال بودم که به عنوان بازیکن سابق و مربی فعلی احساس می‌کردم در جای درستی هستم. دقیقا بهانه‌های مختلفی بود و بهانه بود که کار انجام نمی‌شد. امروز آخرین مبلغ انتقال پیدا کرد و مسئله حل پیدا کرد اما این می‌توانست دو سال پیش حل شود.

۱۰۰ هزار دلار دادند تا پرونده عقب بیفتد

آخرین بخش امروز پرداخت شد که مسئله هم تموم شد. منِ کالدرون چیزی که می‌خواستم این بود که مسئله در زمان خودش حل شود؛ یعنی زمانی که من در ایران بودم. جالب است که باشگاه، بیش از ۱۰۰ هزار دلار پرداخت کرد برای اینکه پروسه قضایی را به تعویق بیاندازد. موارد قضایی به همین صورت هستند و من واقعا خودم هم ناراحت هستم و خوشحال نیستم از این موضوع اما مشخص بود که مسئله به اینجا (بسته شدن پنجره) ختم می‌شود. فیفا با باشگاهی شوخی ندارد. اصلا بحث فوتبال نیست و بحث قضایی است. وقتی مشخص است که شما بازنده هستی، باید پول وکیل و دادگاه و فیفا را بدهید و کاملا طبیعی است.من کاملا پیگیر اخبار فوتبال ایران و تیم ملی هستم. با هواداران در تماس هستم و با روزنامه نگاران و خیلی هم از همه متشکرم و ممنون هستم. اگر به عقب برگردم من با کمال میل پیشنهاد پرسپولیس را قبول می‌کردم هرچند که با ناراحتی ایران را ترک کردم.

از حمایت اکثریت برای جام‌جهانی دوسالانه برخورداریم

رئیس فیفا اعلام کرد جام جهانی هر دو سال یک بار حامیان زیادی دارد و خیلی‌ها از طرح فیفا استقبال کردند.

به نقل از رویترز، جیانی اینفانتینو، رئیس فیفا، پس از اینکه به روسای فدراسیون فوتبال گفته شد که این تغییر ۴.۴ میلیارد دلار درآمد اضافی برای این سازمان جهانی ایجاد می‌کند، معتقد است که او از حمایت اکثریت برای برنامه دوسالانه خود در جام جهانی برخوردار است.

اینفانتینو در یک کنفرانس خبری پس از اجلاس گفت: اگر فردا به رای گیری می رفتم، احتمالا اکثریت به برگزاری جام جهانی هر دو سال یکبار رای می دادند.

اما موضوع این نیست، ما به کل تقویم نگاه می‌کنیم و اینکه چگونه می‌توانیم فوتبال را بهتر کنیم و چند نفر را می‌توانیم با روشی جدید برای سازماندهی آینده در فوتبال وارد کنیم. ما گفتگوها، تحلیل ها را ادامه می دهیم، امیدواریم بتوانیم پیشرفت کنیم.

یوفا، روز جمعه، گزارشی را منتشر کرد که از شرکت مشاوره Oliver & Ohlbaum سفارش داده بود و هشدار داد تغییرات در تقویم بین‌المللی باعث کاهش درآمد فدراسیون‌های ملی اروپایی بین ۲.۵ تا ۳ میلیارد یورو در یک چرخه چهار ساله خواهد شد.

اما گزارشی از محققان بازار نیلسن پیش‌بینی کرد که برنامه دوسالانه جام جهانی شاهد افزایش درآمد از ۷ میلیارد دلار (۹.۸ میلیارد دلار آمریکا) - برای یک تورنمنت ۴۸ تیمی - به ۱۱.۴ میلیارد دلار (۱۶.۰ میلیارد دلار) خواهد شد.

جیانی اینفانتینو رئیس فیفا گفت برگزاری جام جهانی دو سال یک بار اهمیت مسابقات را کم نخواهد کرد و تاثیری در کیفیت و اعتبار آن نخواهد داشت.

در همین راستا فیفا نهاد حاکم بر دنیای فوتبال در حال بررسی امکان انجام جام جهانی هر دو سال یک بار است، اقدامی که با انتقاد شدید کنفدراسیون‌ها، باشگاه‌ها، بازیکنان و گروه‌های هوادار مواجه شده است.

بازیکنان تاجیک پرسپولیس رسما قراردادشان را امضا کردند

پس از باز شدن پنجره نقل‌وانتقالات باشگاه پرسپولیس، قرارداد دو بازیکن جدید تاجیک این تیم به امضا رسید.

به نقل از رسانه رسمی باشگاه پرسپولیس، وحدت هنانوف و منوچهر صفروف بعد از پشت سر گذاشتن تمرینات آماده‌سازی و باز شدن پنجره نقل و انتقالات باشگاه، با قراردادهایی سه ساله به صورت رسمی به تیم فوتبال پرسپولیس پیوستند. این دو بازیکن در فهرست زیر ۲۳ ساله‌های تیم قرار می‌گیرند.

وحدت هنانوف، بازیکنی است که او را پیش‌تر در دفاع راست استقلال دوشنبه دیده‌ایم. وی متولد چهارم مرداد سال ۱۳۷۹ است. او و صفروف فوتبال را به طور جدی و تقریبا هم‌زمان با هم از تیم برقچی حصار آغاز کردند و بعد از جدایی کوتاه مدت از یکدیگر در فصل گذشته لیگ تاجیکستان، بار دیگر در استقلال دوشنبه به یکدیگر پیوستند.

هنانوف سابقه ده بازی ملی دارد. این بازیکن در ۱۸ سالگی، پیراهن تیم ملی کشورش را به تن کرد ولی در دو سال ابتدایی بازی چندانی در کارنامه نداشت تا سال ۲۰۲۱ که سهم بیشتری از بازی‌های تیم ملی کشورش را به خود اختصاص داد.

و اما منوچهر صفروف، بازیکنی است که بیشتر او را در سمت راست و وینگر دیده‌ایم ولی سابقه بازی در سمت چپ را هم داشته است. او متولد دهم خرداد ۱۳۸۰ است. مانند هنانوف در تیم برقچی بازی کرد و از آن‌جا به لوکوموتیو پامیر رفت. سپس به استقلال تاجیکستان پیوست. او که سابقه ۱۴ بازی ملی در تیم ملی فوتبال کشورش را دارد، از عناصر اصلی این تیم در مقدماتی جام جهانی بود. سابقه حضور در فوتسال و تیم ملی فوتسال تاجیکستان در رده پایه هم در کارنامه او دیده می‌شود.

هافبک سابق استقلال قرمزپوش شد

هافبک سابق استقلال به نساجی مازندران پیوست.

سید محسن کریمی، هافبک سابق استقلال پس از توافق با مسئولان باشگاه نساجی با عقد قراردادی به جمع شاگردان ساکت الهامی پیوست.

کریمی ۲۷ ساله پیش از این سابقه پوشیدن پیراهن تیم‌های استقلال و گل گهر را در کارنامه خود دارد. او از تیم‌های پایه استقلال به تیم اصلی این تیم رسیده بود.

امیدوارم قهرمان جام حذفی شویم

بازیکن تیم فوتبال پرسپولیس امیدوار است تیمش قهرمانی رقابت‌های جام حذفی را به دست آورد.

سیامک نعمتی بازیکن تیم فوتبال پرسپولیس پس از پیروزی ۴ بر صفر تیمش مقابل ویستاتوربین در مرحله یک شانزدهم نهایی رقابت‌های جام حذفی اظهار کرد: بازی خوبی بود. این بازی فرصتی بود برای بازیکنانی که کم‌تر بازی کردند. اینقدر تیم خوبی داریم که توانستیم این بازی را هم باقدرت برنده شویم و امیدوارم در مراحل بعدی هم بتوانیم عملکرد خوبی داشته باشیم تا در نهایت به قهرمانی جام حذفی برسیم.او درباره گل دوم پرسپولیس که گفته می‌شود آن گل در شرایط آفساید به ثمر رسیده است، خاطرنشان کرد: من در بازی متوجه نشدم. فکر می‌کنم کارشناسان داوری درباره این مساله حرف بزنند، بهتر باشد.

نعمتی شایعاتی در این خصوص که گفته می‌شود جام‌های پرسپولیس بیرون زمین رقم می‌خورد، خاطرنشان کرد: کسی که فوتبال بازی کرده باشد، هیچ وقت این حرف‌ها را نمی‌زند و می‌داند تمام زحمات بازیکنان در میدان رقم می‌خورد. این بازیکنان و کادر فنی تیم بودند که این قهرمانی‌ها را رقم زند. این حرف‌ها منطقی نیست و کسی که فوتبالی باشد، نمی‌تواند چنین حرف‌هایی را مطرح کنند.

تا تعیین قهرمان لیگ خیلی راه مانده است

بازیکن تیم فوتبال پرسپولیس می‌گوید تا نیم‌فصل دوم و تعیین قهرمان رقابت‌های لیگ برتر خیلی راه مانده است.

عیسی آل‌کثیر، مهاجم تیم فوتبال پرسپولیس پس از پیروزی ۴ بر صفر تیمش مقابل ویستاتوربین در مرحله یک شانزدهم نهایی رقابت‌های جام حذفی اظهار کرد: خدا را شکر توانستیم بازی را ببریم. آن گلی که من زدم متعلق به میلاد سرلک بود اما من گل را زدم و در بازی این نکته را به او گفتم.

او در پاسخ به این سوال که آیا پرسپولیس برای قهرمانی در جام حذفی با رقیبان مقابله می‌کند؟ گفت: قطعا همین‌طور است. ما بازی به بازی پیش می‌رویم.

آل‌کثیر درباره شرایط تیمش در رقابت‌های لیگ برتر گفت: تا نیم‌فصل دوم و تعیین قهرمان لیگ خیلی راه مانده است.

نتیجه نگرفتن خودشان را با این حرف‌ها توجیه می‌کنند!

بازیکن تیم فوتبال پرسپولیس امیدوار است تیمش بتواند در بازی‌های بعدی جام حذفی عملکرد قابل قبولی داشته باشد.

امیدعالیشاه بازیکن تیم فوتبال پرسپولیس پس از پیروزی ۴ بر صفر تیمش مقابل ویستاتوربین در مرحله یک شانزدهم نهایی رقابت‌های جام حذفی اظهار کرد: جام حذفی، جام شگفتی‌ها است و بازی هم ممکن است گره بخورد. ما در نیمه دوم توانستیم گره کار را باز کنیم و امیدوارم در بازی‌های بعدی بتوانیم عملکرد قابل قبولی به نمایش بگذاریم.

او درباره شایعاتی در این خصوص که گفته می‌شود جام‌های پرسپولیس بیرون زمین رقم می‌خورد، خاطرنشان کرد: نتیجه نگرفتن خودشان را با این حرف‌ها توجیه می‌کنند. کار کردن و تلاش کردن خیلی مهم‌تر از این حرف‌ها است و هر کسی می‌تواند این حرف‌ها را بزند.

روزنامه امید روز

| صاحب امتیاز و مدیر مسوول: سیدمهدی قیصری
| دبیر تحریریه: سعیده محمد
| تحریریه: زهرا جعفری، الهه آذری سیدمحمد قیصری، محمود رضایی
| سازمان آگهی ها: مصطفی عبدالملکی
| نشانی: تهران، میدان انقلاب، ابتدای خیابان آزادی، کوچه جنتی، پلاک ۷
| کد پستی ۴۳۷۵۳-۱۴۱۸۹
| تلفن و نمابر: ۶۶۵۶۳۸۳۰
| سازمان آگهی‌ها: ۶۶۵۶۳۸۳۰
| چاپ: نگار نقش
| توزیع: نشر گستر امروز

حدیث روز

امام رضا علیه السلام:

مَن أرادَ أن یَکونَ صالِحا خَفیفَ اللَّحمِ فَلیُقَلِّل عَشاءَهُ بِاللَّیلِ.

هر که می خواهد سالم و لاغر اندام باشد ، شامْ کم بخورد .

. طبّ الإمام الرضا علیه السلام : ص ۳۹

قیمت ارز و طلا

دلار	۲۷,۴۲۰
یورو	۳۰,۹۱۰
پوند انگلیس	۴۰,۱۰۵
درهم امارات	۸,۲۸۰
لیر ترکیه	۲,۲۰۰
سکه امامی	۱۳,۱۶۹,۰۰۰
بهار آزادی	۱۲,۷۳۰,۰۰۰
نیم سکه	۶,۸۵۰,۰۰۰
ربع سکه	۳,۸۰۰,۰۰۰
سکه گرمی	۲,۳۶۰,۰۰۰

چهارشنبه ۱۴۰۰/۱۰/۰۱-شماره ۱۲۶۸ • اذان صبح ۰۵:۳۸:۲۵ • طلوع آفتاب ۰۷:۰۸:۱۹ • اذان ظهر ۱۲:۰۱:۰۹ • غروب آفتاب ۱۶:۵۲:۱۸ • اذان مغرب ۱۷:۱۳:۰۵ • نیمه شب ۰۰:۲۳:۱۷

کارتون روز: مهدی عزیزی

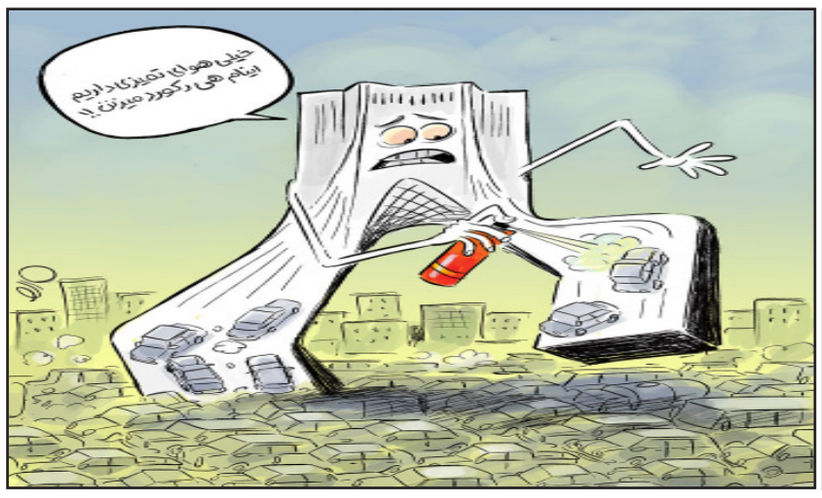

ببینید ترافیک در تهران رکورد زد

امیکرون نوع غالب در ایالات متحده می‌شود

سویه امیکرون تاکنون در ۴۳ ایالت از ۵۰ ایالت ایالات متحده و حدود ۹۰ کشور شناسایی شده است.

به نقل از سی‌جی‌تی‌ان، مقامات بهداشتی ایالات متحده در تازه‌ترین بروزرسانی قوانین همه‌گیری از مردم آمریکا خواستند، واکسن تقویت‌کننده تزریق کنند، ماسک بپوشند و در صورت سفر در تعطیلات زمستانی مراقب باشند، زیرا نوع امیکرون از ویروس کرونا در سراسر جهان شیوع پیدا کرده و به نظر می‌رسد که به عنوان نوع غالب در ایالات متحده جایگزین خواهد شد.

براساس آخرین بروزرسانی،سویه امیکرون تاکنون در ۴۳ ایالت از ۵۰ ایالت ایالات متحده و حدود ۹۰ کشور شناسایی شده است.

فرانسیس کالینز، مدیر موسسه ملی بهداشت آمریکا می‌گوید: افرادی که به طور کامل واکسینه شده‌اند و دز تقویتی را دریافت کرده‌اند، به میزان قابل توجهی از ابتلا به سویه امیکرون که منجر به بیماری شدید می‌شود، در امان هستند.

آنتونی فائوچی، رئیس موسسه ملی آلرژی و بیماری‌های عفونی آمریکا و مشاور دولت بایدن در امور کرونا گفت: سویه امیکرون به سرعت در حال

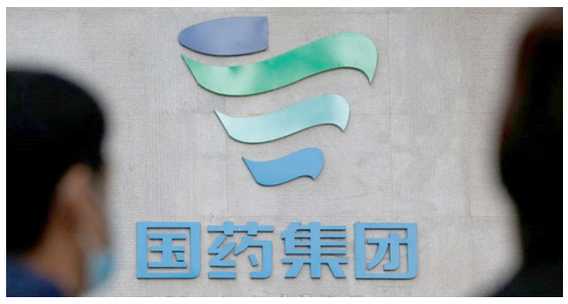

تکثیر است و واکسیناسیون کووید ۱۹ و تزریق تقویت کننده را بیش از همیشه ضروری می‌کند.

براساس گزارش مرکز کنترل و پیشگیری از بیماری‌های ایالات متحده (CDC) در حال حاضر، ۲۷ درصد از ساکنان ایالات متحده حتی یک دز واکسن دریافت نکرده‌اند.

نخستین مورد مرگ بر اثر امیکرون در آمریکا ثبت شد

نخستین فوتی بیمار مبتلا به سویه امیکرون کرونا در تگزاس آمریکا ثبت شد.

به نقل از رویترز، نخستین مرگ در اثر ابتلا به سویه امیکرون در تگزاس آمریکا ثبت شد.

براساس گزارش منتشر شده، فرد فوت شده مری ۵۰ ساله بوده که واکسن دریافت نکرده بود.ای‌بی‌سی‌نیوز گزارش داد، تصور می شود این اولین مرگ ثبت شده بر اثر ابتلا به سویه امیکرون در ایالات متحده باشد.

وزارت بهداشت این ایالت در بیانیه‌ای اعلام کرد قربانی، به دلیل عدم واکسینه شدن، در معرض خطر عوارض شدید کووید ۱۹ قرار داشت.

مرکز کنترل و پیشگیری از بیماری‌های ایالات متحده نیز روز دوشنبه اعلام کرد که نوع امیکرون از ویروس کرونا بر اساس داده‌های توالی هفته منتهی به ۱۸ دسامبر، ۷۳ درصد از عفونت های کروناویروس ایالات متحده را تشکیل می‌دهد.

دُز تقویتی سینوفارم در برابر امیکرون ضعیف عمل می کند

نتایج یک بررسی جدید که به تازگی صورت گرفته نشان می‌دهد، دز تقویتی واکسن کووید ۱۹ شرکت سینوفارم در برابر سویه امیکرون اثربخشی ضعیف‌تری دارد.

به نقل از بیزنس‌استاندارد، نتایج یک بررسی جدید که به تازگی صورت گرفته نشان می‌دهد، دز تقویتی واکسن کووید ۱۹ شرکت سینوفارم در برابر سویه امیکرون اثربخشی ضعیف‌تری دارد.

این مطالعه که توسط محققان دانشگاه جیائو تونگ شانگهای و یک آزمایشگاه مستقر در شانگهای متخصص در بیماری‌های عفونی تنفسی انجام شد، فعالیت دز تقویتی واکسن سینوفارم را در برابر یک سویه قدیمی‌تر کروناویروس از ووهان مقایسه کرد.

محققان چینی در مقاله‌ای اعلام کردند، واکسن تقویت کننده کووید ۱۹ تولید شده توسط سینوفارم چین، به میزان قابل توجهی اثربخشی کمتری در برابر سویه امیکرون دارد، اگرچه آنها اضافه کردند که اثربخشی واکسن علیه این سویه جدید هنوز مشخص نیست.واکسن «BBIBP-CorV» سینوفارم و واکسن «CoronaVao» شرکت سینوواک دو واکسن پرمصرف در چین و

پیشروترین واکسن‌های کووید۱۹ صادر شده توسط این کشور هستند. در این مطالعه، نمونه‌هایی از ۲۹۲ کارمند مراقبت‌های بهداشتی که حدود هشت تا نه ماه پس از دز دوم، دز سوم یا واکسن تقویت‌کننده دریافت کردند، مورد تجزیه و تحلیل قرار گرفت.

تحقیقی در مورد ابتلا به کرونا پس از واکسیناسیون

ابتلا به کووید ۱۹ پس از واکسیناسیون ممکن است سیستم ایمنی را افزایش دهد و بدین ترتیب سیستم ایمنی فرد بیمار بهتر می‌تواند با انواع جدید ویروس مبارزه کند.

به نقل از لایوساینس، یک مطالعه جدید نشان می‌دهد، ابتلا به کووید ۱۹ پس از واکسیناسیون ممکن است سیستم ایمنی را افزایش دهد و بدین ترتیب سیستم ایمنی فرد بیمار بهتر می‌تواند با انواع جدید ویروس مبارزه کند.

این مطالعه کوچک تنها شامل ۲۶ نفر مبتلا به عفونت‌های جدید بود و همه شرکت کنندگان واکسن فایزر/بیوان‌تک را دریافت کرده بودند، بنابراین طبق تحقیقات جدید که پنجشنبه (۱۶ دسامبر) در مجله JAMA منتشر شد، هیچ داده‌ای در مورد مارک‌های دیگر واکسن وجود ندارد.

مارسل کرلین، یکی از نویسندگان این مطالعه و استاد دانشکده پزشکی دانشگاه اورگان اشاره می‌کند، به طور کلی افرادی که پس از واکسیناسیون، کووید ۱۹ می‌گیرند، ممکن است در مبارزه با ویروس برتری داشته باشند، حتی اگر در معرض نوع جدیدی از ویروس کرونا قرار گیرند.

گرچه این مطالعه ایمنی بهتر بدن پس از واکسیناسیون را نشان داده، اما موارد استثنائی هم وجود دارد؛ رویترز پیش از این گزارش داده بود، ابتلا به سویه‌های جدید می‌تواند منجر به کووید طولانی مدت شود؛ سندرمی که در آن افراد علائم مختلفی را تجربه می‌کنند، از خستگی ناتوان‌کننده گرفته تا اختلال عملکرد شناختی تا مشکلات گوارشی که برای چندین ماه پس از فروکش عفونت اولیه کووید ۱۹ ادامه دارد.

اطلاعات محرمانه پلیس انگلیس هک شد

اطلاعات محرمانه نیروهای پلیس انگلیس توسط هکرهای روس به سرقت رفته است. به نقل از دیلی‌میل، هکرهای روس با رد شدن درخواستشان اطلاعات محرمانه پلیس انگلیس را دردارک وب منتشر کردند.

روزنامه «میل آن ساندی» گزارش کرد، اطلاعات محرمانه نیروهای پلیس انگلیس توسط هکرهای روس به سرقت رفته است.

گروه هکری «کلاپ» پس از انجام یک حمله فیشینگ در ماه اکتبر که به آن امکان دسترسی به اطلاعات «رایانه ملی پلیس انگلیس» (PNC) را داده بود، از شرکت فناوری «داکول» درخواست باج کرده بود و پس از امتناع این شرکت از درخواست باج، هکرها صدها فایل را دارک وب به اشتراک گذاشتند.

شرکت فناوری «داکول» از افشای میزان باج درخواستی خودداری کرد.

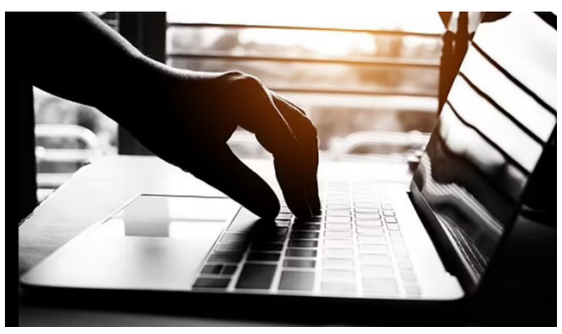

فناوری

افزایش ۳۰ درصدی خطر سکته مغزی یا قلبی بر اثر استرس کاری و مالی

یک مطالعه بین‌المللی جدید که به سرپرستی محققان سوئدی انجام شده است، هشدار می‌دهد که استرس کاری و نگرانی‌های مالی می‌تواند خطر سکته مغزی یا حمله قلبی را تا ۳۰ درصد افزایش دهد.

به نقل از دیلی میل، یک مطالعه جدید هشدار می‌دهد که تحمل استرس کاری و نگرانی‌های اقتصادی می‌تواند خطر ابتلا به سکته مغزی یا حمله قلبی را تا ۳۰ درصد افزایش دهد.

محققان در سوئد از یک نمونه بین‌المللی بیش از ۱۰۰ هزار نفری، خطر ابتلا به بیماری‌های قلبی عروقی را با سطوح بالای استرس مرتبط دانسته‌اند.

متخصصان نمی‌توانند به طور قطعی پیوندی را که یافته‌اند توضیح دهند و قطعا بگویند که سطح استرس بالا دلیل ابتلا به بیماری‌های قلبی عروقی است. با این حال، مطالعات قبلی نشان می‌دهد که سطوح بالای کورتیزول ناشی از تحمل استرس در طولانی مدت می‌تواند کلسترول خون، تری گلیسیرید، قند خون و فشار خون را افزایش دهد.

«آنیکا روزنگرن» نویسنده این مطالعه و استاد پزشکی در دانشگاه «گوتنبرگ» می‌گوید: دقیقاً مشخص نیست که چه چیزی باعث افزایش خطر ابتلا به بیماری‌های قلبی عروقی در میان افراد متحمل استرس شدید می‌شود. اما بسیاری از فرآیندهای مختلف در بدن، مانند تصلب شرایین و لخته شدن خون، ممکن است تحت تأثیر قرار گرفتن در معرض استرس باشند.اگر می‌خواهیم خطر ابتلا به بیماری‌های قلبی عروقی را در سطح جهانی کاهش دهیم، باید استرس را به عنوان یکی دیگر از عوامل خطرناک که قابل تغییر است، در نظر بگیریم.بیماری‌های قلبی عروقی اصطلاحی برای توضیح انواع بیماری‌هایی است که بر قلب یا رگ‌های خونی تأثیر می‌گذارد، از جمله بیماری عروق کرونر قلب(انسداد عروق) که می‌تواند باعث حملات قلبی، سکته مغزی و غیره شود.بیماری‌های قلبی عروقی اولین علت مرگ و میر در سراسر جهان هستند و تخمین زده می‌شود که سالانه ۱۷.۹ میلیون جان خود را بر اثر ابتلا به همین بیماری‌ها از دست می‌دهند.این تحقیق جدید بر اساس داده‌های جمع‌آوری‌شده بین ژانویه ۲۰۰۳ و مارس ۲۰۲۱ برگرفته از مطالعه آینده‌نگرانه اپیدمیولوژی شهری روستایی(PURE) است.«PURE» بیش از ۲۰۰ هزار شرکت کننده دارد،

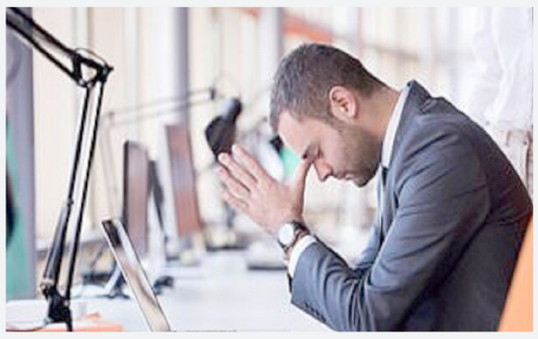

اما این مطالعه جدید بر روی ۱۱۸ هزار و ۷۰۶ فرد بدون هیچ گونه سابقه بیماری قلبی عروقی متمرکز شده بود.این افراد در ۲۱ کشور شامل چهار کشور پردرآمد از جمله کانادا، سوئد و امارات متحده عربی، ۱۲ کشور با درآمد متوسط از جمله برزیل، لهستان، آفریقای جنوبی و پنج کشور کم درآمد از جمله هند، پاکستان و زیمبابوه زندگی می‌کردند.گفتنی است که مردم کشورهای بزرگ غربی از جمله بریتانیا و ایالات متحده و کشورهای پرجمعیت از جمله چین، روسیه و ژاپن به شکل قابل‌توجهی در این نمونه غایب بودند.شرکت کنندگان در این مطالعه اعم از زن و مرد، ۳۵ تا ۷۰ سال سن داشتند، اگرچه میانگین سنی آنها در زمانی که مطالعه شروع شد، ۵۰ سال بود.در ابتدا از آنها سؤالاتی در مورد میزان استرس متحمل شده در سال گذشته پرسیده شد که در مقیاسی از صفر (بدون تحمل استرس) تا سه(تحمل استرس شدید) رتبه‌بندی شدند.

استرس به عنوان احساس عصبی، تحریک‌پذیر یا اضطراب به دلیل عواملی در محل کار یا خانه، داشتن مشکلات مالی یا تجربه رویدادهای دشوار و زمان‌های چالش برانگیز در زندگی تعریف می‌شود.

چنین رویدادها و زمان‌هایی شامل طلاق، بیکاری، سوگواری یا بیماری جدی در یکی از اعضای خانواده است.استرس، فشار عصبی یا فشار روانی در روانشناسی به معنی احساس نوعی فشار و تنش عصبی است. تنش و هر محرکی که در انسان، ایجاد تنش کند، استرس‌زا نامیده می‌شود.

معرفی

بررسی تلویزیون 4K سونی X90J

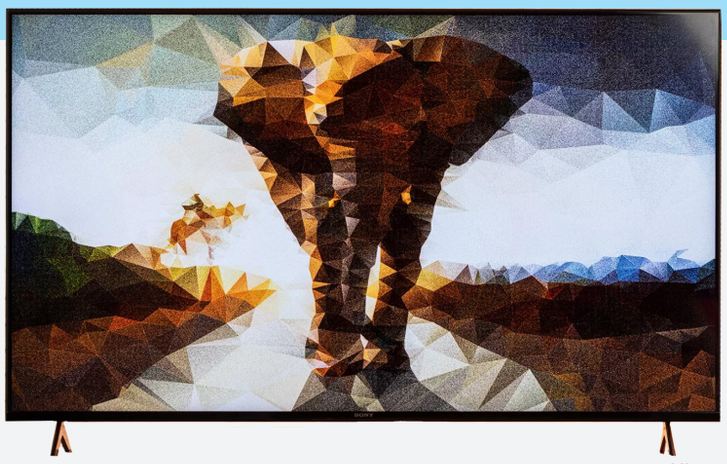

تلویزیون 4K و ۱۲۰ هرتز سونی X90J با پنل VA و اسپیکرهای قدرتمند، هم‌قیمت تعدادی از بهترین تلویزیون‌های دنیا است؛ اما آیا در عمل نیز می‌تواند با آن‌ها رقابت کند؟ با بررسی تلویزیون X90J سونی همراه زومیت باشید.

سونی به‌عنوان یکی از بزرگ‌ترین تولیدکنندگان تلویزیون جهان، سالیان سال است که محصولات پریمیوم و بالارده‌ی خود را تحت نام براویا به بازار عرضه می‌کند. مدل‌های سال ۲۰۲۱ براویا تنوع نسبتا خوبی دارند و تقریبا برای تمام سلیقه‌ها و نیازها راضی کننده هستند. تلویزیون X90J سونی به عنوان عضو میان‌رده‌ی روبه‌بالا در خانواده‌ی ۲۰۲۱ براویا حضور دارد و تقریبا تمام مشخصاتی را که از یک تلویزیون 4K انتظار داریم، در اختیارمان می‌گذارد.

تلویزیون X90J سونی با نمایشگر VA، پشتیبانی از نرخ نوسازی ۱۲۰ هرتز، توانایی مقیاس‌دهی محتوای غیر 4K به رزولوشن 4K، تأخیر ورودی پایین و سرعت پاسخ‌گویی بسیار مناسب می‌تواند برای تمام کاربری‌ها چیزی در چنته داشته باشد. با دید مقایسه‌ای، تلویزیون‌های کیولد Q80 و Q80A سامسونگ و تلویزیون OLED C1 ال‌جی می‌توانند رقیب مستقیم X90J سونی به‌حساب بیایند. با بررسی تلویزیون X90J همراه زومیت باشید تا در مورد قابلیت‌ها و امکانات محصول سونی بیشتر صحبت کنیم.

تلویزیون X90J سونی از سوی فروشگاه اینترنتی برگ و باد برای بررسی دراختیار زومیت قرار گرفته است. از آنجایی که X90J جایگزین مدل X900H سال گذشته‌ی سونی محسوب می‌شود، در بخش طراحی شباهت‌هایی به پیشینیان خود دارد. در نمای جلو، پنل LCD از نوع VA قرار دارد که حاشیه‌های بسیار باریکی با ضخامت حدود یک سانتی‌متر را اطراف خود می‌بیند تا تجربه‌ی بصری یکپارچه‌تری را به ارمغان بیاورد. بدنه‌ی X90J تماما مشکی و از جنس پلاستیک است و حاشیه‌های اطراف نمایشگر، براق هستند. با وجود طراحی مینیمال و مدرن، کیفیت ساخت و متریال نه‌چندان خوب تلویزیون سونی در نگاه اول توی ذوق می‌زند. تلویزیون X90J سونی در مدل‌های ۵۰، ۵۵، ۶۵ و ۷۵ اینچ به بازار عرضه می‌شود. مدل ۵۵ اینچ که برای بررسی در اختیار ما قرار گرفته بود، بدون درنظر گرفتن پایه، ابعادی برابر ۳۳۸ × ۷۸۴ × ۱۲۳۳ میلی‌متر دارد و وزن آن ۱۷.۴ کیلوگرم است. علاوه‌بر قرار دادن تلویزیون روی میز، می‌توان آن را با مانت ۳۰۰ × ۳۰۰ از نوع VESA نیز به دیوار متصل کرد.

پایه‌های X90J تقریبا در قسمت‌های عرضی انتهایی تلویزیون نصب می‌شوند و طراحی هشت شکل آن‌ها باعث می‌شود جای نسبتا زیادی را در راستای عمود بر صفحه‌ی تلویزیون اشغال کنند؛ بنابراین برای درنظر گرفتن میز تلویزیون مناسب حتما باید عرض تلویزیون و ابعاد پایه‌ها را مدنظر داشته باشید. پایه‌ها هم مثل بدنه از جنس پلاستیک هستند و با وجود اینکه نسبتا مستحکم به نظر می‌رسند، نکته‌ی جالب‌توجه در مورد پایه‌ها، به مکانیزم نصب‌شان بدون نیاز به هرگونه ابزاری برای بستن پیچ بازمی‌گردد. اسپیکرهای تلویزیون X90J در قسمت پایین و کنار پنل تعبیه شده‌اند تا صدای فراگیرتری تولید کنند. لوگوی سونی در بخش پایین فریم جای گرفته است. تنها دکمه‌ی روی بدنه‌ی تلویزیون نیز در راستای لوگوی سونی و زیر بدنه قرار دارد که از آن می‌توان برای خاموش، روشن و ریستارت کردن تلویزیون، تغییر منبع سیگنال، تغییر کانال یا تنظیم صدا استفاده کرد.

پنل پشت X90J ضخامت یکپارچه‌ای ندارد؛ اما خوشبختانه خبری از برآمدگی‌های عجیب و غریب نیست و با وجود ضخامت بیشینه‌ی حدود ۷ سانتی‌متر، در زمان اتصال به دیوار فضای عمقی چندان زیادی را به خود اختصاص نخواهد داد. ژاپنی‌ها برای پنل پشت از طرح‌های متنوعی استفاده کرده‌اند. عمده‌ی پوشش پشت X90J را طرح چهارخانه پوشانده و در قسمت میانی، یک بخش مستطیل شکل تعبیه شده است که لوگوی براویا در آن به چشم می‌خورد. تمام درگاه‌های سونی X90J در قسمت سمت راست پنل پشت و در راستای عمودی جای گرفته‌اند که برای دسترسی بهتر، موازی تلویزیون تعبیه شده‌اند؛ یعنی در صورت اتصال تلویزیون به دیوار، به‌راحتی می‌توان کابل‌ها را به تلویزیون متصل یا از آن جدا کرد. برای نظم دادن به کابل‌ها، دو گیره به همراه تلویزیون عرضه می‌شود که می‌توانید آن‌ها را روی بخش پشت پایه‌ها وصل کنید و کابل‌ها را از درونشان عبور دهید.

برای سونی X90J، چهار درگاه HDMI، دو درگاه USB، یک درگاه خروجی صدای دیجیتال اپتیکال، یک درگاه ۳.۵ میلی‌متری خروجی صدا، درگاه کابل آنتن، درگاه اترنت، یک درگاه IR Blaster و یک درگاه کامپوزیت درنظر گرفته شده است. تلویزیون X90J از وای‌فای ۵ در باندهای فرکانسی ۲.۴ و ۵ گیگاهرتز نیز پشتیبانی می‌کند. درگاه‌های HDMI 3 و HDMI 4 از نوع HDMI 2.1 هستند و از نرخ نوسازی متغیر (VRR) پشتیبانی می‌کنند؛ اما دو درگاه دیگر از نوع HDMI 2.0 هستند. درگاه HDMI 3 علاوه‌براینکه می‌تواند تصویر 4K با نرخ نوسازی ۱۲۰ هرتز را نمایش دهد، از استاندارد ARC/eARC نیز پشتیبانی می‌کند که علاوه‌بر صدای Dolby Atmos و دالبی ویژن ۵.۱، صدای DTS:X را نیز برای سیستم‌های صوتی خارجی در اختیار می‌گذارد. درگاه HDMI 4 نیز می‌تواند محتوای 4K را با نرخ نوسازی ۱۲۰ هرتز نشان دهد، اما با استاندارد ARC/eARC سازگاری ندارد. برای مقایسه شاید بد نباشد قید کنیم که تلویزیون Q80A سامسونگ، تنها یک درگاه HDMI 2.1 دراختیار کاربر می‌گذارد.