روزنامه
امید روز

روزنامه سراسری
اقتصادی اجتماعی
چهارشنبه ۱۴۰۰/۱۰/۲۹
۲۰۰۰ تومان
شماره: ۱۲۹۱

آنی یاب
www.aniyab.ir
مرکز گمشده و پیدا شده کشور
۰۲۱-۶۲۸۰۱

۲
خرید خانه در تهران چقدر آب می‌خورد؟

۳
انتظار کاهش بیشتر قیمت دلار در بازار ارز

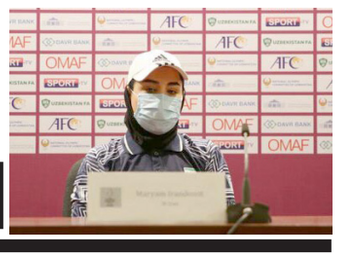

۷
راضی‌ترین فرد روی کره زمین هستم

۸
کارت یارانه کالایی و بازگشت کوپن

تحول سریع دیجیتال در صنعت

امروزه تحول دیجیتال به یکی از مهم‌ترین موضوعات جهانی تبدیل شده و اثرات آن در تمام حوزه‌های فرهنگی، اقتصادی، اجتماعی و... بیش از پیش نمایان شـــده است. از بین این حوزه‌ها، اقتصاد جزو مهم‌ترین حوزه‌های هدف در تحول دیجیتال اســـت. در حوزه اقتصاد، تحول دیجیتال تا حدی پیش رفته که با درنوردیدن تمام ارکان اصلی آن، ظهور اقتصاد دیجیتال را در سطح جهان در پی داشته است. اقتصادی که در آن، ارکان اصلی اقتصاد، هوشـــمند شـــده و از این طریق عملکرد آنها تغییر می‌یابد. به عنوان مثال، بازارهای دیجیتال به جای بازارهای فیزیکی، پول دیجیتال بـــه جای پول رایج، خدمات دیجیتال به جای خدمات واقعی، بانکداری دیجیتال به جای بانکداری ســـنتی و... با قرار گرفتن در کنار هم ظهور شکل جدیدی از اقتصاد را نمایان می‌کنند.

در این میان، تاثیری که شرکت‌ها، کسب‌وکارها و تمام صنایع، از تحول دیجیتال پذیرفته‌اند، قابل تامل است. گاهی این تصور مطرح می‌شود که تحول دیجیتال ویژه شرکت‌ها یا کسب‌وکارهای حوزه فناوری اطلاعات است، ولی جهت‌گیری سریع تمام صنایع به سوی تحول دیجیتال، از واقعیت دیگری حکایت دارد که در آن همه صنایع با تحول دیجیتال به‌سرعت در حال تبدیل شدن به صنایع دیجیتال هستند. از این مجرا صنایع نســـل چهارم پس از تحـــول دیجیتال همه صنایع در حال تولد بوده و شکل جدیدی از اقتصاد را تشکیل خواهند داد. مطالعات انجام‌شده در نقاط مختلف جهان نشـــان می‌دهد که تحول دیجیتال در شـــرکت‌ها و کسب‌وکارها، از یکسو با کاهـــش هزینه‌ها تا حد زیادی بر بهره‌وری آنها موثر بوده و از این طریق بر عملکرد مالی آنها اثر قابل‌توجهی گذاشـــته و از ســـوی دیگر با به‌کارگیری تحلیل هوشمند محیط و بازار، میزان ســـازگاری و انطباق شرکت با فرصت‌ها و تهدیدهای جدید را افزایش داده و از این طریق بر روند توسعه شرکت‌ها تاثیر چشمگیری داشته است. درواقع، به‌کارگیری هوش مصنوعی، گذشـــته از ساده‌سازی فرآیندها، قادر است از طریق افزایش بهره‌وری موقعیت شـــرکت‌ها فضای رقابتی را ارتقا دهد و حتی خود به مزیت رقابتی آنها تبدیل شود. اینجاست که ضرورت تحول دیجیتال در شرکت‌ها آشـــکارتر می‌شـــود و می‌توان پیش‌بینی کرد که کسب‌وکارها و شرکت‌هایی که در حوزه تحول دیجیتال گامی برنداشـــته‌اند یا گام‌های ضعیفی برمی‌دارند، به احتمال زیاد در بازار رقابتی آینده به‌آرامی ســـهم بازار خود را از دســـت خواهند داد و رو به افول خواهند رفت. به دیگر سخن، پیمودن مسیر تحول دیجیتال و رسیدن به مزیت رقابتی در آن، مسیری است که همه شرکت‌ها و صنایع برای تضمین بقای خود در آینده ناچار به قدم نهادن در آن هستند؛ چرا که پیمودن آن به زمان طلایی خاصی در هر صنعت نیاز دارد که در صورت تاخیر در شروع -با توجه به شتاب رقبا در این مسیر- ممکن است، به تلاشی بی‌نتیجه بدل شود.

سوال مهمی که در اینجا مطرح می‌شود، نوع تغییراتی است که تحول دیجیتال در یک سازمان ایجاد می‌کند. بر اساس مطالعات انجام‌شده در شرکت‌های مختلف، پاســـخ این سوال را می‌توان در ســـه بخش تغییر تجربه مشتری، تغییر فرآیندهای عملیاتی و تغییر مدل کسب‌وکار سازمان جست‌وجو کرد.

از این بین شـــاید بتوان ادعا کرد که بنیادی‌تریـــن انعکاس تحول دیجیتال در یک شـــرکت از تغییر مدل کسب‌وکار آن نشات می‌گیرد؛ چراکه تحول دیجیتال به طور مســـتقیم بر تمام ارکان یا همان بخش‌های مدل کسب‌وکار به انحای مختلفی از قبیـــل حالات زیر اثر گذاشـــته و از طریق این اثرگذاری موجب تحول ســـازمان می‌شود. در مدل کسب‌وکار ســـازمان، تحول دیجیتال در بخش ارزش پیشنهادی، می‌تواند به صورت هوشـــمند از طریق تحلیل بازار باعث ارتقا و رشـــد مزیت رقابت شـــود؛ در بخش مشـــتریان می‌تواند به طور هوشمند با تحلیل رفتار بازار و مشتری شرکت را به سوی پایداری و انطباق بیشتر با نیازهای مشتریان سوق کند؛ در بخش ارتباط با مشتریان می‌تواند به صورت هوشمند با تحلیل دقیق بازار، زمینه استفاده از روش‌های ارتباط و جذب اثربخش‌تر مشتریان را فراهم آورد؛ در بخش کانال‌های توزیع به‌طور هوشـــمندانه می‌تواند مسیرها و روش‌های ارائه و توزیع کالا یا خدمات موجود را تحلیل و آن را به صورت مســـتمر بهینه کند؛ در بخش فعالیت‌های اصلی با تحلیل هوشمند فرآیندهای عملیاتی سازمان، می‌تواند آن را به سمت بهینه‌سازی هدایـــت کند؛ در بخش منابع کلیدی با تحلیل هوشـــمند اثر منابع موجود و منابع جایگزین، می‌تواند ســـبد منابع اصلی مورد اســـتفاده شرکت را بهینه‌سازی کند؛ در بخش شرکای کلیدی با تحلیل عملکرد و اثرگذاری شرکای کلیدی بر فرآیند اصلی، می‌تواند موجبات بهینه‌سازی ترکیب فعالیت‌های مشترک را فراهم آورد و در نهایت در ساختار درآمدها و هزینه‌ها با تحلیل هوشمند می‌تواند اثربخشی را افزایش دهد و ساختارهای فوق را بهینه کند.

رکورد زنی ایرانی‌ها در بازار مسکن ترکیه

مسعود خوانساری
رئیس اتاق بازرگانی تهران

در خرید خانه در ترکیه باز هم ایرانیان رتبه اول را کســـب کرده اند و در شرایطی که لیر هر روز سقوط می کند.

براساس آخرین اطلاعات منتشر شده توسط مراجع رسمی، خوشبختانه وضعیت تولید و تجارت کمی رونق یافته است و شرایط نسبت به گذشته بهتر شده است و امسال ۴۰ درصد رشد صادرات غیر نفتی و افزایش ۳,۳ درصدی تولید ناخالص داخلی را داشته ایم.

اما همچنین تورم بالا و دو رقمی را شاهد هستیم که مانع بزرگی در راه تولید است و وضعیت معیشت خانوارها نامناسب است و مشکلات زیادی برای وضعیت اقتصادی خانواردها وجود دارد.

طبق آمارهای بانک مرکزی، خالص حساب سرمایه در نیمه نخست سال جاری به حدود منفی ۶,۳ میلیارد دلار رسیده است که نسبت به مدت مشابه سال قبل ۶۳ درصد تضعیف شده است و این موضوع احتمال تشدید خروج سرمایه را از کشور می دهد.

در خرید خانه در ترکیه باز هم ایرانیان رتبه اول را کسب کرده اند و در شرایطی که لیر هر روز سقوط می کند. بنابراین لازم است که در مورد چرایی خرید خانه توسط ایرانیان در کشور ترکیه با وجود سقوط ارزش لیر باید آسیب شناسی شـــود و تقاضای آسیب شناسی از دولت را در زمینه خروج سرمایه از کشور داریم. با توجه به خروج سرمایه از کشور باید از دولت پرسید که آیا اجرای قانون مالیات بر عایدی یا سرمایه به نفع کشور است و تقاضا داریم که در این زمینه بررسی مجدد صورت گیرد و اگر به صلاح نیست این موضوع به تاخیر بیفتد زیرا خروج سرمایه در شرایطی که هم تحریم وجود دارد و سرمایه گذاری خارجی هم در داخل انجام نمی شود، بسیار خطرناک است و در آینده مشکلات زیادی را ایجاد خواهد کرد. رشد سرمایه گذاری طی دو فصل اول و دوم ۱۴۰۰ منفی بوده است و در فصل دوم بر شدت افت افزوده شده است، طبق گزارش اخیر مرکز پژوهش های مجلس وضعیت امنیت سرمایه گذاری در کشـــور مهمترین عامل عدم سرمایه گذاری اعلام شده است و نبود ثبات اقتصادی و نبود محیط کسب و کار مناسب نیز از دلایل عدم سرمایه گذاری اســـت که امیدواریم دولت جدید با ثبات بخشـــی به اقتصاد کشور، وضعیت بهبود یابد. در رابطه با ارتباط و توافقنامه با این کشور دوباره مسائلی در حال مطرح شدن است و لازم است که در این ارتباط تحت تاثیر برخی مسائل قرار نگیریم زیرا همانطور که ارتباط با غرب برای ما مهم است ارتباط با شرق نیز به همان اندازه اهمیت دارد و باید قبول کرد که چین به عنوان دومین اقتصاد بزرگ دنیا مطرح اســـت و سرمایه گذاری های زیادی انجام می دهد و یقینا در سال آینده حتی توسعه هم می یابد و لذا نفی شرق و غرب درست نیست و اتـــاق هم به عنوان نماینده بخش خصوصی باید واقع بنیانه برخورد کند و ضمن اینکه هشدارهای لازم را بدهیم که قراردادها درست باشد و دو طرف از انعقاد این قراردادها و تفاهمنامه ها سود کنند.

تقابل بخش خصوصی با مجلس در شرایطی که نیاز است همه با هم همدل باشند درست نیست و تعارض بین بخش خصوصی و مجلس بسیار خطرناک است، بدون همکاری با سه قوه بخش خصوصی قطعا نمی تواند موفق باشد.

چرا مصوبه را تغییر دادید!؟

هرچند به نظر میرسید مصوبه هیات دولت درمورد لایحه بودجه سایه سنگین برخی بندهای این لایحه را از سر بازار ســـرمایه بردارد اما حتی این مصوبه هم ابهاماتی دارد که میتواند رنگ سرمایه سهامداران در بورس را قرمز کند!

دردسرهای لایحه بودجه سال آینده برای بازار سرمایه تمامی ندارد. لایحه ای که در ابتدا قیمت گاز را طبق فرمول قیمت گاز در منطقه و قیمت سوخت گاز را ۳۰ درصد قیمت گاز تعیین کرده بود که باعث شد بازار سرمایه دوباره به هم بریزد. پس از آن اعلام شد که دولت ۱۰ پیشنهاد را برای اصلاح لایحه ارائه کرده است که درمورد اینکه این ۱۰ پیشنهاد ضمیمه لایحه شد یا خیر نیز ابهاماتی زیادی وجود داشت که تاثیر آن به راحتی روی تابلوی بورس مشخص بود. پس از آن اعلام شد که هیات دولت لایحه را اصلاح کرده و درحالی که به نظر میرسید این مصوبه پایانی خوشی برای این ماجرا باشد، باز هم یک ابهام بزرگ بازار را آزار میدهد. ابهامی درمورد اینکه ایا سقف قیمت گاز در لایحه حذف شده است یا خیر!

در این راستا، روزبه شریعتی، تحلیلگر بازارسرمایه در گفت و گو با ایسنا، با اشاره به لایحه بودجه سال آینده اظهار کرد: در لایحه بودجه سال آینده که تقدیم مجلس شد، نرخ سوخت گاز برای همه صنایع اندازه قیمت خوراک در نظر گرفته شده بود. به این موضوع دو ایراد اساسی وارد شد. نخست آنکه فرمول مشکل داشت. چراکه فرمول تعیین قیمت گاز میانگین گاز در چهار هاب منطقه ای بود. از این چهار هاب، دو کشور مصرف کننده و دو کشور تولیدکننده گاز هستند. در سال های قبل هم این فرمول بود اما در آن زمان نرخ گاز در همه جا نزدیک به هم بود و ایرادی به آن وارد نبود.

وی ادامه داد: اما اکنون قیمت گاز اروپا به دلیل مشکلات پیش آمده از جمله شیوع کرونا و مشکل روسیه با اوکراین به بیش از یک دلار در هر مترمکعب افزایش یافته و همین موضوع باعث شده است که قیمت گاز با این فرمول افزایش یابد. درحال حاضر میانگین قیمت هر مترمکعب گاز در کانادا و آمریکا حدود ۱۵ تا ۱۶ سنت، در اروپا بیش از یک دلار و در روسیه که مانند ایران تولیدکننده گاز است پنج یا ۶ سنت است. با توجه به فرمولی که در لایحه در نظر گرفته شده بود، قیمت گاز برای صنایع در ایران به بیش از ۲۰ سنت رسید.

می گویند خندوانه‌ای هستی!

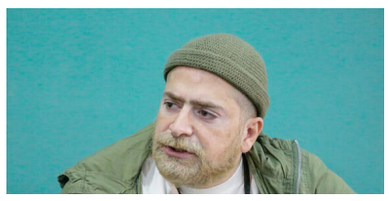

جامعه ســـینمایی و تئاتری به شـــکل عجیبی برچســـب خندوانه‌ای بودن روی امثال بنده که در مسابقه خنداننده‌شو شرکت کرده بودند، می‌چســـبانند و این نه تنها زشت بلکه خجالت‌آور اســـت.این بازیگر و کمدین با اشاره به برگزاری فصل جدید مسابقه خنداننده‌شو برنامه خندوانه در رابطه با این برنامه اظهار کرد: برنامه خندوانه اصولا به دلیل مدیریت و کارگردانی درست، شیوه صحیحی از معرفی استعدادها را انجام می‌دهد. متأســـفانه در کشور تعداد بسیاری تلنت‌شو برگزار می‌شـــود که افرادی که در آن‌ها مطرح شده بودند را رها کرده‌اند اما برخورد خندوانـــه و رامبد جوان در رابطه با استعدادهای فصل‌های قبل خنداننده‌شو به این شکل نبوده بلکه کاملا پیگیر این بوده‌اند که فعالیت‌های ما به چه شکلی پیش می‌رود و اگر راهنمایی لازم داشته باشیم، قطعا کمک خواهند کرد.

محمد کاسبی همچنان در آی سی یو بستری است

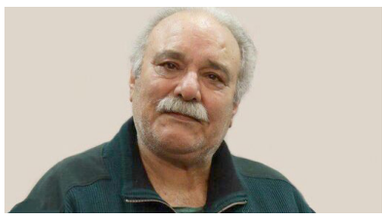

هنرمند پیشکسوت کشورمان ـ شـــامگاه یکشنبه به دلیل نارسایی قلبی در بخش مراقبت‌های ویژه بیمارستان بستری شد.یکی از دوستان نزدیک این هنرمند که تأکید دارد نامش در خبر آورده نشود، گفت: «از شامگاه یکشنبه آقای کاسبی وخامت پیدا کرد و به دلیل نارسایی قلبی در بخش آی سی یو بیمارستان عرفان بستری شدند.»

او همچنین تأکید کردند: «ایشـــان همچنان تحت مراقبت هستند. پزشکان اعلام کرده‌اند کمی زمان می‌برد حالشان بهبود پیدا کند.» وی در ادامه اعلام کرد: «مدت‌ها قبل ایشان یک عمل جراحی از ناحیه قلب داشتند و به تازگی به دلیل نارسایی قلبی حالشان بد شد و به بیمارستان منتقل شدند. فکر می کنم فعلا مهمان بیمارســـتان عرفان باشـــند چون وضعیتشان هنوز بهبود پیدا نکرده است.» به گفته دوست نزدیک محمد کاسبی «با توجه به اینکه از بستری شدن این هنرمند زمان طولانی نمی گذرد هنوز بسیاری از این اتفاق مطلع نیستند، با این همه شـــامگاه دوشنبه هومن سیدی ساعت ۱۰ شب به طور سرزده به عیادت محمد کاسبی رفت که این دیدار باعث خوشحالی وی شد و اشک شوق ریخت.»

آگهی مناقصه عمومی

۱۵۱۷/۹/۷۰
تاریخ: ۱۴۰۰/۱۰/۲۸

پشتیبانی قرارگاه نزاجا در نظر دارد فاز دوم احداث اصطبل باشگاه سوارکاری را از طریق مناقصه عمومی به شرکت ها و پیمانکاران واجد شرایط که دارای رتبه متناسب ابنیه از سازمان مدیریت و برنامه ریزی کشور را دارند، واگذار نماید. لذا از شرکت ها و پیمانکاران واجد شرایط دعوت به عمل می آید ظرف مدت ۸ روز از تاریخ درج آگهی با معرفی نامه، نسب به بازدید و دریافت مدارک مناقصه به آدرس ذیل مراجعه نمایند.

آدرس: بلوار نیروی زمینی ارتش، پادگان علی بن موسی رضا (ع)

بدیهی است این سازمان برگزار کننده در رد یا قبول پیشنهاد ها مختار است.

۳۵۹۱/م-الف
شناسه آگهی: ۱۲۶۲۱۰۴

روزنامه ایده روز

روزنامه اقتصادی اجتماعی
سراسری صبح ایران
ایده روز
چهارشنبه ۱۴۰۰/۱۰/۲۹
شماره : ۱۲۹۱

اصلاح رویه بانک‌ها پس از ۲۲ سال با دستور رئیس‌جمهور

محمدرضا یزدی‌زاده
کارشناس بانکی

پنج دستور ویژه رئیس‌جمهور برای اصلاح رویه بانک‌ها که ناظر بر تسهیل امور مردم است در نوع خود اقدامی ضروری و مؤثر تلقی می‌شود که ضرورت داشت از سال ۱۳۷۸ قبل از آغاز به کار بانکداری خصوصی اجرا می‌شد.

در حوزه بانکداری مشکل اساسی در کشور نظارت بانک مرکزی بر بانک‌هاست که دارای دو جنبه نظارت طراحی و عملیاتی است. در مورد نخست نظارت طراحی در کشور وجود دارد و شورای پول و اعتبار آن را انجام می‌دهد اما نظارت عملیاتی در کشور انجام نمی‌شود؛ دقیقاً حوزه‌ای که باید همزمان با بانکداری خصوصی اجرا می‌شد. با توجه به اینکه فلسفه شکل گیری بانک‌های خصوصی ایجاد رقابت بود اما این مهم مورد نظارت واقع نشد.

ما نیازمند تشکیل معاونت عملیاتی نظارت بر بانک‌ها هستیم و فقدان این مهم بزرگترین نقطه ضعف ماست. همان مسأله‌ای که باعث به وجود آمدن ابربدهکاران بانکی شده است. پدیده‌ای که باید مورد مداقه قرار بگیرد و در سخنان رئیس‌جمهور به درستی به آن اشاره شد. متأسفانه هم‌اکنون وضعیت بانکداری ما به گونه‌ای است که برای متقاضیان تسهیلات خرد همزمان اعتبار وثیقه و اعتبار شخص را می‌سنجند در حالی که این سختگیری و دقت نظر معلوم نیست درباره ابربدهکاران بانکی هم رعایت شده یا خیر؟

با این تفاسیر آنچه دیروز در جلسه رئیس‌جمهور با تیم اقتصادی دولت مطرح شد، اتفاق مهمی است که ناشی از عدم نظارت بر بانک‌ها و خلأ این موضوع حیاتی است. آنچه امروزه از نظام بانکداری نمود پیدا کرده، حساب‌سازی و عدم شفاف‌سازی است. پس اگر بانک مرکزی بخواهد در راستای سخنان رئیس‌جمهور عمل کند باید سیستم نظارت قوی و البته جدید ایجاد کند. از آنجا که بانک‌ها بزرگترین متخلفان در خلق نقدینگی هستند هیچ ابزار تنبیهی مناسب و بازدارنده در این حوزه وجود ندارد. به عبارت دیگر مجوز به بانک‌ها مانند مجوز چاپ خلق پول است. حال این پرسش مطرح می‌شود که آیا توان نظارت بر ۲۵ هزار ایستگاه عملیاتی بانکی وجود دارد؟ مشکلی که مشخصاً از سال ۷۸ به بعد حادث شد. حال ضرورت دارد در راستای تأکید رئیس‌جمهور بر تسهیل امور بانکی مردم، بانک مرکزی اطلاعات دقیق و موثق در اختیار بانک‌ها قرار دهد تا مردم به اشتباه گمان نکنند در صورت ورشکستگی بانک‌ها و مؤسسات مالی و اعتباری مسئولیت جبران خسارت و تضمین با بانک مرکزی است در حالی که بانک مرکزی به میزان ۱۰ درصد سپرده‌ها را می‌تواند تضمین کند و مسئولیت داشته باشد. دولت نمی‌تواند تخلف امور بانکی را از جیب مردم جبران کند. همه این توضیحات ثابت می‌کند نظام بانکی ما نیازمند بخش نظارت قدرتمند است که رئیس دولت سیزدهم آن را مورد توجه ویژه قرار داد.

خبر

افزایش ۱۰ تا ۱۲ درصدی مصرف گاز نسبت به سال ۹۹

وزیر نفت از افزایش مصرف گاز کشور خبر داد و میزان این افزایش را نسبت به پارسال در سه بخش خانگی، نیروگاهی و صنایع ۱۰ تا ۱۲ درصد اعلام کرد.

به گزارش خبرگزاری صدا و سیما، جواد اوجی در بازدید از مرکز دیسپاچینگ (اتاق کنترل) شرکت ملی گاز، نبود سرمایه‌گذاری در بخش بالادست شرکت ملی نفت و شرکت ملی گاز طی چند سال گذشته را یادآور شد و گفت: به همین علت میزان تولید گاز امسال به اندازه پارسال است.وی تصریح کرد: در این میان، مردم نقش اساسی و مهمی در تأمین گاز مورد نیاز در فصل سرما بر عهده دارند، کما اینکه تا امروز هم نهایت همکاری را داشته‌اند، اما هنوز هم جا دارد در بحث مصرف بهینه ما را یاری دهند، زیرا هر چه گاز کمتری مصرف شود گاز بیشتری به صنایع و مجتمع‌های پتروشیمی عرضه و گاز به ارزش افزوده تبدیل می‌شود که در نهایت رشد اقتصادی و درآمدزایی بیشتر را در پی دارد.وزیر نفت گفت: با برنامه‌ریزی‌های شرکت ملی نفت، برای توسعه میادین گازی مانند تکمیل فازهای پارس جنوبی از جمله فاز ۱۱، توسعه میدان پارس شمالی و بهره‌برداری از میدان گازی کیش طی ۲ سال آینده تولید گاز کشور افزایش خواهد یافت. اوجی همچنین با اشاره به کاهش چشمگیر دما در ۲۱ استان کشور، از هموطنانمان خواست برای جلوگیری از قطع احتمالی گاز، کماکان به مصرف بهینه ادامه دهند. وزیر نفت گفت: با تلاش همکارانم در شرکت نفت، روزانه بیش از ۸۵۰ میلیون متر مکعب گاز شیرین به خطوط انتقال تحویل می‌شود و دیگر همکارانم در شرکت ملی گاز، وظیفه هم فراورش و انتقال گاز را برعهده دارند.وی ادامه داد: از این میزان بیش از ۵۸۰ میلیون متر مکعب در بخش خانگی و صنایع غیرعمده و حمل ونقل داریم و بالغ بر ۱۲۵ میلیون به نیروگاه‌ها اختصاص می‌یابد. وزیر نفت گفت: امسال خوشبختانه ۲۰ میلیون متر مکعب گاز در روز بیشتر از پارسال به نیروگاه‌ها گاز تزریق شده که این به منزله مصرف کمتر سوخت مایع و کاستن از آلودگی محیط زیست است.اوجی با بیان اینکه تا به امروز در استان‌های شمال شرق روند پایدار تولید و انتقال داشته‌ایم،گفت: خوشبختانه طی این مدت با قطعی گاز در حوزه‌های خانگی، صنایع و نیروگاه‌ها مواجه نشدیم.

وی با یادآوری این نکته که در دی ماه پارسال، نیروگاه‌ها به سبب عدم تأمین گاز با خاموشی مواجه شد گفت: امسال چنین مسأله‌ای رخ نداده است.

۲۶۸ هزار مورد بازرسی از اصناف در آذرماه امسال

مدیرکل بازرسی ویژه و امور تعزیرات سازمان حمایت مصرف کنندگان و تولیدکنندگان اعلام‌کرد: در آذرماه امسال برای ۲۴ هزار واحد واحدهای تولیدی، توزیعی و خدماتی به دلیل تخلفات صنفی، پرونده تعزیراتی تشکیل شد.

به گزارش ایرنا، سیدمجتبی سجادی جزی به اقدامات انجام شده سازمان‌های صنعت، معدن و تجارت استان‌ها در بازرسی از بازار کالاهای اساسی در آذرماه امسال اشاره کرد و اظهار داشت: با توجه به برنامه‌ریزی‌های انجام شده به منظور نظارت بر چرخه توزیع کالا و ضرورت برخورد با تخلفات اقتصادی، بازرسی‌های مستمر توسط اکیپ‌های بازرسی و نظارت در ادارات صنعت، معدن و تجارت استان‌ها انجام می‌شود و در این مدت نیز ۲۶۸هزار و ۹۹۰ مورد بازرسی در قالب طرح‌های مختلف نظارتی با حضور بازرسان سازمان‌های صنعت، معدن و تجارت استان‌ها و دیگر دستگاه‌های ذی‌صلاح انجام شده است.مدیرکل بازرسی ویژه و امور تعزیرات سازمان حمایت ادامه‌داد: بازرسی‌های انجام شده در همین مدت منجر به تشکیل ۲۴ هزار و ۷۲ فقره پرونده برای واحدهای متخلف شده است.این مسئول هدف از اجرای این طرح‌های نظارتی را بررسی قیمت‌ها، جلوگیری از دپوی کالاها و اقلام ضروری و پایش عملکرد فعالان اقتصادی در سطح بازار عنوان کرد.

ایجاد خط اعتباری ۲ هزار میلیاردی اشتغالزایی تعاونی‌ها

معاون امور تعاون وزارت تعاون، کار و رفاه اجتماعی گفت: با همکاری بانک توسعه تعاون و صندوق ضمانت سرمایه‌گذاری بخش تعاون، خط اعتباری تسهیلاتی ۲ هزار میلیارد تومانی جهت حمایت از طرح‌های اشتغالزای جدید، تکمیلی و توسعه تعاونی‌ها در بخش‌های تولید، توزیع و خدمات ایجاد شد.مهدی مسکنی اظهار داشت: در اجرای منویات رهبری و با هدف مانع‌زدایی و پشتیبانی از اجرای طرح‌های اشتغالزای تعاونی‌های کشور تفاهمنامه‌ای با بانک توسعه تعاون و صندوق ضمانت سرمایه‌گذاری امضا شد.مسکنی افزود: این خط اعتباری، تکمیل کننده زنجیره ارزش، توسعه عمران شهرستان، مسکن، زنان، تعاونی‌های برتر ملی، استانی و مصوب سفرهای استانی و... از طریق بانک توسعه تعاون فراهم شده است.وی شرط اصلی برخورداری طرح‌ها از یارانه پیش‌بینی شده را به بهره‌برداری رسیدن طرح و تحقق تعهد اشتغال و مصرف صحیح تسهیلات مطابق طرح ارائه شده عنوان کرد.

چین و روسیه از احیای برجام چه نفعی می‌برند؟

سعیده محمد - ایده روز | حدود دو ماه از آغاز مذاکرات هسته‌ای در دولت رئیسی می‌گذرد. اظهارات همه طرفین نشان می‌دهد که مذاکرات به سختی جلو می‌رود و از سرعت مطلوب برخوردار نیست. آمریکا بر این باور است که سرعت توسعه برنامه هسته‌ای ایران بیشتر از سرعت مذاکرات است و به نظر می‌رسد غرب چندان به طولانی شدن مذاکرات علاقمند نیست، به طوریکه به نظر می‌رسد تنها چند هفته تا پایان مذاکرات زمان باقی است. با این حال هنوز معلوم نیست که چه نتیجه‌ای در انتظار این مذاکرات است و آیا باید به نتیجه آن خوش‌بین بود یا بدبین؟

پویا ناظران، اقتصاددان در یک فایل صوتی که در کانال تلگرامیش (وقایع الاقتصادیه) منتشر کرده به بررسی روند مذاکرات پرداخته است. او بر این باور است که پاسخ به این سوال که نتیجه مذاکرات چه خواهد شد بسته به پاسخ این سوال است که همه طرفیت مذاکرات در وین به دنبال چه هستند و اصولا هر کشور چه انتظاری از توافق دارد.

او بر این باور است که منافع همه طرفین برجام در احیای توافق است، با این حال کم و کیف آن با هم متفاوت است. چین توافقی می‌خواهد که عرصه سرمایه‌گذاری در ایران را برایش باز کند، روسیه توافقی می‌خواهد که پای ایران را به بازار انرژی اروپا باز نکند. فرانسه و انگلیس توافقی می‌خواهند که توسعه برنامه هسته‌ای ایران را متوقف کند و حتی به عقب برگرداند و آمریکا توافقی می‌خواهد که به تقویت قدرت نظامی ایران منجر نشود. در این مدت البته ابراهیم رئیسی هم با مشکلات کشور مواجه شده است. او حالا مشکل تامین گاز در زمستان، کمبود برق در تابستان، صندوق توسعه ملی خالی، هزینه ساخت ۴ میلیون واحد مسکن، افت سرمایه‌گذاری و ... را می‌داند. رئیسی توافقی می‌خواهد که همه این مشکلات را با آن حل کند.

انتظار چین از مذاکرات وین

بعد از خروج آمریکا از برجام و بازگشت تحریم‌ها علیه ایران، اروپا تلاش کرد با راه اندازی کانال مالی اینستکس و مسیر سوئیس منافع اقتصادی برای ایران ایجاد و تهران را به باقی ماندن در برجام راضی کند. اما هیچکدام از این مسیرها جواب نداد.

بعد شکست اروپا در تامین منافع اقتصادی ایران در توافق، چین قبول مسئولیت می‌کند. به این شکل که روزانه یک میلیون بشکه در روز از ایران نفت خریداری کند و اجازه استفاده از بخشی از این منابع مالی را به ایران بدهد، البته تحت نظارت چین و تایید چگونگی خرج کردن این پول. حالا هم هر زمان مواضع ایران در وین سرسخت شده است و هر زمان لازم بوده چین پا در میانی کرده و ایران را برای کوتاه آمدن از برخی مواضع خود در وین متقاعد کرده است. علت هم این است که چین ایرانی که دارای تسلیحات نظامی اتمی باشد را بر نمی‌تابد، از این رو باقی ماندن ایران در برجام، رساندن مذاکرات به نتیجه و بازگرداندن نظارت‌های آژانس بین‌المللی اتمی بر تاسیسات هسته‌ای ایران برای چین بسیار مهم است.

هرچند این کشور از خرید نفت ایران و تخفیف‌های آن منفعت زیادی کسب کرده است، اما بازگشت صادرات روزانه نفت ایران به بیش از ۲ میلیون بشکه، سرمایه‌گذاری در زیرساخت‌های تولید نفت و گاز و سواحل مکران و معادن ایران منافع بلندمدتی برای پکن ایجاد می‌کند که نفع آن بیشتر از تخفیف‌هایی است که حالا روی خرید نفت از ایران می‌گیرد.

از سوی دیگر کش آمدن مذاکرات برای عدم تمرکز سیاست خارجی آمریکا بر چین به نفع این کشور است، اما چین می‌داند که کش آمدن مذاکرات به معنی شکست آن است. موضوعی که ایران را به سوی ساخت تسلیحات هسته‌ای سوق می‌دهد. ایران داری بمب هسته‌ای می‌تواند منطقه خاورمیانه را ناامین کند که خواست پکن نیست. از این رو این کشور به طور جدی پیگیر حصول یک توافق در وین است.

بایدها و نبایدهای روسیه در وین

روسیه هم مانند چین ایرانی که دارای بمب اتم باشد را نمی‌خواهد، از این رو می‌خواهد توافقی شکل بگیرد تا فعالیت هسته‌ای ایران تحت نظارت آژانس بین‌المللی اتمی باشد.

اما از سوی دیگر روسیه نمی‌خواهد این توافق موجب شود که ایران به بازار انرژی اروپا دست یابد. بازار گاز اروپا هم منعت اقتصادی برای مسکو دارد و هم دارای اهمیت استراتژیک است. از این رو روسیه نمی‌خواهد ایران در بازار گاز اروپا با این کشور رقابت کند. بنابراین روسیه امروز خواهان توافقی است که بیشتر جنبه امنیتی داشته باشد و منافع اقتصادی آن آنقدری محدود باشد که پای ایران را به بازار گاز اروپا باز نکند.

فرانسه و انگلیس به دنبال چه توافقی در وین هستند؟

فرانسه کمتر از چین و روسیه روی وجه اقتصادی توافق حساب می‌کند، این کشور منافع اقتصادی بسیاری در کشورهای عربی همسایه ایران در خلیج فارس دارد که یک مورد آن فروش تسلیحات است. از این رو بیش از هر کشور دیگری منافع کشورهای عربی را در وین نمایندگی می‌کند. به همین دلیل هم زمانی که آمریکا و گروه ۴+۱ بر افزایش گریز هسته‌ای ایران متمرکز هستند، این کشور سختگیرتر است و نه فقط بر گریز هسته‌ای بلکه بر محدود کردن دانش هسته‌ای ایران نیز تمرکز دارد.

نگاه انگلیس هم به موضوع کم و بیش مانند فرانسه است و موفقیت در وین برای هر دو بسیار مهم است.

توافق وین چه نفعی برای آمریکا دارد؟

برای آمریکا موفقیت در وین به معنای ایجاد تعادل بین دو اتفاق بد است، اتفاق بد اول صفر شدن نقطه گریز هسته‌ای ایران است و اتفاق بد دوم این است که ایران از نظر اقتصادی آنقدر پیشرفت کند که بتواند نقش ژاندارم منطقه را بازی کند. اگر آمریکا از نظر اقتصادی ایران را خیلای محدود کند، ایران از ان‌پی‌تی خارج می‌شود و روی توسعه برنامه هسته‌ای خود را توسعه داده و بیم این می‌رود بالاخره یک بمب اتم آزمایش کند. برای صفر نشدن نقطه گریز هسته‌ای ایران باید امتیازات اقتصادی بدهد ولی باید مواظب باشد طوری امتیاز اقتصادی بدهد که ایران به جایگاهی نرسد که نقش ژاندارم منطقه را بازی کند.

آمریکا معتقد است که توسعه موشکی و پهپادی ایران بعد از برجام بسیار سریع‌تر از قبل برجام بوده است. از این رو به دنبال توافقی است که ایران را بین این دو وضعیت قرار دهد.

ایران چه منافعی را در وین دنبال می‌کند؟

برای ایران قرار گرفتن در وضعیتی که آمریکا خواهان آن است یعنی نه از نظر متعارف یک قدرت نظامی است و نه از لحاظ هسته‌ای قدرتی دارد، مطلوب نیست. تحلیل امنیتی ایران این است که برای رسیدن به توسعه اقتصادی اول باید به امنیت نظامی برسد و برای رسیدن به آن هم یا باید به نقطه صفر گریز هسته‌ای دست یابد یا اینکه از لحاظ قدرت نظامی متعارف موشکی و پهپادی قدرتمندترین کشور منطقه باشد.

ارزیابی تصمیم‌گیران ایران این است که تنها در چنینی شرایطی تهدید جنگ از سر کشور برداشته می‌شود و کشور میتواند بر سرمایه‌گذاری بر رشد و توسعه اقتصادی متمرکز شود. از این رو تلاش تیم ایران در وین بر این است که تعادل بازی را به نحوی تغییر دهد که در برزخ دو حالتی که مدنظر آمریکا است گیر نکند و به امنیت کامل برسد. از این رو می‌بینیم که اهداف ایران و آمریکا در وین از اساس با هم متفاوت است.

ایرانی‌ها در تهران بیشتر خانه می‌خرند یا ترکیه؟

ایرانیان در آخرین ماه سال میلادی باز هم رکوردشکنی کردند و ۱۴۶۲ خانه در ترکیه خریدند تا مجموع تعداد خانه‌هایی که توسط ایرانیان در ترکیه طی سال ۲۰۲۱ خریداری شده به بیش از ۱۰ هزار واحد برسد. این در حالی است که طبق داده‌های بانک مرکزی در آذر ماه در تهران حدود ۹۸۰۰ واحد مسکونی معامله شده است. به این ترتیب از نظر تعداد، به ازای هر ۶ یا ۷ خانه‌ای که در تهران معامله شده، ایرانیان یک خانه در ترکیه خریده‌اند.اما اگر از نظر ارزش معاملات این دو را مقایسه کنیم به نتایج جالب‌تری می‌رسیم. بانک مرکزی ترکیه و مرکز آمار این کشور آمار دقیقی از متوسط قیمت هر واحد مسکونی معامله شده توسط خارجی‌ها منتشر نمی‌کند. اما اگر خریداران را دو دسته که عده‌ای برای دریافت شهروندی ترکیه آشوب‌زده، حداقل ۲۵۰ هزار دلار در بازار مسکن این کشور سرمایه‌گذاری می‌کنند و عده‌ای دیگر را افرادی در نظر بگیریم که با خرید خانه‌های ارزان‌قیمت تنها به دریافت اقامت ترکیه بسنده می‌کنند، به نظر می‌رسد متوسط ارزش هر خانه‌ای که توسط ایرانیان خریداری می‌شود را بتوان حدود ۱۵۰ هزار دلار در نظر گرفت. به این ترتیب می‌توان گفت در آخرین ماه میلادی ۲۰۲۱ ارزش معاملات ایرانیان در بازار مسکن ترکیه به چیزی بالغ بر ۶ هزار میلیارد تومان رسیده است.در همین حال بررسی داده‌های بانک مرکزی از معاملات مسکن تهران، نشان می‌دهد که ارزش معاملات بازار مسکن تهران در آذر ماه چیزی کمتر از ۲۵ هزار میلیارد تومان بوده است. به عبارتی دیگر در ماهی که گذشت ارزش خانه‌های خریداری شده توسط ایرانیان در ترکیه، حدود یک چهارم ارزش معاملات بازار مسکن تهران در این ماه بوده است. باید خاطر نشان کرد که این در شرایطی است که بازار مسکن کشور در ماه گذشته رونق زیادی پیدا کرد و تعداد معاملات مسکن در تهران به سقف ۱۷ ماهه رسید. یعنی اگر در ماه‌های بعد معاملات املاک تهران دوباره افت کند، حتی ممکن است نسبت ارزش املاک خریداری شده در ترکیه توسط ایرانیان به ارزش معاملات بازار مسکن تهران از ۲۵ درصد هم بیشتر شود.

اما هنگامی وخامت اوضاع بهتر مشخص می‌شود که بدانیم ۱۰ هزار واحدی که ایرانیان در ترکیه خریده‌اند، در سال میلادی گذشته احتمالا منجر به خروج پولی در حدود ۱.۵ میلیارد دلار یا ۴۵ هزار میلیارد تومان شده است. اما حدود ۵۵۰۰ واحد از کل ۱۰ هزار واحدی که ایرانیان در ترکیه خریده‌اند، طی ۴ ماه پایانی سال میلادی بوده است و در ۸ ماه نخست سال، به علت رکود بازارهای داخلی و همچنین محدودیت‌های کرونایی میزان خرید ایرانیان در ترکیه در سطوح پایین‌تری قرار داشت. حال اگر این الگوی ۴ ماهه در کل سال بعد تکرار شود، انتظار می‌رود تعداد معاملات املاک ایرانیان در ترکیه به رقمی بالغ بر ۱۶ هزار واحد برسد. با فرض متوسط قیمت ۱۵۰ هزار دلاری، این اتفاق می‌تواند منجر شود که طی سال آینده خروج پول از کشور به مقصد املاک ترکیه باز هم افزایش یابد و به حدود ۲.۵ میلیارد دلار برسد.به گزارش بانک مرکزی، در نیمه نخست ۱۴۰۰ خروج سرمایه از کشور چیزی حدود ۶.۳ میلیارد دلار بوده است. رقمی که با آن می‌شد یک پتروشیمی عظیم به اندازه ستاره خلیج فارس ساخت. در چنین شرایطی به نظر می‌رسد بیش از ۱۰ درصد از خروج سرمایه از کشور، به مقصد املاک ترکیه باشد. این یعنی ترکیه‌ای که خود با بحران اقتصادی مواجه است.همچنین در لایحه بودجه سال آینده، بودجه عمرانی حدود ۲۵۰ هزار میلیارد تومان است. حال اگر در سال خروج سرمایه به مقصد املاک ترکیه به ۲.۵ میلیارد دلار برسد، می‌توان گفت که بازار مسکن ترکیه رقمی در حدود یک سوم کل بودجه عمرانی کشور را خواهد بلعید.همچنین اکنون چهار سال است که با اوج‌گیری تلاطمات اقتصادی کشور، به منظور جلوگیری از خروج ارز، واردات خودرو ممنوع شده است. بررسی‌ها نشان می‌دهد در یک دهه منتهی به سال ۹۷ که واردات خودرو ممنوع شد، سالانه به طور متوسط ۶۵ هزار دستگاه واردات خودرو داشتیم. با فرض متوسط ارزش ۲۳ هزار دلاری، می‌توان گفت که واردات خودرو سالانه ۱.۵ میلیارد دلار خروج ارز داشته است. ممنوعیت واردات خودرو در این مدت، پیامدهای مختلفی از جمله گرانی غیرعادی خودروهای خارجی، رشد قیمت خودروهای داخلی و چینی و کاهش تنوع بازار خودرو کشور شده است. حال می‌بینیم که خانه‌های ترکیه هم برای اقتصاد ایران هزینه‌ای برابر با واردات خودرو دارد. البته با این تفاوت که واردات خودرو را می‌توان ممنوع کرد ولی خرید خانه در ترکیه را نه.

خرید خانه در تهران چقدر آب می‌خورد؟

قیمت خانه در تهران هر روز گران‌تر می‌شود و خرید خانه بسیار سخت شده است. قیمت پیشنهادی مسکن در ۶۴ درصد از محله‌های شهر تهران پایینتر از متری ۳۰ میلیون تومان است.

نتایج بررسی ۲۱۹ محله از بین ۳۷۰ محله شهر تهران نشان می‌دهد قیمت پیشنهادی مسکن فقط در ۱۱.۸ درصد از محله‌ها بالاتر از متوسط و در سایر محلات پایین‌تر از متوسط شهر تهران است.

طبق آخرین آماری که از آگهی‌های یک سامانه ملکی در ۲۶ روز ابتدای دی ماه ۱۴۰۰ به‌دست آمده متوسط قیمت‌های پیشنهادی در شهر تهران ۵۱.۷ میلیون تومان در هر متر مربع است.

از بین ۲۱۹ محله مورد بررسی، میانگین قیمتهای پیشنهادی در ۲۷ محله بین ۵۱ تا ۸۸ میلیون تومان در هر متر مربع است که عمده این محله‌ها در منطقه یک قرار دارند. منطقه یک درحال‌حاضر رتبه دهم را از نظر تعداد معاملات مسکن شهر تهران به خود اختصاص می‌دهد. فرمانیه با میانگین ۸۸.۴ میلیون تومان در هر متر مربع، نیاوران ۷۶ میلیون، قیطریه ۷۳ میلیون، اختیاریه ۶۷ میلیون، دارآباد ۵۹ میلیون، دربند ۵۷ میلیون در هر متر مربع از جمله این محله‌ها هستند.

از طرف دیگر متوسط قیمت مسکن در ۵۲ محله بین ۳۱ تا ۵۰ میلیون تومان است که تا حدودی با سطح توان اقشار متوسط همخوانی دارد. بررسیها نشان می‌دهد که اغلب این محله‌ها جزو محلات پرفروش هستند. از بین محله‌های این محدوده قیمتی که رتبه مناسبی از نظر تعداد معاملات دارند می‌توان به نارمک با متوسط قیمت پیشنهادی هر متر مربع ۳۳.۴ میلیون تومان، تهرانپارس غربی ۳۵.۵ میلیون، شهران شمالی ۳۹.۴ میلیون، شمس‌آباد ۴۲ میلیون، باغ فیض ۴۲.۳ میلیون، صادقیه ۴۲.۴ میلیون، هفت حوض ۴۳.۷ میلیون، جنت آباد جنوبی ۴۴.۲ میلیون، پونک جنوبی ۴۴.۴ میلیون، جنت آباد مرکزی ۴۵ میلیون و مرزداران شرقی با متوسط قیمت هر متر مربع ۵۰ میلیون اشاره کرد. بیشتر این محله‌ها در منطقه ۵ قرار دارند که رتبه اول را از نظر تعداد معاملات مسکن شهر تهران دارد.

نکته جالب این بررسی به سهم بالای محله‌های ارزان قیمت از معاملات شهر تهران برمی‌گردد. با توجه به آمار مذکور متوسط قیمت پیشنهادی در ۱۴۰ محله از شهر تهران پایین‌تر از متری ۳۰ میلیون تومان است؛ به طوری که از ۲۱۹ محله مورد بررسی در ۱۳۹ محله از شهر تهران متوسط قیمت پیشنهادی هر متر خانه ۱۴.۵ تا ۳۰ میلیون تومان است. از محله‌های پرمعامله این محدوده قیمتی می‌توان به بریانک با میانگین ۱۹.۴ میلیون تومان در هر متر مربع، سرآسیاب دولاب ۲۰.۳ میلیون، افسریه شمالی ۲۱.۵ میلیون، نظام آباد ۲۲.۳ میلیون، زنجان جنوبی ۲۲.۸ میلیون، سلسبیل جنوبی ۲۲.۹ میلیون، شکوفه ۲۳.۶ میلیون، اسکندری ۲۴.۲ میلیون، کارون شمالی ۲۴.۵ میلیون، پیروزی ۲۴.۵ میلیون، استاد معین ۲۵.۴ میلیون، تهرانپارس شرقی ۲۵.۷ میلیون و جنت آباد شمالی با ۲۷.۷ میلیون تومان در هر متر مربع اشاره کرد.

مطابق شاخصی که از قیمت پیشنهادی آگهی‌های سامانه مذکور در بازه زمانی ۱ تا ۲۶ دی ماه ۱۴۰۰ به‌دست آمده ۳۰ محله گران قیمت شهر تهران به ترتیب فرمانیه، زعفرانیه، دروس، نیاوران، قیطریه، درختی، سعادت آباد، امانیه، اختیاریه، آسمان، شهرک غرب، ضرابخانه، داوودیه، ونک، آراج، یوسف آباد، دارآباد، حسین آباد، دربند، کوی نصر، دزاشیب، قلهک، سوهانک، ازگل، نیلوفر، شاهین، مرزداران شرقی، شهید محلاتی، سیدخندان و اباذر است. در این لیست فرمانیه با ۸۸.۴ میلیون تومان در هر متر مربع گرانترین و اباذر با متری ۴۷.۸ میلیون تومان ارزانترین محله هستند.

همچنین بر اساس نرخ پیشنهادی آگهی‌های یکم تا بیست و ششم دی ماه امسال ۳۰ محله ارزان قیمت در بازار مسکن شهر تهران به ترتیب دولت خواه شمالی، زمزم، اتابک، شوش، شادآباد، هاشم آباد، مطهری، رضویه، تقی آباد، مینابی، وصنارد، یافت آباد، اندیشه، زهتابی، مقدم، هرندی، خلیج‌فارس، هفده شهریور، امامزاده حسن، آذری، جوانمرد قصاب، مسعودیه، مختاری، جلیلی، بروجردی، یاخچی آباد، جوادیه، طیب، ابوذر شرقی و نفرآباد است که در این لیست دولت خواه شمالی با متری ۱۴.۵ میلیون تومان ارزان‌ترین و نفرآباد با متری ۱۷.۷ میلیون تومان گرانترین محله هستند.

برنامه وزارت راه برای گرانی بازار رهن و اجاره

قیمت رهن و اجاره مسکن در پایتخت و دیگر شهرهای اطراف آن افزایش یافته است. دولت برای مقابله با این گرانی راهکارهای بلند مدت و کوتاه مدت زادی را تعریف و عملی کرده است.دفتر اقتصاد مسکن وزارت راه و شهرسازی به پیام‌های مردمی در خصوص افزایش قیمت رهن و اجاره اماکن مسکونی پاسخ داد و بخشی از اقدامات وزارتخانه را دراین خصوص برشمرد.دفتر برنامه‌ریزی و اقتصاد مسکن این وزارتخانه به پیام‌های مردمی با موضوع چاره‌اندیشی مسئولان در خصوص افزایش قیمت رهن و اجاره اماکن مسکونی پاسخ داد و بخشی از اقدامات انجام شده در این بخش را اعلام کرد.بنا بر اعلام این اداره کل، بخش مسکن در کشور ما متأثر از عوامل درونی و بیرونی قرار دارد که در سال‌های اخیر با افزایش تحریم‌های ظالمانه دولت آمریکا، افزایش ریسک‌های سیستماتیک در بازارهای مختلف و افزایش نقدینگی، نقش عوامل بیرونی پررنگ‌تر شده است. این موضوع منجر به ورود نقدینگی سرگردان با ماهیت سوداگری به بخش غیر مولد مسکن شده و در نتیجه با همراهی برخی عوامل درونی از جمله کاهش عرضه مسکن در سال‌های قبل، قیمت مسکن در اثر افزایش تقاضای سرمایه‌ای، افزایش یافته است.

روزنامه ایده روز
روزنامه اقتصادی اجتماعی سراسری صبح ایران
ایده روز
چهارشنبه ۱۴۰۰/۱۰/۲۹
شماره : ۱۲۹۱

کاهش واکنش بازار سرمایه به تغییرات نرخ ارز

زهـــرا جعفری - ایده روز | در حالی میزان انجام معاملات خرد در بورس با رشد مواجه شـــد که خروج پول از بازار سرمایه نیز کاهش یافت.

بـــورس اوراق بهادار تهـــران در حالی با کاهش همراه شد که باز هم به دلیل معامله اوراق بدهی مانند همه دوشنبه‌های بورسی، ارزش معاملات در بورس رشد داشته است.

به عبارت دیگر، معاملات بازار سهام در روزسه شنبه همچنان از سمت عرضه تحت فشار بوده اســـت و فروشندگان با توجه به مختصـــات کنونی بازار ســـهام همچنان در حال فروش به هر قیمتی هستند.

بخشـــی از رفتار معامله گران بازار سهام متاثـــر از دورنمای تردیـــد و انتظار در بازار ســـهام همچنـــان غیرفعال اســـت. به نظر می‌رسد، تنها در صورت تداوم سیگنال‌های مثبـــت از وین، تثبیت قیمت ارز و انتشـــار گزارش‌های مثبت ۹ ماهه شرکت‌ها، شاهد فعال شـــدن توان خریـــداران خواهیم بود. در چنیـــن حالتی می‌توان شـــاهد بود که بازار ســـرمایه در وضعیت متعادل و مثبت قرار بگیرد.

تداوم خروج سرمایه حقیقی و افزایش آن مهمترین سیگنال منفی معاملات روزهای گذشـــته در بورس تهران است، اما در کنار آن تداوم مازاد عرضه در بازار دیگر نشـــانه مهم معاملات روز دو هفته گذشـــته است. امروز نیز برای چهاردهمین روز پیاپی بازار با مازاد عرضه بسته شد.

واکنش نشـــان ندادن بازار ســـرمایه به تغییـــرات قیمت دلار در بازار یکی از نکات مثبت این روزهای بازار است. در صورتی که بورس هم نســـبت به افزایش قیمت دلار و هم نسبت به کاهش قیمت ها بدون واکنش باشد، می‌توان امیدوار بود که تقسیم بندی بازار به سهم‌های دلاری و ریالی از بین برود.

نکته قابل توجه در معاملات، رشـــد بازار در نیمه ابتدایی بازار بود. شاخص کل بازار سرمایه در معاملات تا ۳ هزار و ۳۳۳ واحد رشـــد کرد، اما در نهایت با کاهش ۴ هزار و ۲۷۱ واحدی به عـــدد یک میلیون و ۳۰۶ هزار و ۵۳۲ واحدی رسید. بازدهی شاخص کل بورس طی معاملات امروز منفی ۰,۳۳ درصدی بوده است.

شـــاخص کل هموزن نیـــز در نیمه اول معاملات با رشـــد هزار و۱۳ واحدی روبرو شـــد، اما در پایان معاملات بورس، شاخص کل همـــوزن با کاهش هزار و ۳۹۴ واحدی به عـــدد ۳۴۵ هزار و ۸۴ واحدی رســـید. بازدهی این شاخص نیز منفی ۰,۴۰ درصد بوده است. شاخص فرابورس نیز در معاملات امروز با رشد ۳,۵ واحدی به عدد ۱۷ هزار و ۸۷۵ واحد رسید.

طی معاملات شـــاهد تغییـــر مالکیت از حقیقی ها به حقوقی‌های بورس بودیم. در معاملات روز سه شنبه ۲۷۴ میلیارد تومان از بروس خارج شـــد که نسبت به معاملات روز گذشـــته حدود ۲۹ درصد کاهش یافته است. تعداد روزهای خروج پول در دی ماه سال جاری به ۱۹ روز رسید.

نمادهای خودرو، فملی و سمگا بیشترین میزان خروج پول را داشـــته و ســـهم های وحافظح، کمنگنز و انرژی ۳ بیشترین میزان ورود پول را داشته‌اند.

کمبود نقدینگی در بازار سهام عمده‌ترین مشکل برای تغییر روند است. در صورتی که فکری برای این مساله نشود، می‌توان گفت، رکود بازار به شدت عمیق خواهد شد.

ارزش کل معاملات فرابورس مانند همه سه شنبه‌های گذشته به مدد رقم معاملات اوراق بدهـــی دولت مربوط به بانک مرکزی که در شبکه بانکی خرید و فروش می‌شود و ارقام آن در فرابورس ثبت می‌شـــود، رشد سه هزار و ۳۷۷ درصدی را نشان می‌دهد.

ارزش معاملات اوراق بدهی در بازار ثانویه ۱۴۷ هزار و ۶۵۱ میلیارد تومان بود که ۹۷ درصد از ارزش کل معاملات بازار سرمایه را تشکیل می‌دهد.

معاملات خرد در بازار ســـهام در روز سه شـــنبه با افزایش ۱درصد به دو هزار ۲۴۳ واحد رسید که ۲ درصد کل معاملات بازار سهام را تشکیل می‌دهد.

در پایان معاملات روز ســـه شنبه، ۱۳۵ نماد رشد قیمت داشتند که ۹۵ نماد بورسی و ۴۰ نماد فرابورســـی بودنـــد. از این تعداد ســـهم، ۱۳ سهم در پایان معاملات در صف خرید قرار داشـــتند. یعنی ۲۷ درصد بازار رشد قیمت داشتند.

ارزش صف‌های خرید نیز نسبت به پایان روز کاری گذشـــته ۲۹ درصد رشـــد کرد و در رقـــم ۴۴ میلیارد تومان ایســـتاد. امروز نماد ونیرو (شرکت ســـرمایه گذاری نیرو)، فروس (شرکت فروسیلیس ایران) و کمنگنز (شرکت معادن منگنز ایران) بیشترین صف خرید را داشتند.

در معاملات روز ســـه شنبه تعداد ۳۳۷ نماد کاهش قیمت داشـــتند که ۲۴۰ نماد بورســـی و ۹۷ نماد فرابورسی بودند. تعداد صف‌های فروش نیز با رشـــد مواجه شدند و تعداد آنها به ۵۲ نماد رسید. یعنی ۶۸ درصد بازار افت قیمت داشتند.

در پایـــان، ارزش صف‌های فروش پایانی بازار نســـبت بـــه روز دوشـــنبه ۶۹ درصد افزایـــش یافت و ۱۶۹ میلیارد تومان شـــد. امروز ســـهم های ذوب (شرکت ذوب آهن اصفهان)، غدشـــت (شرکت دشت مرغاب) و وســـخوز (شـــرکت ســـرمایه گـــذاری اســـتان خوزســـتان) بیشـــترین صف فروش را داشتند.

انتظار کاهش بیشتر قیمت دلار در بازار ارز

تلاش مجدد اسکناس آمریکایی برای عبور از مرز ۲۷ هزار و ۵۰۰ تومانی بازهم بی‌نتیجه ماند. کاهش قیمت صورت گرفته در روز دوشنبه تثبیت نشد.

تلاش معامله‌گران بازار ارز تهران در جهت حفاظت از مرز ۲۷ هزار و ۵۰۰ تومانی همچنان ادامه دارد. چشـــم‌انداز بازار ارز تهران در اثر افزایش عرضه و اخبار مثبت از فضای سیاســـت خارجی همچنان کاهشی است. روز دوشنبه قیمت دلار به ســـطح ۲۷ هزار و ۵۵۰ تومان رسید. در حال حاضر کانال ۲۷ هزار تومانی هســـته سخت بازار دلار محسوب می‌شود و دلار دومین برخورد متوالی خود را با این هسته داشته است. از نگاه کارشناسان، عبور از این کانال می‌تواند مسیر افت را هموار کند، اما برای گذر این هسته، بازار دلار نیازمند خوش‌بینی جدید است.

دیروز دوشنبه ۲۷ دی ماه نرخ دلار همچنان برای گذشتن از مرز حمایتی ۲۷ هزار و ۵۰۰ تومانی تلاش کرد. معامله‌گران بازار ارز تهران در ابتدای ساعات کاری دیروز با کاهش نرخ چشمگیر ۳۰۰ تومانی نسبت به روز یکشنبه و در رقـــم ۲۷ هـــزار و ۴۰۰ تومان کار خود را آغاز کردند. این رقم در ادامه روز باز هم کاهش یافت و معاملات ظهر روز دوشنبه در رقم ۲۷ هزار و ۳۰۰ تومان هم انجام شد. اما حدود ساعت یک بعدازظهر دیروز بود که جهت قیمت تغییر کرد و نرخ دلار مجددا خود را به بالای مرز ۲۷ هزار و ۵۰۰ تومان رساند. این روند تا انتهای روز تقریبا ثابت ماند و نرخ دلار مثل روزهای گذشته بالای کف حمایتی ذکر شده نوسان کرد.

کارشناسان و تحلیلگران بازار ارز با توجه به انتظارات کاهشی تورم و همچنین افزایش عرضه در بازار ارز ایران معتقدند چشم‌انداز نرخ ارز در ایران کاهشی است. این افراد با اشاره به سیگنال‌های سیاستگذار و بازارساز مبنی بر افزایش قابل توجه میزان عرضه در بازار ارز و همچنین پیشرفت‌های حاصل شده در روند مذاکرات هسته‌ای ایران با ۱+۴ بر این باورند که در هفته‌های آتی بازار ارز تهران شاهد کاهش قیمت و رسیدن به سطوح پایین‌تر خواهد بود. از طرف دیگر این افراد با اشاره به تلاش مشابه و بی‌نتیجه روز شنبه قیمت دلار در جهت گذشتن از مرز ۲۷ هزار و ۵۰۰ تومانی همچنین معتقدند که کاهش قیمت در کانال ۲۷ هزار تومانی به دلیل حمایت‌های معامله‌گران می‌تواند مدت بیشتری به طول بینجامد و کانال ۲۷ هزار تومانی را هسته سخت نرخ دلار دانستند.

برخی دیگر از تحلیلگران بازار ارز نیز با اشاره به تاثیرپذیری نرخ ارز از اخبار مذاکرات کمیسیون مشترک برجام و کاهش ۱۰ درصدی قیمت دلار از ابتدای انتشار اخبار مثبت مذاکراتی، معتقدند این وقفه به وجود آمده در روند کاهشی نرخ ارز می‌تواند به دلیل عدم انتشـــار اخبار جدید از مقر مذاکرات و سکوت خبری این رویداد باشـــد. این افراد همچنین بر این باورند که کلید عبور نرخ دلار از این هســـته سخت و مرز حمایت ۲۷ هزار و ۵۰۰ تومانی انتشار اخبار مثبت جدید از مذاکرات وین است.

در نهایت قیمت دلار در پایان ساعات کاری روز دوشنبه ۲۷ دی ماه با ۱۵۰ تومان کاهش قیمت نسبت به روز یکشنبه در سطح قیمتی ۲۷ هزار و ۵۵۰ تومانی به کار خود پایان داد. پیش‌بینی‌های صورت گرفته از نرخ ارز برای روزهای میانی هفته هم در بازه ۲۷ هزار و ۴۵۰ تا ۲۷هزار و ۶۵۰ تومان مطرح می‌شد.

قیمـــت هر قطعه ســـکه امامی نیـــز در ادامـــه حرکت کاهشـــی خود بـــه ســـمت مـــرز ۱۲ میلیـــون تومانـــی روز دوشـــنبه با کاهـــش قیمت قابل توجه ۱۰۰ هزار تومانی نسبت به روز یکشنبه و در قیمت ۱۲ میلیون و ۲۰۰ هزار تومان معامله شد. این رقم نسبت به روز دوشنبه ۱۳ دی ماه حدود ۸۰۰ هزار تومان کاهش یافته که این میزان کاهش برای بازه زمانی دو هفته‌ای رقم چشمگیر و قابل توجهی است.

طلای جهانی نیز در روز دوشـــنبه به ازای هر واحد اونس در رقم ۱۸۲۱ دلار معامله شد.

شوک جدید به قیمت لوازم خانگی

با وجود اینکه اتفاق خاصی در بازار راکد لوازم خانگی رخ نداده، اما قیمت ها در این بازار دچار نوســـانات بسیاری شده است. اما دلیل آن چه چیزهایی می‌تواند باشد؟

نوسانات اخیر در قیمت لوازم خانگی در شرایطی رخ داده که اتفاق خاصی در بازار راکد لوازم خانگی نیفتاده است؛ چرا که بخش تقاضا همچنان قدرت خرید کافی برای خرید ندارد و افراد از تعمیر یا خرید محصولات دست دوم استقبال بیشتری می‌کنند.

«ممنوعیت در واردات به کشور به دلیل تقویت تولید داخلی سال‌هاست که به یکی از موضوعات جنجال‌برانگیز برای اقتصاد کشور تبدیل شده. از یک سو بسیاری از کارشناسان بر این باورند که ممنوعیت در واردات نه‌تنها باعث نشده که صنایع مورد هدف، کیفیت خدمات‌شان را ارتقا دهند بلکه قاچاق را نیز در برخی صنایع به‌خصوص لوازم خانگی افزایش داده و قیمت‌هایشان نیز بالا رفته است.از سال ۹۷ که ممنوعیت ورود لوازم خانگی دو برند ال‌جی و سامسونگ به کشـــور از مبدا کره جنوبی اعلام شـــد تا پاییز سال جاری که واردات تمام برندهای کره‌ای لوازم خانگی ممنوع اعلام شد، تغییرات زیادی در بازار لوازم خانگی رخ داده؛ به گونه‌ای که پس از ســـه ماه از این تصمیم مهم بازار لوازم خانگی مجددا دچار التهاب شده و به نظر می‌رسد یکی از مهم‌ترین موضوعات افزایش قیمت این کالاها، وابستگی‌شان به واردات قطعات و مواد اولیه است.

نکته در این است که نوسانات اخیر در قیمت‌ها در شرایطی رخ داده که اتفاق خاصی در بازار راکد لوازم خانگی نیفتاده است؛ چرا که بخش تقاضا همچنان قدرت خرید کافی برای خرید ندارد و افراد از تعمیر یا خرید محصولات دست دوم استقبال بیشتری می‌کنند.

با استناد به گفته‌های رییس اتحادیه فروشندگان لوازم خانگی این افزایش قیمت مربوط به سیاست‌های درون‌بنگاهی می‌شود و هر بنگاهی می‌تواند با توجه به هزینه‌های خود درخواست افزایش قیمت بدهد؛ سیاستی که طرف تقاضا را در نظر نمی‌گیرد و بی‌توجه به واقعیت‌های کف جامعه اجازه افزایش قیمت می‌دهد.

برخی از شـــرکت‌های لوازم خانگی درخواست افزایش قیمت داشتند

اکبر پازوکی، رییس اتحادیه فروشندگان لوازم خانگی، درباره رشد قیمت لوازم خانگی داخلی گفت: «افزایش قیمت محصولات مربوط به سیاست‌های درون‌بنگاهی می‌شـــود و هـــر بنگاهی می‌تواند با توجه بـــه هزینه‌های خود درخواست افزایش قیمت بدهد. چند شرکت مختلف اخیرا درخواست افزایش قیمت داشته‌اند.

به عنوان مثال شرکت نیک‌کالا درخواست افزایش ۲۰درصدی قیمت بخاری را داشته، شرکت آبســـال درخواست ۱۳درصد افزایش قیمت روی کولرهای آبی خود را داشـــته و شرکت الکترواستیل و امرسان هم بین ۵ تا ۱۰ درصد روی یخچال‌های خود افزایش قیمت داشـــته‌اند و به جز شرکت نیک‌کالا که قیمت‌های نهایی خود را به مدیران فروش خود اعلام کرده است بقیه شرکت‌ها هنوز لیســـتی ارائه نکرده‌اند.»او ادامه داد: «طبیعی است که با افزایش قیمت لوازم خانگی، مصرف‌کنندگان رغبت کمتری به خرید لوازم خانگی نو داشته باشـــند و مردم فقط به قید ضرورت به بازار مراجعه کرده و سعی می‌کنند تا لوازم خانگی گذشته خود را تعمیر کنند.با توجه به نرخ تورم، هزینه مواد اولیه، هزینه حمل‌ونقل و ... تولیدکننده چاره‌ای جز افزایش قیمت ندارد. ضمن این که به دلیل کاهش قدرت خرید مردم، رکود در بازار حاکم است.»

کرایه حمل‌ونقل و حامل‌های انرژی رشد داشته است

پازوکی در پاســـخ به این پرســـش که چرا با وجود ثبات در نرخ دلار لوازم خانگی با رشد قیمت مواجه شده است، افزود: «تولیدکنندگان اعلام می‌کنند قیمت‌هـــای حمل‌ونقل جهانی و هزینـــه حامل‌های انرژی افزایش پیدا کرده است و کانتینری که در گذشته با دو تا سه هزار دلار کالا و قطعات را جابه‌جا می‌کرد امروز نرخ آنها به هشت هزار دلار رسیده است.

البته همـــه می‌دانیم که کاهش تولید کارخانجـــات باعث افزایش هزینه سربار تولید می‌شود که افزایش قیمت‌ها را هم در پی دارد و در نتیجه باعث افت قدرت خرید مردم می‌شود. ضمن آن که افزایش حقوق کارمندان به آن اندازه‌ای که قیمت کالا رشد داشته افزایشی نبوده است.»

رییـــس اتحادیه فروشـــندگان لـــوازم خانگی بـــا تاکید بر ایـــن که باید خودتحریمی‌ها را کم کرد، افزود: «در حالی که ۷۰درصد مواد اولیه ســـاخت برخی از محصولات لوازم خانگی نظیر مس، فولاد، مواد پتروشیمی، آلومینیوم و ... در داخل کشور تولید می‌شود اما در بورس کشف قیمت می‌شود و آن را به قیمت جهانی به تولیدکننده داخلی می‌فروشند اما متاسفانه با قیمت جهانی همه این مواد محاســـبه می‌شـــوند؛ این در حالی است که با ریال دستمزدها پرداخت می‌شود.»

پازوکی با بیان این که تولیدکننده نیازمند حمایت‌های دولت است، گفت: «این حمایت باید در بخش تامین مواد اولیه و کالاهایی باشد که تولیدکننده به آن نیاز دارد تا جلوی افزایش بی‌رویه قیمت‌ها گرفته شود.»

رییس اتحادیه فروشندگان لوازم خانگی ادامه داد: «ابتدای هر سال حقوق و دستمزد کارگران و کارمندان افزایش پیدا می‌کند و به جز این موضوع بحث‌های مربوط به بیمه، مالیات، تامین مواد اولیه و حمل‌ونقل و حامل‌های انرژی هم مطرح است که همه این موارد باعث افزایش قیمت‌ها می‌شود و تولیدکنندگان هم اعلام می‌کنند اگر قیمت‌ها تغییر نکند، نمی‌توانند تولیدات خود را ادامه دهند.»پازوکی با اشـــاره به میزان تولیدات لوازم خانگی در سال‌های گذشته تصریح کرد: «تولیدکننده همیشه به دنبال تولید است زیرا در صورتی که تولید داشته باشد کارگران را می‌تواند حفظ کند و حقوق و مزایای آنها را بدهد. در سال ۱۳۹۷ نسبت به سال ۱۳۹۶ افزایش تولید داشته‌ایم و در سال‌های ۱۳۹۸ و ۱۳۹۹هـــم همین طور و به جرات می‌توان گفت در ســـال ۱۴۰۰ تولیدات لوازم خانگی رکورد رشد را زده است.»رییس اتحادیه فروشندگان لوازم خانگی خاطرنشـــان کرد: «امروز قیمت تمام‌شده برای شرکت‌های تولیدی بالا رفته و بایـــد کالایی تولید کنند که مصرف‌کننده دغدغه خدمات پس از فروش و کیفیت کالا را نداشته باشد و تنها راه برای رسیدن به تولید باکیفیت حمایت دولت از تولیدکننده اســـت و این که تولیدکننده بتواند محصولات خود را به کشورهای همسایه صادر کند.»

امروز رقبای تولیدکنندگان لوازم خانگی خودشان هستند

او در بخش دیگری از ســـخنان خود به موضوع رقابت نیز اشـــاره کرد. به باور پازوکی «امروز رقبای تولیدات داخلی، خودشـــان هستند و دیگر رقیب خارجی نیست و هر تولیدکننده‌ای که در زمان مناسب سرمایه‌گذاری بهتری داشـــت و تکنولوژی به‌روز به ایران آورد، بهره آن را می‌برد. امروز دو محصول ماکروفر و کولر گازی در ایران تولید نمی‌شـــود و شرکت‌های تولیدی باید به دنبال خط تولید این دو محصول باشند همانند ظرفشویی که تولید نمی‌شد اما طی سال‌های گذشته خط تولید آن هم وارد ایران شد.»

اخیـــرا انجمـــن صنایع لوازم خانگی ایـــران با ارائـــه توضیحاتی در مورد تغییرات قیمت نهاده‌های تولید از وزیر صنعت درخواســـت کرده متناسب با تغییـــر قیمتی مواد اولیه امکان افزایش قیمت‌ها را برای تولیدکنندگان لوازم خانگی فراهم کند و در حال حاضر این درخواســـت به وزیر صنعت ارســـال شـــده و هنوز مشخص نیســـت آیا وزیر صنعت با افزایش قیمت لوازم خانگی موافقت خواهد کرد یا خیر.

رقم سبد معیشت کارگران مشخص شد؟

هفتمین نشست کمیته دستمزد شورای عالی کار بر خلاف روال جلسات گذشته در حالی برگزار شد که از مفاد درون جلسه و تصمیمات گرفته شده خبری در رسانه ها درز نکرد.

با روی کار آمدن دولت سیزدهم، در وزارت کار رویه خوبی در پیش گرفته شده و جلسات کمیته دستمزد هر دو هفته یکبار برگزار شده است. در حالی که تاکنون شش جلسه کمیته دستمزد برگزار و نمایندگان کارفرمایی و کارگری منعی در بیان جزییات و مفاد جلسه و تصمیمات گرفته شده نداشتند، هفتمین جلسه کمیته دستمزد برخلاف روال گذشته با درخواست از نمایندگان دو طرف برای عدم مصاحبه با رسانه‌ها همراه شد.

بر اساس اطلاع خبرنگار ایسنا، دلیل رسانه‌ای نشدن مفاد جلسه دیروز کمیته دستمزد، غیر رسمی بودن جلسه عنوان شده و با توجه به حضور نماینده وزارت امور اقتصاد و دارایی در جلسه، جدولی از اقلام خوراکی سبد معیشت خانوارهای کارگری ارائه شده است.البته به نظر می رسد عدم رسانه ای شدن مفاد هفتمین جلسه کمیته دستمزد موقتی باشد و جلسات آتی کمیته مزد همچون روال سابق ادامه یابد.امسال جلسات کمیته دستمزد شورای عالی کار با طرح مباحثی در خصوص منطقه ای کردن دستمزد کارگران به جریان افتاد.موضوع منطقه‌ای کردن دستمزدها سال گذشته از سوی شرکای اجتماعی به ویژه گروه کارفرمایی مطرح شد؛ با این استناد که در ماده ۴۱ قانون کار اشاره شده که شورای عالی کار میزان حداقل مزد کارگران برای نقاط مختلف کشور و یا صنایع مختلف را تعیین کند. بر همین اساس مقرر شد تا موسسه عالی پژوهش تامین اجتماعی نسبت به این موضوع تحقیق کند و نتایج گزارش را در اختیار اعضای کمیته دستمزد قرار دهد.

بورس باز هم سقوط می کند؟

کیارش بیرامی
خبرنگار حوزه بورس و رمز ارز

هرچند به نظر می‌رسید مصوبه هیات دولت در مورد لایحه بودجه، سایه سنگین برخی بندهای این لایحه را از سر بازار سرمایه بردارد اما حتی این مصوبه هم ابهاماتی دارد که می‌تواند رنگ سرمایه سهامداران در بورس را قرمز کند!

دردسرهای لایحه بودجه سال آینده برای بازار سرمایه تمامی ندارد. لایحه‌ای که در ابتدا قیمت گاز را طبق فرمول قیمت گاز در منطقه و قیمت سوخت گاز را ۳۰ درصد قیمت گاز تعیین کرده بود که باعث شد بازار سرمایه دوباره به هم بریزد.

پس از آن اعلام شد که دولت ۱۰ پیشنهاد را برای اصلاح لایحه ارائه کرده است که درمورد اینکه این ۱۰ پیشنهاد ضمیمه لایحه شد یا خیر نیز ابهاماتی زیادی وجود داشت که تاثیر آن به راحتی روی تابلوی بورس مشخص بود. پس از آن اعلام شد که هیات دولت لایحه را اصلاح کرده و درحالی که به نظر می‌رسید این مصوبه پایانی خوش برای این ماجرا باشد، باز هم یک ابهام بزرگ بازار را آزار می‌دهد. ابهامی در مورد اینکه آیا سقف قیمت گاز در لایحه حذف شده است یا خیر!

در لایحه بودجه سال آینده که تقدیم مجلس شد، نرخ سوخت گاز برای همه صنایع اندازه قیمت خوراک در نظر گرفته شده بود. به این موضوع دو ایراد اساسی وارد شد. نخست آنکه فرمول مشکل داشت. چراکه فرمول تعیین قیمت گاز میانگین گاز در چهار هاب منطقه ای بود. از این چهار هاب، دو کشـــور مصرف کننده و دو کشور تولیدکننده گاز هستند. در سال های قبل هم این فرمول بود اما در آن زمان نرخ گاز در همه جا نزدیک به هم بود و ایرادی به آن وارد نبود.

اما اکنون قیمت گاز اروپا به دلیل مشـــکلات پیش آمده از جمله شیوع کرونا و مشـــکل روسیه با اوکراین به بیش از یک دلار در هر مترمکعب افزایش یافته و همین موضوع باعث شـــده است که قیمت گاز با این فرمول افزایش یابد. درحال حاضر میانگین قیمت هر مترمکعب گاز در کانادا و آمریکا حدود ۱۵ تا ۱۶ سنت، در اروپا بیش از یک دلار و در روسیه که مانند ایران تولیدکننده گاز است پنج یا ۶ سنت است. با توجه به فرمولی که در لایحه در نظر گرفته شده بود، قیمت گاز برای صنایع در ایران به بیش از ۲۰ سنت رسید.

همچنین در لایحه بودجه ذکر شده بود که نرخ سوخت گاز برابر قیمت خوراک خواهـــد بود که این موضوع همه چیز را بهـــم ریخت. قیمت خوراکی که درحال حاضر، طبق فرمول و با دلاری نیمایی هفت هزار تومان برای هر مترمکعب است. به این موضوع نیز اعتراض شد. بنابراین هم به فرمول سوخت گاز و هم به فرمول قیمت گاز نقد وارد بود. این پیشنهاد نیز مطرح شد که فرمول به میانگین هاب‌های تولیدکننده گاز مانند روسیه، آمریکا و کانادا تغییر کند که در آن شرایط قیمت گاز برای صنایع میانگین حدود ۱۰ سنت میشد.البته این پیشنهاد پذیرفته نشد و اعلام کردند که برای قیمت خوراک تا۵۰۰۰ تومان سقف تعیین می‌شود و سوخت گاز نیز به جای ۳۰ درصد ۴۰ درصد قیمت گاز خواهد شد. بنابراین محاسبات بازار بر اساس خوراک ۵۰۰۰ تومان و سوخت گاز ۲۰۰۰ تومان در نظر گرفته شد و این باعث شد خیال بازار برای حدود یک ماه راحت باشد و شروع به خرید سهم های پتروشیمی، فولادی و فلزی کند.در مصوبه ذکر شده است ۴۰ درصد مذکور تایید شد اما برای قیمت گاز سقفی در نظر گرفته نشده است. در این شرایط طبق فرمول قیمت گاز بالای ۳۰ سنت و ۴۰ درصد ۳۰ سنت نیز ۲۵۰۰ تومان می شود. این قیمت ها برای صنعت پتروشیمی هزینه دارد و صنعت را به مرز زیان‌ده بودن می برد.در حال حاضر ابهامی که وجود دارد این اســـت که مشخص نیست در مصوبه اخیر هیات وزیران برای قیمت گاز و سوخت گاز سقفی تعیین شده است یا خیر؟ درحالی که مصوبه ۱۰ بندی تصویب شده بود و بازار بر اساس آن خرید کرده است. پس چرا در دقیقه ۹۰ مصوبه را تغییر داده و سقف ۵۰۰۰ تومان را حذف کردند؟ البته این موضوع ابهام دارد و حتی مشخص نیست حذف کردند یا خیر. اگر سقف را برداشته اند به بی ثباتی دامن زده اند، درحالی که بازار فقط ثبت میخواهد. اگر این سقف حذف شده است، باید مدعی العموم وارد شود، چراکه چند میلیون سهام دار روی مصوبه ۱۰ بندی معامله کرده‌اند. واقعا جواب سهامدار چیست؟

خبر

جزئیات حذف ضامن از وام‌های بانکی

اعلام وزیر امور اقتصادی و دارایی درباره زمان اجرای حذف ضامن از وام‌های بانکی بیانگر این است که این موضوع از هفته آینده در بانک‌های دولتی اجرا خواهد شد.

احســـان خاندوزی درباره حذف ضامن از تسهیلات خرد بانکی گفت: در حال حاضر اراده جدی برای پرداخت تسهیلات بر مبنای اعتبارسنجی بین بانک مرکزی و وزارت اقتصاد وجود دارد و در روزهای آینده به بانک‌های دولتی تکلیف خواهد شد تا با اتکا به رتبه اعتبار افراد اعم از حقوق بگیران، بازنشستگان و کسانی که سوابق آن‌ها ثابت کند که توانایی بازپرداخت اقساط را دارند، پرداخت تسهیلات را بدون ضامن و وثیقه انجام دهند.وی افزود: پس از اجرای این امر و آغاز آسیب شناسی‌ها، چند ماه بعد برای تسهیلات با نرخ‌های بالاتر نیز نظام اعتبارسنجی و دریافت وام بدون ضامن و وثیقه اجرا خواهد شد. همچنین، یاسر مرادی کارشناس امور بانکی در یک برنامه تلویزیونی اظهار کرد: با دستور امروز رئیس جمهور همه بانک‌های دولتی و نیمه دولتی در مرحله اول به افراد خوش حسابی که حقوق بگیر و مستمری بگیر هســـتند با اعتبارسنجی و بدون ضامن و یا با حداقل ضامن تسهیلات ۵۰ و ۱۰۰ میلیون تومانی پرداخت خواهند کرد. وی افزود: این دستور احتمالا از هفته آینده اجرایی خواهد شد.گفتنی است که در نشست رئیس جمهور با مدیران عامل بانک‌ها مصوب شد تا پرداخت تسهیلات خرد به مردم با اعتبارسنجی جایگزین اخذ وثیقه شود و علی بهادری جهرمی ، سخنگوی دولت نیز از تغییر نوع وثیقه برای وام‌های زیر ۱۰۰ میلیون تومان خبر داد و گفت: در پی این تغییر، کسی که کارمند یا حقوق بگیر ثابت دولت است می‌تواند حقوق خود را وثیقه و اعتبار وامش کند.

قیمت طلا کاهشی شد

قیمت طلا در معاملات روز سه شنبه بازار جهانی تحت تاثیر بازده بالاتر اوراق خزانه، با کاهش روبرو شد.

بهای هر اونس طلا برای تحویل فوری با ۰.۱ درصد کاهش، به ۱۸۱۷ دلار و ۱۱ سنت رسید. در بازار معاملات آتی آمریکا، هر اونس طلا تغییر چندانی نداشت و در ۱۸۱۶ دلار و ۲۰ سنت ایستاد. بازارهای آمریکا روز دوشنبه به مناسبت تعطیلات عمومی بســـته بودند.توجه سرمایه گذاران جهانی به نشست سیاست پولی بانک مرکزی آمریکا معطوف شـــده که روزهای ۲۵ و ۲۶ ژوئن برگزار می شـــود. فدرال رزرو اعلام کرده که افزایش نرخهای بهره را در مارس با هدف مقابله با رشد تورم آغاز می کند. نرخ تورم آمریکا در دسامبر بر مبنای سالانه هفت درصد رشد کرد که ســـریع‌ترین روند در حدود ۴۰ سال اخیر بود.طلا پناهگاه امن دارایی در برابر تورم بالا شناخته می‌شود اما نسبت به افزایش نرخهای بهره آمریکا بسیار حساس است زیرا هزینه نگهداری این فلز که بازدهی ندارد را افزایش می دهد.بازده اوراق خزانه ۱۰ ساله آمریکا به بالاترین حد دو سال اخیر صعود کرد و جذابیت سرمایه گذاری در این فلز ارزشمند را کمتر کرد.استفن اینس، از شرکای شرکت مدیریت دارایی SPI در این باره گفت: سرنوشت کوتاه مدت قیمت طلا در دستان فدرال رزرو و سرعت افزایش نرخهای بهره در چند سال آینده است. این فلز ارزشمند احتمالا در بازه معاملاتی محدودی می ماند و تا زمان برگزاری نشست فدرال رزرو، احتمالا کاهشـــی خواهد شد. هر روز تلاش می کنیم مشخص کنیم موضع بانک مرکزی آمریکا درباره تحکیم سیاست پولی نسبت به ریسکهای ژئوپلیتیکی دیگر که بازار را تحت تاثیر قرار می دهد مانند تنشها در اوکراین، چقدر جدی است.

۱۰۶۶

شناسنامه به شماره ۰۸۵۰۱۶۳۷۶۵ و کارت ملی به شماره ۰۸۵۰۱۶۳۷۶۵ متعلق به علی قربانی فرزند شعبان در تاریخ۱۴۰۰/۱۰/۲۵ مفقود گردیده و از درجه اعتبار ساقط می باشد.

گواهینامه پایه سه به شماره ۴۵۶۰۲۸۳۳۵۴ و کارت ماشین به شماره ایران ۸۶ ۸۲۵ ج ۱۶ متعلق به دلارام وظیفه شناس سدهی فرزند محمدحسین در تاریخ ۱۴۰۰/۱۰/۱۸ مفقود گردیده و از درجه اعتبار ساقط می باشد.

کارت ملی به شماره ۴۵۶۰۰۴۵۱۶۱ متعلق به عبدالمطلب حافظی فرزند بلال در تاریخ ۱۳۹۹/۰۷/۱۰ مفقود گردیده و از درجه اعتبار ساقط می باشد.

گواهینامه پایه سه به شماره ۵۳۰۰۰۳۲۱۴۱ متعلق به امیرحسین پیران عقل فرزند عباس در تاریخ ۱۴۰۰/۰۷/۰۱ مفقود گردیده و از درجه اعتبار ساقط می باشد.

۱۵۰۴

کارت ملی به شماره ۲۲۹۴۲۴۱۵۷۶ متعلق به درنا احمدپور علیا فرزند محمود در تاریخ ۱۴۰۰/۱۰/۰۵ مفقود گردیده و از درجه اعتبار ساقط می باشد.

۱۵۰۵

کارت ملی به شماره ۲۴۲۰۴۷۷۲۵۱ و کارت پایان خدمت به شماره ۲۴۲۰۴۷۷۲۵۱ و گواهینامه پایه سه به شماره ۲۴۲۰۴۷۷۲۵۱ متعلق به مسعود باقری تل سرخی فرزند شیرعلی در تاریخ ۱۴۰۰/۱۰/۱۵ مفقود گردیده و از درجه اعتبار ساقط می باشد.

گواهینامه پایه سه به شماره ۲۴۳۱۹۷۰۸۲۵ متعلق به سیده زهرا موسوی مهر فرزند سیدعبدالرحیم در تاریخ ۱۴۰۰/۰۹/۰۹ مفقود گردیده و از درجه اعتبار ساقط می باشد.

گواهینامه پایه یک به شماره ۰۳۸۴۴۱۸۳۶۸ متعلق به علی محمد سجادیان فرزند محمد حسن در تاریخ ۱۴۰۰/۱۰/۱۵ مفقود گردیده و از درجه اعتبار ساقط می باشد.

گواهینامه پایه سه به شماره ۲۴۳۰۲۵۸۸۷۰ متعلق به اعظم احمدی فیض ابادی فرزند حسن در تاریخ ۱۴۰۰/۰۹/۰۹ مفقود گردیده و از درجه اعتبار ساقط می باشد.

۱۸۶۶

کارت ملی و کارت پایان خدمت و گواهینامه پایه سه به شماره ۱۲۹۲۴۹۱۱۶۷ متعلق به مجید عنایتی فرزند عباس در تاریخ ۱۴۰۰/۱۰/۲۵ مفقود گردیده و از درجه اعتبار ساقط می باشد.

کارت ملی و گواهینامه پایه دو به شماره ۱۳۷۶۳۶۳۲۳۲ و کارت عابر بانک ملی و سامان وتجارت وسینا ودو تا کارت عابر ملت متعلق به سیدجواد عربی فرزند سیدجعفر در تاریخ۱۴۰۰/۱۰/۲۶ مفقود گردیده و از درجه اعتبار ساقط می باشد.

کارت ملی به شماره ۰۹۲۵۶۴۳۸۲۳ متعلق به مهدی بهروز فر فرزند ناصر در تاریخ ۱۴۰۰/۰۸/۲۸ مفقود گردیده و از درجه اعتبار ساقط می باشد.

۲۰۱۴

کارت ملی به شماره ۵۲۴۰۲۰۳۲۶۱ متعلق به مهدی ربانی فرزند براتعلی در تاریخ ۱۴۰۰/۱۰/۲۶ مفقود گردیده و از درجه اعتبار ساقط می باشد.

کارت ملی به شماره ۰۰۷۴۴۷۹۹۹۷ متعلق به زینب مقدمی جهندیزی فرزند علی در تاریخ ۱۳۹۹/۰۴/۰۱ مفقود گردیده و از درجه اعتبار ساقط می باشد.

کارت ملی وگواهینامه به شماره ۰۰۸۲۵۰۷۰۷۴ متعلق به مسعود آقابابا محبی فرزند عباس در تاریخ ۱۴۰۰/۰۷/۰۱ مفقود گردیده و از درجه اعتبار ساقط می باشد.

شناسنامه و گواهینامه به شماره ۴۰۶۰۸۲۰۳۰۱ متعلق به سجاد الوند فرزند بهزاد در تاریخ ۱۴۰۰/۰۴/۰۱مفقود گردیده و از درجه اعتبار ساقط می باشد.

کارت ملی به شماره ۰۰۷۳۶۹۱۱۴۳ متعلق به حمید گودرزی فرزند نصرت اله در تاریخ ۱۴۰۰/۰۵/۱۷ مفقود گردیده و از درجه اعتبار ساقط می باشد.

کارت ملی وشناسنامه به شماره ۰۰۱۸۶۳۸۳۲۵ متعلق به نوید مهری آذر فرزند نادر در تاریخ ۱۳۹۷/۰۱/۰۱مفقود گردیده و از درجه اعتبار ساقط می باشد.

کارت ملی به شماره ۲۵۹۵۷۶۳۸۱۴ متعلق به محمدعلی قلی پورچوبه فرزند علی اکبر در تاریخ ۱۴۰۰/۰۴/۱۳ مفقود گردیده و از درجه اعتبار ساقط می باشد.

کارت ملی به شماره ۵۳۸۹۵۹۴۴۳۶ متعلق به احترام هاشمی فرزند هاشم در تاریخ ۱۴۰۰/۰۶/۰۱مفقود گردیده و از درجه اعتبار ساقط می باشد.

۲۰۲۰

سایر به شماره برگ سبز موتور پلاک ۶۶۲۹۴-۷۷۳ متعلق به رضا فلاحتی فرزند علی در تاریخ ۱۳۹۷/۰۷/۰۸ مفقود گردیده و از درجه اعتبار ساقط می باشد.

کارت ملی به شماره ۲۶۹۱۰۵۴۲۱۷ متعلق به علیرضا شهابی فرزند علی اکبر در تاریخ ۱۴۰۰/۱۰/۱۹مفقود گردیده و از درجه اعتبار ساقط می باشد.

کارت ملی به شماره ۶۵۸۰۰۴۵۴۵۰ متعلق به محمد راه چمنی فرزند محمود در تاریخ ۱۴۰۰/۱۰/۲۱مفقود گردیده و از درجه اعتبار ساقط می باشد.

کارت ملی به شماره ۴۱۷۰۲۹۲۳۱۶ متعلق به احمد برفی زاده فرزند صید علی در تاریخ ۱۴۰۰/۰۹/۲۹مفقود گردیده و از درجه اعتبار ساقط می باشد.

۲۰۴۸

شناسنامه قدیمی به شماره ۶۶۸۹ متعلق به حمید عبداله زاده فرزند محمد به شماره ملی ۰۴۹۳۳۷۶۷۳۹ در تاریخ ۱۴۰۰/۰۵/۰۱ مفقود گردیده و از درجه اعتبار ساقط می باشد

شناسنامه و کارت پایان خدمت و گواهینامه پایه دو به شماره ملی ۰۴۸۰۰۳۸۴۸۱ و کارت ماشین به شماره پلاک ۹۳ ق ۵۷۶ ایران ۷۷ و شماره VIN= IRPC۸۷۱V۱IW۸۴۰۷۲۸ متعلق به عباس نورکام فرزند کریم در تاریخ ۱۴۰۰/۰۶/۲۰ مفقود گردیده و از درجه اعتبار ساقط می باشد.

۲۰۶۵

کارت آمایش اتباع خارجی به شماره ۱۶۰۳۶۴۶۵۱۰۴۴ متعلق به عاقل مرادی فرزند غلام محمد و معصومه بربری فرزند محمد طاهر و مائده مرادی و یسنا مرادی و حمیده مرادی فرزند عاقل در تاریخ ۱۴۰۰/۱۰/۰۱ مفقود گردیده و از درجه اعتبار ساقط می باشد.

۲۰۸۴

کارت هنرمندان مرتبط به بانک آینده، گواهینامه و کارت ملی به شماره ۰۳۱۰۴۸۲۷۱۲ متعلق به یاسمن باستانی فرزند محمد در تاریخ ۱۴۰۰/۱۰/۲۰ مفقود گردیده و از درجه اعتبار ساقط می باشد.

کارت ملی به شماره ۰۵۲۰۹۴۵۱۲۳ متعلق به حسن نظامی محبوب فرزند محمدعلی در تاریخ ۱۴۰۰/۱۰/۲۷مفقود گردیده و از درجه اعتبار ساقط می باشد.

کارت ملی به شماره ۰۰۳۶۱۵۰۴۳۶ متعلق به فرهاد حیدری فرزند محمد در تاریخ ۱۳۹۹/۱۰/۰۱ مفقود گردیده و از درجه اعتبار ساقط می باشد.

کارت ملی به شماره ۲۰۸۰۵۸۸۵۸۳ متعلق به امیرحسین قلی پور فرزند علی در تاریخ ۱۴۰۰/۱۰/۲۰مفقود گردیده و از درجه اعتبار ساقط می باشد.

کارت ماشین پراید نقره ای آبی متالیک با شماره شاسی S۱۴۸۲۲۸۵۱۴۶۴۷۷ و شماره موتور ۱۴۸۰۵۶۹ و به شماره پلاک ایران۲۲-۲۹۱ی۴۵ متعلق به عبدالحمید عظیم علمی فرزند عبدالمجید در تاریخ ۱۳۹۹/۰۲/۰۸ مفقود گردیده و از درجه اعتبار ساقط می باشد.

۱۰۲۸/۲۳۲/۳۳

۲۰۸۷

کارت ملی به شماره ۵۵۶۰۶۳۳۵۷۷ متعلق به زهرا شاهسواری فرزند علی در تاریخ۱۴۰۰/۱۰/۲۵ مفقود گردیده و از درجه اعتبار ساقط می باشد.

گواهینامه پایه سه به شماره ۴۶۸۴۶۰ و کارت ماشین به شماره ۱۴س۲۴۵ایران ۳۰ و بیمه نامه ماشین به شماره ۱۴س۲۴۵ایران ۳۰ متعلق به علی توکل گراشینی فرزند اصلان در تاریخ ۱۴۰۰/۱۰/۲۵مفقود گردیده و از درجه اعتبار ساقط می باشد.

۲۰۹۰

کارت ملی هوشمند به شماره ۰۴۸۰۸۳۱۲۶۲ و گواهینامه پایه دو به شماره ۰۴۸۰۸۳۱۲۶۲ متعلق به پرنیان کچوئیان جوادی فرزند رضا در تاریخ ۱۴۰۰/۰۹/۲۵ مفقود گردیده و از درجه اعتبار ساقط می باشد.

کارت ملی هوشمند به شماره ۱۵۳۳۲۹۳۹۸۸ متعلق به عیسی حقی طارونی فرزند علی در تاریخ ۱۴۰۰/۰۴/۰۱ مفقود گردیده و از درجه اعتبار ساقط می باشد.

۲۳۰۱

گواهینامه پایه سه به شماره ملی ۰۷۹۵۲۳۹۳۳۵ ، شماره شناسنامه ۲۴۱ ، تاریخ تولد ۱۳۶۷/۰۸/۰۸ و کارت عابر بانک مسکن ، تجارت ، ملی متعلق به فاطمه مشایخی پور فرزند قاسم در تاریخ ۱۴۰۰/۱۰/۰۸ مفقود گردیده و از درجه اعتبار ساقط می باشد.

۲۳۰۲

کارت ملی هوشمند و گواهینامه پایه دو به شماره ملی ۲۱۲۱۰۹۱۴۴۰ و ۵ عدد کارت عابر بانک متعلق به جابر مظلومی فرزند رمضان در تاریخ ۱۴۰۰/۱۰/۲۵ مفقود گردیده و از درجه اعتبار ساقط می باشد.

۲۵۰۳

کارت ملی به شماره ۱۷۴۲۸۸۱۳۳۵ متعلق به فاطمه یکه شناس فرزند عبدالامیر در تاریخ ۱۴۰۰/۰۸/۰۸مفقود گردیده و از درجه اعتبار ساقط می باشد.

کارت ملی به شماره ۴۶۷۰۰۰۴۱۱۵ متعلق به سمیه نظر پور کلاعی فرزند غلامعباس در تاریخ ۱۴۰۰/۱۰/۱۰ مفقود گردیده و از درجه اعتبار ساقط می باشد.

کارت ملی به شماره ۵۱۰۰۲۱۹۹۲۰و معافیت متعلق به محمد رضا خسروی فرزند محمود در تاریخ ۱۴۰۰/۱۰/۰۱ مفقود گردیده و از درجه اعتبار ساقط می باشد.

۲۵۰۴

۶ عدد عابربانک و دفترچه بیمه خدمات درمانی و شناسنامه به شماره شناسنامه ۲۰۵۶ و کارت ملی هوشمند به شماره ملی ۱۱۴۱۱۸۹۲۱۶ متعلق به زینب علی پور دشتی فرزند ماندنی در تاریخ ۱۴۰۰/۰۸/۰۱ مفقود گردیده و از درجه اعتبار ساقط می باشد

کارت ملی هوشمند به شماره ملی ۱۱۷۰۵۷۱۹۶۴ متعلق به سیدهدایت اله حسینی ریزی فرزند حسین در تاریخ ۱۴۰۰/۰۵/۰۱ مفقود گردیده و از درجه اعتبار ساقط می باشد

سه عدد عابربانک و شناسنامه به شماره شناسنامه ۵۱۴۴ و کارت ملی هوشمند به شماره ملی ۱۲۸۵۱۸۲۲۵۱ و کارت پایان خدمت و گواهینامه پایه دو متعلق به امید رحمتی فرزند فتح اله در تاریخ ۱۴۰۰/۱۰/۱۵ مفقود گردیده و از درجه اعتبار ساقط می باشد

کارت ملی هوشمند به شماره ملی ۴۶۸۹۷۷۲۸۸۶ متعلق به محمد سلطانی جغدانی فرزند جواد در تاریخ ۱۴۰۰/۰۶/۰۱ مفقود گردیده و از درجه اعتبار ساقط می باشد

شناسنامه به شماره شناسنامه ۳ متعلق به رضا صفری میان رشیدی فرزند محمد در تاریخ ۱۴۰۰/۱۰/۱۵مفقود گردیده و از درجه اعتبار ساقط می باشد

کارت پایان خدمت و گواهینامه پایه سه متعلق به ابراهیم ترابی سیاه بومی فرزند منوچهر با کدملی ۱۱۶۰۰۵۶۸۳۸ در تاریخ ۱۴۰۰/۰۸/۲۴ مفقود گردیده و از درجه اعتبار ساقط می باشد

شناسنامه به شماره شناسنامه ۴۶۱۱۱۵۲۵۳۷ متعلق به سیدابوالفضل جعفری فرزند سید نعمت الله در تاریخ ۱۴۰۰/۰۸/۰۱ مفقود گردیده و از درجه اعتبار ساقط می باشد

۲۵۰۷

گواهینامه پایه سه به شماره ۱۲۷۱۳۱۳۶۹۳ متعلق به الهه السادات قائد امینی فرزند سیدرسول در تاریخ ۱۴۰۰/۱۰/۲۷ مفقود گردیده و از درجه اعتبار ساقط می باشد.

کارت ملی هوشمند به شماره ۱۲۹۲۴۴۲۴۱۷ و کارت سوخت به شماره ۶۸ ج ۱۶۲ایران ۶۷ متعلق به احمد انصاری پور فرزند علیرضا در تاریخ ۱۴۰۰/۱۰/۲۵ مفقود گردیده و از درجه اعتبار ساقط می باشد.

شناسنامه به شماره ۱۰۴ و به شماره ملی ۰۰۴۶۸۰۹۳۳۳ متعلق به قربانعلی باقری فرزند عوضعلی در تاریخ ۱۴۰۰/۱۰/۱۱ مفقود گردیده و از درجه اعتبار ساقط می باشد.

کارت ملی هوشمند به شماره ۱۲۷۱۲۵۹۴۵۱ متعلق به الهه مهدیان فرزند مجید در تاریخ ۱۴۰۰/۰۷/۲۸مفقود گردیده و از درجه اعتبار ساقط می باشد.

اسناد مالکیت منزل مسکونی به مشخصات ۱:سند تک برگ به شماره ۹۵۴۶۸۶۲۹/الف و ۲:سند تک برگ به شماره۹۶۴۰۸۳۷۷/الف ۳:سند سیم و سربی (منگوله دار) به شماره دفترچه:۸۳۲۶۳۱۲۰/ب و شماره ثبت ۵۷۸۴۰ صفحه ۳۷۸ وبه شماره دفترچه مالکیت ۱۵۱۹۲/۱۳۲۴و به شماره ملی ۶۶۰۹۶۴۴۸۸۸ متعلق به اعظم ربیعی فرزند مرتضی در تاریخ ۱۴۰۰/۰۹/۲۸مفقود گردیده و از درجه اعتبار ساقط می باشد.

اسناد مالکیت منزل مسکونی ۱:سند تک برگی به شماره ۹۵۴۶۸۶۲۸/ الف ۲:سند تک برگی به شماره :۹۸۴۲۳۹۷۹/ ب ۳: سند بی سیم و سربی (منگوله دار) به شماره دفترچه ۷۷۹۷۸۰۸۶/الف و شماره ثبت :۱۴۶۴۴ صفحه ۸۹ محلی خوراسگان به شماره دفترچه مالکیت : ۱۵۲۰۲/۱۰۲۰دفتر۹۰خوراسگان و به شماره ملی ۱۲۸۸۱۰۳۷۱۹ متعلق به محمود شاه زیدی فرزند مهدی در تاریخ ۱۴۰۰/۱۰/۱۵ مفقود گردیده و از درجه اعتبار ساقط می باشد.

کارت ملی هوشمند به شماره ۱۲۸۸۰۹۴۶۳۹ متعلق به حسین بخشی فرزند احمد در تاریخ ۱۴۰۰/۰۶/۲۸مفقود گردیده و از درجه اعتبار ساقط می باشد.

کارت ماشین خودرو سواری سمند مدل ۱۳۸۸ به شماره ۹۶ س ۷۸۷ ایران ۵۳ و شماره موتور ۱۲۴۸۸۱۴۴۱۰۲ و شماره شاسی NAAC۹۱CC۸AF۸۱۲۸۹۶ متعلق به محمدحسین ایزدی فرزند غلامرضا در تاریخ ۱۴۰۰/۰۶/۲۸ مفقود گردیده و از درجه اعتبار ساقط می باشد.

کارت ملی هوشمند به شماره ۱۲۸۷۱۸۰۹۱۴ متعلق به سمیه زارعی زیاری فرزند حشمت در تاریخ ۱۴۰۰/۰۸/۲۸ مفقود گردیده و از درجه اعتبار ساقط می باشد.

کارت ملی هوشمند به شماره ۱۷۵۴۰۵۷۴۷۰ متعلق به محمدعلی جهان تابی فرزند رضا در تاریخ ۱۴۰۰/۱۰/۲۱ مفقود گردیده و از درجه اعتبار ساقط می باشد.

۲۵۰۸

کارت ملی به شماره ۴۶۲۰۹۲۸۴۲۹ متعلق به سیدعلی محمد هاشمی شیخ شبانی فرزند آقاحسین در تاریخ ۱۴۰۰/۰۸/۰۱ مفقود گردیده و از درجه اعتبار ساقط می باشد.

کارت ملی به شماره ۱۱۱۱۹۷۲۳۵۴ متعلق به سمیرا مرادیان فرزند قدیرعلی در تاریخ ۱۴۰۰/۱۰/۲۰مفقود گردیده و از درجه اعتبار ساقط می باشد.

کارت ملی به شماره ۱۸۱۷۹۵۲۶۹۲ متعلق به مهری اروسیا فرزند احمد در تاریخ۱۳۹۹/۰۶/۰۱ مفقود گردیده و از درجه اعتبار ساقط می باشد.

۲۵۷۱

کارت ملی به شماره ۶۱۱۰۲۰۰۴۹۲ متعلق به صدیق کرد کلاهوری فرزند محمد گل در تاریخ ۱۴۰۰/۰۵/۱۰مفقود گردیده و از درجه اعتبار ساقط می باشد.

کارت ماشین به شماره پلاک ۶۳_۸۷۶ج۷۳ و سند ماشین و برگ سبز خودرو وانت پیکان مدل ۱۳۸۴ به شماره پلاک ۶۳_۸۷۶ج۷۳ و شماره شاسی ۱۲۱۵۱۳۴۲ و شماره موتور ۱۱۲۸۴۰۷۵۲۴۸ متعلق به صمد سادات شریفی فرزند عبدالعلی در تاریخ ۱۴۰۰/۱۰/۲۰ مفقود گردیده و از درجه اعتبار ساقط می باشد.

کارت ملی به شماره ۲۳۰۰۹۸۳۷۵۳ و گواهینامه پایه دو به شماره ۲۳۰۰۹۸۳۷۵۳ و کارت ماشین پراید مدل ۸۸ به شماره شاسی S۱۴۱۲۲۸۸۳۵۱۱۶ و به شماره موتور ۳۱۶۵۶۲۳و کارت سوخت به شماره ۷۴ی۸۲۸ایران ۹۳ متعلق به علیرضا کریمی پور فرزند قربانعلی در تاریخ ۱۴۰۰/۱۰/۲۳ مفقود گردیده و از درجه اعتبار ساقط می باشد.

۲۶۰۱

گواهینامه پایه سه به شماره ملی ۴۹۸۹۴۵۳۲۷۱ متعلق به احمد فتحی کناری فرزند عباس در تاریخ ۱۴۰۰/۱۰/۱۸ مفقود گردیده و از درجه اعتبار ساقط می باشد.

گواهینامه پایه سه و کارت پایان خدمت و کارت ملی به شماره ملی ۰۹۲۵۱۰۳۲۳۳ و کارت موتور و بیمه نامه و کارت سوخت تریل سفیدرنگ مدل ۱۳۹۷ به شماره پلاک ۷۷۸ / ۴۷۸۸۲و شماره موتور ۰۱۹۹۰۹۰۵۵۹ متعلق به عارف جهان پاک فرزند جواد در تاریخ۱۴۰۰/۱۰/۱۰ مفقود گردیده و از درجه اعتبار ساقط می باشد.

گواهینامه پایه سه به شماره ۰۹۲۵۷۷۰۴۱۸ متعلق به علی اکبر محمدی چهل سری فرزند مهدی و کارت سوخت و بیمه نامه پراید نقره ای مدل ۱۳۸۹ به شماره پلاک ۷۷ و ۳۲۳ ایران ۳۲ به نام مهدی محمدی چهل سری در تاریخ۱۴۰۰/۱۰/۲۰ مفقود گردیده و از درجه اعتبار ساقط می باشد.

گواهینامه پایه دو وکارت ایثارگری به شماره ملی ۱۰۶۲۶۶۸۲۱۹ متعلق به مهدی ظریف نجار تازه جوان فرزند ابراهیم در تاریخ ۱۳۹۹/۰۵/۰۱ مفقود گردیده و از درجه اعتبار ساقط می باشد.

گواهینامه پایه دو و کارت پایان خدمت به شماره ملی ۰۹۴۱۳۷۵۰۰۵ متعلق به محسن سنبله فرزند حسین و کارت خودرو و بیمه نامه و کارت سوخت تیبا۲ مدل ۱۳۹۳ آبی رنگ به شماره پلاک ۶۲ س ۴۷۵ ایران ۷۴ و شماره شاسی NAS۸۲۱۱۰۰E۱۰۱۷۴۱۸ و شماره موتور ۸۱۷۵۶۲۲ به نام ریحانه اکبری دوحصاران در تاریخ ۱۴۰۰/۱۰/۲۳ مفقود گردیده و از درجه اعتبار ساقط می باشد.

شناسنامه و کارت ملی قدیم به شماره ملی ۰۶۴۰۴۸۷۵۵۶ متعلق به علی رمضانی فرزند برات در تاریخ ۱۴۰۰/۰۲/۲۰ مفقود گردیده و از درجه اعتبار ساقط می باشد.

شناسنامه به شماره ملی ۰۹۵۰۲۷۷۲۹۰ متعلق به حسین ارشد فرزند حسن در تاریخ ۱۴۰۰/۱۰/۲۰ مفقود گردیده و از درجه اعتبار ساقط می باشد.

شناسنامه و قیم نامه به شماره ملی ۶۴۳۹۷۶۴۵۳۵ متعلق به مهناز صحراپیما فرزند محمدابراهیم و شناسنامه به شماره ملی ۰۹۷۰۷۶۲۵۵۰ متعلق به یاسین ارشد فرزند حسن در تاریخ ۱۴۰۰/۱۰/۲۰ مفقود گردیده و از درجه اعتبار ساقط می باشد.

گواهینامه پایه سه به شماره ملی ۵۷۳۹۶۲۳۲۰۰ متعلق به کاظم کریم آبادی فرزند غلامحسن و کارت خودرو و بیمه نامه و کارت سوخت ساینا سفید مدل ۱۳۹۶ به شماره پلاک ۸۸ د ۸۸۱ ایران ۷۴ و شماره شاسی NAS۸۳۱۱۰۰۱۱۵۷۴۴۱۵۷ و شماره موتور M۱۵/۸۴۹۲۸۸۵ به نام سعید کریم ابادی در تاریخ ۱۴۰۰/۰۸/۲۸ مفقود گردیده و از درجه اعتبار ساقط می باشد.

گواهینامه پایه سه و کارت ملی قدیم به شماره ملی ۰۹۴۶۷۰۱۲۳۷ و کارت خودرو پراید مدل ۱۳۸۸ به شماره پلاک ۱۳ ی ۳۹۸ ایران ۷۲ و شماره شاسی S۱۴۱۲۲۸۸۳۶۳۵۹۶ و شماره موتور ۳۲۲۷۲۱۰ و کارت سوخت پیکان وانت مدل ۱۳۸۸ به شماره پلاک ۳۲ و ۴۸۳ ایران ۳۶ متعلق به علی محمد دیبایی فرزند حیدرقلی در تاریخ ۱۴۰۰/۱۰/۲۲ مفقود گردیده و از درجه اعتبار ساقط می باشد.

کارت ملی به شماره ملی ۰۷۷۰۰۴۸۹۹۴ متعلق به سمیرا رجبیان فرزند محمد در تاریخ ۱۴۰۰/۰۸/۰۱مفقود گردیده و از درجه اعتبار ساقط می باشد.

گواهینامه پایه دو و کارت پایان خدمت و کارت ملی به شماره ملی ۰۹۳۳۴۶۲۸۶۷ متعلق به محسن عبدی فرزند یدالله در تاریخ ۱۴۰۰/۰۹/۲۶ مفقود گردیده و از درجه اعتبار ساقط می باشد.

کارت ملی به شماره ۰۷۹۳۲۷۳۸۰۳ متعلق به کبری کریمی گفتار فرزند ماشالله در تاریخ ۱۴۰۰/۱۰/۱۳مفقود گردیده و از درجه اعتبار ساقط می باشد.

گواهینامه پایه دو و کارت پایان خدمت و کارت ملی به شماره ملی ۰۹۲۱۹۵۶۸۳۵ متعلق به مصطفی کیکاوسی فرزند اسماعیل در تاریخ ۱۴۰۰/۰۷/۰۱ مفقود گردیده و از درجه اعتبار ساقط می باشد.

۲۶۰۳

کارت ملی به شماره ۰۹۳۵۳۳۵۸۲۱ و گواهینامه پایه سه به شماره ۰۹۳۵۳۳۵۸۲۱ متعلق به حسن غلام علی زاده فرزند اکبر در تاریخ ۱۴۰۰/۰۱/۲۰ مفقود گردیده و از درجه اعتبار ساقط می باشد.

۲۸۰۷

کارت ملی به شماره ۲۱۶۲۳۷۲۲۲۳ متعلق به زهرا محمد جانی فرزند حسین در تاریخ ۱۴۰۰/۰۸/۰۱ مفقود گردیده و از درجه اعتبار ساقط می باشد.

کارت ملی به شماره ۲۲۵۹۶۷۹۴۲۰ متعلق به عشرت حیدری فرزند علی افا در تاریخ ۱۴۰۰/۰۹/۰۶ مفقود گردیده و از درجه اعتبار ساقط می باشد.

کارت ملی به شماره ۲۱۶۲۶۹۰۸۵۳ متعلق به نسیم شیر دل کفشگری فرزند ناصر در تاریخ ۱۴۰۰/۰۹/۲۷مفقود گردیده و از درجه اعتبار ساقط می باشد.

گواهینامه پایه سه و کارت ملی به شماره ۲۱۶۲۴۹۳۳۶۵ متعلق به هاجر نیک بخت چمازکتی فرزند قربان در تاریخ ۱۴۰۰/۱۰/۲۰ مفقود گردیده و از درجه اعتبار ساقط می باشد.

شناسنامه و کارت ملی به شماره ۲۲۴۹۵۲۸۲۰۹ متعلق به سیمین دخت علی پور فرزند صفدر در تاریخ ۱۴۰۰/۰۹/۲۷ مفقود گردیده و از درجه اعتبار ساقط می باشد.

کارت پایان خدمت و گواهینامه پایه سه و کارت ملی به شماره ۲۱۶۲۱۲۰۷۰۴ متعلق به مرتضی رضا پور فرزند عباسعلی در تاریخ ۱۴۰۰/۱۰/۱۰ مفقود گردیده و از درجه اعتبار ساقط می باشد.

گواهینامه پایه سه و کارت ملی به شماره ۵۸۲۰۰۹۵۲۴۳ متعلق به عباس ابدی جویباری فرزند گلبرار در تاریخ ۱۴۰۰/۱۰/۲۳ مفقود گردیده و از درجه اعتبار ساقط می باشد.

۲۹۰۱

کارت ملی به شماره ۰۳۸۶۷۵۵۸۵۱ و گواهینامه پایه دو متعلق به خانم راحله ابرقوئی کهکی فرزند غلامعلی در تاریخ ۱۴۰۰/۱۰/۲۴ مفقود گردیده و از درجه اعتبار ساقط می باشد.

کارت ملی به شماره ۰۰۱۹۴۸۴۲۷۵ متعلق به آقای علیرضا سروری فرزند محرمعلی در تاریخ ۱۴۰۰/۰۸/۰۱مفقود گردیده و از درجه اعتبار ساقط می باشد.

کارت ملی به شماره ۰۴۸۰۵۲۶۳۵۴ متعلق به خانم مریم جعفری فرزند ناصر در تاریخ ۱۴۰۰/۰۹/۰۱مفقود گردیده و از درجه اعتبار ساقط می باشد.

کارت ملی به شماره ۰۰۲۱۲۲۵۴۹۴ و عابر بانک آینده و ملی متعلق به خانم ریحانه خاکسار فرزند داود در تاریخ ۱۴۰۰/۱۰/۲۴ مفقود گردیده و از درجه اعتبار ساقط می باشد.

گذرنامه متعلق به آقای داود خاکسار فرزند اصغر به کدملی ۰۶۰۰۵۸۸۱۶۵ در تاریخ ۱۴۰۰/۰۲/۲۰مفقود گردیده و از درجه اعتبار ساقط می باشد.

کارت پایان خدمت و برگ سبز و بیمه و معاینه فنی ماشین به شماره پلاک ۳۶۱/۴۰ب ۹۱ وبرگ سبز و بیمه و معاینه فنی ماشین به شماره پلاک۷۷۲/۴۰ج۲۳ و کارت اتحادیه صنایع دستی متعلق به آقای محمد نادری فرزند هاشم به کدملی ۰۰۴۳۹۳۸۱۵۹در تاریخ ۱۴۰۰/۱۰/۱۸مفقود گردیده و از درجه اعتبار ساقط می باشد.

۱۰۲۸/۲۳۲/۳۳

کارت ملی به شماره ۱۲۰۰۲۳۳۸۴۰ متعلق به آقای مسعود عزیزی حبیب آباد فرزند عنایت اله در تاریخ ۱۴۰۰/۱۰/۲۷ مفقود گردیده و از درجه اعتبار ساقط می باشد.

شناسنامه به شماره ۰۲۰۱۸۳۹۲۸۸ متعلق به آقای ماهان اسمعیلی فرزند محسن در تاریخ ۱۴۰۰/۰۷/۰۵مفقود گردیده و از درجه اعتبار ساقط می باشد.

شناسنامه به شماره ۰۰۱۸۱۰۳۰۷۳ و کارت ملی به شماره ۰۰۱۸۱۰۳۰۷۳ متعلق به آقای سید میلاد موسوی ایرائی فرزند عباس در تاریخ ۱۴۰۰/۰۷/۲۷ مفقود گردیده و از درجه اعتبار ساقط می باشد.

کارت موتور به شماره پلاک ۱۹۸۶۱/۱۲۱ و شماره شاسی۱۲۵H۹۱۰۰۶۲۴***NB۵ و شماره موتور ۱۲۱۷۸۳۰۸*۱۵۶FMI متعلق به خانم حیرانه کوشکی فرزند پیرعالی به کدملی ۴۲۰۸۴۷۶۴۲۷ در تاریخ ۱۴۰۰/۱۰/۲۰ مفقود گردیده و از درجه اعتبار ساقط می باشد.

کارت ملی به شماره ۰۰۵۹۱۷۴۲۵۰ متعلق به خانم زهرا سلطانی فرزند ابوالفضل در تاریخ ۱۴۰۰/۰۷/۰۵ مفقود گردیده و از درجه اعتبار ساقط می باشد.

کارت ملی به شماره ۰۰۵۳۹۰۳۲۰۱ متعلق به خانم ناهید عاطف شعار فرزند رحمن در تاریخ ۱۴۰۰/۱۰/۱۵مفقود گردیده و از درجه اعتبار ساقط می باشد.

شناسنامه به شماره ۱۲۶۵۸ و کارت ملی به شماره ۰۰۳۵۵۹۴۱۰۱ و کارت پایان خدمت متعلق به آقای کریم محرمی آقا باقر فرزند مرسل در تاریخ ۱۴۰۰/۱۰/۱۵ مفقود گردیده و از درجه اعتبار ساقط می باشد.

شناسنامه به شماره ۰۰۲۱۸۱۰۵۲۴ و کارت ملی به شماره ۰۰۲۱۸۱۰۵۲۴ متعلق به آقای کیوان محرمی آقا باقر فرزند کریم در تاریخ ۱۴۰۰/۱۰/۱۵ مفقود گردیده و از درجه اعتبار ساقط می باشد.

شناسنامه به شماره ۰۰۱۸۶۲۱۱۳۹ متعلق به آقای مهران محرمی آقاباقر فرزند کریم در تاریخ ۱۴۰۰/۱۰/۱۵مفقود گردیده و از درجه اعتبار ساقط می باشد.

کارت ملی به شماره ۱۷۲۸۷۸۱۹۲۲ متعلق به خانم رقیه فرحناک شندی فرزند جعفر در تاریخ ۱۴۰۰/۱۰/۲۰ مفقود گردیده و از درجه اعتبار ساقط می باشد.

کارت ملی به شماره ۰۰۱۰۲۹۰۰۷۹ و گواهینامه پایه دو متعلق به آقای پیمان رسول پور فرزند کریم در تاریخ ۱۴۰۰/۱۰/۲۷ مفقود گردیده و از درجه اعتبار ساقط می باشد.

کارت ملی به شماره ۴۷۲۳۶۶۴۶۵۳ متعلق به آقای علی کلباسی فرزند محمدعلی در تاریخ ۱۴۰۰/۰۸/۰۱مفقود گردیده و از درجه اعتبار ساقط می باشد.

شناسنامه به شماره ۳۴۷۱ متعلق به آقای حمید جورابلو فرزند رمضانعلی به کدملی ۰۴۲۰۳۹۹۴۹۶ در تاریخ ۱۴۰۰/۰۶/۰۱ مفقود گردیده و از درجه اعتبار ساقط می باشد.

کارت ملی به شماره ۰۰۲۲۰۰۲۶۹۳ و کارت دانشجویی و مدارک شناسایی کشور عراق متعلق به آقای محمدصالح رضوی فرزند جاسم در تاریخ ۱۴۰۰/۱۰/۱۸ مفقود گردیده و از درجه اعتبار ساقط می باشد.

کارت ملی به شماره ۴۸۴۹۴۵۸۰۸۴ متعلق به آقای محسن بهزادی فرزند حسن در تاریخ ۱۴۰۰/۰۳/۰۱مفقود گردیده و از درجه اعتبار ساقط می باشد.

کارت ملی به شماره ۰۰۷۵۴۷۵۳۲۴ متعلق به آقای محمد حسنی فرزند غلامرضا در تاریخ ۱۴۰۰/۰۵/۰۱مفقود گردیده و از درجه اعتبار ساقط می باشد.

۲۹۰۲

کارت ملی به شماره ۰۰۸۱۵۶۹۴۴۰ متعلق به محمد توکلی فرزند غلامعباس در تاریخ ۱۴۰۰/۰۷/۰۱مفقود گردیده و از درجه اعتبار ساقط می باشد.

کارت ملی به شماره ۰۵۳۳۸۹۵۴۴۸ متعلق به رقیه کریمی چنگزینی فرزند ولی اله در تاریخ ۱۳۹۹/۰۱/۰۱ مفقود گردیده و از درجه اعتبار ساقط می باشد.

کارت ملی به شماره ۴۳۸۰۴۱۴۰۰۰ و شناسنامه و گواهینامه و کارت دانشجویی و کارت ماشین و بیمه نامه به شماره ۳۸ایران۷۳۸ی۱۸ متعلق به جواد ذوالقدر فرزند حجت اله در تاریخ ۱۴۰۰/۱۰/۰۸مفقود گردیده و از درجه اعتبار ساقط می باشد.

کارت ملی به شماره ۰۰۷۳۱۸۱۸۰۳ متعلق به عبداله بلند گرامی فرزند حسن در تاریخ ۱۴۰۰/۰۸/۰۱مفقود گردیده و از درجه اعتبار ساقط می باشد.

کارت ملی به شماره ۰۰۱۳۱۱۲۰۵۸ متعلق به مهدی مقدم فرزند محمدرضا در تاریخ ۱۴۰۰/۰۵/۳۰ مفقود گردیده و از درجه اعتبار ساقط می باشد.

کارت ملی به شماره ۲۶۶۹۴۱۳۰۹۹ متعلق به زهره زیبایی سندی فرزند عزیز در تاریخ ۱۳۹۹/۰۱/۰۱ مفقود گردیده و از درجه اعتبار ساقط می باشد.

کارت ملی به شماره ۲۲۲۹۵۲۴۰۴۶ و گواهینامه متعلق به عباس رضایی فرزند رضا علی در تاریخ ۱۴۰۰/۱۰/۱۰ مفقود گردیده و از درجه اعتبار ساقط می باشد.

کارت ماشین و بیمه نامه و کارت سوخت به شماره ۱۰ایران۸۷۷ی۴۱ متعلق به علی محمدرأفتی فرزند محمدحسین در تاریخ ۱۴۰۰/۱۰/۲۳ مفقود گردیده و از درجه اعتبار ساقط می باشد.

کارت ملی به شماره ۰۸۹۰۳۲۵۴۴۸ و گواهینامه و کارت پایان خدمت متعلق به رضا رأفتی فرزند علی محمد در تاریخ ۱۴۰۰/۱۰/۲۳ مفقود گردیده و از درجه اعتبار ساقط می باشد.

کارت ملی به شماره ۰۳۲۱۰۸۰۸۳۱ متعلق به معصومه ربیعی فرزند علی اکبر در تاریخ ۱۴۰۰/۰۹/۰۱مفقود گردیده و از درجه اعتبار ساقط می باشد.

شناسنامه به شماره ۰۰۳۶۷۳۷۲۰۸ متعلق به میترا اسلامی فرزند قدرت اله در تاریخ ۱۴۰۰/۱۰/۰۹ مفقود گردیده و از درجه اعتبار ساقط می باشد.

گواهینامه به شماره ۵۴۵۹۳۴۹۴۱۹ و کارت ماشین و بیمه نامه متعلق به سیف اله میرزایی فرزند عباس در تاریخ ۱۴۰۰/۰۹/۱۹ مفقود گردیده و از درجه اعتبار ساقط می باشد.

کارت ملی به شماره ۰۰۲۱۲۰۵۱۲۴ و شناسنامه متعلق به علی جلیلی زنجانی فرزند ناصر در تاریخ ۱۴۰۰/۰۱/۰۸ مفقود گردیده و از درجه اعتبار ساقط می باشد.

کارت ملی به شماره ۰۰۲۲۱۸۶۵۹۱ متعلق به فاطمه قیامی فرزند بهروز در تاریخ ۱۳۹۷/۱۲/۱۰ مفقود گردیده و از درجه اعتبار ساقط می باشد.

کارت ملی به شماره ۰۰۴۹۸۸۴۱۰۷ و شناسنامه متعلق به فائزه السادات امامی اوره فرزند سیدحسین در تاریخ ۱۳۹۹/۰۳/۰۱ مفقود گردیده و از درجه اعتبار ساقط می باشد.

کارت ملی وکارت سوخت به شماره ۱۸۴۰۴۴۴۱۹۳ متعلق به کیامرث رضوانی فرزند غلام در تاریخ ۱۴۰۰/۱۰/۲۰ مفقود گردیده و از درجه اعتبار ساقط می باشد.

کارت ملی به شماره ۰۰۵۸۰۷۳۶۳۹ متعلق به منا سوری فرزند ایرج در تاریخ۱۴۰۰/۱۰/۰۵ مفقود گردیده و از درجه اعتبار ساقط می باشد.

کارت ملی به شماره ۰۰۴۱۰۵۶۷۱۱ و شناسنامه متعلق به مرجان خیری فرزند خیراله در تاریخ ۱۴۰۰/۱۰/۲۰ مفقود گردیده و از درجه اعتبار ساقط می باشد.

کارت ملی به شماره ۰۰۱۵۷۲۳۸۱۱ متعلق به امیرحسین گودرزی فرزند علیرضا در تاریخ ۱۴۰۰/۰۶/۰۱مفقود گردیده و از درجه اعتبار ساقط می باشد.

کارت ملی به شماره ۰۰۱۳۸۳۴۸۲۷ متعلق به سید مهرشاد صادقی فرزند مجید در تاریخ ۱۳۹۴/۰۱/۰۱مفقود گردیده و از درجه اعتبار ساقط می باشد.

کارت ملی به شماره ۳۰۵۱۱۳۱۲۱۰ متعلق به فاطمه سیخی فرزند مهدی در تاریخ ۱۴۰۰/۰۵/۰۱مفقود گردیده و از درجه اعتبار ساقط می باشد.

کارت ملی به شماره ۰۰۳۸۹۰۰۲۰۳ متعلق به منصوره علی سیرت فرزند اکبر در تاریخ ۱۴۰۰/۱۰/۲۲مفقود گردیده و از درجه اعتبار ساقط می باشد.

کارت ملی به شماره ۰۰۴۳۹۹۹۹۳۱ متعلق به جواد الله قلی فرزند اکبر در تاریخ۱۴۰۰/۰۷/۰۱ مفقود گردیده و از درجه اعتبار ساقط می باشد.

گواهینامه به شماره ۰۰۷۱۶۹۳۵۰۵ و کارت پایان خدمت و کارت اقامت دبی و رسید کارت ملی متعلق به بهزاد انوشیروانی فرزند قاسم در تاریخ ۱۴۰۰/۱۰/۰۲ مفقود گردیده و از درجه اعتبار ساقط می باشد.

گواهینامه به شماره ۰۰۳۶۰۹۴۱۸۸ و کارت ماشین و بیمه نامه به شماره ۲۲ایران۷۹۵ج۸۲ متعلق به اعظم پارسا فرزند عباس در تاریخ ۱۴۰۰/۱۰/۲۰ مفقود گردیده و از درجه اعتبار ساقط می باشد.

کارت ماشین به شماره ۸۸ایران۱۱۴ج۳۳ متعلق به رضا خدایاری فرزند بهروز با کد ملی ۰۰۱۰۷۲۹۱۲۷ در تاریخ ۱۴۰۰/۰۹/۱۰ مفقود گردیده و از درجه اعتبار ساقط می باشد.

کارت ملی به شماره ۰۰۶۰۱۸۳۹۸۵ و گواهینامه و کارت پایان خدمت و کارت بانکی و کارت سلامت متعلق به منصور بهروز قرخبلاغ در تاریخ ۱۴۰۰/۱۰/۱۱ مفقود گردیده و از درجه اعتبار ساقط می باشد.

کارت ملی به شماره ۳۵۲۱۰۸۴۷۳۶ و شناسنامه متعلق به منصوره محمدپور فرزند الله کرم در تاریخ ۱۴۰۰/۰۹/۲۵ مفقود گردیده و از درجه اعتبار ساقط می باشد.

گواهینامه به شماره ۴۲۶۹۵۷۰۴۶۶ و کارت ماشین به شماره ۱۰ایران۹۵۷ق۹۹ متعلق به غلام عباس اسمعیلی فرزند قربان در تاریخ ۱۴۰۰/۱۰/۲۶ مفقود گردیده و از درجه اعتبار ساقط می باشد.

کارت ملی به شماره ۰۰۸۰۵۷۴۵۹۹ و شناسنامه متعلق به بهاره پنجی فرزند حمیدرضا در تاریخ ۱۴۰۰/۱۰/۱۸ مفقود گردیده و از درجه اعتبار ساقط می باشد.

شناسنامه به شماره ۰۰۲۲۶۲۸۷۳۸ متعلق به محمدمجتبی پنجی فرزند حمیدرضا در تاریخ ۱۴۰۰/۱۰/۱۸مفقود گردیده و از درجه اعتبار ساقط می باشد.

کارت ملی به شماره ۰۰۵۱۷۲۲۳۳۱ و شناسنامه متعلق به معصومه خسرویان فرزند محمدتقی در تاریخ ۱۴۰۰/۱۰/۱۸ مفقود گردیده و از درجه اعتبار ساقط می باشد.

کارت ملی به شماره ۰۰۸۱۵۳۷۵۵۷ متعلق به حمیدرضا گوهری فرزند جواد در تاریخ ۱۴۰۰/۱۰/۰۱ مفقود گردیده و از درجه اعتبار ساقط می باشد.

کارت پایان خدمت به شماره ۰۰۶۱۰۴۹۶۵۴ متعلق به سیامک جاویدنیا فرزند محرم در تاریخ ۱۳۹۲/۰۱/۰۱ مفقود گردیده و از درجه اعتبار ساقط می باشد.

کارت ملی به شماره ۱۱۷۱۲۰۲۴۲۳ و شناسنامه متعلق به مریم ملکی فرزند ولی اله در تاریخ ۱۴۰۰/۰۹/۰۱مفقود گردیده و از درجه اعتبار ساقط می باشد.

کارت ملی به شماره ۱۱۷۰۷۰۰۷۱۳ و شناسنامه متعلق به علی رجائی فرزند محمود در تاریخ ۱۴۰۰/۰۹/۰۱ مفقود گردیده و از درجه اعتبار ساقط می باشد.

کارت ملی به شماره ۰۰۶۱۵۶۸۳۵۱ و گواهینامه متعلق به اکرم غفاری فرزند ذبیح اله در تاریخ ۱۴۰۰/۰۶/۰۱ مفقود گردیده و از درجه اعتبار ساقط می باشد.

شناسنامه به شماره ۱۴۶۱۷۴۹۴۶۸ متعلق به فاطمه آزادی فرزند محسن در تاریخ۱۴۰۰/۰۳/۰۱ مفقود گردیده و از درجه اعتبار ساقط می باشد

کارت ملی به شماره ۱۶۵۲۵۹۶۲۳۲ متعلق به گلشوم اصلی نژاد فرزند ابراهیم در تاریخ ۱۴۰۰/۰۲/۲۵مفقود گردیده و از درجه اعتبار ساقط می باشد

کارت ملی به شماره ۵۴۴۹۸۰۴۹۳۸ متعلق به ابوالفضل برزآبادی فرزند عباس در تاریخ ۱۴۰۰/۰۹/۱۰مفقود گردیده و از درجه اعتبار ساقط می باشد

کارت ملی به شماره ۰۰۲۰۷۶۳۵۶۵ و گواهینامه متعلق به فاطمه گلابگیر فرزند سیدعلی در تاریخ ۱۴۰۰/۰۸/۲۰ مفقود گردیده و از درجه اعتبار ساقط می باشد

گواهینامه به شماره ۰۰۶۶۱۸۹۸۷۱ و کارت ماشین و کارت سوخت به شماره ۶۶ایران ۸۹۶م۹۳ متعلق به آمنه حبیبی فرزند موسی در تاریخ ۱۴۰۰/۱۰/۱۸ مفقود گردیده و از درجه اعتبار ساقط می باشد

کارت ملی به شماره ۰۰۶۵۲۰۴۹۵۶ و گواهینامه و کارت پایان خدمت متعلق به مهدی شیخ حسینی فرزند رحیم در تاریخ ۱۴۰۰/۰۷/۱۰ مفقود گردیده و از درجه اعتبار ساقط می باشد

کارت ملی به شماره ۰۰۲۴۱۱۶۳۲۷ و گواهینامه متعلق به امیرحسین یوسف زاده اوردکلو فرزند ودود در تاریخ ۱۴۰۰/۰۹/۲۱ مفقود گردیده و از درجه اعتبار ساقط می باشد

کارت ملی به شماره ۰۰۶۱۰۰۹۰۰۸ و گواهینامه متعلق به شیرین عظیمی فرزند عیوض در تاریخ ۱۴۰۰/۱۰/۰۱ مفقود گردیده و از درجه اعتبار ساقط می باشد

کارت ملی به شماره ۴۸۹۸۷۸۴۹۴۱ متعلق به علی طاعتی زاده فرزند حاجی آقا در تاریخ ۱۴۰۰/۱۰/۱۴مفقود گردیده و از درجه اعتبار ساقط می باشد.

گذرنامه به شماره ۰۱۱۰۶۸۲۶۹۶ متعلق به ایلیا خرم آبادی فرزند ایوب در تاریخ ۱۴۰۰/۰۸/۱۲ مفقود گردیده و از درجه اعتبار ساقط می باشد.

گواهینامه به شماره ۰۰۷۱۸۳۳۲۳۴ و کارت ماشین و بیمه نامه به شماره ۳۳ایران۵۱۳ط۲۱ متعلق به اصغر نظری فرزند عزت اله در تاریخ ۱۴۰۰/۱۰/۲۰ مفقود گردیده و از درجه اعتبار ساقط می باشد.

کارت ملی به شماره ۰۰۳۲۲۹۱۹۵۷ متعلق به میرحسین پیروزپناه فرزند میرصادق در تاریخ ۱۴۰۰/۱۰/۰۱مفقود گردیده و از درجه اعتبار ساقط می باشد.

گواهینامه به شماره ۲۶۶۹۸۳۸۷۳۱ متعلق به علی آذرنیا فرزند سبزعلی در تاریخ۱۴۰۰/۰۲/۰۲ مفقود گردیده و از درجه اعتبار ساقط می باشد.

کارت ملی به شماره ۰۰۸۴۱۰۷۶۹۳ و شناسنامه متعلق به جواد خلیلی پیما فرزند عباس در تاریخ ۱۴۰۰/۱۰/۱۵ مفقود گردیده و از درجه اعتبار ساقط می باشد.

کارت ملی به شماره ۵۱۲۹۷۱۰۸۲۷ متعلق به حیدرعلی دبستانی فرزند عباس در تاریخ ۱۴۰۰/۱۰/۲۵مفقود گردیده و از درجه اعتبار ساقط می باشد.

کارت ملی به شماره ۲۶۷۰۱۶۲۰۳۷ و گواهینامه و کارت پایان خدمت و کارت موتور به شماره ۱۲۷ایران۹۲۷۵۳ متعلق به علی اکبر رحمن زاده فرزند قربانعلی در تاریخ ۱۴۰۰/۱۰/۲۱ مفقود گردیده و از درجه اعتبار ساقط می باشد.

شناسنامه به شماره ۵۳۸۹۰۰۱۹۵۸ و گواهینامه و کارت پایان خدمت و دفترچه بیمه و دسته چک متعلق به حمیدرضا دمرچلی فرزند بهرام علی در تاریخ ۱۴۰۰/۱۰/۱۳ مفقود گردیده و از درجه اعتبار ساقط می باشد.

بیمه نامه ماشین و کارت سوخت به شماره ملی ۵۳۸۹۰۰۱۹۵۸ و کارت ماشین به شماره ۶۶ایران۴۲۳ق۷۷ متعلق به حمیدرضا دمرچلی فرزند بهرام علی در تاریخ ۱۴۰۰/۱۰/۱۳ مفقود گردیده و از درجه اعتبار ساقط می باشد.

کارت ملی به شماره ۳۹۷۸۷۲۲۸۴۴ و شناسنامه و کارت پایان خدمت و گواهینامه متعلق به فرهاد سامنی فرزند براتعلی در تاریخ ۱۴۰۰/۱۰/۲۳ مفقود گردیده و از درجه اعتبار ساقط می باشد.

کارت ماشین به شماره ۸۸ایران۲۳۴م۳۳ و بیمه نامه ماشین و کارت سوخت و کارت واکسن به شماره ملی ۳۹۷۸۷۲۲۸۴۴ متعلق به فرهاد سامنی فرزند براتعلی در تاریخ ۱۴۰۰/۱۰/۲۳ مفقود گردیده و از درجه اعتبار ساقط می باشد.

کارت ملی به شماره ۰۰۱۶۴۱۱۵۴۴ و گواهینامه متعلق به محسن عزیزمحمدی فرزند اصغر در تاریخ ۱۴۰۰/۱۰/۱۲ مفقود گردیده و از درجه اعتبار ساقط می باشد.

گواهینامه و کارت ماشین و بیمه نامه ماشین وکارت سوخت به شماره پلاک ۹۹ایران۳۸۶ج۸۱ و کارت ملی به نام جمال برکتی به شماره ملی ۴۷۲۲۳۷۲۸۸۸ فرزند علی اکبر در تاریخ ۱۴۰۰/۰۹/۱۸مفقود گردیده و از درجه اعتبار ساقط می باشد.

۲۹۰۳

کارت ماشین به شماره ۱۱ ایران ۲۶۷ ق ۵۹ و کارت جانبازی به شماره ملی ۰۴۵۰۴۳۲۳۴۳ متعلق به باقر شکرابی فرزند عباس در تاریخ ۱۴۰۰/۱۰/۲۵ مفقود گردیده و از درجه اعتبار ساقط می باشد.

کارت ملی ورسید کارت ملی هوشمند به شماره ۰۰۶۵۸۶۷۴۰۸ وکارت ماشین وکارت سوخت به شماره پلاک ۱۰ایران ۲۵۵ ج ۷۲ متعلق به رامین خسروی فرزند عبادالله وکارت ملی هوشمند به شماره ملی ۰۰۷۸۷۷۹۶۹۶ متعلق به حامد خسروی فرزند عبادالله در تاریخ ۱۴۰۰/۰۸/۰۱مفقود گردیده و از درجه اعتبار ساقط می باشد.

کارت ملی هوشمند به شماره ۲۶۴۹۱۷۰۳۷۹ متعلق به طیبه گنجاهی فرد فرزند محمدعلی در تاریخ ۱۴۰۰/۱۰/۰۵ مفقود گردیده و از درجه اعتبار ساقط می باشد.

شناسنامه به شماره ۲۰۹۱۹۹۰۶۹۸ متعلق به عبدالرضا روحانی دوگاهه فرزند ملکعلی در تاریخ ۱۳۹۷/۰۱/۰۱مفقود گردیده و از درجه اعتبار ساقط می باشد.

کارت ماشین وکارت سوخت به شماره ۲۰ایران ۲۳۳ه ۲۹ متعلق به محدثه شکوهی فرزند اسماعیل در تاریخ ۱۴۰۰/۱۰/۲۴ مفقود گردیده و از درجه اعتبار ساقط می باشد.

کارت ماشین به شماره ۷۷ایران ۴۶۳د ۵۸ متعلق به فاطمه عبدی فرزند محمدحسن در تاریخ ۱۴۰۰/۱۰/۱۰مفقود گردیده و از درجه اعتبار ساقط می باشد.

کارت ملی هوشمند و کارت های بانکی و کارت واکسن به شماره ۱۵۵۱۰۱۶۹۴۱ متعلق به سکینه معظمی مقالو فرزند محمود در تاریخ ۱۴۰۰/۱۰/۱۵ مفقود گردیده و از درجه اعتبار ساقط می باشد.

گواهینامه و کارت پایان خدمت به شماره ۵۱۹۹۴۰۱۸۴۱ متعلق به بهزاد کاظمی فرزند سلمان در تاریخ ۱۴۰۰/۱۰/۰۱ مفقود گردیده و از درجه اعتبار ساقط می باشد.

کارت ملی هوشمند به شماره ۰۰۷۵۷۳۲۵۵۶ متعلق به زهرا دست پیمان فرزند محمدحسن در تاریخ ۱۴۰۰/۰۹/۰۱ مفقود گردیده و از درجه اعتبار ساقط می باشد.

کارت ملی و گواهینامه به شماره ۰۰۱۵۱۶۱۹۱۹ متعلق به پیمان صدیقی نوری فرزند رضا و کارت ماشین و بیمه ماشین به شماره ۱۵۴ ط ۴۶ ایران ۱۰ متعلق به رضا صدیقی نوری فرزند محمد در تاریخ ۱۴۰۰/۱۰/۲۵ مفقود گردیده و از درجه اعتبار ساقط می باشد.

کارت ملی هوشمند و گواهینامه به شماره ۰۰۱۷۵۴۴۰۰۹ متعلق به محدثه شکوهی فرزند اسماعیل در تاریخ ۱۴۰۰/۱۰/۲۴ مفقود گردیده و از درجه اعتبار ساقط می باشد.

کارت ماشین به شماره ۵۱۸ ق ۱۱ ایران ۸۸ و با VIN:IRFC۳۱۱XIFL۶۵۴۸۱۲ و با شماره شاسی ۳۱۶۵۴۸۱۲ متعلق به حمید غلامعلی فرزند محمد با شماره ملی ۰۰۴۹۶۲۵۸۰۲ در تاریخ ۱۴۰۰/۱۰/۱۵ مفقود گردیده و از درجه اعتبار ساقط می باشد.

کارت ملی قدیمی و گواهینامه و کارت پایان خدمت به شماره ۰۰۱۵۱۴۷۷۰۳ و کارت سوخت به شماره ۲۵۱۸۹ ایران ۱۱۱ و کارت سوخت به شماره ۱۶۳ ب ۶۸ ایران ۴۰ و کارت سوخت به شماره ۶۶۶۹۲ ایران ۱۱۷ متعلق به محمد سلطانی فیض فرزند علی در تاریخ۱۴۰۰/۱۰/۱۷ مفقود گردیده و از درجه اعتبار ساقط می باشد.

کارت ملی هوشمند و کارت ملی قدیمی و گواهینامه و کارت بانکی به شماره ۵۱۹۹۵۲۹۴۱۲ متعلق به سعادت قلی محمدی فرزند حسین در تاریخ ۱۴۰۰/۰۹/۲۵ مفقود گردیده و از درجه اعتبار ساقط می باشد.

سند ملک با شماره شناسنامه یا ثبت ۸۰۰ و با شماره سریال اصلی ۹۳۸۲۶۷ الف ۹۵ با تاریخ ثبت ۱۳۹۶/۰۴/۱۳ و با بخش ثبتی ۲ با شماره فرعی ۱۶۱۲۷ و شماره اصلی ۷۱۸۲ مفروز و مجزی از ۶۳۳۸ در دفتر الکترونیکی به شماره ۱۳۹۶۲۰۳۰۱۱۵۱۰۰۸۳۳۷ متعلق به منیره مجیبی فرزند حسن با شماره ملی ۲۱۶۱۴۱۳۸۹۹ در تاریخ ۱۳۹۹/۱۰/۰۱ مفقود گردیده و از درجه اعتبار ساقط می باشد.

کارت ملی هوشمند و شناسنامه و گذرنامه و سند ازدواج به شماره ۱۰۹۶۳۶۱۸۵۱ متعلق به هانیه تاج زاد در تاریخ ۱۴۰۰/۱۰/۱۲ مفقود گردیده و از درجه اعتبار ساقط می باشد.

۲۹۰۴

گواهینامه رانندگی و کارت موتورسیکلت به شماره پلاک ۱۴۳ایران۶۷۲۳۸ متعلق به حمید جزی پشندگانی فرزند سهراب به شماره ملی ۱۱۲۰۰۴۱۱۲۰ در تاریخ ۱۴۰۰/۱۰/۰۳ مفقود گردیده و از درجه اعتبار ساقط می باشد.

جواز کسب ساختمان شمال و شناسنامه به شماره ۲۵۲۵ متعلق به ابوالفضل حاج اسمعیلی فرزند علی به شماره ملی ۰۳۸۲۹۱۱۱۱۳ در تاریخ ۱۴۰۰/۰۹/۰۱ مفقود گردیده و از درجه اعتبار ساقط می باشد.

کارت ملی و کارت ایثارگری به شماره ۵۰۹۹۶۶۳۷۹۶ متعلق به فتح اله بقائی نژاد فرزند یداله در تاریخ ۱۴۰۰/۱۰/۲۸ مفقود گردیده و از درجه اعتبار ساقط می باشد.

کارت ماشین به شماره ۳۳ایران۲۶۱ع۲۷ متعلق به قاسمعلی اله یاری فرزند علی کرم ۳۸۷۳۲۴۶۰۲۳ در تاریخ ۱۳۹۹/۰۴/۰۱ مفقود گردیده و از درجه اعتبار ساقط می باشد.

گواهینامه رانندگی متعلق به علیرضا پولادسنج فرزند مصطفی به شماره ملی ۰۰۷۵۸۱۵۳۰۳ در تاریخ ۱۴۰۰/۱۰/۰۱ مفقود گردیده و از درجه اعتبار ساقط می باشد.

کارت ملی به شماره ۱۷۲۰۰۸۰۸۹۵ متعلق به علی پیروی فرزند علی محمد در تاریخ ۱۴۰۰/۰۵/۰۱مفقود گردیده و از درجه اعتبار ساقط می باشد.

گواهینامه رانندگی متعلق به زهرا دولت آبادی فرزند عبدالحسین به شماره ملی ۰۰۵۵۳۴۷۵۵۱ در تاریخ ۱۴۰۰/۰۹/۰۴ مفقود گردیده و از درجه اعتبار ساقط می باشد.

کارت ملی و گواهینامه رانندگی و کارت ماشین و بیمه نامه و کارت سوخت به شماره پلاک ۶۶ایران۷۵۹ن۵۸ و کارت باشگاه متعلق به سیدجمال مومنیان فرزند سیدمهدی در تاریخ ۱۴۰۰/۱۰/۰۶مفقود گردیده و از درجه اعتبار ساقط می باشد.

شناسنامه و کارت ملی و کارت پایان خدمت گواهینامه رانندگی متعلق به سیدمنصور مظلوم طبائی فرزند سیدصمد به شماره ملی ۰۰۵۶۴۱۸۴۰۱ در تاریخ ۱۳۹۶/۰۱/۰۱ مفقود گردیده و از درجه اعتبار ساقط می باشد.

کارت ملی به شماره ۱۷۲۸۵۱۴۴۳۶ متعلق به فیروز سهرابی فرزند رضاقلی در تاریخ ۱۴۰۰/۰۴/۰۱ مفقود گردیده و از درجه اعتبار ساقط می باشد.

کارت ملی به شماره ۵۸۱۹۸۱۹۱۶۰ متعلق به فریدون جوزی فرزند لطیف در تاریخ ۱۴۰۰/۱۰/۱۲مفقود گردیده و از درجه اعتبار ساقط می باشد.

کارت ملی به شماره ۱۵۹۰۱۵۰۱۶۳ متعلق به بهنام اکبری اصل فرزند حیدر در تاریخ ۱۳۹۹/۱۰/۲۸مفقود گردیده و از درجه اعتبار ساقط می باشد.

شناسنامه و کارت ملی و دو فقره اسناد مالکیت و عقدنامه متعلق به منیژه باقریان فرزند غلامرضا به شماره ملی ۰۴۵۱۰۱۶۶۷۱ در تاریخ ۱۳۹۷/۰۱/۰۱ مفقود گردیده و از درجه اعتبار ساقط می باشد.

کارت ملی متعلق به احمد احمدی نیا فرزند خدابخش در تاریخ ۱۴۰۰/۱۰/۰۱ مفقود گردیده و از درجه اعتبار ساقط می باشد.

کارت ملی به شماره ۴۸۸۹۱۸۴۵۶۲ متعلق به محمد ملکان فرزند احمد در تاریخ۱۳۹۹/۱۱/۰۱ مفقود گردیده و از درجه اعتبار ساقط می باشد.

کارت پایان خدمت و گواهینامه رانندگی و کارت سهام عدالت متعلق به محمد بیرانوند فرزند عبدالحسین به شماره ملی ۴۰۷۰۳۹۴۹۸۲ در تاریخ ۱۴۰۰/۰۷/۲۴ مفقود گردیده و از درجه اعتبار ساقط می باشد.

۲۹۰۹

کارت ملی به شماره ۵۳۸۰۰۵۹۲۶۰ و گواهینامه پایه سه به شماره ۵۳۸۰۰۵۹۲۶۰ متعلق به

روزنامه ایده روز

روزنامه اقتصادی اجتماعی
سراسری صبح ایران
ایده روز
چهارشنبه ۱۴۰۰/۱۰/۲۹
شماره : ۱۲۹۱

تورهای صنعتی بین‌المللی، فرصتی برای توسعه تجارت

مشهد- بدون‌تردید اعزام هیاتهای تجاری به خارج از کشور در قالب برگزاری تورهای صنعتی، مسیری مناسب برای بازاریابی محصولات و معرفی توانمندی‌ها و دستاوردهای داخلی است، امری که بحران کرونا آن را در ۲ سال گذشته در استان صنعت‌خیزی مانند خراسان رضوی به محاق برده است.

اعزام هیات بازرگانی به خارج از کشور و در مقابل پذیرش هیات‌های تجاری خارجی و اتصال ارتباط بین تجار با کشورهای دیگر یکی از راهبردهای اصلی در توسعه اقتصادی است که می تواند به صادرات و توسعه حضور کالاهای ایرانی در بازارهای خارجی کمک شایانی کند.

بی‌شک محدود کردن تجارت در داخل کشور و قطع ارتباط با کشورهای دیگر، هیچ صنعت و کسب و کاری را به سمت توسعه پیش نخواهد برد و قطعا کلید توسعه برای کسب و کارها می تواند برقراری ارتباطات بین المللی و دستیابی به بازارهای خارجی باشد.

این مساله همواره مورد توجه بازرگانان و مسوولان اقتصادی خراسان رضوی بوده و در راس برنامه های دستگاه های اجرایی دست‌اندرکار قرار داشته است اما تحریم ها و شیوع بحران کرونا در ۲ سال گذشته بر اجرای این سیاستها تاثیر منفی گذارده و تجارت برخی از رسته های صنعتی را دستخوش مشکلاتی نموده است.

یکی از فعالان خوشه طلا و جواهر و دبیر کمیسیون سازندگان طلا، نقره و جواهر مشهد که در تورهای صنعتی حضور داشته است، در گفتگو با خبرنگار ایرنا، تداوم برگزاری این تورها و حمایت دولت از این بخش را مورد تاکید قرار داد و گفت: تولیدکنندگان دارای مجوز و مورد تایید اتحادیه یا کانون جواهرات می توانند از ۸۵ درصد یارانه دولت در اعزام هیاتهای تجاری به خارج از کشور بهره مند شوند.

اسماعیل صمدی افزود: تولیدکننده ای که وضعیت تولیدی کشورهای دیگر را از نزدیک ندیده و بازارهای خارجی را ارزیابی نکرده باشد، یقینا از تولید عقب مانده و نخواهد توانست رشد مناسبی بکند.

وی بیان کرد: برگزاری تورهای صنعتی به معنای اعزام هیات تجاری به خارج از کشور، برگزاری نمایشگاه یا شرکت در نمایشگاه خارجی و بازدید از چند کارگاه تولیدی در آن کشور است، در تور صنعتی که مهرماه امسال برگزار شد ۱۵۰ نفر از تولیدکنندگان رسته طلا و جواهر کشور در نمایشگاهی که در این خصوص در استانبول ترکیه برگزار شد، شرکت کردند و از چند کارگاه تولیدی نیز در این زمینه بازدید نمودند.

مدیر گروه کانون جواهرات ملی ایران گفت: در این تور صنعتی برخی از تولیدکنندگان برای نخستین بار بود که با فضای نمایشگاهی و کارگاهی خارج از کشور آشنا می شدند و این آشنایی منجر به مشاهده ابزارآلات و نوآوری های جدید صنعت طلا و جواهر توسط فعالان صنعتی ایران و انتقال این ابزار و شیوه ها به بخش تولید داخلی بود تا سطح تولید محصولات طلا و جواهر کشور ارتقا یابد.

صمدی اظهار داشت: حضور یکی از تولیدکنندگان طلا و جواهر در تور صنعتی ترکیه باعث شد که وی با حمایت شرکت شهرکهای صنعتی استان، درصدد برپایی غرفه در ۲ نمایشگاه معتبر ایتالیا و استانبول برآید و از این طریق بتواند هنرهای تولیدکنندگان مشهدی را به کشورهای اروپایی ارایه کند.

وی اضافه کرد: حضور در ترکیه همچنین منجر به ارتباط صنعتگران مشهدی با رییس اتحادیه طلا و جواهر ترکیه شد به نحوی که سه نفر از فعالان اقتصادی ترکیه، که نیازهای تولیدکنندگان ایرانی را تامین می کردند، در نمایشگاه طلا و جواهر امسال مشهد شرکت کردند و غرفه ای از این نمایشگاه را به خود اختصاص دادند.این تولیدکننده گفت: نمایشگاه های طلا و جواهر ایتالیا، هنگ کنگ و ترکیه قلب این صنعت در دنیا هستند و اگر دولت زمینه ای فراهم کند تا پاویونی در این نمایشگاه ها به صنعت طلا و جواهر ایران اختصاص یابد، می تواند رشد قابل ملاحظه ای برای این صنعت در پی داشته باشد.

دبیر کمیسیون سازندگان طلا، نقره و جواهر مشهد به توانمندیهای این صنعت اشاره کرد و افزود: در مشهد ۲۰ هزار نفر در ۲ هزار و ۸۰۰ کارگاه ساخت طلا، نقره و جواهر مشغول فعالیت هستند، صنعتگران این رسته در چند سال اخیر رشد قابل ملاحظه ای داشته اند و با کمکهای شرکت شهرکهای صنعتی استان در سه سال گذشته ۵۰۰ شغل در بخش طراحی طلا و جواهر و نقره در مشهد ایجاد شده است.

صمدی افزود: طلاسازی و جواهرسازی سنتی از رسته تولیدی در مشهد منسوخ شده و تولیدکنندگان این شهر از مدرن ترین شیوه های طراحی و نرم افزاری برای ساخت زیورآلات بهره می گیرند، به طوری که این فعالیت درآمدزایی قابل ملاحظه ای، آن هم به دلار برای صنعتگران داشته است.

وی اظهار داشت: با اینکه به واسطه تحریم های اقتصادی، ارزش پول ملی به شدت کاهش یافته است اما زمینه صادرات را برای صنعتگران فراهم کرده و ارزآوری زیادی برای صادرات طرحهای مربوط به زیورآلات طلا، نقره و جواهر داشته است.

مدیر گروه کانون جواهرات ملی ایران بیان کرد: در مجموع رشد صنعتی طلا و جواهر و نقره مشهد در چند سال اخیر مرهون حمایتهای شرکت شهرکهای صنعتی خراسان رضوی، به بویژه در حوزه آموزشهای مربوط به طراحی و برگزاری تورهای صنعتی بوده است.

بیماران مبتلا به کرونا در تهران افزایش یافت

فرمانده عملیات ستاد مقابله با کرونا تهران با اشاره به افزایش بیماران سرپایی مبتلا به کرونا اعلام کرد: هم اکنون چهار هزار و ۴۰۰ بیمار سرپایی در پایتخت داریم که با رشد ۱۰ تا ۱۵ درصدی در بخش بیماران سرپایی مواجه هستیم و این شاخص مهمی است که باید توجه ویژه‌ای به آن داشته باشیم.

علیرضا زالی در جلسه هوشمندسازی کنترل زنجیره انتقال ویروس کرونا در کلانشهر تهران با بیان اینکه شرایط مطلوب کرونایی در کشور به خصوص در تهران وجود دارد، افزود: در استان تهران ۷۵۸ بیمار بستری وجود دارد که ۲۳۶ نفر از آنها در آی‌سی‌یو هستند.

به گفته وی، ۲۴۰بیمار جدید شناسایی شده اند که ۳۹ تن از آنها در آی‌سی‌یو هستند و علاوه بر این در ۲۴ ساعت گذشته هفت بیمار فوتی داشتیم که سه نفر آنها پی‌سی‌آر مثبت داشتند اما شرایط ناپایدار و شکننده است.

تزریق ۲۲ میلیون دُز واکسن در تهران

فرمانده عملیات ستاد مقابله با کرونا تهران با اشاره به توسعه واکسیناسیون گفت: تاکنون بیش از ۲۲ میلیون دُز واکسن در تهران تزریق شده است که حدود ۱۰ میلیون دز اول، بیش از ۹ میلیون دز دوم و ۲ میلیون و ۲۰۰ هزار دز سوم را شامل می شود.

وی با بیان اینکه در تهران میانگین افرادی که دز دوم را دریافت کردند، جلوتر از میانگین جهانی و این برای ما مطلوب است، افزود: روز گذشته ۷۵ هزار دز واکسن تزریق کردیم که پنج هزار دز اول، ۱۰ هزار دز دوم و حدود ۶۰ هزار مربوط به دز سوم است.

به گفته زالی، نقشه پیش بینی کننده ای را بر اثر میزان ابتلا در مناطق مختلف تهران مشخص کردیم و باید بررسی هوشمندسازی منطقه ای و محلی در تهران داشته باشیم و نیازهای هر منطقه را مشخص کنیم.

زاکانی: شرایط کرونا در تهران قابل قبول است

شهردار تهران نیز در این جلسه گفت: مفتخریم که انجام واکسیناسیون در کشور شرایط را به سمتی برد که برخلاف کشورهای مدعی، ما در کشورمان در یک وضعیت قابل قبولی به سر می بریم و با توجه به سویه‌های جدید نیازمند تاکید مجدد و پیشگیری در جهت ابتلای مجدد هستیم.

علیرضا زاکانی افزود: گوهری که سبب شد کشور در این شرایط مناسب قرار گیرد، انگیزه های انقلابی و پیگیری های مجدانه دولت، همدلی و در میدان بودن فعالان در این عرصه بود.

وی ادامه داد: کارهای انجام‌شده و برنامه ریزی شده برای هوشمند سازی کنترل زنجیره انتقال کرونا، در واقع نقطه بهینه استفاده از امکانات و این اقدامات برای خودمان نوعی تمرین و یادگیری است.

شهردار پایتخت گفت: ملت ما ملتی با فرهنگ است و اگر کسی متوجه شود کرونا دارد پروتکل های بهداشتی را رعایت می کند.

وی با اشاره به خدمات شهرداری در حوزه مقابله با کرونا، خاطرنشان کرد: ما این اقدامات را هزینه نمی دانیم بلکه آن را یک سرمایه گذاری می دانیم و اگر یک نفر کمتر در شهر دچار عارضه شود برای ما سرمایه است.

شهردار تهران همچنین پس از پایان این جلسه در جمع خبرنگاران با تاکید بر لزوم پیشگیری از ابتلا به کرونا گفت: ماحصل حضور فعال شهرداری در کمیته‌ای با حضور متولیان نظام بهداشتی کشور و دستگاه‌های مختلف اجرایی، برگزاری نوبت دوم بیماریابی به صورت دقیق با استفاده از ابزارهای هوشمندسازی است.

وی ضمن اشاره به وجود شیوه‌های نوین برای شناخت بیماران و ارائه خدمات به آن‌ها، افزود: این شیوه‌های نوین به ویژه در حوزه هوشمندسازی قابل مشاهده است و تجربه روزهای گذشته در خانه‌های بهداشت و مترو، اطلاعاتی را به شهرداری ارائه می‌کند که به وسیله هوشمندسازی و توجه به نتایج آزمایشات این حوزه، می‌توان خدمات ویژه‌ای ارائه کرد.

زاکانی با بیان اینکه با شرایط جدید جامعه می‌توان بیماری کرونا را کنترل کرد، افزود: اینگونه می‌توانیم از ابتلا به کرونا در آینده پیشگیری کنیم.

شهردار تهران ضمن اشاره به تشکیل کمیته‌ای با حضور متولیان نظام بهداشتی کشور و دستگاه‌های مختلف اجرایی، افزود: شهرداری در این کمیته حضور فعالی دارد و ماحصل این حضور برگزاری نوبت دوم مواجهه بیماریابی به صورت دقیق با استفاده از ابزارهای هوشمندسازی است.

زاکانی با بیان اینکه با چهارچوب‌های هوشمندسازی می‌توان مانع گسترش بیماری شد، تاکید کرد: درحال حاضر شرایط بیماری کرونا در حد قابل قبولی است که اگر بی دقتی اتفاق افتد با بحران دیگری مواجه می شویم.

پایش فصلی پایتخت برای پیشگیری از کرونا

همچنین فرمانده قرارگاه عملیاتی مقابله با کرونا نیز در این جلسه گفت: باید این وضعیت مناسب در کشور تداوم داشته باشد و طوری مدیریت شود که زندگی عادی به ویژه در پایتخت کشور حاصل شود و ادامه پیدا کند.

محمد حسین سپهر با بیان اینکه آینده این ویروس هنوز از نظر علمی مشخص نیست، اظهار داشت: مدیریت درست این بیماری صلاحیت های حکمرانی در هر جامعه ای به نمایش می گذارد.

وی اضافه کرد: ما با این مدیریت ظهور و بروز ارزش های عملیاتی و هوشمندانه نظام را به نمایش می گذاریم و اگر می خواهیم این کار را درست و خوب انجام دهیم عناصر مختلف استانی باید کمک کنند که بر همین اساس تشکیل قرارگاه های بهداشتی در تمام دستگاه ها در دولت پیشنهاد شده و در کنار وزارت بهداشت باید همه دستگاه ها کمک و مشارکت کنند.

سپهر افزود: باید تهران را در هر فصل یک بار پایش کنیم تا پیگشیری انجام شود و غافلگیر نشویم و یکی از نقاط و مکان های مهم در بحث کرونا در تهران حمل و نقل عمومی است.

واقعیت واگذاری جنگل‌های ماسال چیست؟

احتمال تصرف یا واگذاری غیرقانونی بخش هایی از جنگل های هیرکانی که همواره به عنوان یک نگرانی مطرح است این بار پایش به ییلاقات ماسال کشیده شده است؛ مبحثی که طی روزهای اخیر در فضای حقیقی و مجازی مطرح شده است و متولیان قانونی گیلان آن را رد می کنند.

جنگل های ماسال یکی از جاذبه های گردشگری و از زیستگاه های بکر گیلان و ایران است که در شهرستان ماسال و در میان کوههای تالش قرار دارد. جنگل های ماسال که در زمره گسترده هیرکانی قرار دارد. شهر ماسال نیز در ۶۰ کیلومتری شهر تالش و ۵۵ کیلومتری رشت، مرکز استان گیلان قرار دارد.

اما بیش از جاذبه های تاریخی و طبیعی این منطقه، واگذاری بخشی از ییلاقات ماسال به یک شرکت خصوصی و اعتراض یکی از مسئولان شهرستان چند روزی است که این منطقه را به تیتر برخی رسانه‌های استان و فضای مجازی تبدیل کرده است، مسئله ای که در نگاه اول خبر از یک اتفاقی عجیب می‌دهد که البته نیازمند روشن سازی زوایای آن است.

همچنین این مقام مسئول در نامه‌هایی به سازمان بازرسی اینگونه بیان کرده که «اخیرا از طریق اخبار منتشر شده در فضای مجازی و متعاقبا پیگیری از رئیس اداره منابع طبیعی شهرستان ماسال مطلع شدیم که بخشی از اراضی ویژه و خاص ییلاقات ماسال موسوم به «فتره کیله» طی تشریفات و مراحل قانونی و عدم برگزاری مزایده و صرفا به واسطه روابطی که بین برخی از مدیران و کارکنان ادارات مرتبط و متقاضی ایجاد شده به شخصی حقیقی واگذار شده‌است.»در این نامه آمده‌است که «این امر با رای هیات عمومی دیوان عدالت اداری و قانون محاسبات عمومی که هر گونه واگذاری اموال دولتی را صرفا از طریق انجام مزایده عمومی مجاز شمرده، غیرقانونی محسوب شده و موجبات خدشه‌دار شدن احساسات عمومی مردم منطقه و تضییع بیت المال را فراهم آورده‌است، بنابراین تقاضا دارم در راستای ایفای وظایف ذاتی آن سازمان و حفظ صرفه و صلاح دولت و جلوگیری از تضییع حقوق عامه، نسبت به پی‌گیری جدی موضوع دستور اقدام شود.»

همایش «سلامت مادران، سلامت جامعه» در تهران برگزار می‌شود

رئیس فرهنگسرای رویش گفت: همایش علمی «سلامت مادران، سلامت جامعه» به مناسبت سالروز میلاد حضرت فاطمه زهرا (س) و روز مادر در تهران برگزار می‌شود.

به گزارش روز از مدیریت فرهنگی هنری منطقه ۹، اکبر بختیاری اظهارداشت: این همایش با هدف ارتقای دانش سلامت مادران و اهتمام سازمان‌های مردم نهاد و فعالان حوزه سلامت با همکاری دبیران کانون‌های بانوان، پیراپزشکان، جامعه مامایی و فعالان حوزه سلامت شنبه (دوم بهمن) از ساعت ۹ تا ۱۲ در مجموعه فرهنگی ورزشی شهدای دزاشیب واقع در نیاوران، خیابان باهنر، نبش بوستان مهر برگزار می‌شود.

وی گفت: در این همایش دکتر محسن ناصری رئیس مرکز تحقیقات کارآزمایی بالینی طب سنتی دانشگاه شاهد و عضو پیوسته فرهنگستان علوم پزشکی ایران، دکتر مژگان تن‌ساز معاون توسعه سلامت دفتر طب ایرانی وزارت بهداشت، درمان و آموزش پزشکی، دکتر روشنک مکبری‌نژاد رئیس انجمن علمی طب سنتی ایران و حجت‌الاسلام حجت‌الله بیات معاون گروه روانشناسی و ارتباطات و عضو هیات علمی دانشگاه قرآن و حدیث در همایش «سلامت مادران، سلامت جامعه» سخنرانی می‌کنند.

بختیاری افزود: سیدمحمدحسین چاوشیان رئیس موسسه تربیت معنوی و خانواده اسلامی(خاتم)، دکتر مرجان قائمی استادیار زنان و زایمان گروه بیماری‌های زنان و زایمان دانشکده پزشکی مرکز تحقیقات بهداشت باروری ولیعصر و دکتر زهرا خرمنگیر دبیر همایش، دبیر کانون سلامت راه سبز و رئیس کمیته تخصصی سلامت سمن‌های شهر تهران در این همایش سخنرانی می‌کنند. مدیر فرهنگی هنری منطقه ۹ بیان کرد: سلامت مادران، سلامت جامعه، بهبود نسل و افزایش جمعیت سالم، نقش مامایی و زنان در داشتن نسل سالم و افزایش جمعیت سالم، ارتقای سواد سلامت مادران با همکاری جامعه مامایی و زنان و مسئولان آموزش نهادها از جمله محورهای همایش «سلامت مادران، سلامت جامعه» است.

فرش قرمز سرمایه‌گذاری در خراسان جنوبی پهن است

نماینده مردم نهبندان و سربیشه در مجلس شورای اسلامی گفت: فرش قرمز سرمایه‌گذاری در خراسان جنوبی پهن است و حضور سرمایه‌گذاران را می‌طلبد تا آینده خوبی را برای توسعه استان از جمله حوزه سنگ‌های گرانیتی داشته باشیم.

مصطفی نخعی در همایش «راهکارهای فعال‌سازی و سرمایه‌گذاری در معادن گرانیت شاه‌کوه نهبندان» که با حضور جمعی از مسوولان و سرمایه‌گذاران در بیرجند برگزار شد، افزود: براساس آخرین پایش مجلس شورای اسلامی، استان خراسان جنوبی مانند چند دوره اخیر از نظر شاخص امنیت سرمایه‌گذاری رتبه نخست کشور را به خود اختصاص داده است که این بزرگترین ظرفیت بوده و به راحتی نمی‌توان از کنار آن گذشت.وی گفت: در دو سال اخیر اقدامات زیربنایی بسیار مهمی در استان شروع شده که بخشی به نتیجه رسیده یا در حال انجام است و زمینه حضور سرمایه‌گذاران در خراسان جنوبی را فراهم کرده است.

عضو کمیسیون انرژی مجلس شورای اسلامی اظهار داشت: ایجاد زیرساخت‌های لازم، بهبود فضای کسب و کار، تامین منابع مالی و سوق دادن اعتبارات بانکی به سمت حمایت از تولید از جمله وظایف بخش دولتی است که برای حمایت از سرمایه‌گذار باید انجام شود.

وی با بیان اینکه در زمینه انتقال آب به خراسان جنوبی کارهای بسیار خوبی در حال انجام است افزود: اقداماتی برای انتقال آب از خلیج فارس به کرمان، خراسان جنوبی و خراسان رضوی در حال انجام است که تا کرمان اجرا شده و عملیات انتقال آب به خراسان جنوبی هم در حال اجرایی شدن است.

نخعی گفت: موضوع انتقال آب به استان که زمانی خیلی بلندپروازانه به نظر می‌رسید اکنون در حال انجام بوده و انتقال آب به سمت نهبندان یکی از خواسته‌های مهم ما است. نهبندان با توجه به اینکه در انتهای استان و هم‌مرز با استان سیستان و بلوچستان و کشور افغانستان قرار دارد، طرح انتقال آب از دریای عمان را هم خواهیم داشت که مقدمات کار آماده شده است لذا در آینده نگرانی درخصوص آب در استان نخواهیم داشت.

۱۰۲۸/۲۳۲/۳۳

محمدعلی حیدرلو فرزند مرتضی در تاریخ ۱۴۰۰/۱۰/۲۶ مفقود گردیده و از درجه اعتبار ساقط می باشد.

کارت ملی به شماره ۰۳۱۲۳۴۱۷۳۳ متعلق به صبا بختیاری نوده فرزند علیرضا در تاریخ ۱۴۰۰/۰۸/۰۱مفقود گردیده و از درجه اعتبار ساقط می باشد.

۳۰۲۴

گواهینامه پایه سه متعلق به وحید عباسی فرزند سهراب در تاریخ ۱۴۰۰/۱۰/۱۰ مفقود گردیده و از درجه اعتبار ساقط می باشد.

کارت ملی به شماره ۱۵۹۰۱۱۳۴۸۹ متعلق به بهزاد موسی زاده فرزند نوروز در تاریخ ۱۴۰۰/۱۰/۱۸مفقود گردیده و از درجه اعتبار ساقط می باشد.

کارت ملی به شماره ۴۰۰۰۱۵۰۰۳۰ و گواهینامه پایه سه و کارت سوخت به شماره پلاک ماشین ایران ۲۰ ۳۷۱ ی ۴۵ متعلق به میلاد آزاده فرزند عباس در تاریخ۱۴۰۰/۱۰/۲۲ مفقود گردیده و از درجه اعتبار ساقط می باشد.

۴۰۳۰

کارت ملی به شماره ۴۰۶۱۱۴۹۹۹۷ متعلق به فریبرز رضایی عبدلی فرزند صیدبزرگ در تاریخ ۱۴۰۰/۰۸/۰۱مفقود گردیده و از درجه اعتبار ساقط می باشد.

کارت ملی به شماره ۴۰۷۳۰۶۴۸۵۱ و کارت سوخت به شماره ۳۳۲د۵۲ایران۳۱ متعلق به احمد صارمیان فرزند توکل در تاریخ ۱۴۰۰/۱۰/۲۳ مفقود گردیده و از درجه اعتبار ساقط می باشد.

کارت ملی به شماره ۴۸۵۹۹۳۵۹۸۵ متعلق به بابک سپیدکاویانی فرزند عصمت اله در تاریخ ۱۴۰۰/۰۴/۰۱مفقود گردیده و از درجه اعتبار ساقط می باشد.

کارت ملی به شماره ۴۱۸۰۰۵۸۲۹۴ متعلق به مرجان رضائی تاری فرزند ارسلان در تاریخ ۱۴۰۰/۰۳/۰۴ مفقود گردیده و از درجه اعتبار ساقط می باشد.

۵۱۱۱

شناسنامه به شماره ۷۵۳۰۰۶۷۹۵۸ متعلق به زهرا تقوی ندوشن فرزند هادی در تاریخ ۱۴۰۰/۱۰/۱۶ مفقود گردیده و از درجه اعتبار ساقط می باشد

۵۵۰۲

گواهینامه پایه دو به شماره ۰۰۶۰۰۳۷۹۷۰ و کارت سوخت به شماره ۴۶ایران ۱۵۲ ص ۳۵ کارت ماشین به شماره شاسی NAALSRALDCA۰۹۲۷۰۰ و شماره موتور ۱۰۰۰۱۴۰۶۷RD و شماره پلاک ۴۶ ایران ۱۵۲ص۳۵متعلق به فریبرز صیانتی فرزند محمد تقی در تاریخ ۱۴۰۰/۰۴/۳۰مفقود گردیده و از درجه اعتبار ساقط می باشد.

کارت ملی به شماره ۲۷۲۱۶۴۰۸۳۶ متعلق به علی زارع دلاور فرزند صمد در تاریخ ۱۴۰۰/۱۰/۲۶ مفقود گردیده و از درجه اعتبار ساقط می باشد.

کارت ملی به شماره ۲۷۳۰۲۱۷۵۹۲ متعلق به زکیه تجن گوکه فرزند محمد مهدی در تاریخ ۱۴۰۰/۱۰/۲۸مفقود گردیده و از درجه اعتبار ساقط می باشد.

کارت ملی به شماره ۲۵۹۲۷۳۸۳۳۹ متعلق به پری غلام نیای تخسمی فرزند حسن در تاریخ ۱۴۰۰/۱۰/۲۴ مفقود گردیده و از درجه اعتبار ساقط می باشد.

کارت ملی به شماره ۶۵۳۹۷۲۶۲۹۵ متعلق به اکرم بردئی فرزند منوچهر در تاریخ۱۴۰۰/۱۰/۲۶ مفقود گردیده و از درجه اعتبار ساقط می باشد.

کارت ملی به شماره ۰۰۵۴۰۵۹۸۵۲ و کارت پایان خدمت به شماره ۰۰۵۴۰۵۹۸۵۲ و گواهینامه پایه دو به شماره ۰۰۵۴۰۵۹۸۵۲ متعلق به مرتضی رشیدی تبریز فرزند اکبر در تاریخ ۱۴۰۰/۱۰/۲۷مفقود گردیده و از درجه اعتبار ساقط می باشد.

شناسنامه به شماره ۲۵۹۵۹۵۸۷۲۰ و کارت ملی به شماره ۲۵۹۵۹۵۸۷۲۰ متعلق به علی کار گر مدرکی فرزند محمد در تاریخ ۱۳۹۰/۰۱/۰۱ مفقود گردیده و از درجه اعتبار ساقط می باشد.

۷۰۰۹

کارت ملی به شماره ۰۰۳۹۲۴۶۳۷۱ و گواهینامه پایه سه به شماره ۰۰۳۹۲۴۶۳۷۱ متعلق به اقای کاظم ایازی فرزند عزت الله در تاریخ ۱۴۰۰/۰۷/۱۳ مفقود گردیده و از درجه اعتبار ساقط می باشد.

۷۰۱۰

کارت ملی به شماره ۴۳۲۳۷۵۷۴۳۳ و گواهینامه پایه یک به شماره ۴۳۲۳۷۵۷۴۳۳ و کارت پایان خدمت به شماره ۴۳۲۳۷۵۷۴۳۳ و کارت ماشین به شماره ۷۹_۷۷۵ل۴۹ و کارت هوشمند راننده متعلق به یحیی محمدعلی خانی فرزند قندعلی در تاریخ ۱۴۰۰/۱۰/۱۰ مفقود گردیده و از درجه اعتبار ساقط می باشد.

شناسنامه به شماره ۴۳۱۳۳۴۶۵۷۰ متعلق به کیان بابائی فرزند امیر در تاریخ۱۴۰۰/۱۰/۰۱ مفقود گردیده و از درجه اعتبار ساقط می باشد.

کارت ملی به شماره ۴۳۲۳۲۴۰۵۳۸ و شناسنامه به شماره ۴۳۲۳۲۴۰۵۳۸ و برگه ثنا متعلق به محمد حسین ولی پور فرزند محمد علی در تاریخ۱۴۰۰/۱۰/۲۰ مفقود گردیده و از درجه اعتبار ساقط می باشد.

کارت ملی به شماره ۵۵۹۹۵۵۱۹۹۷ و گواهینامه پایه دو به شماره ۵۵۹۹۵۵۱۹۹۷ و کارت سوخت به شماره ۷۹_۸۵۹ب۹۷ و سند مالکیت متعلق به حسن غفوری فرزند زیاد در تاریخ ۱۴۰۰/۱۰/۰۵مفقود گردیده و از درجه اعتبار ساقط می باشد.

۷۰۴۳

کارت ملی به شماره ۱۱۷۰۶۲۵۹۵۹ متعلق به محمد خدابخشی فرزند رضا در تاریخ ۱۴۰۰/۰۸/۰۱مفقود گردیده و از درجه اعتبار ساقط می باشد.

روزنامه ایده روز
روزنامه اقتصادی اجتماعی سراسری صبح ایران
ایده روز
چهارشنبه ۱۴۰۰/۱۰/۲۹
شماره : ۱۲۹۱

خطر سقوط بیخ گوش تیم‌ملی در اوج کامیابی!

محمود رضایی - ایده روز | تیم ملی در صورت مسجل کردن صعود خود به جام جهانی قطر در دیدار با عراق، باید در سه دیدار آینده خود برابر امارات، کره جنوبی و لبنان هم پیروز شود!

سیدبندی تیم‌های راه‌یافته به جام جهانی ۲۰۲۲ قطر در قرعه‌کشی این مسابقات که اول اپریل ۲۰۲۲ (۱۲ فروردین ۱۴۰۱) انجام خواهد شد، بر اساس آخرین رنکینگ فیفا پیش از قرعه‌کشی است که روز پنجشنبه، ۳۱ مارس ۲۰۲۲ (۱۱ فروردین ۱۴۰۱) اعلام می‌شود.تاکنون حضور ۱۳ تیم به این مسابقات قطعی شده است که در کنار قطر میزبان، تیم‌های ملی آلمان، دانمارک، برزیل، بلژیک، فرانسه، کرواسی، اسپانیا، صربستان، انگلستان، سوئیس، هلند و آرژانتین، تیم‌هایی هستند که صعود خود را نهایی کرده‌اند.

در صورتی که قرعه‌کشی رقابت‌های جام جهانی امروز برگزار می‌شد، طبق آخرین رنکینگ اعلامی فیفا به تاریخ ۲۳ دسامبر ۲۰۲۱ از میان این تیم‌ها بلژیک، برزیل، فرانسه، انگلستان، آرژانتین و اسپانیا به همراه قطر میزبان، در سید یک قرار می‌گرفتند. دانمارک، هلند، آلمان، سوئیس و کرواسی در سید دوم و صربستان نیز در سید سوم قرار می‌گرفتند.

تیم ملی ایران که در فیفادی پیش رو در ماه فوریه ۲۰۲۲ می‌تواند صعود خود را قطعی کند، در آخرین رنکینگ فیفا رتبه ۲۱ را در اختیار گرفته که در شرایط فعلی در سید سوم قرار می‌گیرد اما این احتمال وجود دارد که با پیروزی‌های آتی در دیدارهای رسمی مقدماتی جام جهانی، صعود در رنکینگ و راه نیافتن تیم‌هایی که رنکینگ بالاتری دارند، ایران خود را به سید دوم برساند.

از دسامبر ۱۹۹۲ تاکنون، بهترین رتبه ایران در رنکینگ فیفا مربوط به جولای و آگوست ۲۰۰۵ بوده که در رتبه ۱۵ دنیا ایستاده بود. از آن زمان، قرارگیری در رتبه ۲۰ دنیا در ژوئن ۲۰۱۹ و رتبه فعلی (۲۱ دنیا) بهترین جایگاه ایران در رنکینگ فیفا بوده است.

بعد از صعود به جام جهانی هم باید بازی‌هایمان را ببریم!

پیروزی احتمالی تیم ملی ایران در ورزشگاه آزادی مقابل عراق، به منزله تشریفاتی شدن سه دیدار آینده برابر تیم‌های امارات، کره جنوبی و لبنان است اما هر گونه از دست دادن امتیاز در آن دیدارها، می‌تواند به قیمت گزافی برای اسکوچیچ و شاگردانش تمام شود.همانطور که گفته شد، تیم ملی برای کسب جایگاه بهتر در رنکینگ فیفا، نیازمند استمرار پیروزی های خود در این مرحله و صعود از رتبه ۲۱ فیفا به رتبه‌های کمتر از ۲۰ جهان است تا حداقل حضور خود در سید سوم قرعه کشی را حفظ کند.

در حالی که در شرایط کنونی گفته می‌شود اسکوچیچ می‌تواند بعد از مسجل شدن صعود به بازیکنان جوان و کم تجربه خود میدان دهد، این اتفاق می تواند منجر به تساوی یا شکست احتمالی برابر رقبای باانگیزه ایران شود و در نهایت تیم ملی به علت از دست دادن امتیاز، از سید سوم به سید چهارم سقوط کند.با این اوضاع و شرایط، نمی توان انتظار داشت که اسکوچیچ تیمش را در دیدارهای تشریفاتی دگرگون کند و امتیازها را تا اتمام این مرحله و برگزاری قرعه‌کشی از دست بدهد.او می تواند بعد از فروردین ۱۴۰۱ و در دیدارهای دوستانه و تدارکاتی که به منظور آماده‌سازی تیم ملی انجام می‌شود، به بازیکنان مستعد و کم تجربه خود برای یافتن بهترین ترکیب میدان دهد.

راضی‌ترین فرد روی کره زمین هستم

سرمربی تیم ملی زنان ایران در گفت و گو با دوربین AFC گفت آنقدر در این سال‌ها از او سوال شده چرا دختران به جای پختن قرمه سبزی باید فوتبال بازی کنند، از این خورش متنفر شده است.

به نقل از سایت AFC، در حالی که ایران اولین حضور خود در جام ملت های آسیا ۲۰۲۲ هند را آغاز می کند، مریم ایراندوست سرمربی تیم نه تنها وظیفه دارد در زمین بازی موفق شود، بلکه تصورات را از آن تغییر دهد.

مریم ایراندوست گفت: از نظر نتایج به دست آمده توسط تیم ما، من راضی ترین فرد روی کره زمین هستم اما از نظر فنی، تیم ما زمینه های زیادی برای پیشرفت دارد و تلاش می کنیم این نواقص را در اردوهای آماده سازی خود برطرف کنیم تا در آینده شرایط بهتری داشته باشیم و نقاط ضعف خود را به حداقل برسانیم. همه می‌دانند که تیم فوتبال بانوان ایران به تازگی تشکیل شده است و ما نمی‌توانیم همه کاستی‌ها و مشکلات را در مدت کوتاهی برطرف کنیم اما باید بگویم که همه تلاش می‌کنیم با کار، تلاش و تمرین بیشتر این مشکلات را برطرف کنیم.

واضح است که فوتبال زنان ایران گام‌های فوق‌العاده‌ای برداشته است، به‌ویژه زمانی که مریم ایراندوست دختر نصرت ایراندوست، بازیکن و مربی سابق ایرانی به این موضوع فکر می‌کند که از کجا شروع شده است.

او با اشاره به خورش قورمه سبزی که خورش محبوب ایرانی است گفت: بارها از من پرسیده شده که چرا یک دختر باید فوتبال بازی کند و بهتر است قورمه سبزی بپزد. آیا باور می‌کنید که من از قورمه سبزی متنفرم و دیگر آن را نمی‌خورم؟ دیگر نیازی نیست که بگویید ما که هستیم زیرا همه ایرانی ها فیلم ها و عکس های ما را دیده اند و مطمئنم همه ما را می شناسند و از فوتبال زنان ایران می دانند.

شایستگی تیم ملی بانوان، آگاهی تیم ملی بانوان را در کشور فوتبالدوست خود افزایش داده است اما اگر بخواهد چشم انداز بلندمدت ایراندوست محقق شود، تنها آغاز یک داستان بزرگ‌تر است.

ایراندوست در پایان گفت: وقتی تیم شما جزو ۱۲ تیم برتر آسیا باشد و به زودی در معتبرترین تورنمنت ملی فوتبال بانوان در قاره شرکت کند، قطعا تاثیر مثبتی در فوتبال بانوان ایران خواهد داشت. انتظار دارم با برنامه ریزی مناسب، تیم های ملی بانوان کشورمان در رده های سنی دیگر ساماندهی شوند و یک برنامه پنج ساله برای رشد و توسعه فوتبال بانوان اجرا شود. در صورت تداوم حمایت‌های فدراسیون فوتبال ایران و مردم ایران، قول می‌دهم تا پنج سال آینده به جام جهانی فوتبال بانوان صعود می‌کنیم.

تیم ملی فوتبال زنان ایران در اولین حضور خود در جام ملت های زنان آسیا باید در اولین گام برابر هند میزبان قرار گیرد.

کارت زردها برای پلی‌آف انتخابی پاک شد

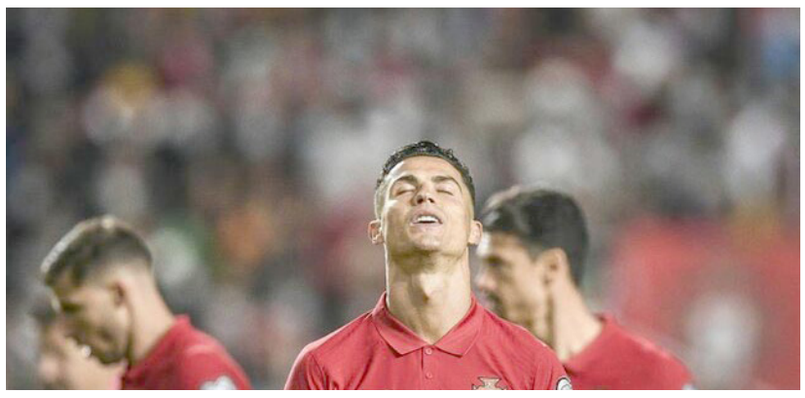

فیفا تصمیم گرفته است به بازیکنانی که در پلی آف مقدماتی جام جهانی ۲۰۲۲ شرکت می‌کنند کمک کند و در این راستا تصمیم گرفته کارت‌های زرد موجود را پاک کند.

به نقل از تایمز، فیفا تصمیم مهمی در آستانه بازی های پلی آف مقدماتی جام جهانی ۲۰۲۲ گرفته است. به گزارش بی‌بی‌سی، فیفا تصمیم گرفته کارت های زرد را برای بازی های پلی آف پاک کند.

به عبارت دیگر، هیچ بازیکنی بازی پلی آف را با محرومیت کارت زرد از دست نمی‌دهد. آنها مطمئناً در صورت دریافت کارت قرمز در نیمه نهایی، بازی‌های فینال را از دست خواهند داد.

دلیل اصلی این تغییر این است که با توجه به اینکه برخی از کشورها در گروه‌های شش تیمی و برخی دیگر در گروه‌های پنج‌تایی بازی کرده‌اند، پاک نشدن کارت‌های زرد غیرمنصفانه بود. این بدان معناست که کشورهایی که ۱۰ بازی انجام داده اند نسبت به کشورهایی که فقط ۸ بازی کرده بود احتمال بیشتری برای دریافت کارت زرد داشتند.برگزاری رقابت‌های پلی‌آف به این صورت است که ۱۲ تیم در سه گروه ۴ تیمی قرار می‌گیرند. در هر گروه دو بازی برگزار می‌شود و برندگان این دو بازی با یکدیگر روبرو می‌شوند و برنده بازی آخر به جام جهانی صعود می‌کند. به این ترتیب یکی از حساس‌ترین دیدارهای انتخابی جام جهانی می‌تواند با رویارویی احتمالی ایتالیا و پرتغال رقم بخورد. چیزی که روشن است این که از بین این دو تیم تنها یکی به جام جهانی ۲۰۲۲ راه خواهد یافت.

استقلال و پرسپولیس محکوم شدند

با شکایت رضا کردان از باشگاه استقلال بابت مطالبه وجه سه میلیارد ریالی، باشگاه استقلال به پرداخت دویست میلیون ریال و همچنین هزینه دادرسی محکوم شد.باتوجه به شکایت مهدی شریفی از باشگاه پرسپولیس بابت مطالبه وجه به مبلغ پنج میلیارد و پانصد میلیون ریال، باشگاه به پرداخت این مبلغ و هزینه دادرسی در حق شاکی محکوم شد.مهدی نیایش بابت مطالبه دو میلیارد ریالی از باشگاه ملوان بندرانزلی شکایت کرد و این باشگاه به پرداخت یک میلیارد و نهصد و چهل میلون ریال به انضمام هزینه دادرسی محکوم شد.

شکایت مسعود ملکی از محمدمهدی قنبری به دلیل مطالبه وجه یک میلیارد و دویست و هفتاد میلیون ریالی، مجر به محکومیت قنبری به پرداخت این مبلغ به انضمام هزینه دادرسی شد.باشگاه ملی حفاری ایران بابت شکایت کوشا بختیاری زاده محکوم به پرداخت مبلغ دویست و چهل میلیون ریال و هزینه دادرسی در حق بختیاری زاده شد.ضمن اینکه مازیار فرخی پور خواهان مطالبه به مبلغ دویست و ده میلیون ریال شد که این مبلغ و هزینه دادرسی باید توسط باشگاه به وی پرداخت شود.همچنین باشگاه ملی حفاری محکوم به پرداخت سیصد میلیون ریال و هزینه دادرسی پیرو شکایت امین جعفری پور در حق وی شد.علیرضا صرافان به دلیل مطالبه به مبلغ دویست و پنجاه میلیون ریال از باشگاه ایران جوان بوشهر شکایت کرد و این باشگاه به پرداخت یکصد و پنجاه میلیون ریال و هزینه دادرسی محکوم شد.علی حدادی فر بابت مطالبه سیصد و پانزده میلیون ریالی از باشگاه شهرداری بندرعباس شکایت کرد و باشگاه به پرداخت مبلغ و هزینه دادرسی محکوم شد.

کار کشتی در مسابقات جهانی بعدی سخت‌تر است

کمیل قاسمی: کار کشتی در مسابقات جهانی بعدی سخت‌تر است/ زارع می‌تواند چند طلای جهان بگیرد

چهره پرافتخار سنگین وزن کشتی آزاد جهان و المپیک گفت: با یک یا دو رویداد نمی‌توان در مورد عملکرد یک کادر نظر داد و کار کشتی در مسابقات جهانی بعدی سخت تر است.

کمیل قاسمی ، درباره قبول هدایت تیم ملی کامبوج، اظهار کرد: مسئولان کمیته المپیک کامبوج از طریق آقای شاطرزاده که هدایت تیم ملی کاراته این کشور را بر عهده دارد و از دوستان نزدیک بنده است، با من ارتباط برقرار کردند و از من خواستند برای کمک به ارتقاء سطح کیفی و فنی کشتی گیران و مربیان کامبوج به این کشور بروم و کارم را آغاز کنم. نزدیک به ۶ ماه است که در این کشور به مربیگری مشغول هستم و سعی می‌کنم تا جاییکه بتوانم به آن‌ها برای رشد کشتی این کشور کمک کنم.

دارنده مدال های طلا و نقره المپیک، افزود: مسئولان این کشور در حال سرمایه‌گذاری بر روی کشتی هستند و می‌خواهند در این رشته رشد کنند. کامبوج در سال ۲۰۲۳ میزبانی مسابقات کشتی را بر عهده دارد و هدفشان این است که در این رقابت‌ها صاحب مدال شوند.

وی در پاسخ به این سوال که آیا کشتی گیران کامبوج از استعداد برخوردار هستند یا خیر، گفت: از نظر بدنی خوب هستند اما از نظر فنی باید کار زیادی روی آن‌ها انجام شود. در این مدت رو به پیشرفت بوده‌اند و علاقه دارند که از نظر فنی رشد کنند.

قاسمی در پاسخ به این سوال که آیا فدراسیون کشتی نیز در این انتقال نقش داشته است، خاطرنشان کرد: فدراسیون کشتی ایران و کمیته المپیک نقشی در حضور من در کامبوج نداشتند. البته از آنجا که کار مربیگری در خارج به نوعی به ارتباط با فدراسیون کشتی نیاز دارد، با فدراسیون نیز در ارتباط هستم.

دارنده مدال طلای المپیک، درباره سرانجام دریافت مدال طلای المپیک خود، گفت: آخرین چیزی که از من خواستند این بود که مدال و حکم قبلی را تحویل کمیته المپیک بدهم تا آن ها نیز به کمیته بین‌المللی المپیک ارسال کنند و در مقابل مسئولان IOC، مدال و حکم طلای المپیک را برای من ارسال کنند. البته این احتمال نیز وجود دارد که در اولین رویداد کشتی، مدال را به من بدهند. قبلا اینطور بود که در مسابقات مراسم سکو برگزار می‌شد و مدال را اهدا می‌کردند اما در حال حاضر به دلیل شرایط کرونا، دقیقا مشخص نیست چه برنامه ای دارند.

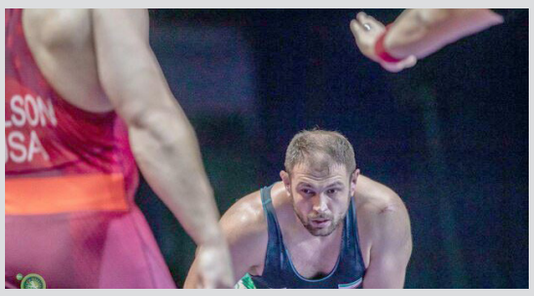

سنگین وزن سابق تیم ملی کشتی آزاد ایران، درباره ارزیابی خود از وضعیت کشتی ایران، گفت: تغییر و تحولاتی طی ۲ سال گذشته در بدنه فدراسیون کشتی رخ داد، یکسری از کارها خوب بود و به یکسری از اقدامات نیز انتقاد وارد است و نیاز به بازنگری دارد، البته این امر در همه فدراسیون‌ها و در هر سیستم مدیریتی وجود دارد.قاسمی ادامه داد: در مسابقات المپیک کادر قبلی تیم ملی حضور داشتند و در شرایطی که تیم ملی این شایستگی را داشت که مدال طلا کسب کند، روز بچه‌ها نبود و از رسیدن به مدال طلا بازماندند. حسن یزدانی می‌توانست به مدال طلا برسد و یا بچه های دیگر توانایی کسب مدال خوشرنگ‌تری را داشتند.دارنده مدال‌های طلا و نقره المپیک و نقره جهان، خاطرنشان کرد: بعد از المپیک و آمدن درستکار، شرایط بچه‌ها در مسابقات جهانی نروژ خیلی بهتر شد و توانستند با کسب مدال‌های طلا، نتیجه خوبی را رقم بزنند. آنچه به شخصه در جامعه دیدم این بود که با کسب نتایج خوب کشتی در مسابقات جهانی، شور و اشتیاق نسبت به کشتی در جامعه زیاد شد و بسیاری از خانواده‌ها بچه‌هایشان را به باشگاه‌های کشتی فرستادند. ما هم عضو خانواده کشتی هستیم و اگر کشتی نتیجه خوبی بگیرد به نفع همه ماست. با موفقیت کشتی به ما نیز تبریک می‌گویند و اگر تیم نتیجه نگیرد در کوچه و خیابان مردم دلیل آن را از ما نیز می‌پرسند. ما هم اگر کشتی نتایج خوبی بگیرد سرمان را بالا می گیریم و به آن افتخار می‌کنیم.

وی درباره عملکرد پژمان درستکار سرمربی تیم ملی کشتی آزاد، گفت: درستکار در این چند ماهی که آمده و کار را در دست گرفته، در اولین آزمون نتیجه خوبی گرفت و موفق بود. امیدوارم همین روند را ادامه بدهد. با یک یا دو رویداد و گذشت ۲ یا ۳ ماه نمی‌توان درباره عملکرد یک مربی نظر داد و باید ببینیم در مسابقات بعدی تیم ملی چه نتایجی می‌گیرد.

قاسمی ادامه داد: قطعا برای سال‌های بعد کار سخت‌تری در مسابقات جهانی خواهیم داشت چرا که بسیاری معتقدند رقابت‌های جهانی نروژ بعد از المپیک برگزار شد و بسیاری از چهره های شاخص کشتی جهان در آن غایب بودند. در هر حال نتایج تیم ملی در این مسابقات خوب بود و امیدوارم شاهد تکرار این نتایج باشیم.سنگین وزن عنوان‌دار کشتی جهان و المپیک، درباره ارزیابی خود از امیرحسین زارع سنگین وزن تیم ملی کشتی آزاد، اظهار کرد: امیرحسین واقعا نشان داد که می‌تواند در این وزن مدال‌های طلا را تثبیت کند. او هم جوان است و هم کشتی‌گیری است که فعل خواستن در وجودش است. زارع ترسی از نام و عنوان حریفان ندارد و می‌تواند با اضافه کردن چند نکته فنی، مدال‌های طلا را برای چند سال از آن خود کند.

شایعه عجیب درباره جدایی بازیکن مغضوب مجیدی

رضایت نامه هافبک تهاجمی تیم استقلال پس از دیدار این تیم مقابل هوادار صادر خواهد شد.

با توجه به درخواست جدایی بابک مرادی هافبک تهاجمی استقلال، فرهاد مجیدی پس از صحبتی که با این بازیکن خوزستانی انجام داد رضایتش را برای جدایی او اعلام کرد اما این بازیکن هنوز در شرایط بلاتکلیفی به سر می‌برد.

در این حد فاصل باشگاه هوادار با اعلام نیاز به جذب بابک مرادی درخواست رسمی‌اش را به استقلال و مدیر برنامه‌های این بازیکن تحویل داد تا مرادی را به خدمت بگیرد اما هنوز این اتفاق رخ نداده است.گفته می‌شود با توجه به برگزاری دیدار تیم‌های استقلال و هوادار در چارچوب هفته اول دور برگشت (هفته شانزدهم) در تاریخ دوم بهمن ماه آینده، به نظر می‌رسد مسئولان باشگاه استقلال رضایت نامه بابک مرادی را صادر نمی‌کنند تا این بازیکن مقابل استقلال به میدان نرود.با توجه به آخرین مصاحبه بابک مرادی درباره شرایطش در استقلال که صحبتهای تندی علیه وضعیتش در این تیم را به زبان آورد، کادر فنی و مدیران این تیم از انگیزه‌های بالای مرادی برای بازی مقابل تیم استقلال مطلع هستند و به احتمال زیاد نمی‌خواهند شرایطی به وجود بیاید که مرادی که توان بازی در پست وینگر و خط حمله را دارد در دیدار این تیم(هوادار) مقابل استقلال به میدان برود. بابک مرادی در نیم فصل اول لیگ برتر تنها در یک بازی به مدت ۱۲ دقیقه مقابل آلومینیوم اراک در ترکیب این تیم به میدان رفت. او همچنین در بازی جام حذفی استقلال مقابل نود ارومیه نیز در اواخر مسابقه به میدان رفت و یکی از پنالتی زنان تیمش بود که گلش منجر به صعود استقلال از مرحله یک شانزدهم نهایی شد.

کمک بزرگ سردار آزمون به بارسلونا

طبق اعلام یک رسانه اسپانیایی، سردار آزمون مهاجم تیم ملی ایران در صورت انتقال به باشگاه یوونتوس کمک بزرگی به باشگاه بارسلونا می‌کند.نشریه «موندو دپورتیوو» اسپانیا به آخرین وضعیت نقل و انتقالاتی باشگاه یوونتوس ایتالیا و ارتباط آن با شرایط باشگاه بارسلونا پرداخت.این نشریه در گزارش خود با اشاره به تلاش یوونتوس برای جذب مهاجم تیم ملی ایران نوشت: «اگرچه چند روز پیش ماسیمیلیانو آلگری سرمربی یوونتوس گفته بود که در نقل و انتقالات زمستانی هیچ تغییری در ترکیب تیمش ایجاد نخواهد شد، اما باشگاه تورینی در آستانه عقد قرارداد با سردار آزمون مهاجم ایرانی تیم زنیت سن پترزبورگ است. از نظر بارسلونا، آمدن آزمون می‌تواند دروازه انتقال آلوارو موراتا را باز کند، زیرا آلگری به صراحت گفته است که تنها در صورت داشتن یک جانشین، مهاجم اسپانیایی را آزاد می‌کند.»

واکنش عزیزی خادم به ارتباطش با جادوگر

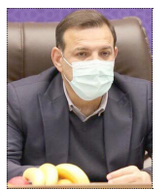

رئیس فدراسیون فوتبال ضمن سکوت درباره ارتباطش با جادوگر گفت که اطلاعی از ممنوع بودن برگزاری اردوهای برون‌مرزی تیم‌های ملی فوتبال ندارد. شهاب‌الدین عزیزی خادم در حاشیه مراسم تدفین شهدای گمنام در وزارت ورزش و جوانان اظهار داشت: به ارواح طیبه شهدا درود می‌فرستم. وزارت ورزش و جوانان اقدام بزرگ و مبارکی انجام داد. تمام وجود و حتی نفس کشیدن ما به برکت شهداست؛ کسانی که وجود خود را خالصانه، عارفانه و صادقانه برای کشورمان گذاشتند و در دنیا و آخرت جاودان هستند.وی حضور در مراسم تدفین شهدا را حداقل کاری دانست که می‌توان برای این عزیزان انجام داد و گفت: امیدوارم همه ما از حضور و نام شهدا درس زندگی و عبرت بگیریم. با تمام وجود قدردان همه شهدای عزیز هستیم. ان‌شاءالله هفته آینده صعود تیم ملی به جام جهانی قطعی می‌شود. با توجه به سهمیه‌ای که فیفا به فدراسیون فوتبال می‌دهد، ان‌شاءالله تعدادی از خانواده‌های معظم شهدا و جانبازان عزیز در سه دیدار مقدماتی و پس از صعود کنار ما باشند. این موضوع در ستاد هماهنگی و برنامه‌ریزی جام جهانی مطرح می‌شود.رئیس فدراسیون فوتبال درباره مخالفت با سفرها و اردوهای خارجی تیم‌های ملی فوتبال گفت: چنین چیزی را نشنیده‌ام و نمی‌دانم. معمولاً سفرهای تیم‌های ملی توسط شورای برون‌مرزی انجام می‌شود. اجازه بدهید امروز درباره شهدا صحبت کنیم. ما همیشه در دسترس هستیم و امروز باید یاد و خاطره اسطوره‌های خودمان را زنده نگه داریم. شهدا برای ما اسطوره و درس زندگی هستند و همه چیز ما به برکت شهدا و نام آنهاست. شهدا روی سر ما جای دارند و نباید خانواده‌های آنها را فراموش کنیم.عزیزی خادم همچنین در خصوص سؤال خبرنگاری در مورد ارتباطش با فردی که نامش به جادوگری گره خورده است، پاسخی نداد و گفت که امروز فقط درباره شهدا صحبت می‌کند.

شکایت آلومینیوم از استقلال رد شد

کمیته انضباطی رای مربوط به شکایت باشگاه آلومینیوم اراک درخصوص بازیکن استقلال را صادر کرد. باتوجه به شکایت باشگاه آلومینیوم اراک از باشگاه استقلال مبنی بر استفاده از بازیکن غیرمجاز به نام سیاوش یزدانی در بازی دو تیم در تاریخ ۱۳ دی ماه ۱۴۰۰ از سری مسابقات لیگ برتر با این ادعا که نامبرده مشمول خدمت مقدس سربازی است، پس از بررسی اوراق و محتویات پرونده و نظر به استعلام انجام شده از سازمان لیگ فوتبال و لایحه دفاعی باشگاه استقلال؛ تاریخ اعزام بازیکن به خدمت وظیفه عمومی ۱/۱۲/۱۴۰۰ است که در نتیجه حکم برائت بازیکن و باشگاه استقلال صادر می‌شود.

جلسه محرمانه گل محمدی با درویش

خبرهای رسیده از باشگاه پرسپولیس حکایت از آن دارد که یحیی گل محمدی به رضا درویش لیست مازاد نداده است.

پس از پیروزی تیم پرسپولیس برابر فجرسپاسی شیراز و بنابر درخواست رضا درویش، جلسه ای محرمانه خارج از دفتر باشگاه بین او و یحیی گل محمدی برگزار شد.در این نشست یحیی گل محمدی توضیحات کاملی درباره وضعیت پرسپولیس و شرایط بازیکنان تیم داد. سرمربی پرسپولیس لیست خریدهای زمستانی خود را نیز در اختیار مدیرعامل جدید باشگاه پرسپولیس گذاشت اما درخصوص لیست خروج حرفی نزد. یحیی گل محمدی هوشمندانه تصمیم گرفته است هیچ بازیکنی را در لیست مازاد قرار ندهد. چرا؟اول آن که پرسپولیس در نیم فصل و نقل و انتقالات زمستانی ۴ جای خالی دارد و می‌تواند بدون از دست دادن یا خروج نام بازیکنی، این تعداد نفر جدید بخرد.دوم اینکه لیست مازاد زمانی ارائه می‌شود که شما بتوانید تعداد بازیکنان مناسبی در نقل و انتقالات بخرید درحالی که گل محمدی هنوز از خریدهای جدید خودش مطمئن نیست.

چرا طارمی جایزه پوشکاش را نگرفت؟

رسانه پرتغالی از علت نگرفتن جایزه پوشکاش توسط طارمی صحبت کرد. شب گذشته در مراسم بهترین‌های سال فیفا، جایزه بهترین گل سال به «اریک لاملا» رسید و دست طارمی از رسیدن به این اتفاق تاریخی بازماند.

بسیاری در فضای مجازی از طارمی به عنوان زننده بهترین گل نام بردند ولی ستاره کشورمان نتوانست این جایزه را از آن خود کند.

روزنامه امید روز

| صاحب امتیاز و مدیر مسوول: سیدمهدی قیصری
| دبیر تحریریه: سعیده محمد
| تحریریه: زهرا جعفری، الهه آذری سیدمحمد قیصری، محمود رضایی
| سازمان آگهی ها: مصطفی عبدالملکی
| نشانی: تهران، میدان انقلاب، ابتدای خیابان آزادی، کوچه جنتی، پلاک ۷
| کد پستی ۴۳۷۵۳-۱۴۱۸۹
| تلفن و نمابر: ۶۶۵۶۳۸۳۰
| سازمان آگهی‌ها: ۶۶۵۶۳۸۳۰
| چاپ: نگار نقش
| توزیع: نشر گستر امروز

حدیث روز

امام صادق علیه السلام:

العِلمُ أصلُ کُلِّ حالٍ سَنِیٍّ، و مُنتَهی کُلِّ مَنزِلَةٍ رَفیعَةٍ.
ریشه هر رفعتی و اوج هر منزلت والایی، دانایی است.

. بحار الأنوار : ۲۰/۳۱/۲ .

قیمت ارز و طلا

دلار	۲۷,۱۰۰
یورو	۳۰,۹۰۰
پوند انگلیس	۳۷,۳۱۰
درهم امارات	۷,۴۴۰
لیر ترکیه	۲,۰۱۰
سکه امامی	۱۲,۰۳۷,۰۰۰
بهار آزادی	۱۱,۵۱۰,۰۰۰
نیم سکه	۶,۶۵۰,۰۰۰
ربع سکه	۳,۷۳۰,۰۰۰
سکه گرمی	۲,۲۷۰,۰۰۰

● چهارشنبه ۱۴۰۰/۱۰/۲۹-شماره ۱۲۹۱ ● اذان صبح ۰۵:۴۵:۱۹ ● طلوع آفتاب ۰۷:۱۳:۲۷ ● اذان ظهر ۱۲:۱۴:۳۹ ● غروب آفتاب ۱۷:۱۵:۰۸ ● اذان مغرب ۱۷:۳۵:۵۵ ● نیمه شب ۲۳:۳۰:۳۸ ●

کارتون روز: مهدی عزیزی

وزارت صمت پارکینگ خودروسازان را خالی کرد

کارت یارانه کالایی به مردم داده می‌شود

یک عضو کمیسیون تلفیق لایحه بودجه ۱۴۰۱ گفت که برنامه دولت برای حذف ارز ترجیحی در کمیته مشترکی با دولت مورد بررسی قرار می‌گیرد

درصورت حذف ارز ترجیحی، کارت یارانه کالایی به مردم داده می‌شود

حجت الاسلام سیدمحمدرضا میرتاج‌الدینی، با اشاره به ارائه برنامه مکتوب دولت برای حذف ارز ترجیحی اظهار کرد: هنوز این برنامه رونمایی نشده است و قرار است آن را در کارگروه مشترکی با دولت به صورت دقیق بررسی کنیم. کمیته هدفمندی کمیسیون تلفیق آن را بررسی کرده و در نهایت گزارش به کمیسیون تلفیق برای تصمیم‌گیری ارائه می‌شود.وی ادامه داد: ما به دنبال این هستیم که با حذف ارز ترجیحی، کارت یارانه کالایی و نه یارانه نقدی به مردم بدهیم.در همین باره محسن دهنوی نایب رئیس کمیسیون تلفیق لایحه بودجه ۱۴۰۰ نیز در مطلبی در صفحه توییتر خود نوشت که برنامه اجرایی حذف ارز ترجیحی در کمیسیون تلفیق و کارگروه مشترکی با دولت بررسی و اصلاح خواهد شد و در نهایت مجلس شورای اسلامی نظر نهایی خود را در راستای تقویت معیشت مردم و کمک به دولت اعلام خواهد کرد.

هیوندای فراخوان داد

هیوندای اعلام کرده است که خودروی سدان سوناتا و النترا ۲۰۲۰ و شاسی بلند سانتافه مدل ۲۰۲۰-۲۰۲۱ را برای رفع مشکل در شیشه جلو فرا می‌خواند.

هیوندای فراخوان داد

هیوندای ۲۶ هزار و ۴۱۳ دستگاه از خودروهای ۲۰۲۰ و ۲۰۲۱ خود را فراخوان خواهد کرد، زیرا ممکن است شیشه جلو به درستی متصل نشده باشد و ممکن است در تصادف شل شود.

گزارش ارائه شده توسط اداره ملی ایمنی ترافیک بزرگراه (NHTSA) توضیح می‌دهد که استفاده از افزودنی Axalta در خودروهای هیوندای، ممکن است باعث کاهش چسبندگی در شیشه جلوی خودرو شود. بر اساس این گزارش، رانندگان هیوندای که این مشکل برایشان رخ داده ممکن است متوجه صدای باد یا نشت آب از شیشه جلو شوند.

این فراخوان شامل ۸ هزار و ۲۵۶ خودروی النترا سال ۲۰۲۱ ، ۸ هزار و ۵۶۱ سال ۲۰۲۰ و سانتافه ۲۰۲۱ و ۹ هزار و ۵۹۶ خودروی ۲۰۲۱ سوناتا است که از ۲۹ اکتبر ۲۰۲۰ مونتاژ شده اند. تاکنون گزارشی مبنی بر تصادف یا جراحتبه دلیل بروز مشکل در شیشه جلو گزارش نشده است.

هیوندای در تاریخ ۲۵ فوریه به صاحبان خودروهای آسیب دیده اطلاع می‌دهد و بدون هیچ هزینه‌ای شیشه‌های جلو را جدا و دوباره نصب خواهد کرد. در عین حال، مالکان می‌توانند وب سایت فراخوان NHTSA را بررسی کنند تا ببینند آیا وسیله نقلیه آن‌ها یکی از آن‌هایی است که فراخوان شده است یا خیر.

روسیه دوباره گوگل را جریمه کرد

دادگاهی در مسکو روز گذشته به شرکت گوگل دستور داد ۴ میلیون روبل جریمه بپردازد. علت این مساله تداوم دسترسی به محتوایی است که از نظر روسیه نامناسب و غیرقانونی است.

به نقل از رویترز، روسیه تا به حال بارها گوگل را به علت عدم حذف دسترسی به محتوای غیرقانونی جریمه کرده و این بار نیز معادل ۵۲۵۲۶ دلار جریمه برای این شرکت آمریکایی در نظر گرفته است.

روسیه قوانین نظارتی سختگیرانه ای را بر علیه شرکت های فناوری آمریکایی اعمال می کند و بارها توئیتر، فیس بوک، گوگل و غیره را به علت انحصارطلبی تجاری، بی توجهی به حریم شخصی کاربران و عدم حذف محتوای غیرقانونی جریمه کرده است.

گوگل هنوز در این زمینه اظهار نظر نکرده، اما تا زمانی که لینک های دسترسی به وب سایت های غیرقانونی را حذف نکند، با خطر جریمه های تازه روبرو است.

علامت زدن توئیت های توسط کاربران بیشتری ممکن شد

توئیتر دیروز اعلام کرد دسترسی به یک قابلیت آزمایشی را به شکلی گسترده تر ممکن کرده که به کاربران بیشتری در این شبکه اجتماعی امکان می دهد تا پیام های گمراه کننده را علامت گذاری کنند. به نقل از رویترز، فعال شدن قابلیت علامت گذاری پیام های گمراه کننده توسط توئیتر به منظور استفاده تعداد بیشتری از کاربران شناسایی و حذف پیام های مذکور را ممکن می کند.از این پس خدمات یادشده برای کاربرانی از برزیل، اسپانیا و فیلیپین در دسترس خواهد بود. این خدمات اولین بار به طور آزمایشی از آگوست سال گذشته در بخش هایی از آمریکا، استرالیا و کره جنوبی در دسترس قرار گرفته بود.توئیتر می گوید از زمان راه اندازی این خدمات حدود سه میلیون گزارش از سوی کاربرانی که پیام های نادرست را علامت گذاری کرده اند، دریافت کرده است. هدف از این اقدام مقابله با دروغ پراکنی و نشر اخبار جعلی از طریق توئیتر اعلام شده است.

رفتار نامناسب در شبکه‌های اجتماعی شغل یابی را دشوار می کند

بررسی‌های شرکت امنیتی کاسپراسکای نشان می‌دهد اگر افراد در زمینه استفاده و ارسال مطالب در شبکه‌های اجتماعی بی‌دقت و سهل‌گیر باشند، برای یافتن شغل مناسب با مشکل مواجه می‌شوند.

به نقل از تک رادار، یافته های کاسپراسکای از طریق گفتگو با هزار مهندس آمریکایی و کانادایی در پایان سال ۲۰۲۱ میلادی نشان می دهد یک سوم افراد جویای شغل تصریح کرده اند که مطالب ارسالی آنها در شبکه های اجتماعی به چشم انداز استخدامی آنها آسیب زده است. این رقم در مورد افراد جوان بالاتر بوده و به ۴۷ درصد می رسد.

بر اساس همین بررسی ۳۸ درصد پاسخ دهندگان بر این باور بوده اند که اگر کارفرما به پست های یک فرد در شبکه های اجتماعی دسترسی داشته باشد، احتمال استخدام وی کاهش می یابد.

۴۰ درصد نیز گفته اند وقتی استخدام می شوند جلوی دسترسی همکاران جدید به مطالبشان در شبکه های اجتماعی را می گیرند.

۴۵ درصد پاسخ دهندگان همچنین گفته اند بابت استفاده شدید از شبکه های اجتماعی در گذشته و به خصوص در ایام جوانی تاسف خورده و ۴۲ درصد هم گفته اند نمایه های شبکه های اجتماعی آن‌ها نشان‌دهنده خود واقعی آن‌ها نیست.

ولی واقعیت آن است که این نمایه‌ها آسان‌ترین منبع برای استخدام‌کنندگانی هستند که به دنبال کسب اطلاعات بیشتر در مورد یک کارمند جدید و بالقوه هستند. علیرغم همه این مشکلات نکته جالب این است که ۷۳ درصد از جوانان تصریح کرده اند که آخرین موقعیت شغلی خود را با استفاده از پلتفرم های شبکه های اجتماعی به دست آورده اند.

فناوری

رونمایی از بزرگ‌ترین الماس سیاه جهان

بزرگ‌ترین الماس تراش خورده سیاه جهان برای اولین بار روز دوشنبه در دبی به نمایش درآمد.

به نقل از دیلی‌میل، این الماس سیاه ۵۵۵.۵۵ قیراطی روز دوشنبه برای اولین بار پیش از آن که به حراج گذاشته شود، به نمایش درآمد و انتظار می‌رود قیمت آن به پنج میلیون دلار برسد.

اعتقاد بر آن است که این الماس که انیگما(Enigma) به معنای «معما» نام گرفته است در نتیجه‌ی برخورد یک سیارک یا شهاب‌سنگ ۲.۶ میلیارد تا ۳.۸ میلیارد سال قبل به زمین تشکیل شده باشد.

این الماس آثاری از نیتروژن و هیدروژن فراوان در فضا را در خود دارد و علاوه بر آن در این الماس ماده‌ای به نام آسبورنیت(osbornite) وجود دارد که یک ماده معدنی منحصر به فرد در شهاب سنگ‌ها است.

این الماس در دهه ۱۹۹۰ توسط مالک فعلی‌اش به عنوان یک سنگ سخت به دست آمد. او این الماس را به شکل ظاهر کنونی‌اش تراشید. ظاهر آن از نماد نخل شکل خمسه(Hamsa) که نشانگر قدرت و حفاظت در خاورمیانه است، الهام گرفته شده است.

الماس «انیگما» پس از آنکه در دوبی به نمایش درآمد و پیش از آن که حراج هفت روزه آنلاین آن در روز سوم فوریه آغاز شود، سفری به لس‌انجلس، کالیفرنیا و لندن خواهد داشت.

«کتیا نونو بوئیز»(Katia Nounou Boueiz) رئیس حراجی ساتبیز(Sotheby's) در امارات متحده عربی در بیانیه‌ای گفت: ما مفتخریم که دبی به عنوان اولین مقصد برای نمایش این الماس نادر انتخاب شده است و در مسیر سفر چندین میلیون ساله آن نقش داشته است.

الماس‌های سیاه یا کربنادوها، تیره، مات، متخلخل هستند و اغلب درخشندگی نامحسوسی دارند.

این نوع الماس‌ها برای اولین بار در سال ۱۸۴۱ توسط کاوشگران پرتغالی در برزیل کشف شدند و کربنادو نام گرفتند زیرا شبیه به تکه‌های کوچک زغال بودند.

سوفی استیونز (Sophie Stevens) از حراج‌خانه ساتبیز لندن می‌گوید: الماس‌های کربنادو فوق‌العاده قدیمی هستند.

الماس‌های سفید و رنگی به طور معمول در سنگ کیمبرلیت یافت می‌شوند و از طریق فوران‌های آتشفشانی به سطح زمین می‌آیند. در حالی که الماس‌های سیاه در رسوبات آبرفتی یافت می‌شوند که بدین معناست که توسط آب آورده شده‌اند و نزدیک به سطح زمین یا روی آن یافت می‌شوند.

استیونز همچنین به The National گفته است که به نظر می‌رسد این الماس در نتیجه‌ی برخورد یک سیارک به زمین به وجود آمده باشد.

این الماس یکی از سخت‌ترین مواد برای بُرش است اما متخصصان آن را به یک جواهر ۵۵ وجهی تبدیل کردند.

به گفته استیونز، این الماس که به «شگفتی کیهانی» هم معرف است، ممکن است در ازای بیت‌کوین فروخته شود.

او می‌گوید که ما ارز دیجیتال را نیز برای فروش این الماس می‌پذیریم.

ارتباط امواج مغزی و تشخیص زوال عقل

محققان «بیمارستان عمومی ماساچوست» در مطالعه اخیرشان از ارتباط امواج مغزی و تشخیص زوال عقل خبر داده‌اند.

به نقل از تی ان، در پزشکی و روانپزشکی، زوال عقل یا خِرَدسودگی ، اختلال مزمن و گاهی حاد فرایندهای روانی به علت بیماری مغز است که با تغییر شخصیت و موقعیت‌ناشناسی و اختلال در حافظه همراه است. ارزیابی برخی از الگوهای امواج مغزی که هنگام خواب افراد رخ می‌دهند، ممکن است به پزشکان در تشخیص زوال عقل و سایر شرایط مربوط به حافظه، زبان و تفکر کمک کنند.مطالعه جدیدی که اخیرا توسط محققان آمریکایی انجام شده می‌تواند به بهبود روش‌های خودکار برای تشخیص این الگوهای امواج مغزی یا دوک‌های خواب و ارتباط آنها با عملکرد شناختی افراد کمک کند.

دوک‌های خواب(Sleep spindle) امواج کوتاهی هستند که با بسامد ۱۴-۱۲ هرتز در خلال مراحل ۴-۱ خواب و در فاصله زمانی ۵-۲ دقیقه پیدا می‌شوند. این امواج نمایانگر فعالیت مکانیسمی هستند که حساسیت مغز را در برابر اطلاعات حسی کم می‌کند و در استمرار خواب شخص نقش دارند. در اشخاص سالمند این موج‌ها کمتر دیده می‌شود و به همین دلیل سالمندان در طول شب چندین بار از خواب بیدار می‌شوند. دوک‌ها همانند اثر انگشت هستند و بنابراین دوک‌های خواب هر فرد با فردی دیگر متفاوت است.دوک‌های خواب، امواجی از فعالیت‌های مغزی هستند که در طول خواب غیر همراه با حرکات سریع چشم(non-REM sleep) رخ می‌دهند و پزشکان می‌توانند آنها را از طریق روش الکتروانسفالوگرام(EECs) (که شامل قرار دادن الکترودهای غیرتهاجمی روی پوست سر هستند) مورد ارزیابی قرار دهند.

«نور آدرا»(Noor Adra) نویسنده اصلی این مطالعه از بیمارستان عمومی ماساچوست گفت: با افزایش بار بیماری‌های عصبی، نیاز مبرمی به یک نشانگر زیستی حساس شناختی وجود دارد. توجه به این موضوع منجر شده تا محققان تحقیقات بسیاری در مورد بررسی دوک‌های خواب که یک الگوی نوسانی از فعالیت مغز در طول خواب است، بپردازند و نقش آنها در شرایط مختلف عصبی-روانی و عملکرد شناختی را بررسی کنند.اگرچه دوک‌های خواب و سایر ویژگی‌های مغز نشانگرهای الکتروفیزیولوژیک امیدوارکننده‌ای برای تشخیص بیماری‌های عصبی و روانپزشکی ارائه می‌دهند اما با این وجود باز هم تشخیص و ارزیابی دوک‌های خواب امری ساده نیست.

خودرو

نگاهی به تکنولوژی تغییر رنگ بدنه بی ام و Elnk

بی‌ام‌و با عملی کردن وعده خود اقدام به معرفی خودرویی کرد که رنگ بدنه‌اش تغییر می‌کند. این خودرو که بی‌ام‌و iX Flow نام گرفته در نمایشگاه CES ۲۰۲۲ رونمایی و توجهات زیادی را به خود جلب کرد. امروز می‌خواهیم نگاهی دقیق‌تر به فرایند تولید این خودرو داشته باشیم، فرایندی که از مزیت یک تکنولوژی قدیمی برای هدفی جدید سود برده است.

احتمالاً می‌دانید که تکنولوژی E Ink بکار رفته در بدنه تغییر رنگ دهنده بی‌ام‌و iX Flow چیز جدیدی نیست. این تکنولوژی در دستگاه‌هایی همچون کیندل آمازون بکار رفته و باعث شده ما چیزهای بیشتری را مطالعه کنیم.

استلا کلارک مدیر پروژه iX Flow می‌گوید یکی از چالش‌های پیش روی تولید این خودرو ترکیب قطعه دو بعدی و سخت همچون پانل‌های E Ink با شکل سه‌بعدی بدنه خودرو است.

آنچه تیم مهندسی انجام داده تقسیم کردن بدنه خودرو به بخش‌هایی بوده که با پانل‌های E Ink پوشانده می‌شوند. این یک فرایند خسته کننده بوده و تلاش‌های زیادی برای کسب نتیجه دلخواه و مدنظر صورت گرفته است. در نهایت کلارک می‌گوید iX Flow به استانداردهای خودرویی مناسب رسیده است. به این ترتیب پوشش روی پانل‌های E Ink تولید شده و به گونه‌ای بکار رفته که در تمامی شرایط آب و هوایی کارکرد خود را از دست نداده‌اند.

این تکنولوژی و خودرو تنها برای نمایش نبوده و در واقع بی‌ام‌و iX Flow در معابر عمومی قابل راندن است. البته این کار صورت نگرفته اما در ویدئوی منتشر شده به احتمال تولید این خودرو اشاره شده است.

اما این تکنولوژی تغییر رنگ چگونه کار می‌کند؟ تغییرات رنگ مایع با تولید پوشش بدنه خاصی صورت گرفته است. زمانی که پیگمنت های رنگی توسط پیام‌های الکتریکی تحریک شوند، تکنولوژی الکتروفورتیک باعث خواهد شد پیگمنت های رنگی متفاوتی به سطح آمده و باعث شوند رنگ بدنه تغییر کند. آدریان فن هوی دونگ، مدیر طراحی گروه بی‌ام‌و می‌گوید: بی‌ام‌و iX Flow یک پروژه طراحی و تحقیقاتی پیشرفته و نمونه‌ای بارز از تفکر آینده‌نگرانه شرکت است

تکنولوژی خلاقانه E Ink راه‌های کاملاً جدیدی را برای تغییر ظاهر خودرو بر اساس سلیقه خریدار گشوده است. این تکنولوژی ظرفیت بالایی برای شخصی‌سازی ظاهر خودروها دارد. بی‌ام‌و iX Flow هم با E Ink چنین چیزی را به نمایش گذاشته است.

رنگ انتخابی برای خودرو نشان دهنده شخصیت راننده است. رنگ‌های موجود بی‌ام‌و طیف وسیعی را در برمی‌گیرد و هر فردی می‌تواند بنا به سلیقه خود رنگی را انتخاب کند.

رنگ قابل‌تغییر بدنه می‌تواند به کابین نیز سرایت کند. این کار با در نظر گرفتن توانایی‌های مختلف رنگ‌های روشن و تیره در منعکس کردن نور خورشید و جذب انرژی گرمایی انجام می‌شود. سطوح سفید نور را بیشتر از سطوح مشکی بازتاب می‌دهند و با استفاده از رنگ روشن در بدنه می‌توان از دمای داخل کابین کاست. در هوای سردتر می‌توان رنگ تیره‌تری را برای بدنه انتخاب کرد تا خودرو نور بیشتری را به خود جذب کند.

در هر دو مورد، تغییرات رنگ می‌تواند به کاهش انرژی گرمایشی یا سرمایشی موردنیاز کمک کند. این امر انرژی موردنیاز سیستم برقی برای تأمین گرما و سرمای خودرو را کاهش داده و روی مصرف سوخت تأثیر مثبتی می‌گذارد. این موضوع در یک خودروی الکتریکی به معنی شعاع حرکتی بیشتر خواهد بود. این تکنولوژی در کابین می‌تواند از گرم شدن بیش از حد داشبورد جلوگیری کند.

خود تکنولوژی E Ink به شدت کم‌مصرف است. برخلاف نمایشگرها یا پروژکتورها، تکنولوژی الکتروفورتیک نیازمند انرژی برای پایدار نگه داشتن رنگ انتخابی نیست.