روزنامه
امید روز

روزنامه سراسری
اقتصادی اجتماعی
شنبه ۱۴۰۰/۱۱/۰۲
۲۰۰۰ تومان
شماره: ۱۲۹۳

آنی یاب
www.aniyab.ir
مرکز گمشده و پیدا شده کشور
۰۲۱-۶۲۸۰۱

تدابیر جدید بانک مرکزی در حوزه صادرات ابلاغ شد

مهلت دو ماهه برای رفع تعهدات ارزی

بانک مرکزی مصوبه نشســت اخیر کمیته موضوع ماده (۲) را ابلاغ کرد. بر این اســاس صادرکنندگان ســال‌های ۱۳۹۸ و ۱۳۹۹ تا پایان ۱۴۰۰ برای رفع تعهدات ارزی مهلت دارند.

بر اســاس مصوبه نشســت اخیر کمیته موضوع مــاده (۲) ضمن مهلت دادن به صادرکنندگان ســال‌های ۹۸ و ۹۹ تا پایان ســال ۱۴۰۰ بــرای رفع تعهدات ارزی خود، وضعیت صادرکنندگان به کشورهای عراق و افغانستان در سال ۹۷ نیز تعیین تکلیف شد؛ این افراد تا انتهای سال جاری فرصت دارند تا اطلاعات خود را در سامانه جامع تجارت ثبت کنند.

این مصوبه از سوی بانک مرکزی به منظور اجرا به دستگاه‌های مربوط ابلاغ شده است و طبق آن صادرکنندگان به مقصد کشورهای عراق و افغانستان در بازه زمانی ۲۲ فروردین ماه ۱۳۹۷ لغایت ۱۶ مرداد ماه ۱۳۹۷ که تاکنون اطلاعات پروانه‌های صادراتی خود را در ســامانه جامع تجارت ثبت نکرده‌اند، تا پایان سال ۱۴۰۰ مهلت خواهند داشت تا نسبت به ثبت اطلاعات در سامانه جامع تجارت اقدام کنند.

همچنین به سایر صادرکنندگان سال ۱۳۹۷ به غیر از صادرکنندگان مندرج در بند مذکور(بند ۱)، تا پایان سال جاری مهلت داده شد تا با مراجعه به سازمان توسعه تجارت و ارائه درخواست همراه با مستندات و با تأیید مراتب توسط کمیته مربوطه، نسبت به ارتقای بازگشت ارز به چرخه اقتصادی تسریع کنند.

از طرفــی صادرکنندگانی که در بازه زمانــی ۲۲ فروردین ماه ۱۳۹۷ لغایت ۱۶ مرداد ماه ۱۳۹۷ کالاهای صادراتی خود را به صورت ریالی به ســایر کشورها غیر از عراق و افغانســتان فروخته‌اند، می‌توانند پس از ارائه مستندات به دبیرخانه کمیته اقدام ارزی با تأیید کمیته و ثبت اطلاعات فروش ریالی خود در سامانه جامع تجارت، متناسب با ثبت صورت گرفته، نسبت به ارتقای ایفای تعهدات خود اقدام کنند.

صادرکنندگان ســال‌های ۱۳۹۸ و ۱۳۹۹ نیز تا پایان سال ۱۴۰۰ مجازند درصد برگشــت ارز به چرخه اقتصادی را با یک یا ترکیبی از روش‌های متنوع تعیین شده و رفع محدودیت‌های مربوطه ارتقا دهند.

صادرکنندگان دارای تعهدات ارزی سال ۱۳۹۷ که قبل از ابلاغ فهرست اولویت‌های کالایی وزارت صنعت، معدن و تجارت برای واردات در مقابل صادرات اقدام به ثبت سفارش کرده باشند، در صورت ارائه درخواست و مستندات به دبیرخانه کمیته اقدام ارزی مستقر در سازمان توسعه تجارت و با تأیید کمیته، مجاز به ایفای تعهدات ارزی از محل صادرات سال یاد شده به میزان تعهدات ارزی ایفا نشده سال ۱۳۹۷ هستند.

در راســتای رفع مشکلات صادرکنندگان دارای تعهدات ارزی ایفا نشده کمتر از پنج هزار یورو نیز این دسته از صادرکنندگان تا تاریخ ابلاغ این مصوبه (۲۸ دی ماه ۱۴۰۰)، از رفع تعهدات ارزی تا مبلغ مذکور معاف هستند.

فــروش ریالی کالاهای صادرکنندگان کالا به کشــورعراق به منظور بازســازی عتبات عالیات (طرف قرارداد ســتاد بازســازی عتبات عالیات و یا شرکت‌های مورد تأیید ستاد) به میزان مورد تأیید ستاد عتبات و کمیته اقدام ارزی با ثبت اطلاعات مربوطه در ســامانه جامع تجارت و انجام اقدامات لازم، مشمول رفع تعهدات ارزی صادراتی می‌شود.

در مواردی که واگذاری و فروش پروانه صادراتی به واردکنندگان، منجر به انتقال ارز و واردات نشــده باشــد، پس از طرح موضوع در کمیته اقدام ارزی، تأیید آن و با اعلام مراتب به سازمان امور مالیاتی به منظور اقدامات مقتضی، در مقابل ایجاد تعهد ارزی متناظر برای صادرکننده، از تعهدات ارزی واردکننده کسر می‌شود.

آگهی مناقصه عمومی

۱۵۱۷/۹/۷۰
تاریخ: ۱۴۰۰/۱۰/۲۸

پشتیبانی قرارگاه نزاجا در نظر دارد فاز دوم احداث اصطبل باشگاه سوارکاری را از طریق مناقصه عمومی به شرکت ها و پیمانکاران واجد شرایط که دارای رتبه متناسب ابنیه از سازمان مدیریت و برنامه ریزی کشور را دارند، واگذار نماید. لذا از شرکت ها و پیمانکاران واجد شرایط دعوت به عمل می آید ظرف مدت ۸ روز از تاریخ درج آگهی با معرفی نامه ، نسب به بازدید و دریافت مدارک مناقصه به آدرس ذیل مراجعه نمایند.

آدرس: بلوار نیروی زمینی ارتش ، پادگان علی بن موسی رضا (ع)

بدیهی است این سازمان برگزار کننده در رد یا قبول پیشنهاد ها مختار است.

۳۵۹۱/م-الف
شناسه آگهی: ۱۲۶۲۱۰۴

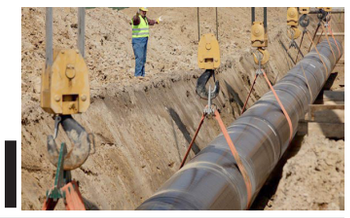

۲

تکاپو در خطوط انتقال انرژی خاورمیانه

۳

زنگ خطر تداوم تورم در دولت رئیسی

۷

گل‌محمدی بعد از بازی با فولاد می‌رود!

۸

فشار فروش بازار طلا از کدام سو است؟

واکنشی جدید به توقف پخش «جیران»

در جدیدترین اتفاقات پیش‌آمده برای سریال حسن فتحی، مدیرعامل شرکت سرمایه‌گذار و پخش‌کننده «جیران»، به حاشیه‌هایی که برای پخش این مجموعه تاریخی به وجود آمده است، واکنش نشان داد.

محمدجواد شــکوری‌مقدم در واکنش به اتفاقات اخیر که منجر به جلوگیری از پخش سریال «جیران» در موعد مقرر شده، در صفحه شخصی خود در توییتر نوشته است:

«ای کاش مسوولیتی که در توانتان نبود نمی‌پذیرفتید!

کاش پدر بودید صرفا ملاحظات فرهنگی‌تان را توصیه کرده و بالغانه، مسوولیت محتوی را به ما واگذار می‌کردید.

شــما چه انگیزه‌ای در دفاع از یک سال زحمت شبانه‌روزی ۱۰۰۰ نفر دارید؟ جز ما چه کسی انگیزه قبول این مسوولیت را دارد؟»

«ملاقات با جادوگر» اولین گزینه اکران نوروزی؟

با وجود آنکه تاریخ اکران فیلم «ملاقات با جادوگر» ۱۰ آذرماه امسال اعلام شده بود، پروانه نمایش این فیلم تازه صادر شده و احتمالا یکی از گزینه‌های اکران نوروزی خواهد بود.

شورای پروانه نمایش فیلم‌های ســینمایی در جلسه اخیر خود با صدور پروانه نمایش برای فیلم «ملاقات با جادوگر» به تهیه‌کنندگــی حمید اعتباریان و کارگردانی جمشــید اعتباریان موافقت کرده است.

تیرماه ۱۳۹۹ بود که حسن مصطفوی - مجری طرح و مدیر تولید فیلم - گفت: فیلم «ملاقات بــا جادوگر» برای صدور پروانه نمایش به وزارت فرهنگ و ارشــاد اسلامی ارائه شده و پس از دریافت پروانه در زمان مناسبی اکران خواهد شد.

ابتدای آبان امسال شورای صنفی نمایش مصوب کرد که این فیلم از ۱۰ آذر اکران خواهد شد و احتمالا این تاریخ به معنای داشتن پروانه نمایش نیز بوده اســت، ولی از آنجا که تمام فیلم‌های مجوز دار از دولت قبل باز هم بازبینی شده‌اند پروانه نمایش این فیلم کمدی در دوره جدید مدیریت ســازمان سینمایی روز گذشته، ۲۸ دی‌ماه صادر شده است.

سقف بلند همکاری‌های اقتصادی تهران-مسکو

مهدی صفری
معاون دیپلماسی اقتصادی وزارت امور خارجه

روابط اقتصادی جمهوری اسلامی ایران و فدراسیون روسیه همواره معنادار و مهم بوده و رویکرد مســتقل هر دو کشــور در عرصه جهانی می‌تواند این ظرفیت را به ســقف شایسته خود برساند. با توجه به رویکرد جدید سیاست خارجی کشورمان که مبتنی بر پیگیری دیپلماسی هوشمند و اولویت توسعه تعاملات سازنده سیاسی، اقتصادی و فرهنگی پایدار با همسایگان می‌باشد، توســعه و تقویت روابط با روسیه که از جمله همسایگان مهم ایران به شمار رفته و اشتراک منافع بسیاری با کشورمان در زمینه‌های متعدد دارد در اولویت سیاست خارجی ایران قرار گرفته است.

در بعد سیاسی، جمهوری اسلامی ایران و روسیه در جهت مبارزه با تروریسم، مبارزه با نظام تحریم‌های اعمالی یک جانبه غرب علیه هر دو کشور، انقلاب‌های رنگی وارداتی و مبارزه با نفوذ غرب در منطقه در سنگری واحد قرار گرفته‌اند. از سوی دیگر سازوکارهای اقتصادی و پیوستن اخیر ایران به سازمان شانگهای علاوه بر مناسبات سیاسی می‌تواند به تعاملات اقتصادی گسترده تری میان ایران و روسیه منجر شود. همکاری‌های دو کشور در ابعاد سیاسی، امنیتی و مقابله با بحران‌ها می‌تواند افق گسترده‌ای از ثبات، آرامش و رفاه اقتصادی را برای مردم دو کشور و منطقه به ارمغان آورد. روابط دوجانبه جمهوری اسلامی ایران و فدراسیون روسیه در دولت سیزدهم شاهد آغاز گفتمان جدیدی است که منجر به توسعه چشمگیر مبادلات تجاری دو کشور و ابراز تمایل شرکت‌های روسی برای سرمایه‌گذاری در ایران شده است. همچنین در سطح منطقه‌ای، همکاری‌های دو کشور در مجامع منطقه‌ای و بین‌المللی رو به رشد و پیشرفت است. سفر ریاســت محترم جمهوری کشورمان به روسیه مهم‌ترین رویداد سیاسی در روابط دوجانبه در دولت سیزدهم بوده و از این جهت که می‌تواند چشم‌انداز روابط را در میان مدت ترسیم نماید، حائزاهمیت ویژه‌ای است. این سفر می‌تواند زمینه بهره‌برداری بیشتر از ظرفیت‌های سیاسی و اقتصادی دو کشور و ریل‌گذاری روابط در راستای اهداف بلندمدت دو کشور را فراهم آورد.

از مهم‌ترین اهداف سفر آیت الله رئیسی، رئیس محترم جمهوری اسلامی ایران به روســیه، تقویت و توســعه روابط اقتصادی و تجاری بین دو کشور و بهره‌برداری از توانمندی‌ها و ظرفیت‌های فی‌مابین محسوب می‌شود.

روند مبادلات بازرگانی دو کشــور در سال‌های ۲۰۲۰ و ۲۰۲۱ در شرایط محدودیت‌های کرونایی افزایشــی بوده که نشان دهنده وجود ظرفیت‌های بسیاری در این زمینه است. حجم مبادلات تجاری دو کشور به‌رغم آثار مثبت ناشی از امضای موافقتنامه موقت تجارت ترجیحی فیمابین جمهوری اسلامی ایران و اتحادیه اقتصادی اوراســیا، طی ســه سال اخیر با رشد قابل توجهی همراه بوده است. حجم مبادلات تجاری ایران و روسیه در سال ۲۰۱۹ برابر با یک میلیارد و ۵۹۰ میلیون دلار بوده که از این میزان یک میلیارد و دویست میلیون دلار آن مربوط به واردات ایران از روسیه و ۳۹۰ میلیون دلار آن مربوط به صادرات ایران به روســیه است. در سال ۲۰۲۰، مجموع مبادلات تجاری دو کشــور، با افزایش حدود ۴۰ درصدی نسبت به سال قبل به ۲ میلیارد و ۲۲۰ میلیــون دلار بالغ گردید. از این رقم، یک میلیارد و ۴۲۵ میلیون دلار آن به واردات ایران از روسیه و ۷۹۵ میلیون دلار به صادرات ایران به روسیه اختصاص یافته است.

این آمار نشان می‌دهد که در مقایسه با سال قبل، صادرات ایران به روسیه بیش از ۱۰۵ درصد افزایش یافته است. صادرات روسیه به ایران نیز با افزایش ۱۱۳/۴ درصدی، به ۲ میلیارد و ۲۰۲ میلیون دلار رســیده است. چشم‌انداز آینده روابط اقتصادی دو کشــور می‌تواند با رفع موانع و تسهیل ارتباطات به بیش از ده میلیارد دلار در سال برسد.

اخیراً تحولات مناسبی در مسیر اجرایی و عملیاتی شدن کریدور شمال-جنوب رخ داده است. بخش‌های تخصصی ایران نیز آمادگی دارند تا با تعاملات و رایزنی‌های دوجانبه میان ایران و روسیه، موانع را کاهش داده و روابط فیمابین را تسهیل کنند. به نظر می‌رسد بخشی از این کریدور به‌عنوان کریدور تجاری موافقتنامه تجارت آزاد ایران و اتحادیه اقتصادی اوراسیا بتواند اجرایی و عملیاتی شود.کریدور حمل‌ونقل شمال- جنوب هزینه و زمان انتقال بار از آسیای جنوبی و شرقی به شمال اروپا را به‌شدت کاهش داده و این موضوع می‌تواند موجب کاهش زمان انتقال بار به میزان تقریباً ۱۷ تا ۱۸ روز و میزان مسافت حدود ۸۰۰۰ کیلومتر شود. تنها مسیر جایگزین فعلی کانال سوئز است که از این منظر مسیر جدید را بسیار حائزاهمیت می‌نماید.

مســیرهای حمل‌ونقل دریایی در خزر مابین دو کشور نیز اخیراً با اقبال صاحبان کالا و تجار روبه‌رو شــده است که جمهوری اسلامی ایران در حال تأمین، تجهیز و گسترش امکانات مورد نیاز در بنادر خزر است. رویکرد جمهوری اسلامی ایران مبتنی بر فعال‌تر نمودن مسیرهای کشتیرانی در دریای خزر و ایجاد ناوگان حمل‌ونقل دریایی و بهره‌برداری از کشتی‌های رو رو (RO.RO) در مسیرهای فوق‌الذکر است. نقش مهم روسیه در امضا و اجرای مثبت موافقتنامه تجاری موقت با اتحادیه اوراسیا در شرایط محدودیت‌های ناشی از شیوع کووید ۱۹ و تحریم‌های ظالمانه امریکا علیه هر دو کشور ایران و روسیه و همچنین ارسال ۳ میلیون دوز واکسن اسپوتنیک از روسیه به ایران در این ایام در خاطره کشورمان باقی خواهد ماند.سفر قریب‌الوقوع ریاست محترم جمهوری اسلامی ایران به روسیه می‌تواند مذاکرات طرفین را سرعت بخشیده و فرصت مناسبی برای پایداری مناسبات تجاری و اقتصادی کشورمان با اتحادیه اوراسیا فراهم آورد. اولیــن دور مذاکرات برای انعقاد موافقتنامه تجارت آزاد بین جمهوری اســلامی ایران و اتحادیه اقتصادی اوراسیا در آبان ماه سال ۱۴۰۰ با حضور نمایندگان ایران و طرف اوراسیایی برگزار شد.

روزنامه ایده روز
روزنامه اقتصادی اجتماعی
سراسری صبح ایران
ایده روز
شنبه ۱۴۰۰/۱۱/۰۲
شماره : ۱۲۹۳

چین، نبض تولید بذر جهان را در دست می گیرد

آکادمی علوم کشاورزی چین اعلام کرده است که استان هاینان این کشور به زودی به مرکز جهانی تولید بذر تبدیل خواهد شد.

آکادمی علوم کشاورزی چین اعلام کرد استان هاینان در جنوب این کشور در آینده‌ای نزدیک نقش کلیدی در حفظ منابع ژنتیک گیاهی چین ایفا خواهد کرد و به زودی به مرکز جهانی تولید بذر تبدیل می‌شود.

این آکادمی در بیانیه‌ای رسمی در مورد اهداف تعیین شده خود برای سال ۲۰۲۲ اعلام کرد که به دنبال ایجاد پایگاهی بزرگ برای حفظ منابع ژنتیکی خواهد بود، به همین دلیل قرار است در استان هاینان به هدف مورد نظر خود برسد.

این آکادمی دارای مجموعه‌ای غنی از پروتوپلاسم جوانه با بیش از ۵۰ هزار نمونه است به همین دلیل انتظار می‌رود که جزیره هاینان به یک مرکز بزرگ تولید بذر جهانی تبدیل شود و به طور مؤثر به حفظ عرضه بالای محصولات کشاورزی چین کمک کند.براساس گزارشات این آکادمی تحقیقاتی در حال حاضر دارای چندین انبار بزرگ برای ذخایر ژنتیکی در چین است. همچنین تعدادی گلخانه برای پرورش انواع گیاهان ایجاد کرده که ۱۸ مورد از این تأسیسات در استان هاینان واقع شده است. علاوه بر این استان به دنبال توسعه فناوری‌های نوین جوجه کشی و پرورش حیوانات اهلی است.

استان هاینان نقش کلیدی در برنامه اصلاح بذر چین ایفا می‌کند به طوری که پروژه‌های اصلاح نژادی که در استان انجام می‌شود هر ساله توجه صدها سازمان تحقیقاتی، دانشگاه‌های و شرکت‌ها توسعه یافته را به خود جلب می‌کند. هزاران متخصص از مناطق مختلف چین و از کشورهای دیگر در این پروژه‌ها شرکت می‌کنند. دولت چین قصد دارد در سال‌های آینده یک مجتمع تحقیقاتی و تولیدی پیشرفته در این جزیره ایجاد کند تا بتواند سریعاً انگیزه افزایش تولید محصولات کشاورزی را در سراسر این کشور کشور بالا ببرد، به همین دلیل مقامات چینی معتقدند که مرکز اصلاح و تولید بذور در استان هاینان می‌تواند امنیت غذایی چین را به میزان قابل توجهی بالا ببرد و بازارهای جهانی را به تسخیر خود درآورد.

کارخانه‌ها با کمبود نیروی کار مواجه‌اند

عضو هیات نمایندگان اتاق تهران می‌گوید پایین بودن میزان حقوق و دستمزد، باعث شده کارگران دستفروشی را ترجیح دهند.

عضو هیات نمایندگان اتاق تهران کمبود نیروی کار در کارخانه‌ها را از اصلی‌ترین دغدغه‌های امروز خطوط تولید دانست و خواستار رسیدگی به این مسئله از سوی متولیان شد.هرویک یاریجانیان، عضو هیات نمایندگان اتاق تهران یکی از اصلی‌ترین موضوعاتی که امروز خطوط تولید در کارخانه‌ها با آن مواجه است را کمبود نیروی کار عنوان کرد و گفت: با حقوق پایه‌ای که وزارت کار تعیین کرده و حتی با رقمی بالاتر از آن نیز بسیاری از کارگران علاقه‌ای به حضور در کارخانه‌ها ندارند.

به گفته او امروز کار کردن در حوزه‌هایی مانند تاکسی‌های اینترنتی، پیک موتوری، رستوران‌ها و حتی دستفروشی درآمد بیشتری از کار در کارخانه‌ها دارد و اگر فکری به حال این حوزه نشود، مدیران واحدهای تولیدی برای جذب نیروی کار مورد نیاز خود با مشکل مواجه می‌شوند.

عضو اتاق تهران با بیان اینکه حتی اگر ۳۰ درصد به حقوق سال آینده نیز اضافه شود، مشکل واحدهای تولیدی حل نخواهد شد، بیان کرد: امروز درآمد کارهای غیر رسمی خیلی از کارهای رسمی بیشتر شده و با این حقوق‌ها هیچ کارگری حاضر نمی‌شود، کارهای جانبی خود را رها کرده و پای دستگاه بایستد.

یاریجانیان با اشاره به ظرفیت کارگران خارجی برای حضور در خطوط تولید ایرانی، توضیح داد: با توجه به شرایطی که در کشور افغانستان به وجود آمده، بخشی از نیروی کار این کشور خارج شده و به ایران آمده است اما با توجه به قوانین فعلی، استخدام آنها بسیار سخت یا حتی غیرممکن است.

وی ادامه داد: اگر بتوانیم تغییراتی در قوانین به وجود آوریم، امکان استفاده از این ظرفیت وجود خواهد داشت و واحدهای تولیدی نیز از دغدغه و نگرانی برای جذب نیروی کار مورد نیاز خود خلاص می‌شوند. این روزها بیش از موضوع مالیات و تامین اجتماعی، کمبود نیروی کار، تولیدکنندگان را تحت فشار قرار داده است. عدم تولید و عرضه ناکافی محصولات در نهایت موجب گرانی خواهد شد.

واردات ۵۰ هزار خودروی سواری در سال آینده

عضو کمیسیون تلفیق بودجه سال ۱۴۰۱ مجلس گفت: اعضای کمیسیون تلفیق با واردات ۵۰ هزار خودرو سواری و ۱۰ هزار عدد ماشین‌آلات سنگین موافقت کردند.عضو کمیسیون تلفیق بودجه سال ۱۴۰۱ مجلس گفت: اعضای کمیسیون تلفیق با واردات ۵۰ هزار خودرو سواری و ۱۰ هزار عدد ماشین‌آلات سنگین موافقت کردند.سید محمدرضا میرتاج الدینی، عضو کمیسیون تلفیق بودجه ۱۴۰۱ از موافقت نمایندگان با پیشنهاد خود در خصوص واردات ۵۰ هزار خودرو سواری و ۱۰ هزار عدد ماشین‌آلات سنگین در سال آینده خبر داد و گفت: میزان تعرفه وارداتی برعهده دولت قرار داده شد و ۶۰ هزار میلیارد تومان از این محل صرف توسعه حمل و نقل ریلی و توسعه راه‌ها خواهد شد.

وی ادامه داد: به موجب این مصوبه، به دولت اجازه داده می‌شود به منظور تأمین مالی شبکه راه آهن کشور و ایجاد خطوط ریلی مورد نیاز اعم از قطار عادی، برقی، سریع‌السیر، قطار شهری و تکمیل پروژه‌های نیمه تمام در خطوط ریلی، بخش راه‌سازی و توسعه فرهنگ حمل و نقل با اولویت مناطق محروم و روستایی و اصلاح نقاط حادثه خیز در جاده‌ها و ارتقا مدیریت عبور و مرور ناوگان حمل و نقل نسبت به واردات خودرو سواری با رعایت سیاست‌های کلان نظام جمهوری اسلامی، از محل ارز غیر صادراتی (خود یا دیگران) با نظارت بانک مرکزی اقدام کند.میرتاج‌الدینی تصریح کرد: همچنین این کار توسط بخش خصوصی اعم از اشخاص حقیقی و حقوقی در سال ۱۴۰۱ به تعداد ۵۰ هزار خودرو سواری و ۱۰ هزار عدد ماشین آلات سنگین معادن و راه سازی، کامیون، اتوبوس بیرون و درون شهری، تریلی، تریلی یخچال دار، واگن و واگن یخچال دار با تعرفه ورودی که به تصویب هیأت وزیران می‌رسد، اقدام کند، سقف درآمدی این بند تا ۶۰۰ هزار میلیارد ریال تعیین می‌شود.

اضافه برداشت دولت از بانک‌ها از زمان دولت روحانی شروع و تبدیل به رویه شد

حسین درودیان، اقتصاددان و تحلیلگر مسائل اقتصادی در واکنش به اظهارات دیروز عبدالناصر همتی رئیس کل سابق بانک مرکزی که دولت را متهم به اضافه برداشت از بانک‌ها و استقراض غیر مستقیم از بانک مرکزی کرده بود، اظهار داشت: وقتی دولت دچار کسری بودجه می‌شود به سمت برداشت از بانک‌ها می‌رود. البته این دلیل نمی‌شود به همان میزانی که دولت از بانک‌ها برداشت کرده، بانک‌ها هم از بانک مرکزی برداشت کنند، ولی این کار دولت‌ها ترازنامه بانک‌ها را اشغال کرده و به تأمین مالی آنها خدشه وارد می‌کند. به گزارش نود اقتصادی، شروع این اقدام مربوط به سال‌های آغازین دولت آقای روحانی بود. آقای روحانی شعار می‌دادند که دولت از بانک مرکزی استقراض نمی‌کند ولی در عمل برداشت‌های دولت از بانک‌ها رشد کرد و این تبدیل به یک رویه شد.

همچنین از سال ۹۷ و تشدید مشکلات اقتصادی این موضوع به اوج خود رسید. در حال حاضر هم این رویه ادامه دارد و در همین چند ماه که دولت جدید بر سر کارآمده اتفاقی در این زمینه نیفتاده است. اما آقای همتی در این زمینه به موضوع جدیدی پی نبرده‌اند و این مسأله در دوره خودشان هم وجود داشته است. ولی چون احتمالاً آن زمان عضوی از دولت بوده‌اند در این زمینه حرفی نزدند ولی حالا به‌عنوان اپوزیسیون دولت سیزدهم به این موضوع اشاره می‌کنند.

تکاپو در خطوط انتقال انرژی خاورمیانه

سعیده محمد - ایده روز | در گزارش مرکز پژوهش‌های اتاق ایران، تحرکات جدید در خطوط انتقال انرژی منطقه، وضعیت رشد اقتصادی برخی کشورهای همسایه و همچنین رقابت‌های تجاری آمریکا و چین مورد بررسی قرار گرفته است.

مرکز پژوهش‌های اتاق ایران در رویکردی تازه، انتشار سلسله گزارش‌های «پایش تحولات تجارت جهانی» را با هدف بررسی رویدادهای کلیدی در محیط ژئواکونومیک ایران در دستور کار قرار داده است. در این قالب، رویدادهای کلیدی از منظر تأثیرگذاری بر دیپلماسی اقتصادی و موقعیت ژئواکونومیک ایران مورد بحث و بررسی قرار می‌گیرند.

در نوزدهمین گزارش «پایش تحولات تجارت جهانی» که اکنون منتشر شده، بخشی از تحولات اخیر در دو لایه جهانی و منطقه‌ای محیط ژئواکونومیک ایران بررسی شده است و آخرین روندها و پیش‌بینی‌های اقتصادی ارائه‌شده توسط بزرگ‌ترین نهادهای اقتصادی بین‌المللی، در قالب داده‌های تازه مورد تحلیل و تبیین قرارگرفته‌اند.

در بخش اول این گزارش با عنوان پایش تحولات در لایه جهانی، باز هم سخن از رقابت سخت ایالات‌متحده و چین به آمده، به‌ویژه در صنایعی که چین در آنها از مزیت رقابتی بالاتری برخوردار بوده است. در شرایطی که به نظر می‌رسد ایالات‌متحده در مورد همکاری با اتحادیه اروپا و آسیا نیز برنامه‌ای نداشته و به‌نوعی مسیر حمایت گرایی و صنعتی شدن مجدد را در پیش گرفته، چین در پی گسترش روابط تجاری با طیفی از کشورها، به‌ویژه کشورهای شورای همکاری خلیج‌فارس، ایران و ترکیه است. بریتانیا نیز سیاستی مشابه چین در پیش گرفته و پس از خروج از اتحادیه اروپا، کوشیده با تعداد هرچه بیشتری از کشورها و مناطق، موافقت تجارت آزاد امضا نماید.

در بخش دوم گزارش و در ذیل تحولات منطقه‌ای، خبر امضای برنامه عملیاتی دولت پاکستان و شورای همکاری خلیج‌فارس موسوم به دیالوگ راهبردی ۲۰۲۶-۲۰۲۲ در صدر اخبار قرار داشته است. همچنین احتمال تصویب پروژه انتقال گاز ترکمنستان از طریق افغانستان به پاکستان و هند، موسوم به تاپی، بعد از گذشت سی سال از زمان طرح ایده آن، در دولت طالبان وجود دارد.

توافق دولت‌های عراق و اردن برای احداث خط لوله نفتی جدید، اعطای معافیت ایالات‌متحده به لبنان برای احیای خط لوله گاز عربی و نهایتاً الحاق سوریه به ابتکار کمربند و راه چین که به‌طور ضمنی مبین نقش‌آفرینی تدریجی چین در سوریه پس از سال‌ها بی‌اعتنایی به این کشور است، ازجمله تحولات مهم دیگر منطقه در هفته‌های اخیر است.

در بخش داده‌های تازه، بانک جهانی ضمن ارائه گزارشی از چشم‌انداز اقتصاد دنیا، نکته جالب‌توجهی در مورد روند رشد همسایگان کشور ایران مطرح کرده است. در این گزارش برآورد شده رشد اقتصادی عراق، به‌عنوان مهم‌ترین شریک تجاری ایران، در سال‌های ۲۰۲۲ و ۲۰۲۳، بالاتر از سایر کشورهای همسایه، ازجمله روسیه، ترکیه، کویت، قطر و امارات قرار خواهد داشت. چین نیز با رشد ۳۰ درصدی صادرات خود در سال ۲۰۲۱، علی‌رغم محدودیت‌های اعمال شده از سوی آمریکا و اتحادیه اروپا و نیز تأکید بانک جهانی بر احیای ناهمگون اقتصاد جهانی در دوره پساکرونا و رشد کندتر کشورهایی با درآمد بالاتر، رکورد زده است.

این گزارش همچنین با مقایسه نوع درآمدهای دولت‌های نفتی و غیرنفتی، نشان می‌دهد که دولت‌های نفتی مسئولیت‌پذیری کمتری در مقایسه با دولت‌هایی دارند که درآمد خود را از محلی به‌جز فروش نفت کسب می‌کنند. شاید به همین سبب باشد که آسیای شرقی، برخلاف ایران و محیط پیرامونی آن، مسیر تازه‌ای را برگزیده و همچون کشورهای پیشرفته، تولیدات صنعتی را به کالای اصلی در سبد صادراتی خود بدل کرده‌اند.

محصولات کشاورزی شناسنامه‌دار شود

دبیرخانه شورای گفت‌وگو طی نشستی مشکلات صادرات محصولات کشاورزی و دلایل برگشت بخشی از این محصولات صادراتی را با حضور نمایندگانی از دستگاه‌های متولی و تشکل‌های مربوط بررسی کرد. در نشست کمیته تخصصی شورای گفت‌وگو ضمن تاکید بر اهمیت آموزش ابعاد مختلف کشاورزی، شناسنامه‌دار شدن این محصولات مدنظر قرار گرفت.

طبق آنچه در این نشست عنوان شد، برنامه‌ریزی بر اساس نیازهای اصلی این حوزه طبق زمان‌بندی دقیق در چارچوب کمیته‌ای تخصصی با مشارکت نمایندگان دستگاه‌های متولی و بخش خصوصی که قرار شد با محوریت اتاق تهران تشکیل شود، به عنوان جمع‌بندی نهایی مدنظر قرار گرفت.

در این بین، نمایندگان دولت و بخش خصوصی درباره لزوم ترویج و آموزش استفاده از انواع سموم و آفت‌کش‌ها و شیوه‌های به‌روز و مدرن کشاورزی هم‌نظر بودند و این مهم را به عنوان یک خواسته و مطالبه جدی مطرح کردند. وظیفه ترویج و آموزش در بخش کشاورزی به عهده وزارت جهاد کشاورزی است.

در بخش دیگری از این جلسه بازگشت محصولات کشاورزی صادراتی از روسیه، هند و ازبکستان مورد تجزیه و تحلیل قرار گرفت. به اعتقاد فعالان بخش خصوصی، مشکل اصلی در این ماجرا ناهماهنگی بین متولیان و نبود یکپارچگی لازم در این حوزه است. در این نشست، پیشنهادهای اجرایی نیز مطرح شد؛ ازجمله: افزایش تعداد آزمایشگاه‌های دارای صلاحیت برای کنترل کیفیت بر اساس استانداردهای کشور مبدا، شناسنامه‌دار شدن محصولات کشاورزی برای امکان پیگیری وضعیت آنها، بالا بردن سطح آگاهی کشاورزان، تولیدکنندگان و صادرکنندگان محصولات کشاورزی و تعریف استانداردهای مشخص درباره تولیدات داخلی و صادراتی.

در این جلسه که نمایندگانی از اتاق‌های قزوین، یزد، ساری و رشت نیز حضور داشتند، مدیر دبیرخانه شورای گفت‌وگوی دولت و بخش خصوصی با بیان این مطلب که بازگشت محصولات کشاورزی صادراتی مدتی است مورد توجه قرار گرفته و شاهد گزارش‌هایی در این خصوص هستیم، گفت: سموم باقی‌مانده در این محصولات و غیراستاندارد شدن آنها برای مصرف، عمده‌ترین دلایلی است که تاکنون مطرح شده‌اند. در این بین عدم‌دسترسی به سموم باکیفیت به دلیل تحریم‌ها و شاید گران بودن آنها با توجه به شرایط اقتصادی موجود و برخی موضوعات دیگر نیز عنوان می‌شود.

بر اساس اظهارات محسن عامری، آگاهی از قوانین تجاری کشورهای مقصد صادراتی به عنوان یک راهکار ضروری مطرح است؛ اما نکته مهم، وجود یک سازوکار نظارتی جدی با امکان پیگیری نتایج آن است که این سازوکار تاکنون در ایران به طور جد ایجاد نشده است. رئیس کمیسیون کشاورزی اتاق تعاون نیز در این نشست برای حل مشکلات پیش‌آمده، استفاده از دیپلماسی اقتصادی و رایزنی با کشورهای هدف به منظور آشنایی با مقررات جدید آنها و رجیستر کردن سمومی را که استفاده می‌شود، پیشنهاد داد.

ارسلان قاسمی تاکید کرد: باید صدور گواهی استاندارد را یکپارچه کنیم و متولی مشخصی برای این منظور تعریف شود که این مهم به اصلاح قانون نیاز دارد. وی با بیان این مطلب که لازم است مباحث صادراتی به عهده سازمان توسعه تجارت گذاشته شود، تصریح کرد: وزارت جهادکشاورزی، دانش، شرایط و امکانات لازم برای صادرات را ندارد، بنابراین نمی‌تواند در این حوزه موفق عمل کند. عضو هیات نمایندگان اتاق تهران نیز به مجموعه اقداماتی که از سال ۹۸ در کمیسیون کشاورزی اتاق تهران درباره باقی‌ماندن سموم در محصولات کشاورزی انجام شد، اشاره کرد و گفت: از آن سال تاکنون پیگیر این موضوع بودیم و نتیجه نشست‌های چالشی که در آن زمان داشتیم «سند باقی‌مانده سموم» است؛ هرچند مورد توجه دستگاه‌های متولی قرار نگرفت. در اینجا باید وجود یا فقدان مشکل را

اعلام کنیم. انکار این موضوع، مشکل را برطرف نمی‌کند.

به اعتقاد احمدرضا فرشچیان، باقی‌ماندن سموم در محصولات کشاورزی یک مساله قدیمی است و باید آن را بپذیریم تا بتوانیم حل کنیم. متاسفانه بازارهای هدف محصولات کشاورزی را از دست دادیم و به بازارهای رده سه و چهار رسیدیم. این کشورها هم تا امروز استاندارد نداشتند، از این به بعد آنها هم معیار تعریف می‌کنند و بر اساس آن دست به عمل می‌زنند. بنابراین باید به دنبال راهکار ریشه‌ای باشیم. رئیس هیات‌مدیره انجمن تولیدکنندگان سموم ایران نیز از اهمیت آسیب‌شناسی اتفاقاتی که روی داد سخن گفت و یادآور شد: عوامل زیادی روی باقی ماندن سموم در محصولات کشاورزی دخیل هستند و باید این عوامل را بشناسیم و برای آن راه‌حل ارائه دهیم. مسعود گیل‌آبادی افزود: در این خصوص ترویج چگونگی مصرف انواع سموم باید مدنظر قرار گیرد. شناخت دلایل قدم اول است؛ بعد از آن می‌توان تصمیم‌گیری کرد. عضو کمیسیون کشاورزی اتاق ایران با بیان این مطلب که از ابتدای سال ۹۸ با برگشت کشمش صادراتی به اروپا، بازار این منطقه را از دست دادیم، گفت: انتظار داشتیم خیلی زودتر از این به موضوع ورود می‌کردیم. متاسفانه به دلیل رعایت نکردن اصول، بازارهای صادراتی را از دست دادیم. امروز سموم برای بزرگ‌تر شدن محصول و مشتری‌پسند شدن، استفاده می‌شوند که مشکل‌ساز شده است. سم برای از بین بردن آفت است؛ نه درشت شدن محصول. سعید یوسف‌زادگان، نبود آزمایشگاه حرفه‌ای برای آنالیز دقیق محصول نهایی و شناسنامه نداشتن آنها را مشکل اصلی صادرات محصولات کشاورزی دانست و خواستار حل این مساله شد.

رئیس اتحادیه ملی محصولات کشاورزی ایران هم از مسکوت ماندن قانون درباره آزمایش محصولات کشاورزی قبل از ورود آنها به بازار از سوی آزمایشگاه‌ها سخن گفت و تاکید کرد: گلخانه‌ها شناسنامه دارند و قابل رسیدگی هستند. دلیل برگشت محصولات صادراتی از روسیه استانداردهایی بود که پیش از این از طرف دولت روسیه اعلام شده بود و باید آنها را می‌پذیرفتیم که کوتاهی کردیم؛ اما باید توجه کرد که این دردها مربوط به امروز نیست و با چند اقدام در کوتاه‌مدت حل نمی‌شود. سیدرضا نورانی افزود: امروز به دلیل آماده نبودن زیرساخت‌ها دچار مشکلات صادراتی هستیم و از طرفی نظارت‌ها بر سموم مناسب نیست. به اعتقاد این فعال اقتصادی متولی صادرات در ایران وجود ندارد و برای رفع این نقص جدی باید تمام نهادهای مرتبط با صادرات، یکپارچه شوند.

معاون قرنطینه سازمان حفظ نباتات کشور هم در این نشست از روند مذاکرات با طرف ازبکستان به دلیل بالا بودن میزان خاکی که همراه سیب‌زمینی به این کشور صادر شده است، سخن گفت و از حل این موضوع تا امروز خبر داد. بر اساس اظهارات مهدی قائمیان، تاکنون با توجه به توافق‌هایی که صورت گرفته، با مشکلی مواجه نشده‌ایم. او اظهار کرد: صادرات سیب‌زمینی به ازبکستان نباید با حجم بالای خاک صورت بگیرد و این موضوع باید رعایت شود.

این مقام مسوول درباره فلفل‌دلمه‌هایی که از روسیه برگشت، با تاکید بر این مطلب که اجباری به اعلام سموم ثبت‌شده به دیگر کشورها نداریم، ادامه داد: روسیه هم سموم خود را به هیچ کشوری اعلام نمی‌کند؛ فقط آنها را در سامانه ثبت می‌کند. باید توافق‌نامه‌ای را با روسیه منعقد می‌کردیم که انجام نشده است و مشکل از آنجا شروع شد.قائمیان درباره برگشت کیوی ایران از هند نیز اظهار کرد: هند هم نامه‌ای فرستاد که محصول کیوی صادرشده شپشک دارد؛ در حالی که موضوع به صادرات مجدد کیوی ایران از امارات به هند مربوط می‌شود، چون امارات به این گواهی حساس نیست، بنابراین کیوی با شپشک به این کشور صادر شد و سپس به بازار هند رفت که در نهایت برگشت خورد.معاون سازمان حفظ نباتات کشور، شناسنامه‌دار نبودن محصولات کشاورزی را به عنوان مشکل جدی مطرح کرد و از اجرایی شدن این موضوع مهم تا ابتدای هفته آینده بر اساس برنامه‌ریزی‌های انجام‌شده در وزارت جهادکشاورزی خبر داد و گفت: محل تولید هر محصولی باید به کشور هدف اعلام شود تا از این طریق در صورت بروز هر مشکلی، کل صادرات برگشت نخورد و فقط تولیدکننده یا راننده‌ای که در روند کار خود دچار خطا شده است، ممنوع‌الکار با کشور هدف شود. پس در گام نخست باید کل افرادی که در بستر تولید فعال هستند، شناسه داشته باشند. کارشناس سازمان غذادارو نیز گفت: چون محصولات قابل ردیابی نیستند کار ارزیابی بسیار سخت شده است. سولماز چوبکی ادامه داد: در حال حاضر گواهی انطباق بر اساس نوع سموم و... اعطا می‌شود و این گواهی با گواهی سلامت متفاوت است؛ چون گواهی سلامت تعداد بیشتری از شاخص‌ها را دربرمی‌گیرد. قابلیت پیگیری این گواهی را نیز مدنظر قرار دادیم و در تلاش هستیم سامانه‌ای در این خصوص طراحی کنیم.کارشناس سازمان ملی استاندارد نیز در این نشست اظهار کرد: سازمان استاندارد تنها درباره شش محصول کشاورزی از جمله پسته، کشمش، زعفران، زیره، خرما و برگه زردآلو گواهی انطباق صادر می‌کند. مهدیه یوزباشی افزود: این کار از سوی آزمایشگاه‌هایی که تایید صلاحیت شده‌اند، انجام می‌شود.رئیس مرکز مطالعات راهبردی کشاورزی و آب هم به ظرفیت‌های بالای کشور در صادرات محصولات کشاورزی اشاره کرد و گفت: به‌رغم این ظرفیت، متاسفانه شاهد رکود صادرات در این بخش هستیم. شاید طبق برنامه‌های تعریف‌شده قرار باشد سهم ایران را در سفره مردم کشورهای اروپایی از یک‌درصد امروز، بالاتر ببریم؛ اما با سیاست‌های امروز تحقق چنین هدفی موثر نیست.محمدرضا شریعتمدار، نگاهی به روند واردات سموم به ایران طی دهه‌های گذشته داشت و تاکید کرد: از سال ۱۳۶۲ واردات سموم، دولتی شد. از اینجا از سموم کیفی به غیرکیفی سوق پیدا کردیم. برای دولتی نشدن واردات سم خیلی تلاش کردیم و استدلال‌های لازم را هم مطرح کردیم و از ۷۴ تلاش‌ها شروع شد و سال ۸۱ واردات سم آزاد شد. سم تکنولوژی است، نه کالا؛ پس باید به کیفیت آن توجه شود.بر اساس اظهارات رئیس مرکز مطالعات راهبردی کشاورزی و آب، بخشی از سمومی که امروز استفاده می‌شود، پرخطر است. البته در راستای متعادل‌سازی آنها قدم‌هایی برداشته شده است؛ اما هنوز به هدف نهایی نرسیده‌ایم.او پیشنهاد داد، اصلاحاتی که در این نشست مطرح شد، اجرایی شود. شاید اصلاحات کوچکی باشند؛ اما اثرگذاری زیادی دارند. صادرکنندگان هم برای جلب رضایت مشتری خود باید کار کنند.با توجه به دیدگاه‌هایی که در نشست کمیته تخصصی شورای گفت‌وگو تشریح شد، عامری ضمن توجه به چندوجهی بودن این موضوع و اینکه چند دستگاه مختلف دخیل هستند، از ضرورت تقسیم‌بندی اقداماتی که باید انجام شود، سخن گفت و تاکید کرد: اتاق تهران به عنوان متولی و هماهنگ‌کننده وارد شود و کمیته‌ای را با حضور نمایندگان دستگاه‌های مربوط تشکیل دهد و طی نشست‌هایی برای هر اقدام مشخص، دستگاه متولی را تعیین کند و زمان‌بندی برای اجرای برنامه درنظر بگیرد و دستگاه ناظر را نیز معرفی کند.

هجوم پوشاک ترک قاچاق به بازار ایران

نایب رئیس اتحادیه تولید و صادرات نساجی و پوشاک با تاکید بر اینکه تولیدکننده امروز نمی تواند با پوشاک قاچاق ترک و سایر کشورها رقابت کند، گفت: نمی‌دانیم چرا دولت هیچ اقدامی برای مدیریت اوضاع انجام نمی‌دهد.

بهرام شهریاری با اعلام اینکه متاسفانه کاهش قیمت لیر باعث شده شاهد افزایش حجم قابل توجهی از پوشاک و پارچه‌های ترک به بازار باشیم، گفت: در حال حاضر به صورت پیله‌وری و روش‌های دیگر حجم زیادی از پارچه و پوشاک وارد کشور می‌شود که این موضوع برای تولیدکنندگان داخلی نگران کننده است.

وی با بیان اینکه ما پیش از این نیازی به واردات پارچه‌های حلقوی نداشتیم، گفت: برخی از واحدهای تولیدی پوشاک برای مدیریت قیمت تمام شده اقدام به واردات پارچه‌های حلقوی می کنند که این موضوع خود به واحدهای تولیدی پارچه داخلی آسیب وارد کرده است.

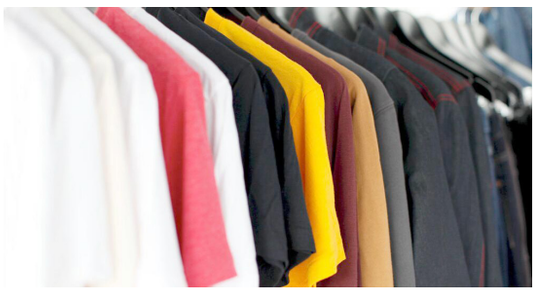

نایب رئیس اتحادیه تولید و صادرات نساجی و پوشاک با تاکید بر اینکه تولیدکننده امروز نمی‌تواند با پوشاک قاچاق ترک و سایر کشورها رقابت کند، تصریح کرد: قیمت تمام شده آنها بسیار ارزان‌تر از پوشاک داخلی است از آن طرف تولیدکننده داخلی در تامین مواد اولیه نیز با چالش‌های بسیاری روبروست اما نمی‌دانیم چرا دولت هیچ اقدامی برای مدیریت اوضاع انجام نمی‌دهد.

شهریاری اضافه کرد: در یک مقطعی بحث برخورد با پوشاک قاچاق و برندهای فاقد اصالت در کشور انجام شد اما این موضوع مقطعی بود و امروز شرایط بازار نشان می‌دهد برخورد زیادی با فروش و حضور برندهای فاقد اصالت صورت نمی‌گیرد.

وی با تاکید براینکه واحدهای تولیدی نخ مورد نیاز خود را به سختی وارد می‌کنند، تصریح کرد: با افزایش حجم قاچاق؛ تولیدکنندگان نگران بازار شب عید هستند و دولت باید برای حمایت از واحدهای تولیدی این بخش سیاست لازم را به کار گیرد در غیر این صورت واحدها مجبور به تعطیلی خواهند شد.

بنزین ناخالصی دارد؟

سوخت توزیعی در جایگاه‌های کل کشور در چهار مرحله پس از تولید، در پالایشگاه‌ها، مخازن، هنگام تحویل خط و مخزن جایگاه‌ها، کنترل می‌شود.مدیر تأمین و توزیع شرکت ملی پخش فرآورده‌های نفتی گفت: اخبار رسانه‌ها درباره مطابق نبودن بنزین توزیعی در سطح شهر تهران با استانداردهای یورو ۴ به‌دلیل مخلوط شدن با دیگر فرآورده‌ها در تانکرهای نفتکش، صحیح نیست، زیرا سیستم توزیع سوخت در کشور کاملاً مکانیزه است و فرآورده‌های مختلف در انبارهای نفت، کاملاً مجزا توزیع و بارگیری می‌شوند.به گفته سالاری‌نسب، هر نفتکش کارت حمل مخصوص خود را دارد که نوع فرآورده توزیعی در آن قید شده و برای مثال، نفتکشی که نفت‌کوره حمل می‌کند، سیستم به او اجازه حمل فرآورده دیگری را نخواهد داد. در موارد استثنا نیز، باید کاملاً مخزن و تانکر نفتکش شست‌وشو و دوباره کنترل شود تا بتواند فرآورده جدید را بارگیری کند.او، بنزین و گازوئیل تولیدی در سطح کلانشهرها و حوزه تهران را دارای استاندارد یورو ۴ دانست.

اسدالله قلیزاده رئیس انجمن صنفی صاحبان اماکن فروش و عرضه فرآورده‌های نفتی، از اعلام کردن غیراستاندارد بودن بنزین به دادستانی کشور خبر داده بود و غلامرضا شریعتی رئیس سابق سازمان استاندارد نیز گفته بود: تحلیل ما در سال ۹۹ نشان می‌دهد کیفیت بنزین در کشور بهبود پیدا کرده اما هنوز در برخی شاخص‌ها فاصله دارد.

روزنامه ایده روز
روزنامه اقتصادی اجتماعی
سراسری صبح ایران
ایده روز
شنبه ۱۴۰۰/۱۱/۰۲
شماره : ۱۲۹۳

زنگ خطر تداوم تورم در دولت رئیسی

زهرا جعفری - ایده روز | آخرین آمار تسهیلات اعطایی توسط بانک مرکزی نشان می‌دهد حدود ۶۶ درصد تسهیلات در راستای سرمایه گردش بوده و از کل وام‌های داده شده در نه ماهه ۱۴۰۰ تنها پنج درصد به بخش مسکن اعطا شده است. این شواهد در کنار نگرانی از انحراف برخی بانک‌ها از اعطای سودهای متعارف، افزایش استقراض بانک‌ها از بانک مرکزی در مهر و آبان و نیز تاکید زیاده از حد دولت بر اجرای طرح‌هایی مثل مسکن ملی نشان می‌دهد نگران از ماندگاری رشد نقدینگی در ارقام بالا همچنان وجود دارد و جدی است.

بورسان: امروز بانک مرکزی آمار تسهیلات پرداختی بانک‌ها طی ۹ ماهه ابتدایی سال ۱۴۰۰ به بخش‌های مختلف اقتصادی را منتشر کرد که حاکی از رشد حدودا ۶۰درصدی تسهیلات بانکی نسبت به مدت مشابه سال گذشته بوده است. این آمار نکات جالب توجهی دارد که اگر در کنار نشانه‌های مهمی که در روزهای اخیر منتشر شده قرار گیرد نشان می‌دهد هنوز زنگ خطر عدم کنترل تورم در اقتصاد ایران را به صدا در می‌آورد.

چرا افزایش وام‌دهی بانک‌ها لزوما خبر خوبی نیست؟

می‌دانیم ترازنامه بانک دو قسمت دارد که بخشی دارایی‌ها است و بخشی بدهی‌ها که در سمت دارایی‌ها مهم‌ترین جزء آن وام‌هایی است که به افراد می‌دهند و در بخش بدهی‌ها نیز مهم‌ترین بدهی شبکه بانکی سپرده‌هایی است که از افراد جذب می‌کنند. در مورد اینکه بانک‌ها ابتدا سپرده جذب می‌کنند بعد وام می‌دهند یا برعکس همچنان بحث وجود دارد؛ آما آنچه اهمیت دارد در اقتصاد ایران رشد هر دو طرف این ترازنامه به صورت کلی همبستگی زیادی با رشد نقدینگی دارد و به همین دلیل بانک مرکزی حدود دو سال است که رشد ماهانه ترازنامه بانک‌ها را حدود دو درصد در ماه (به صورت دقیق ۲۴ درصد رشد در سال) مجاز دانسته است که عمدتا به سمت بدهی‌ها یعنی جذب سپرده مرتبط دانسته می‌شود.

اما واقعیت آن است که به دلیل آنکه بانک‌ها عموما بدون افزایش سرمایه امکان افزایش تسهیلات را پیدا کرده‌اند، طبعا یا باید طرف بدهی‌ها (سپرده‌ها) رشد کرده باشد یا اینکه از حجم مطالبات غیر جاری (وام‌هایی که داده‌اند و امکان برگرداندن یا نقد کردن آن را ندارند) کاسته شده باشد که در شرایط فعلی عموما حالت اول اتفاق افتاده و این مساله تقریبا به معنای تداوم رشد نقدینگی در آینده است که بانک مرکزی نیز در همین گزارش نسبت به آن موضع گرفته است.

نگرانی از تورم در زبان سیاست‌گذار پولی

بانک مرکزی در این اطلاعیه گفته است که: «ضروری است به افزایش توان مالی بانک‌ها از طریق افزایش سرمایه و بهبود کفایت سرمایه بانک‌ها، کاهش تسهیلات غیرجاری و بازگرداندن آنها به مسیر صحیح اعتباردهی بانک‌ها، افزایش بهره‌وری بانک‌ها در تامین سرمایه در گردش تولیدی، پرهیز از فشارهای مضاعف بر دارایی بانک‌ها و ترغیب بنگاه‌های تولیدی به سمت بازار سرمایه به عنوان یک ابزار مهم در تامین مالی طرح‌های اقتصادی (ایجادی) توجه ویژه‌ای کرد» چرا که « همواره مراقب قدرت گرفتن پتانسیل تورمی ناشی از فشار تقاضای کل در اقتصاد نیز بود ». و عملا اخطاری است به اینکه در صورت ادامه وضعیت موجود همچنان باید نگران افزایش تورم باشیم. اما این گزارش نکات جالب توجه دیگری نیز دارد.

چگونه فیل (طرح ملی مسکن) را سوار پراید کنیم؟

همانطور که در شکل زیر مشاهده می‌کنیم، در نه ماهه اول ۱۴۰۰ از حدود دو هزار میلیارد تومان (همت) تسهیلات اعطایی توسط شبکه بانکی، ۶۱۱ همت آن به بخش صنعت و معدن اختصاص یافته و ۸۴۴ همت آن به بخش خدمات و پس از آن به ترتیب بخش بازرگانی، کشاورزی و مسکن و ساختمان است. نکته جالب توجه آن است که طبق این ارقام تنها پنج درصد از کل تسهیلات به بخش مسکن داده شده و به همین دلیل تاکید دولت بر افزایش سهم وام‌های بانکی به ۲۰ درصد و تخصیص حدود ۳۶۰ همت تنها برای تامین مالی طرح مسکن ملی عملا معادل آن است که برای حمل یک فیل از خودروی پراید استفاده کنیم. اما این تناقض ابعاد دیگری نیز دارد.

سهم اندک خانوار از وام‌های بانکی

شکل زیر تسهیلات بانکی را به تفکیک هدف پرداخت در ۹ ماهه اول ۱۴۰۰ نشان می‌دهد که به صورت واضحی عمده واهای اعطایی در سال ۱۴۰۰ در راستای تامین سرمایه در گردش بنگاه‌ها بوده است. در واقع این نمودار نشان می‌دهد عمده کارکرد بانک‌ها برای بخش بنگاه بوده و بخش خانوار تنها سهم ده درصدی داشته‌اند که عملا به معنای آن است که خانوارهای ایران در مساله هموار سازی مصرف به وسیله اخذ اعتبار دچار مساله خواهند بود. به علاوه، ماهیت تامین سرمایه در گردش آن است که بنگاه باید طی مدت زمان کمی این منابع را بازپس دهد که شکننده بودن ساختار بانکی ایران برای اعطای وام‌های بلند را نشان می‌دهد. مساله‌ای که باز هم اشتباه بودن طرح ایجاد یک میلیون مسکن در سال را نشان می‌دهد و از زاویه دیگری آن را غیر ممکن می‌داند مگر به قیمت رکود (ارائه تسهیلات سایر بخش‌ها به طرح مذکور) یا تورم (افزایش پایه پولی برای تامین مالی طرح مسکن). در واقع همین پافشاری دولت بر طرح‌های هزینه‌زایی همچون طرح مذکور باعث شده که نشانه‌های بیشتری برای نگرانی تورم دیده شود.

نگرانی از افزایش تورم در شرایط سلطه مالی دولت

در واقع اگر قبول کنیم دولت رئیسی در خصوص لایحه بودجه ۱۴۰۱ تا حدی به سمت کنترل مصارف رفته است، اما هنوز شواهدی برای نگرانی از تداوم سلطه مالی و فشار بر شبکه بانکی وجود دارد. اولین نگرانی در خصوص ارائه سودهای غیر متعارف توسط برخی بانک‌ها است که نشان می‌دهد فشار نقدینگی به این بانک‌ها زیاد بوده است. نشانه دوم سخنان رئیس سابق بانک مرکزی است که تاکید کرده عملا عملیات بازار باز به عاملی برای غلتاندن اضافه برداشت بانک‌ها تبدیل شده است. نشانه سوم نیز در آمارهای پولی مهر و آبان بود که پیشران اصلی رشد پایه پولی را افزایش بدهی بانک‌ها به بانک مرکزی دانسته و به صورت کلی می‌دانیم که اضافه برداشت بانک‌ها از بانک مرکزی با فشارهای بودجه‌ای دولت شدیدتر شد است .

سوء استفاده از اشتغال پاره وقت زنان

زنان نیمی از جوامع را تشکیل می‌دهند. در عصر حاضر سطح تحصیلات و آگاهی زنان، بسیار بالاتر رفته و به تناسب توسعه و پیشرفت فرهنگی کشورهای مختلف، زنان از سطوح متفاوت آگاهی و دانایی برخوردار شده‌اند. تحصیلات تکمیلی و دانشگاهی، بستر مناسب برای اشتغال بیشتر زنان را فراهم نموده است. اشتغال زنان کمک شایان توجهی را به پیشرفت اقتصادی کشورهای در حال توسعه می‌نماید. همچنین تجربهٔ تاریخی اشتغال زنان در پست‌های مدیریتی و اداری، نمایانگر صداقت و سلامت و وجدان کاری بالای زنان می‌باشد. از سوی دیگر یکی از مهم‌ترین فعالیت‌های زنان در حوزهٔ خانواده‌داری می‌باشد. یک زن به‌عنوان همسر و مادر، نقش مهمی در حفظ آرامش کانون گرم خانواده دارد. زن شاغل، با مدیریتی درخشان، باید بین کار بیرون منزل و انجام بهینه نقش همسر یا مادر به‌عنوان مدیر داخلی خانه و خانواده تعامل و تعادلی قابل قبول برقرار نماید.تداخل بین اشتغال زنان و نقش خانواده‌داری ایشان ضرورت‌های غیرقابل انکاری را می‌طلبد تا زن دانا و مدبّر و کارآمد بتواند از عهدهٔ هر دو توانمندی خود به بهترین صورت ممکن (وجه احسن) برآید.

با اشتغال زنان بخصوص در کشورهای در حال توسعه درصد بسیار بالایی از کودکان کمتر از گرسنگی آسیب می‌بینند، ولی حضور بانشاط مادر خانواده، بر تربیت صحیح کودکان تأثیر مستقیم و فراوانی دارد.

ممکن است با اشتغال مادر خانواده، کودکان از آسیب گرسنگی کمتر رنج ببرند، ولی در درازمدت با وجود کودکانی نابهنجار یا بی‌سواد و کم‌سواد یا بیمار و مجرم، آسیب‌های جبران‌ناپذیری به جوامع انسانی و نهایتاً برنامه توسعهٔ اقتصادی جوامع وارد می‌شود.حضور زن در خانه و مدیریت داخلی خانواده و همچنین حضور در اجتماع و مشاغل اجتماعی، دو نقش غیرقابل انکار و بسیارخطیر برای زنان جامعه است.این دو نقش و هدف در تقابل با یکدیگر هستند. حضور بیشتر زنان در مشاغل اجتماعی از میزان حضور مؤثر و بیشتر آنان در محیط خانه و رسیدگی به خانواده می‌کاهد. و از سوی دیگر حضور بیشتر و مؤثرتر زنان در خانه، فرصت چندانی برای اشتغال بیرون از منزل برای آنان باقی نمی‌گذارد. نمی‌توان از هر دوی این اهداف چشم‌پوشی کرد.به نظر می‌رسد راه حل میانه‌ای برای تعادل بین این دو هدف وجود داشته باشد. راه میان‌بری که همزمان با اشتغال زنان، لطمه‌ای به حضور مؤثر این مدیران لایق در منزل وارد نشود و ترکیب مناسب این دو هدف با اشتغال نیمه‌وقت رسمی و قانونی، بانوان تحقق می‌یابد.راه حل ارائه قوانین رسمی و مدوّن که به اندازهٔ

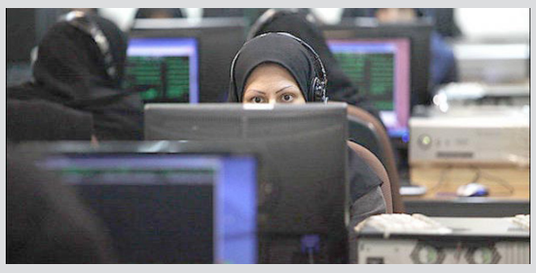

کافی لازم و ضامن امنیت و آرامش خاطر زنان شاغل باشد، در زمینهٔ اشتغال نیمه‌وقت بانوان می‌باشد.در طرح اشتغال نیمه‌وقت رسمی، ضمن بکارگیری از استعدادها و قابلیت‌ها و توانمندی‌های زنان جامعه، بخصوص قشر تحصیلکرده که بیشتر احساس نیاز به اشتغال بیرون از منزل دارند، به نقش خانواده‌داری ایشان خدشه و صدمهٔ زیادی وارد نشده و زنان شاغل در این طرح می‌تواند با آرامش خاطر و فرصت بیشتری به مدیریت منزل بپردازند.

در اشتغال نیمه‌وقت رسمی و قانونی بانوان، فرصت‌های شغلی بیشتری برای زنان فراهم می‌شود، با توجه به آمار بالای ورود دختران به دانشگاه‌ها و سطح بالای تحصیلات تکمیلی زنان با اشتغال تمام وقت آنان، فرصت‌های شغلی محدود جامعه، اشغال شده و تعداد بسیار زیادی از زنان تحصیلکرده از بیکاری رنج می‌برند و استعدادهای خویش را هدر رفته می‌یابند. با توجه به تعریفی از قانون کار که (هر فرد اگر حتی یک روز در بیرون از منزل اشتغال به شغل اداری یا دولتی دارد، شاغل محسوب می‌شود) می‌توان با طرح و اجرای قانون اشتغال نیمه وقت بانوان، از حداکثر تعداد زنان و دختران جامعه بخصوص قشر دانشگاه رفته، در مشاغل اداری و دولتی و شرکت ها، استفاده نمود.

با توجه به کم و محدود بودن ساعت حضور زنان در طرح اشتغال نیمه‌وقت رسمی، شادابی و نشاط زنان، به‌دلیل عدم خستگی وافر جسمی و روحی بر اثر ساعات کاری طاقت فرسا و آرامش خاطر بسیار، تأمین می‌گردد.

کانون گرم خانواده که زیربنای سلامت جامعه به‌حساب می‌آید، از سلامت خانواده‌ها تأمین می‌شود و با حضور بیشتر زن در خانواده، این نهاد گرم تر ، سالم‌تر و آرام‌تر می‌شود. اگر طرح اشتغال نیمه‌وقت زنان، به‌طور رسمی و قانونی، با لحاظ نمودن حق بیمه و بازنشستگی متناسب با ساعات کاری شاغلان، در نظر گرفته شود، انتظار می‌رود بهره وری نیروی کار زنان شاغل در کشور افزایش یابد.با عملی شدن و تحقق طرح اشتغال نیمه‌وقت قانونی بانوان، امکان مطالعه زنان و مادران سرزمینمان فراهم شده و آنان در تربیت کودکان و نسل آینده سهم مؤثرتری خواهند داشت.البته در این طرح مزایای بازنشستگی و بیمه کمتر از اشتغال تمام وقت بانوان خواهد بود ولی بهره‌وری بالای اقتصادی و سطح تربیت انسان‌های وارسته و آرام از لحاظ شخصیتی، نهایتاً به نفع جامعه خواهد بود.به نظر می‌رسد این طرح، برای برخی از مشاغل پرتقاضا در جامعه یا پست‌های حساس، قابل اجرا و عملی نباشد. میزان احتیاج وافر زنان جامعه به پزشکان متخصص زن اجتناب‌ناپذیر می‌باشد. تربیت و آموزش دبیران فرهیخته بانو برای مدارس دخترانه، امری ضروری است و تربیت این دبیران به عهده جامعه می‌باشد. این ضرورت را جامعه و نیازمندی های آن و تبعاً میزان تقاضای مردم اعلام می‌دارد و تمام وقت بودن این مشاغل منافاتی با نیمه‌وقت بودن مشاغل دیگر برای بانوان ندارد.با توجه به تعداد دختران تحصیلکرده به نظر می‌رسد زمینه اشتغال نیمه وقت برای پرستاران و معلمین خانم بیشتر فراهم باشد که علاوه بر اینکه زمینه فرصت برابر برای تعداد افراد بیشتری فراهم می‌شود، می‌تواند موجب افزایش بهره‌وری نیروی کار و از طرفی رسیدگی به امور منزل هم باشد.تنظیم قانون اشتغال نیمه وقت برای زنان می‌تواند آثار زیر را در جامعه به‌دنبال داشته باشد:

-کاهش نرخ بیکاری در زنان بدون اینکه در اشتغال مردان تأثیر منفی بگذارد.

- ایجاد فرصت برابر برای زنان بیشتر جهت دسترسی به بازار کار.
- توزیع مناسب تر درآمد و کاهش نابرابری.
- افزایش قابل توجه بهره‌وری نیروی کار زنان در ایران.
- کاهش ناهنجاری‌های اجتماعی.
- فرصت بیشتر زنان در منزل و ایجاد آرامش و زمینه تربیت مناسب تر فرزندان.
- کاهش اشتغال غیررسمی زنان (برخی مشاغل مثل منشی پزشکان فقط ساعت محدودی سر کار می‌روند و لذا پزشکان نمی‌توانند طبق قانون کار حقوق کامل پرداخت کنند و این مسأله باعث می‌شود از تنظیم قرارداد استخدام پرهیز کنند.)

اختلاف دولت و مجلس برای حذف دلار ۴۲۰۰ تومانی

با شروع کار دولت جدید اعلام شد که دلار ۴۲۰۰ تومانی به زودی حذف می‌شود و حتی قسمت‌های زیادی از بودجه سال آینده بدون این ارز نوشته شد. حالا دولت و مجلس بر سر حذف این دلار با چالش‌هعای بزرگی روبرو شدند و پیامد اصلی حذف آن را افزایش قیمت‌ها می‌دانند.

سید کاظم دلخوشبا بیان این که اعضای کمیسیون تلفیق درخصوص حذف ارز ترجیحی هنوز اختلاف دارند گفت: حذف ارز ۴۲۰۰ تومانی می‌تواند اثر مستقیم بر افزایش قیمت‌ها داشته باشد.سید کاظم دلخوش، عضو کمیسیون تلفیق بودجه ۱۴۰۱ با حضور در برنامه «تیتر امشب» گفت: دولت موظف است لایحه بودجه سالانه کل کشور را حداکثر تا ۱۵ آذر هر سال به مجلس تقدیم کند و سپس با تشکیل کمیسیون تلفیق مجلس شورای اسلامی لایحه پیشنهادی دولت مورد بررسی قرار می‌گیرد.وی با بیان اینکه درحال‌حاضر کمیسیون تلفیق در دو شیفت بررسی لایحه پیشنهادی دولت را آغاز کرده است، تصریح کرد: اعضای کمیسیون تلفیق بودجه ۱۴۰۱ درخصوص تبصره یک بند الف (حذف ارز ترجیحی) نظرات متفاوتی داشتند و نتوانستند به نقطه نظر مشترکی برسند به همین دلیل بررسی این تبصره به زمان دیگری موکول شد.

نظر مخالفان در مورد حذف دلار ۴۲۰۰ تومانی چیست؟

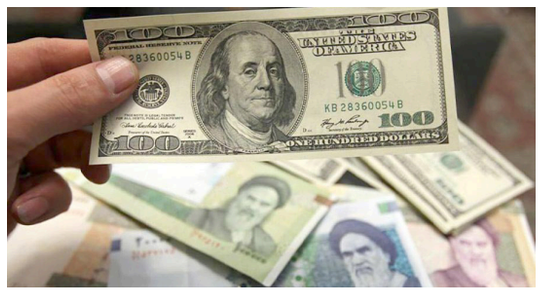

عضو کمیسیون تلفیق بودجه ۱۴۰۱ افزود: مخالفان معتقدند با حذف ارز ترجیحی و رفتن به سمت ارز ۲۳ هزار تومانی، در صورتی که برنامه نداشته باشیم قطعا جامعه دچار مشکلاتی می‌شود، همچنین موافقان ضمن موافقت با ارز ترجیحی دغدغه‌هایی داشتند و موافقت‌شان مشروط بود. از سوی دیگر حذف ارز ۴۲۰۰ تومانی می‌تواند اثر مستقیم بر افزایش قیمت‌ها داشته باشد.

وی افزود: گران شدن یک کالا تأثیر مستقیم بر قیمت سایر کالاها دارد و قطعا قیمت دارو، نان و کالاهای ضروری افزایش می‌یابد.عضو کمیسیون تلفیق بودجه ۱۴۰۱ گفت: حذف پلکانی ارز ۴۲۰۰ تومانی شوک کمتری به بازار وارد می‌کند.دلخوش بیان کرد: دولت باید اقدامات جبرانی برای کنترل و تنظیم قیمت‌ها پس از حذف ارز ۴۲۰۰ تومانی داشته باشد.در ادامه محسن زنگنه، عضو کمیسیون برنامه و بودجه مجلس شورای اسلامی دیگر مهمان برنامه گفت: اصرار دولت به اجرای مصوبه قبلی مبنی بر حذف ارز ترجیحی و پرداخت مبلغ ۱۰۰ تا ۱۷۰ هزار میلیارد تومان به عنوان یارانه به مردم است.

پیامدهای دلار ۴۲۰۰ تومانی در اقتصاد ایران چیست؟

وی بیان کرد: پرداخت ارز ۴۲۰۰ تومانی، نظام تولید کشور را دچار اختلال کرده و قاچاق افزایش یافته است. نخستین دلیل موافقت ما با حذف ارز ترجیحی، اختلال در نظام توزیع است.زنگنه افزود: ما در نظارت بر یک حلقه ضعیف هستیم، اما می‌خواهیم بر ۲۰ حلقه نظارت داشته باشیم! مورد داشتیم که به اسم واردات جو با کیفیت درجه یک ارز ۴۲۰۰ گرفته شده، اما به دلیل نبود نظارت جو درجه ۳ وارد شده است.عضو کمیسیون برنامه و بودجه مجلس گفت: مورد جالب‌تر اینکه قبل ارز ۴۲۰۰ تومانی از یکی از نهاده‌های دامی ۷ میلیون تن واردات داشتیم، اما پس از ارز ۴۲۰۰ تومانی و کاهش تعداد دام‌ها و مرغداری‌ها ۹ میلیون تن وارد می‌شود.

لیست خانه‌های خالی منتشر شد/ اعلام زمان پرداخت مالیات

در حالیکه قانون مالیات‌های خانه خالی از زمان تصویب در آذرماه سال گذشته تاکنون در پیچ و تاب اجرا قرار داشت و وزارت راه و شهرسازی براساس آخرین رایزنی‌ها باید تا اواخر این ماه لیسن نهایی اطلاعات خانه‌های خالی را در اختیار سازمان مالیاتی قرار می‌داد ، تازه‌ترین اعلام سازمان امور مالیاتی حاکی از آن است که لیست مورد نظر منتشر و تمامی مالکان واحدهای مسکونی می‌توانند جهت مشاهده وضعیت مشمولیت واحد یا واحدهای مسکونی خود و اطلاع از میزان مالیات متعلقه و پرداخت آن اقدام کنند.در اطلاعیه‌ای سازمان امور مالیاتی آمده است: بر اساس اطلاعات دریافتی از وزارت راه و شهرسازی (سامانه ملی املاک و اسکان کشور موضوع تبصره ۷ ماده ۱۶۹ مکرر قانون مالیات‌های مستقیم) نسبت به محاسبه مالیات واحدهای مسکونی خالی موضوع ماده ۵۴ مکرر قانون مالیات‌های مستقیم مصوب ۳۱/۴/۱۳۹۴ اقدام کرده و نتایج حاصل از آن در درگاه الکترونیکی سازمان منتشر کرده است.کلیه مالکان واحدهای مسکونی می‌توانند جهت مشاهده وضعیت مشمولیت واحد یا واحدهای مسکونی خود و اطلاع از میزان مالیات متعلقه و پرداخت آن، به درگاه ملی خدمات الکترونیک سازمان امور مالیاتی کشور به نشانی MY.TAX.GOV.IR مراجعه کنند.حسب مقررات جزء ۲ بند ط تبصره ۶ ماده واحده قانون بودجه سال ۱۴۰۰ کل کشور، مهلت پرداخت این مالیات تا پایان بهمن ماه سال جاری (۳۰/۱۱/۱۴۰۰) تعیین شده ودر صورت عدم پرداخت مالیات تعیین شده در مهلت مقرر، نسبت به صدور برگ مطالبه اقدام خواهد شد. ابلاغ اوراق مطالبه مالیات، اعتراض به آن و مراحل دادرسی مالیاتی تابع مقررات قانون مالیات‌های مستقیم مصوب ۳۱/۴/۱۳۹۴ است.

استخدام نخبگان موفق به کسب مدال در «مسابقات مهارت شانگهای»

وزیر تعاون، کار و رفاه اجتماعی از استخدام تمام نخبگان مهارتی شرکت‌کننده در مسابقات مهارت ۱۴۰۱ شانگهای چین که موفق به کسب مدال شوند، خبر داد و گفت: در پنج ماه گذشته حدود ۳ هزار مجوز تأسیس آموزشگاه آزاد فنی و حرفه‌ای به‌صورت الکترونیکی صادر شده است.به گزارش روابط عمومی وزارت تعاون، کار و رفاه اجتماعی، حجت‌الله عبدالملکی در اختتامیه نوزدهمین مسابقات ملی مهارت از دو خبر خوش برای نخبگان مهارتی مسابقات جهانی مهارت خبر داد و گفت: غیر از جوایز متعارفی که در نظر گرفته شده این خبر را اعلام می‌کنیم که هر یک از شرکت‌کنندگان مسابقات شانگهای چین که موفق به کسب مدال شوند، در صورت تمایل به‌عنوان مربی فنی و حرفه‌ای استخدام و شاغل می‌شوند، هر شرکت‌کننده‌ای که به مدال طلا نیز نائل شود یک دستگاه خودروی سمند به وی اهدا خواهد شد. وی اظهار کرد: امروز در سطح اقتصاد، مخصوصاً اقتصاد خانواده و اقتصاد ملی، مهارت نقش مؤثری دارد و اشتغال به‌شدت وابسته به عنصر مهارت است. عبدالملکی تأکید کرد: در دولت سیزدهم به مسأله اشتغال و تولید توجه شده و الگو و چهارچوب ما برای ایجاد اشتغال، زیست بوم ملی اشتغال است که در اولین جلسه شورای عالی اشتغال در دولت سیزدهم رونمایی شد. وی خاطرنشان کرد: در این زیست بوم ۷۱ دستگاه در کنار هم قرار دارند تا اهداف اشتغال را محقق کنند.

آمادگی همکاری بین‌المللی برای ارتقای فناوری ساخت در نهضت ملی مسکن وجود دارد

معاون مسکن و ساختمان وزیر راه و شهرسازی گفت: امکان همکاری بین‌المللی با هر کشوری که زمینه فعالیت ساختمانی و ارتقای فناوری ساخت و ساز در نهضت ملی مسکن را داشته باشد، وجود دارد.

به گزارش ایرنا، محمود محمودزاده درباره اعلام آمادگی بلژیکی‌ها برای مشارکت در طرح جهش مسکن گفت: تاکنون معاونت مسکن مذاکرات مستقیم با بلژیک نداشته است، اما با هدف ورود فناوری ساخت و کمک به ارتقای فنی حوزه ساختمان این آمادگی وجود دارد. وی گفت: در طرح نهضت ملی مسکن زمینه همکاری مشترک با هر کشوری که امکان فعالیت ساختمانی داشته باشد و منجر به افزایش کیفیت در صنعت ساختمان ایران شود، وجود دارد و همکاری بین‌المللی قابلیت بررسی خواهد داشت. معاون مسکن و ساختمان وزیر راه و شهرسازی بیان داشت: در عین حال ساخت نهضت ملی مسکن متوقف نشده و ساخت و سازها و پروژه‌ها فعال است و اگر در این مسیر به جمع‌بندی با کشوری برای انتقال فناوری و ارتقای ساخت و ساز برسیم، وارد طرح خواهند شد.

لغو «کف معین» برای قیمت بلیت هواپیما

سخنگوی سازمان هواپیمایی کشوری با بیان اینکه قیمت بلیت هواپیما کف ندارد، گفت: ابلاغ اخیر انجمن شرکت‌های هواپیمایی در خصوص تعیین کف نرخ بلیت هواپیماها لغو شد.به گزارش خبرگزاری صدا و سیما، میراکبر رضوی با بیان اینکه انجمن شرکت‌های هواپیمایی با ابلاغ بخشنامه‌ای به شرکت‌های هواپیمایی در هفته‌های اخیر با تعیین کف نرخی، حداقل قیمت فروش بلیت در پروازهای داخلی را ۶۰۰ هزار تومان اعلام کرد، افزود: با توجه به مغایرت این ابلاغ با آخرین مصوبه شورای عالی هواپیمایی کشوری مبنی بر حذف کف نرخی از قیمت بلیت هواپیما، سازمان هواپیمایی کشوری موضوع فوق را پیگیری کرد.وی گفت: به‌دنبال این پیگیری، انجمن شرکت‌های هواپیمایی با ارسال نامه‌ای خطاب به مدیران عامل شرکت‌های هواپیمایی، این مصوبه را ملغی کرد. رضوی افزود: تمام شرکت‌های هواپیمایی موظف هستند ضمن حذف کف نرخی از قیمت بلیت و اعلام مراتب به تمام کانال‌های فروش و توزیع، بلیت پروازهای داخلی را حداکثر تا سقف نرخی تعیین شده در جدول به تفکیک مسیرهای پروازی که در پایگاه اینترنتی انجمن شرکت‌های هواپیمایی نیز برای اطلاع عموم منتشر شده به فروش برسانند. وی گفت: هیچ کدام از شرکت‌های هواپیمایی مجاز به تعیین کف نرخی یا فروش با قیمت بالاتر از نرخ اعلام شده نیستند و در صورت مشاهده تخطی از مراتب فوق، با متخلفان براساس قوانین و مقررات موضوعه برخورد خواهد شد.

تولید سالانه ۱۱۵ هزار تن عسل در کشور

مجری طرح توسعه زنبورداری وزارت جهاد کشاورزی، تولید سالانه عسل را حدود ۱۱۵ هزار تن و ظرفیت صادراتی این محصول را ۵ هزار تا ۱۰ هزار تن عنوان کرد. حسین اکبرپور با اعلام این خبر گفت: در ۸ ماه امسال، ۱۰۸۰ تن عسل به ارزش ۸۶ میلیارد تومان از کشور صادر شده است. وی افزود: طی این مدت ۷ تن و ۱۴۰ کیلوگرم بره موم به ارزش یک میلیارد تومان نیز فقط به کشور چین صادر کرده‌ایم.

میزان عیدی بازنشستگان تامین اجتماعی رسما مشخص شد

هر رقمی که به عنوان عیدی کارکنان دولت در بودجه تعیین شود همان رقم به عنوان عیدی بازنشستگان کشوری مشخص خواهد شد و سازمان تامین اجتماعی نیز براساس رقم عیدی که هیات دولت برای بازنشستگان کشوری تعیین می‌کند، به بازنشستگان خود پرداخت می‌کند.طبق قانون بودجه سال ۱۴۰۰ میزان عیدی کارکنان دولت یک میلیون و ۵۰۰ هزار تومان پیش بینی شده است و در جلسه هیات دولت نیز مبلغ عیدی بازنشستگان کشوری به تصویب نهایی می‌رسد.در بودجه سال ۹۹ عیدی کارکنان یک میلیون و ۲۰۰ هزار تومان پیش‌بینی شده بود، ولی در نهایت با توجه به تغییرات ضریب، هیأت دولت در پایان سال میزان عیدی را یک میلیون و ۵۰۰ هزار تومان تعیین کرد. در بودجه ۱۴۰۰ نیز برآورد عیدی کارکنان یک میلیون و ۵۰۰ هزار تومان برآورد شده که ممکن است با تغییرات اعمال شده در هیات دولت رقمی بالاتر مصوب شود.هر رقمی که به عنوان عیدی کارکنان دولت در بودجه تعیین شود همان رقم به عنوان عیدی بازنشستگان کشوری مشخص خواهد شد و سازمان تامین اجتماعی نیز براساس رقم عیدی که هیات دولت برای بازنشستگان کشوری تعیین می‌کند، به بازنشستگان خود پرداخت می‌کند.

کدام سهام سراشیبی سقوط را طی می‌کند؟

شاخص‌های سهام ایالات‌متحده با کاهش شدید سهام‌های فناوری به دلیل افزایش بازدهی خزانه‌داری باز شدند اما گلدمن ساکس با از دست‌دادن انتظارات سود با نزول سهام در بین بانک‌های بزرگ ظاهر شد.

گلدمن ساکس گفت: سود سه ماهه چهارم آن نسبت به سال قبل ۱۳ درصد کاهش یافته است که دلیل آن آماده‌شدن بانک برای پرداخت بسته‌های سنگین حقوقی به کارکنان است.سهام مایکروسافت نیز پس از اینکه اعلام کرد که شرکت سازنده بازی‌های ویدیویی اکتیویژن بلیزارد را به قیمت ۶۹ میلیارد دلار خریداری می‌کند، سقوط کرده است.میانگین صنعتی داوجونز با ۲۵۰.۰۵ واحد یا ۰.۷۰ درصد کاهش به ۳۵۶۶۱.۷۶ واحد رسید.شاخص سهام اس اندپی ۵۰۰ با ۳۰.۶۱ واحد کاهش یا ۰.۶۶ درصد به ۴۶۳۲.۲۴ واحد و نزدک مرکب با ۲۱۱.۹۲ واحد یا ۱.۴۲ درصد کاهش در شروع به ۱۴۶۸۱.۸۳ واحد رسید.

سهام‌های فناوری حساس به نرخ، تحت فشار قرار گرفتند زیرا بازدهی خزانه‌داری دو ساله که انتظارات نرخ کوتاه‌مدت را دنبال می‌کند، برای اولین بار از فوریه ۲۰۲۰ از یک درصد عبور کرد. افزایش بازده اوراق قرضه معمولا بر سهام فشار وارد می‌کند زیرا سرمایه‌گذاران تخصیص دارایی‌های خود را دوباره ارزیابی می‌کنند.

روزنامه ایده روز

روزنامه اقتصادی اجتماعی
سراسری صبح ایران
ایده روز
شنبه ۱۴۰۰/۱۱/۰۲
شماره : ۱۲۹۳

افزایش قیمت گوشت قرمز و ماهی در بازار اهواز

رئیس اتحادیه فروشندگان گوشت و مرغ اهواز از افزایش قیمت گوشت قرمز و ماهی در بازار خبر داد.

سید اصغر حسینی بهارانچی درباره وضعیت بازار فرآورده‌های دامی در اهواز اظهار کرد: در حال حاضر قیمت تخم مرغ ۱۰ درصد کاهش یافته است که علت این کاهش قیمت، واردات بوده است. همچنین قیمت هر کیلوگرم مرغ کشتار روز ۸ درصد نسبت به دو هفته گذشته کاهش داشته که علت آن نیز، افزایش جوجه‌ریزی در زمان کمبود مرغ و همچنین توزیع مرغ منجمد در بازار است.در حال حاضر قیمت گوشت قرمز ۱۰ درصد افزایش داشته، که دلیل این افزایش قیمت صادرات به کشورهای خارجی بوده است. وی با اشاره به وضعیت بازار ماهی در اهواز عنوان کرد: قیمت انواع ماهی نیز ۲۰ درصد افزایش یافته که علت آن بارندگی‌ها، وزش باد و سرما و طوفانی بودن دریا و کاهش صید است.

رئیس اتحادیه فروشندگان گوشت قرمز و مرغ اهواز در خصوص قیمت‌های مجموع فرآورده‌های دامی اظهار کرد: هر عدد تخم‌مرغ وارداتی ۱۴۰۰ تومان، هر عدد تخم‌مرغ داخلی حدود ۱۷۵۰ تا۱۸۵۰ تومان، هر کیلوگرم مرغ بین ۲۶ هزار و ۵۰۰ تا ۲۷ هزار و ۵۰۰ تومان، هر کیلوگرم گوشت قرمز ۱۴۰ تا ۱۵۰ هزار تومان و برای مثال هر کیلوگرم ماهی غزل آلا ۶۷ تا ۷۰ هزار تومان قیمت دارد.

جزئیاتی از واردات «گندم» قبل و بعد از حذف ارز ۴۲۰۰

فاطمه صغری حجازی امیری - ایده روز |

واردات گندم در سال جاری با رشد بیش از ۱۰۰ درصدی به حدود ۱.۷ میلیارد دلار رسیده است که با حذف ارز ۴۲۰۰ تومانی، نرخ ارز آن تا پنج برابر رشد خواهد کرد. در این بین منابعی در اختیار دولت قرار خواهد گرفت که جریان مدیریت و نحوه حمایت در این بخش مورد توجه است.

گندم از اقلام استراتژیکی است که واردات و تامین ذخایر آن از اهمیت ویژه‌ای برخوردار بوده و در کنار شش قلم کالای دیگر با دلار ۴۲۰۰ تومانی تامین ارز می‌شود. در ماجرای حذف ارز ترجیحی گرچه اولویت با حذف ارز نهاده‌ها است ولی طبق اعلام دولت، گندم و دارو در فاز دوم قرار خواهند گرفت.

به این بهانه مروری بر وضعیت واردات گندم قابل تأمل است. طبق آمار گمرک، در ۹ ماهه امسال ۲۰.۱ میلیون تن کالای اساسی با ارز ترجیحی وارد ایران شده که ارزش آن به بیش از ۱۱.۱ میلیارد دلار می‌رسد. در بین واردات صورت گرفته، ذرت با هفت میلیون تن به ارزش ۲.۴ میلیارد دلار در رتبه اول، روغن با ۱.۵ میلیون تن با ارزش دو میلیارد دلار در رتبه دوم و گندم با پنج میلیون تن به ارزش ۱.۷ میلیارد دلار در جایگاه سوم قرار دارند.

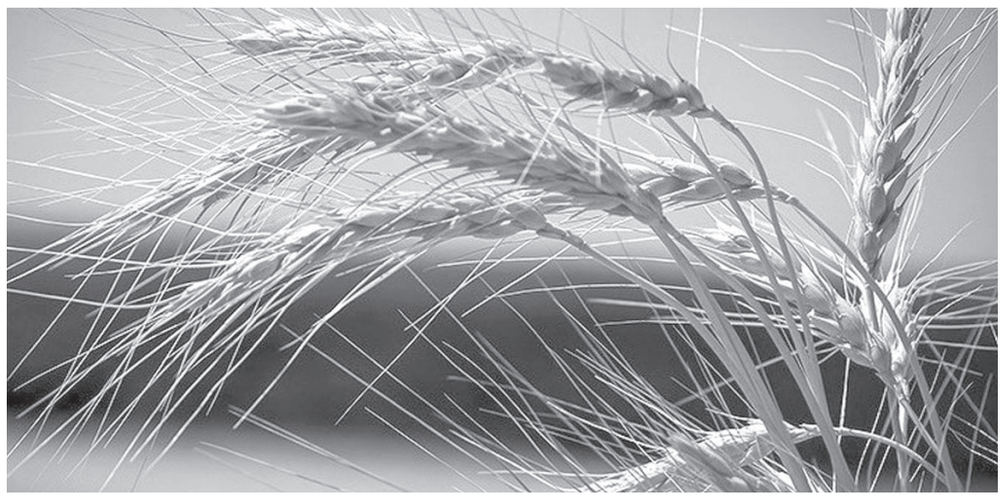

افزایش ۱۴۷ درصدی واردات گندم

واردات گندم در ۹ ماهه امسال نسبت به مدت مشابه پارسال ۱۰۰ درصد از لحاظ وزنی و ۱۴۷ درصد از لحاظ ارزش رشد داشته که نشان دهنده رشد قابل توجه واردات این کالا است.

اما با توجه به اهمیت تامین گندم و آثار قیمتی آن بر معیشت مردم، این روزها در جریان طرح حذف ارز ۴۲۰۰ تومانی، واکنش‌های متفاوتی نیز وجود داشته است.

این در حالی است که در صورت حذف ارز ترجیحی گندم، مثلا برای ۹ ماهه امسال که ۱.۷ میلیارد دلار از این کالا وارد شده، نرخ فروش این ارز از سمت دولت به سمت سامانه معاملات الکترونیک خواهد رفت؛ یعنی نرخی نزدیک به بازار آزاد و در این صورت قیمت ارز وارداتی گندم تا پنج برابر رشد خواهد کرد.

بررسی دیگر نشان می‌دهد که برای ۱.۷ میلیارد دلار گندم وارد شده در سال جاری، دولت برای تامین ارز آن با فروش دلار به نرخ ۴۲۰۰ تومانی به بانک مرکزی، حدود ۷۱۰۰ میلیارد تومان درآمد داشته است که اگر آن را با نرخ سامانه معاملات الکترونیک فروخته بود و متوسط قیمت دلار را هم ۳۵ هزار تومان در نظر بگیریم، این تامین ارز بیش از ۴۲ هزار میلیارد تومان برای دولت درآمد ایجاد می‌کرد.

گرچه دولت هنوز برنامه نهایی خود برای مدیریت قیمت و تامین گندم و به تبع آن قیمت نان بعد از حذف ارز ترجیحی و نحوه استفاده از منابع حاصل از حذف ارز ۴۲۰۰ تومانی گندم را اعلام نکرده است، اما در طرحی اعلام کرده که برای جبران آن، یارانه برای نانوایان درنظر گرفته است؛ به گونه ای که در کارت یارانه مردم که هر ماه شارژ خواهد شد، بابت خرید نان مبلغی از حساب خریدار کسر و به همراه یارانه به حساب نانوا واریز خواهد شد.

ابعاد این نوع از پرداخت یارانه می‌تواند بسیار گسترده باشد ولی هنوز این طرح نهایی نشده و در دستور کار دولت قرار نگرفته و فعلا برای چنین طرحی در بانک مرکزی و وزارت اقتصاد ایجاد سامانه مورد نظر در حال انجام است.

۱۰۲۹/۱۷۱/۳۲

۱۰۶۶

برگ سبز خودرو به شماره ایران ۸۶ ۵۴۵ ج ۹۷ و سند مالکیت خودرو به شماره ایران ۸۶ ۵۴۵ ج ۹۷ و شماره شاسی ۱۵۴۰۵۷۱۱و شماره موتور ۱۱۶۸۵۰۰۵۹۹۴و vin IRFC۱۵۱۷۰۴۴۴۰۵۷۱۱ متعلق به محمدعلی مهدوی جوینی فرزند علی در تاریخ ۱۴۰۰/۰۸/۲۵ مفقود گردیده و از درجه اعتبار ساقط می باشد.

کارت ماشین به شماره ایران ۸۶ ۸۴۲ ب ۶۸ و شاسی naacsihe۱ef۰۴۱۷۳متعلق به سید عبدالله میرشفیعی فرزند سید اسرافیل در تاریخ ۱۴۰۰/۰۹/۱۵ مفقود گردیده و از درجه اعتبار ساقط می باشد.

سند مالکیت خودرو به شماره ایران ۸۶ ۳۲۷ ب ۸۵ به شماره شاسی s۱۴۴۲۲۸۰۱۵۸۵۱۶ و شماره موتور ۲۵۲۲۲۹ و ۱۵۸۵۱۶zx vin arpc۸۰۱۷۰متعلق به علی داودی فرزند داور در تاریخ ۱۳۹۸/۰۷/۱۰مفقود گردیده و از درجه اعتبار ساقط می باشد.

شناسنامه به شماره ۲۵۹ متعلق به شکراله همتی فرزند غلامعلی در تاریخ ۱۴۰۰/۱۰/۱۰ مفقود گردیده و از درجه اعتبار ساقط می باشد.

سند مالکیت منزل به شماره ۴۵۶۹۲۳۶۲۵۱ متعلق به اسمعیل حیدریان فرزند حسن در تاریخ ۱۳۹۸/۰۵/۲۰ مفقود گردیده و از درجه اعتبار ساقط می باشد.

کارت ملی به شماره ۴۵۶۹۴۷۱۶۱۷ و کارت پایان خدمت به شماره ۴۵۶۹۴۷۱۶۱۷ و گواهینامه پایه سه به شماره ۴۵۶۹۴۷۱۶۱۷ و کارت سوخت به شماره ایران ۸۶ ۱۷۵ ب ۹۸ ایران ۸۶ ۵۸۶ ب ۳۷ ایران ۴۴ ۸۳۷ ق ۳۱ و برگه چک بانک کشاورزی شعبه میدان امام متعلق به داریوش ملائی پروری فرزند نورالدین در تاریخ ۱۴۰۰/۱۰/۲۷ مفقود گردیده و از درجه اعتبار ساقط می باشد.

۱۱۹۲

کارت ملی هوشمند به شماره ۰۰۵۱۵۹۴۴۳۹ متعلق به ام البنین ابراهیمی صابر فرزند عباس در تاریخ ۱۴۰۰/۱۰/۰۲ مفقود گردیده و از درجه اعتبار ساقط می باشد.

۱۵۰۵

شناسنامه به شماره ۲۴۲۰۱۷۳۹۶۱ و کارت ملی به شماره ۲۴۲۰۱۷۳۹۶۱ و کارت پایان خدمت به شماره ۲۴۲۰۱۷۳۹۶۱ و گواهینامه پایه سه به شماره ۲۴۲۰۱۷۳۹۶۱ متعلق به محمدرضا جابری فرزند عبدالرحیم در تاریخ ۱۴۰۰/۱۰/۲۴ مفقود گردیده و از درجه اعتبار ساقط می باشد.

کارت ملی به شماره ۲۴۲۰۸۱۰۷۷۵ و گواهینامه پایه سه به شماره ۲۴۲۰۸۱۰۷۷۵ متعلق به سیدمصطفی حیات غیبی فرزند سیدقاسم در تاریخ ۱۴۰۰/۰۹/۲۸ مفقود گردیده و از درجه اعتبار ساقط می باشد.

گواهینامه پایه سه به شماره ۲۴۲۰۳۳۲۲۴۵ متعلق به جمال الدین قدرت حقیقی فرزند رحیم در تاریخ ۱۳۹۸/۰۸/۰۱ مفقود گردیده و از درجه اعتبار ساقط می باشد.

کارت ملی به شماره ۲۴۳۰۱۱۹۰۱۳ متعلق به عبدالرضا همایون فرزند ازاد در تاریخ۱۴۰۰/۱۰/۱۴ مفقود گردیده و از درجه اعتبار ساقط می باشد.

۱۵۰۶

کارت ماشین به شماره پلاک ۱۸/۷۹۲ب۵۲ و شماره موتور ۳۹۴۷۸۶۵و شماره شاسی ۴۱۲۲۹۰۷۱۹۹۱۸ متعلق به عباس فرهادی فرشید فرزند سیفعلی در تاریخ ۱۴۰۰/۱۰/۰۱ مفقود گردیده و از درجه اعتبار ساقط می باشد.

کارت ملی به شماره ۱۸۱۸۲۸۹۳۹۳ و گواهینامه پایه دو متعلق به شهرام اکبری فرزند قانم در تاریخ ۱۴۰۰/۱۰/۲۳ مفقود گردیده و از درجه اعتبار ساقط می باشد.

کارت ملی به شماره ۲۲۸۱۸۹۵۲۲۱ متعلق به عارف ظهرابی فرزند مسعود در تاریخ ۱۴۰۰/۰۹/۰۱مفقود گردیده و از درجه اعتبار ساقط می باشد.

شناسنامه به شماره ۲۲۸ متعلق به لیلا محمدی فرزند محمد علی در تاریخ۱۴۰۰/۰۹/۰۱ مفقود گردیده و از درجه اعتبار ساقط می باشد.

کارت ملی به شماره ۲۴۵۰۰۶۴۴۸۶ متعلق به فرحناز حیدری فرزند الیاس در تاریخ ۱۴۰۰/۱۰/۰۱مفقود گردیده و از درجه اعتبار ساقط می باشد.

۲۰۱۴

کارت ملی به شماره ۰۰۶۱۰۳۴۷۴۶ متعلق به زهرا ظهره وند فرزند علی اصغر در تاریخ ۱۴۰۰/۰۹/۰۱ مفقود گردیده و از درجه اعتبار ساقط می باشد.

کارت ملی به شماره ۳۲۵۷۳۶۵۱۹۵ متعلق به کیومرث کریمی فرزند مصطفی در تاریخ ۱۴۰۰/۰۳/۰۱ مفقود گردیده و از درجه اعتبار ساقط می باشد.

کارت ملی به شماره ۳۸۴۹۶۹۴۸۴۴ متعلق به سحر صالحی زاده فرزند صالح در تاریخ ۱۴۰۰/۰۶/۰۱مفقود گردیده و از درجه اعتبار ساقط می باشد.

کارت ملی به شماره ۱۴۶۱۹۰۵۹۹۰ متعلق به محمد اسدپور ثمرین فرزند امین در تاریخ ۱۴۰۰/۱۰/۱۵ مفقود گردیده و از درجه اعتبار ساقط می باشد.

کارت ملی به شماره ۰۰۳۷۹۰۸۳۷۵ متعلق به عباس نورمهناد فرزند علی در تاریخ ۱۴۰۰/۰۷/۰۱ مفقود گردیده و از درجه اعتبار ساقط می باشد.

کارت ملی به شماره ۲۶۹۱۰۵۲۳۱۱ متعلق به سیده مژگان میرحبیبی فرزند سیدحبیب در تاریخ ۱۴۰۰/۰۹/۳۰ مفقود گردیده و از درجه اعتبار ساقط می باشد.

کارت ملی به شماره ۰۲۵۰۱۸۸۲۰۱ متعلق به علی شعار پناهی حقیقی فرزند محمدرسول در تاریخ ۱۴۰۰/۰۹/۱۵ مفقود گردیده و از درجه اعتبار ساقط می باشد.

کارت ملی به شماره ۵۰۴۸۸۲۸۹۲۵ متعلق به پاپور گوزل پور فرزند جعفر در تاریخ ۱۳۹۹/۰۱/۰۱مفقود گردیده و از درجه اعتبار ساقط می باشد.

کارت ملی و گواهینامه به شماره ۵۲۴۹۷۹۹۳۴۵ متعلق به مهدی رضاپور مقدم فرزند غلامحسین در تاریخ ۱۴۰۰/۱۰/۱۶ مفقود گردیده و از درجه اعتبار ساقط می باشد.

کارت ملی به شماره ۰۰۳۹۹۶۵۲۵۲ متعلق به ام البنین برنگی فرزند برار در تاریخ۱۴۰۰/۰۷/۰۱ مفقود گردیده و از درجه اعتبار ساقط می باشد.

کارت ملی به شماره ۰۰۵۲۳۵۷۰۰۷ متعلق به فرانک یگانه تبریزی فرزند بهمن در تاریخ ۱۳۹۹/۰۶/۰۱مفقود گردیده و از درجه اعتبار ساقط می باشد.

۲۰۲۰

شناسنامه به شماره ۳۶۶۰۰۲۰۲۸۱ متعلق به مریم سالاری شهری فرزند ماشااله در تاریخ ۱۴۰۰/۰۸/۰۱مفقود گردیده و از درجه اعتبار ساقط می باشد.

۲۰۲۷

کارت ملی به شماره ۲۵۹۲۴۶۲۰۵۸ و گواهینامه پایه یک به شماره متعلق به سیدحجت شوقی گیلوائی فرزند محمدحسین در تاریخ ۱۴۰۰/۱۰/۲۸ مفقود گردیده و از درجه اعتبار ساقط می باشد

۲۰۴۸

شناسنامه جدید به شماره ملی ۰۴۸۰۲۶۹۱۱۴ متعلق به زهرا پهلوانی فر فرزند محمد در تاریخ۱۳۹۹/۰۹/۰۱ مفقود گردیده و از درجه اعتبار ساقط می باشد

کارت ملی به شماره ۰۴۹۰۱۴۱۲۲۶ متعلق به علیرضا بغدادی فرزند محمود در تاریخ ۱۴۰۰/۱۰/۰۱مفقود گردیده و از درجه اعتبار ساقط می باشد

کارت ملی به شماره ۰۴۹۱۱۳۱۲۳۲ متعلق به ناصر اصغرنسب فرزند حسین در تاریخ ۱۴۰۰/۱۰/۱۵مفقود گردیده و از درجه اعتبار ساقط می باشد

۲۰۶۵

کارت آمایش اتباع خارجی به شماره ۷۱۲۷۴۳۷۳۲۳ متعلق به عبداله جعغری فرزند محمدعلی در تاریخ ۱۴۰۰/۱۰/۲۲ مفقود گردیده و از درجه اعتبار ساقط می باشد.

کارت آمایش اتباع خارجی به شماره ۷۱۲۳۳۶۹۵۳ متعلق به قاسم جعفری فرزند حبیب اله در تاریخ ۱۴۰۰/۰۹/۲۸ مفقود گردیده و از درجه اعتبار ساقط می باشد.

پاسپورت اتباع خارجی به شماره p۶۶۶۳۶ متعلق به صفتر احمدی فرزند عنبر در تاریخ ۱۴۰۰/۱۰/۰۲مفقود گردیده و از درجه اعتبار ساقط می باشد.

کارت اقامت اتباع خارجی به شماره ۷۱۲۵۶۲۳۹۳ متعلق به غلام سخی خاوری فرزند غلامعلی در تاریخ ۱۴۰۰/۱۰/۲۶ مفقود گردیده و از درجه اعتبار ساقط می باشد.

۲۰۸۴

کارت ملی به شماره ۱۷۲۸۵۴۲۴۵۶ متعلق به احد مقدمی فرزند رجب در تاریخ۱۴۰۰/۰۸/۱۷ مفقود گردیده و از درجه اعتبار ساقط می باشد.

کارت ملی به شماره ۰۰۳۵۵۵۸۳۲۶ متعلق به مریم پارسه فرزند رحیم در تاریخ۱۴۰۰/۱۰/۲۰ مفقود گردیده و از درجه اعتبار ساقط می باشد.

گواهینامه و شناسنامه و کارت معافیت نظام وظیفه و کارت ملی به شماره ۴۲۵۱۱۷۵۵۳۰ و کارت ماشین پژو ۴۰۵ نقره ای به شماره پلاک ایران۹۹-۲۲۴ج۴۳ متعلق به بهتاش داورپناه فرزند محمد در تاریخ ۱۴۰۰/۱۰/۰۳ مفقود گردیده و از درجه اعتبار ساقط می باشد.

شناسنامه و کارت واکسن و کارت ملی به شماره ۰۰۴۴۲۴۶۰۷۲ متعلق به محبوبه جری نوخندان فرزند علی در تاریخ ۱۴۰۰/۱۰/۲۸ مفقود گردیده و از درجه اعتبار ساقط می باشد.

۲۰۸۷

کارت ملی به شماره ۳۷۸۰۶۶۳۲۲۸ متعلق به توفیق زرینی فرزند موسی در تاریخ۱۴۰۰/۱۰/۰۸ مفقود گردیده و از درجه اعتبار ساقط می باشد.

۲۰۹۰

کارت ملی به شماره ۰۰۱۹۵۹۶۳۲۴ متعلق به سیده الهه غضنفری فرزند سید محمود در تاریخ ۱۴۰۰/۰۹/۳۰ مفقود گردیده و از درجه اعتبار ساقط می باشد.

کارت ملی هوشمند به شماره ۰۰۵۸۶۷۳۴۸۲ متعلق به مهدی امینی نسب فرزند طالب در تاریخ ۱۴۰۰/۱۰/۰۱ مفقود گردیده و از درجه اعتبار ساقط می باشد.

کارت ملی به شماره ۰۰۴۹۸۲۴۳۰۹ و اسناد مالکیت به شماره مدارک پزشکی متعلق به اعظم اسماعیل پور یگانه فرزند جلیل در تاریخ۱۴۰۰/۱۰/۲۹ مفقود گردیده و از درجه اعتبار ساقط می باشد.

۲۵۰۱

کارت ملی به شماره ۱۱۳۰۳۲۹۷۹۸ و گواهینامه پایه سه به شماره ۱۱۳۰۳۲۹۷۹۸ و کارت هوشمند خودرو به شماره ۵۳ایران ۹۱۴ی۵۴وشماره شاسی۱۰۲۳۰۶۳K NAS۸۴۱۱۰۰ شماره موتور ۸۸۱۱۰۹۱/M۱۵و کارت سوخت به شماره ۵۳ایران۹۱۴ی۵۴ متعلق به زهرا سلطانیان تیرانچی فرزند نورالله در تاریخ ۱۴۰۰/۱۰/۲۵ مفقود گردیده و از درجه اعتبار ساقط می باشد.

کارت ملی به شماره ۱۱۴۰۷۵۶۳۹۷ و گواهینامه پایه سه به شماره ۱۱۴۰۷۵۶۳۹۷ و کارت ماشین به شماره ۵۳ایران۵۷۶ی۳۳شماره شاسی۱۹۸۲۶۰۲۶و شماره موتور۱۰FSS۱۵۱۲۴۰۰۸و کارت سرویس مدارس متعلق به اعظم سلطانیان تیرانچی فرزند رجبعلی در تاریخ ۱۴۰۰/۰۹/۰۵ مفقود گردیده و از درجه اعتبار ساقط می باشد.

گواهینامه پایه سه به شماره ۱۱۴۰۲۳۳۹۹۸ و سند معاینه فنی وسائط نقلیه به شماره ۲۳ایران۱۶۴س۸۷ متعلق به زهره مُهری فرزند هاشم در تاریخ ۱۴۰۰/۱۰/۱۸ مفقود گردیده و از درجه اعتبار ساقط می باشد

۲۵۰۳

کارت ملی به شماره ۵۱۱۰۵۴۷۴۲۴ متعلق به سیدابوتراب سجادی فرزند اقا رحیم در تاریخ ۱۴۰۰/۰۹/۲۸مفقود گردیده و از درجه اعتبار ساقط می باشد.

کارت ملی به شماره ۴۶۲۳۳۴۱۳۸۰ متعلق به نرجس عبدیها فرزند مرتضی در تاریخ ۱۴۰۰/۱۰/۲۴مفقود گردیده و از درجه اعتبار ساقط می باشد.

گواهینامه پایه دو متعلق به صباح حمیدیان پور فرزند لطیف در تاریخ ۱۴۰۰/۰۳/۳۰ مفقود گردیده و از درجه اعتبار ساقط می باشد.

۲۵۰۴

کارت ملی هوشمند به شماره ملی ۶۲۹۰۰۶۲۴۶۸ متعلق به حسام سلطانی بلداجی فرزند داود در تاریخ ۱۴۰۰/۱۰/۲۵ مفقود گردیده و از درجه اعتبار ساقط می باشد

۲۵۰۷

کارت ملی هوشمند به شماره ۵۶۴۹۶۲۸۱۸۱ متعلق به علی نیکبخت فرزند عباس در تاریخ ۱۴۰۰/۰۷/۲۹ مفقود گردیده و از درجه اعتبار ساقط می باشد.

گواهینامه پایه سه به شماره ۱۲۹۲۸۸۸۴۷۴ و کارت ماشین و بیمه نامه خودرو سواری پژو پارس مدل ۱۳۸۷ به شماره ۴۸ ن ۷۷۸ ایران ۶۷ و شماره شاسی ۵۰۳۴۸۶۶۹ و شماره موتور ۱۲۴۸۶۲۴۰۰۵۲ متعلق به هاشم هاشم زاده قلعه شاهی فرزند غلامرضا در تاریخ۱۴۰۰/۰۹/۱۵ مفقود گردیده و از درجه اعتبار ساقط می باشد.

کارت ملی هوشمند به شماره ۵۱۱۰۳۷۹۰۲۵ متعلق به تاج ماه فرخانی فرزند ابراهیم در تاریخ ۱۴۰۰/۱۰/۰۸ مفقود گردیده و از درجه اعتبار ساقط می باشد.

کارت ملی هوشمند به شماره ۱۲۸۲۱۵۱۱۶۹ متعلق به عباس مباشری فرزند عبدالکریم در تاریخ ۱۴۰۰/۱۰/۰۸ مفقود گردیده و از درجه اعتبار ساقط می باشد.

کارت ملی هوشمند به شماره ۶۶۰۹۹۶۹۹۸۱ متعلق به محمدحسین احمدی فرزند نعمت اله در تاریخ ۱۴۰۰/۱۰/۲۹ مفقود گردیده و از درجه اعتبار ساقط می باشد.

کارت ملی هوشمند به شماره ۴۶۷۹۵۰۰۵۰۶ و گواهینامه پایه دو به شماره ۴۶۷۹۵۰۰۵۰۶ و کارت ماشین خودرو سواری برلیانس مدل ۱۳۹۵ به شماره ۹۲ ل ۹۵۲ ایران ۱۳ و شماره شاسی NAPH۳۳۰AAG۱۰۱۴۰۲۲ و شماره موتور BM۱۵L*F۰۶۵۲۹۴ متعلق به رجبعلی تیموری گوجانی فرزند حیدرعلی در تاریخ ۱۴۰۰/۱۰/۲۰ مفقود گردیده و از درجه اعتبار ساقط می باشد.

۲۵۰۸

کارت ملی به شماره ۲۴۸۰۰۸۹۱۱۸ متعلق به بیژن درستکار فرزند مسعود در تاریخ ۱۴۰۰/۰۸/۰۱مفقود گردیده و از درجه اعتبار ساقط می باشد.

کارت ملی به شماره ۱۲۸۳۴۰۰۶۵۰ متعلق به مهدی پور نجاراصفهانی فرزند علی در تاریخ ۱۴۰۰/۱۰/۰۱مفقود گردیده و از درجه اعتبار ساقط می باشد.

۲۵۲۵

گواهینامه پایه دو و گواهینامه موتورسیکلت و کارت ملی به شماره ۲۲۱۹۱۰۵۶۱۱ متعلق به عابدین خاکساری فرزند تراب در تاریخ ۱۴۰۰/۰۸/۰۱ مفقود گردیده و از درجه اعتبار ساقط می باشد.

۲۵۷۱

شناسنامه به شماره ۳۹۸۸ و کارت پایان خدمت و گذرنامه و کارت ملی به شماره ۰۰۶۹۸۲۴۷۸۹ و بیمه نامه ماشین و کارت ماشین و برگ سبز خودرو و کارت سوخت با شماره پلاک ۹۳ /۴۱۴ق۹۵ و شماره شاسی NAS۱۱۱۰۰H۳۴۱۱۵۹۵ و شماره موتور ۶۰۳۷۲۹۹/M۱۳ پراید سفید مدل۱۳۹۷ متعلق به بهزاد سعدی فرزند محمد حسین در تاریخ ۱۴۰۰/۰۶/۲۸ مفقود گردیده و از درجه اعتبار ساقط می باشد.

شناسنامه به شماره ۲۲۸۳۵۷۶۷۶۸ متعلق به یونس غلامی فرزند صادق در تاریخ۱۴۰۰/۱۰/۲۰ مفقود گردیده و از درجه اعتبار ساقط می باشد.

شناسنامه به شماره ۲۲۸۲۶۶۶۵۷۷ متعلق به پروانه یوسفی فرزند حسین علی در تاریخ ۱۴۰۰/۰۹/۲۰مفقود گردیده و از درجه اعتبار ساقط می باشد.

شناسنامه و گذرنامه به شماره ملی ۵۴۸۰۱۰۹۲۸۶ متعلق به علیرضا محمدی فرزند حسن در تاریخ ۱۴۰۰/۱۰/۱۰ مفقود گردیده و از درجه اعتبار ساقط می باشد.

۲۶۰۱

گواهینامه پایه دو و گواهینامه موتورسیکلت و کارت ملی به شماره ملی ۰۹۴۰۸۰۰۸۰۲ متعلق

۱۰۲۹/۱۷۱/۳۲

به سیدمهدی سجادی نژاد فرزند سیدحیدر در تاریخ ۱۴۰۰/۱۰/۲۷ مفقود گردیده و از درجه اعتبار ساقط می باشد.

گواهینامه پایه سه و کارت ملی به شماره ملی ۱۷۴۳۶۳۳۶۳۷ متعلق به جاسم سلیمانی فرزند محمد در تاریخ ۱۴۰۰/۱۰/۱۹ مفقود گردیده و از درجه اعتبار ساقط می باشد.

شناسنامه به شماره ملی ۴۲۸۲۵۸۱۳۱۱ متعلق به محمد باقر عباسی فرزند ابوالقاسم در تاریخ ۱۴۰۰/۰۸/۰۱ مفقود گردیده و از درجه اعتبار ساقط می باشد.

گواهینامه افغانستان متعلق به محمدعارف احمدی فرزند نثاراحمد و کارت خودرو و بیمه نامه جک مشکی متالیک مدل ۱۴۰۰ به شماره پلاک ۳۱ ب ۱۲۹ ایران ۱۲ و شماره شاسی NAKNF۷۵۲۰MB۱۰۵۶۰۷ و شماره موتور HFC۴GB۲۳DM۰۰۰۰۹۱۹ به نام زهرا ظریفیان خلخالی در تاریخ ۱۴۰۰/۱۰/۲۵ مفقود گردیده و از درجه اعتبار ساقط می باشد.

کارت ملی به شماره ملی ۰۹۲۰۳۹۱۷۸۸ متعلق به علی اصغر زنده ثالث طرقی فرزند حبیب الله در تاریخ ۱۴۰۰/۱۰/۲۴ مفقود گردیده و از درجه اعتبار ساقط می باشد.

کارت ملی به شماره ۰۹۲۵۷۴۸۰۶۴ متعلق به فاطمه فرهادی بلقور فرزند علی در تاریخ ۱۳۹۹/۰۶/۰۱مفقود گردیده و از درجه اعتبار ساقط می باشد.

شناسنامه به شماره ملی ۰۹۲۸۵۲۵۸۳۱ متعلق به تابش شهنوازی فرزند عبدالرحمان در تاریخ ۱۳۹۸/۰۶/۰۱مفقود گردیده و از درجه اعتبار ساقط می باشد.

کارت پایان خدمت و کارت ملی به شماره ملی ۵۲۷۹۵۸۳۸۰۴ متعلق به سعید شریفی فرزند عیسی در تاریخ ۱۴۰۰/۱۰/۰۱ مفقود گردیده و از درجه اعتبار ساقط می باشد.

گواهینامه پایه دو و کارت پایان خدمت و کارت ملی به شماره ملی ۰۹۴۰۸۸۵۹۲۱ متعلق به محسن باغبان فرزند رمضانعلی در تاریخ ۱۴۰۰/۰۹/۰۱ مفقود گردیده و از درجه اعتبار ساقط می باشد.

گواهینامه پایه سه به شماره ملی ۰۹۴۱۸۸۶۳۰۱ متعلق به خلیل حضرتی فرزند داوود و کارت موتور زیگما مدل ۱۳۹۵ مشکی رنگ به شماره پلاک ۳۹۳۱۸ / ۷۷۶ و شماره شاسی N۱D۱۲۵A۹۵۰۸۸۱۱***N۱D و شماره موتور ۰۱۲۵N۱D۲۰۹۱۲۵ به نام مهدی جمال سیستانی در تاریخ ۱۳۹۹/۰۲/۰۱ مفقود گردیده و از درجه اعتبار ساقط می باشد.

گواهینامه پایه دو و کارت پایان خدمت و کارت ملی به شماره ملی ۰۹۴۲۹۴۶۶۱۸ و کارت خودرو و کارت سوخت پراید ۱۴۱ مدل ۱۳۸۶ نوک مدادی به شماره پلاک ۸۶ س ۳۳۹ ایران ۷۴ و شماره شاسی S۱۴۸۲۲۸۶۲۳۳۵۷۲ و شماره موتور ۲۲۱۰۸۰۹ متعلق به بهناز ممتازاده فرزند نصرت الله در تاریخ ۱۴۰۰/۱۰/۲۵ مفقود گردیده و از درجه اعتبار ساقط می باشد.

۲۶۰۲

کارت ملی هوشمند به شماره ملی ۰۹۴۳۲۴۵۶۵۶ و تعدادی برگه ی تحویل نامه ی زمین متعلق به افشین پوراکبر فرزند علی در تاریخ ۱۴۰۰/۰۱/۲۰ مفقود گردیده و از درجه اعتبار ساقط می باشد

۲۸۰۱

شناسنامه به شماره ۰۳۱۱۴۱۳۲۱۸ متعلق به امیرحسین حق زارع فرزند بهروز در تاریخ ۱۴۰۰/۱۰/۱۵مفقود گردیده و از درجه اعتبار ساقط می باشد

کارت ملی به شماره ۲۲۱۰۴۰۵۳۳۵ و گواهینامه پایه سه به شماره ۲۲۱۰۴۰۵۳۳۵ ، کارت سوخت بشماره پلاک ۶۴۸ د ۸۲ ایران ۷۲متعلق به سیدپرهام سازش رهبرجو فرزند سیدعبداله در تاریخ ۱۴۰۰/۰۹/۰۶ مفقود گردیده و از درجه اعتبار ساقط می باشد

برگ سبز خودرو پژو ۲۰۶ مدل ۱۳۹۵ به شماره ۱۱۸ د ۴۶ ایران ۷۲ شماره موتور ۱۶۵A۰۰۴۵۳۲۶ شماره شاسی NAAP۰۳EE۸GJ۸۱۱۵۳۲ متعلق به الهام سعیدی فرزند محسن در تاریخ ۱۳۹۷/۰۵/۲۴ مفقود گردیده و از درجه اعتبار ساقط می باشد.

برگ سبز خودرو پارس مدل ۱۳۸۷ به شماره ۱۹۸ د ۶۱ایران ۷۲ شماره موتور ۱۲۴۸۷۱۴۳۶۰۰ شماره شاسی NAAN۰۱CA۵۹E۷۳۵۲۸۱ متعلق به مجتبی فدائی فرزند محرمعلی در تاریخ ۱۳۹۹/۰۵/۱۸مفقود گردیده و از درجه اعتبار ساقط می باشد.

۲۹۰۱

شناسنامه به شماره ۴۵۳ متعلق به آقای امیرحسین پیربادی فرزند علی به کدملی ۶۲۱۹۳۰۷۳۸۰ در تاریخ ۱۴۰۰/۰۸/۰۱ مفقود گردیده و از درجه اعتبار ساقط می باشد.

کارت ملی به شماره ۰۰۱۷۴۴۰۲۲۱ متعلق به خانم فاطمه شرفی دره مرادی فرزند عبدالرضا در تاریخ ۱۴۰۰/۰۶/۰۱ مفقود گردیده و از درجه اعتبار ساقط می باشد.

مدرک فوق دیپلم حسابداری علمی کاربردی دانشگاه فردوسی متعلق به خانم مهدیه شاطریان فرزند حسین به کدملی ۰۰۸۲۶۱۶۳۱۰در تاریخ ۱۳۹۹/۰۸/۱۲ مفقود گردیده و از درجه اعتبار ساقط می باشد.

کارت ملی به شماره ۵۳۸۹۶۰۷۹۶۱ متعلق به خانم فاطمه سلطان احمدی فرزند حمداله در تاریخ ۱۳۹۹/۰۴/۰۱ مفقود گردیده و از درجه اعتبار ساقط می باشد.

کارت ملی به شماره ۱۱۸۹۷۴۸۳۱۲ متعلق به آقای رضا عامری فرانی فرزند عبدالحسین در تاریخ ۱۴۰۰/۱۰/۲۰ مفقود گردیده و از درجه اعتبار ساقط می باشد.

کارت ملی به شماره ۰۰۷۶۰۷۵۴۲۷ و گواهینامه پایه سه و کارت دانشجویی و عابربانک های پارسیان و ملت و سپه و ملی و مهر متعلق به خانم پروین گودرزی فرزند ولی اله در تاریخ ۱۴۰۰/۱۰/۲۸مفقود گردیده و از درجه اعتبار ساقط می باشد.

شناسنامه به شماره ۶۴۲۵ متعلق به خانم زهرا داوری فرزند ابراهیم به کدملی ۰۰۶۶۰۰۶۷۷۵ در تاریخ ۱۴۰۰/۰۹/۰۱ مفقود گردیده و از درجه اعتبار ساقط می باشد.

کارت ملی به شماره ۴۰۰۰۱۷۱۳۵۶ و دوعددکارت سوخت و عابربانکهای ملت و صادرات و دی متعلق به آقای محمد قنبری فرزند سیف الله در تاریخ ۱۴۰۰/۱۰/۲۰ مفقود گردیده و از درجه اعتبار ساقط می باشد.

کارت ملی به شماره ۰۰۲۲۴۵۱۹۳۵ و کارت سوخت خودرو و عابر بانک ملت و مهراقتصادنوین و ملی متعلق به آقای علیرضا قمری فرزند محسن در تاریخ ۱۴۰۰/۰۹/۰۵ مفقود گردیده و از درجه اعتبار ساقط می باشد.

کارت ملی به شماره ۵۴۵۹۲۸۷۳۵۹ متعلق به آقای نقی غمیلوئی فرزند میرمجید در تاریخ ۱۴۰۰/۰۷/۰۱مفقود گردیده و از درجه اعتبار ساقط می باشد.

کارت ملی به شماره ۰۰۱۳۲۹۹۸۳۲ و کارت پایان خدمت و گواهینامه پایه دو متعلق به آقای شایان نظریان فرزند غلامحسین در تاریخ ۱۴۰۰/۰۸/۰۱ مفقود گردیده و از درجه اعتبار ساقط می باشد.

شناسنامه و کارت ملی به شماره ۰۰۱۴۷۸۱۷۲۷وگواهینامه پایه ۲وگواهینامه موتورسیکلت وبیمه نامه موتور متعلق به سیدمحمدرضا طاهری آغوزبنی فرزند سیدعبدالعلی در تاریخ ۱۴۰۰/۰۸/۰۵مفقود گردیده و از درجه اعتبار ساقط می باشد.

کارت ملی به شماره ۰۰۲۲۹۶۰۱۳۹ متعلق به محمدصدرا مختاری فرزند محمدرضا در تاریخ ۱۴۰۰/۰۱/۰۱مفقود گردیده و از درجه اعتبار ساقط می باشد.

گواهینامه موتورسیکلت وگواهینامه پایه ۲وکارت نظامی ورسید عکس دار کارت نظامی وچک بانک ملی به مبلغ ۸۰۰۰۰۰۰ریال متعلق به محمد موری فرزند رمضانعلی در تاریخ ۱۴۰۰/۰۴/۰۱مفقود گردیده و از درجه اعتبار ساقط می باشد.

کارت ملی به شماره ۶۱۷۹۰۲۹۳۳۴ وکارت واکسن ودسته کلید متعلق به زهرا نوری فرزند نصرت در تاریخ ۱۴۰۰/۰۸/۰۱ مفقود گردیده و از درجه اعتبار ساقط می باشد.

کارت ملی به شماره ۴۱۹۹۲۷۷۱۷۱ متعلق به گل مراد کوشکی فرزند بهاری در تاریخ ۱۴۰۰/۱۰/۰۱ مفقود گردیده و از درجه اعتبار ساقط می باشد.

کارت ملی به شماره ۵۷۲۹۸۳۲۳۴۶ متعلق به لیلا جواهری فرزند ابوالقاسم در تاریخ ۱۴۰۰/۱۰/۲۷مفقود گردیده و از درجه اعتبار ساقط می باشد.//

کارت ملی به شماره ۰۰۱۷۳۶۸۰۳۰ و گواهینامه پایه دو و کارت سوخت به شماره ۷۲ ط ۷۸۸ ایران ۹۹ متعلق به مونا محمدی فرزند حاتم در تاریخ ۱۴۰۰/۱۰/۲۷ مفقود گردیده و از درجه اعتبار ساقط می باشد.//

شناسنامه به شماره ۳۵۱۵۲ و کارت پایان خدمت به شماره ۸۲۰۱۷۲۳۱۱۵۸ متعلق به مرتضی جعفری فرزند عباس در تاریخ ۱۴۰۰/۱۰/۰۳ مفقود گردیده و از درجه اعتبار ساقط می باشد.//

کارت ملی به شماره ۰۶۳۹۱۴۶۳۴۱ متعلق به اشرف امامی فرزند امامقلی در تاریخ ۱۴۰۰/۰۹/۰۱مفقود گردیده و از درجه اعتبار ساقط می باشد.//

۲۹۰۲

کارت ماشین و معاینه فنی و بیمه نامه به شماره ۳۳ایران۹۷۴ق۴۷ متعلق به مظفر ترک فرزند رضا با کد ملی ۲۲۲۹۸۸۰۶۳۳ در تاریخ ۱۴۰۰/۰۸/۰۱ مفقود گردیده و از درجه اعتبار ساقط می باشد.

گواهینامه متعلق به محمد حسین هادی فرزند محمدابراهیم در تاریخ ۱۴۰۰/۱۰/۰۱ مفقود گردیده و از درجه اعتبار ساقط می باشد.

کارت ملی به شماره ۰۰۳۵۸۷۴۰۴۱ متعلق به خدیجه بیک محمدی فرزند میکائیل در تاریخ ۱۴۰۰/۰۸/۰۱مفقود گردیده و از درجه اعتبار ساقط می باشد.

کارت موتور و معاینه فنی و بیمه نامه به شماره ۱۳۳ایران۵۷۸۶۲ متعلق به مظفر حسامی فرزند رضا با کد ملی ۲۲۲۹۸۸۰۶۳۲ در تاریخ ۱۴۰۰/۰۸/۰۱ مفقود گردیده و از درجه اعتبار ساقط می باشد.

کارت پایان خدمت به شماره ۱۷۱۸۸۴۰۵۱۹ متعلق به ابوالفضل افشاری فرزند محمد در تاریخ ۱۳۸۵/۰۳/۰۲مفقود گردیده و از درجه اعتبار ساقط می باشد.

کارت ملی به شماره ۰۰۷۶۸۱۲۹۴۴ متعلق به آزاده نیازی وحدتی فرزند فریدون در تاریخ ۱۴۰۰/۰۸/۲۵مفقود گردیده و از درجه اعتبار ساقط می باشد.

کارت ملی به شماره ۰۰۲۱۳۴۷۹۱۳ و گواهینامه متعلق به مریم دیزجی فرزند محمد در تاریخ ۱۴۰۰/۰۹/۰۱ مفقود گردیده و از درجه اعتبار ساقط می باشد.

کارت ملی به شماره ۰۰۱۰۶۸۱۳۲۹ و شناسنامه و گواهینامه و پایان خدمت و بیمه نامه و کارت موتور ۱۳۲ایران۶۳۷۷۸ و کارت مربیگری متعلق به مجید میرزایی فرزند محمد در تاریخ ۱۴۰۰/۱۰/۰۴ مفقود گردیده و از درجه اعتبار ساقط می باشد.

کارت ملی به شماره ۰۰۸۴۳۳۹۶۹۱ متعلق به طاهر سیدی فرزند نوروزعلی در تاریخ ۱۴۰۰/۰۸/۰۱ مفقود گردیده و از درجه اعتبار ساقط می باشد.

کارت ملی به شماره ۰۰۷۰۸۸۰۰۷۷ و گواهینامه و کارت موتور و کارت سوخت به شماره ۱۱۲ایران۴۲۶۳۳ متعلق به سیدمجتبی روهنده فرزند صادق در تاریخ ۱۴۰۰/۱۰/۱۰ مفقود گردیده و از درجه اعتبار ساقط می باشد.

سند مالکیت به شماره ثبت ۰۰۲۰۵۲ و شماره فرعی ۶۲۹۶ مفروز و مجزی از ۱۰۹۷ قطعه ۴به شماره ۱۳۶۰۴۳۳۸۰۵ متعلق به فرزاد طایفه سرداری فرزند محمد در تاریخ۱۴۰۰/۱۰/۰۱ مفقود گردیده و از درجه اعتبار ساقط می باشد.

شناسنامه به شماره ۱۴۵۱۷۴۰۸۶۷ متعلق به زهرا نعمتی فرزند رضا در تاریخ۱۴۰۰/۱۰/۰۱ مفقود گردیده و از درجه اعتبار ساقط می باشد.

شناسنامه متعلق به شاینا طایفه سرداری فرزند فرزاد در تاریخ ۱۴۰۰/۱۰/۰۱ مفقود گردیده و از درجه اعتبار ساقط می باشد.

کارت ملی به شماره ۰۰۵۷۶۰۷۲۹۱ متعلق به جعفر غلامی فرزند اصغر در تاریخ۱۴۰۰/۱۰/۰۱ مفقود گردیده و از درجه اعتبار ساقط می باشد.

کارت ملی و کارت سوخت به شماره ۰۰۸۳۳۵۹۸۰۱ متعلق به علی اکبر خدابخشی فرزند قاسم در تاریخ ۱۴۰۰/۱۰/۰۱ مفقود گردیده و از درجه اعتبار ساقط می باشد.

کارت ملی به شماره ۶۱۸۹۵۵۲۸۹۷ متعلق به سیمین متاعی فرزند محمدرضا در تاریخ ۱۳۹۹/۰۱/۰۱مفقود گردیده و از درجه اعتبار ساقط می باشد.

کارت ماشین به شماره ۲۲ایران۳۸۱ت۴۲ متعلق به مهدی همتی فرزند علی با کد ملی ۵۲۰۹۸۵۸۸۰۴ در تاریخ ۱۴۰۰/۰۹/۲۶ مفقود گردیده و از درجه اعتبار ساقط می باشد.

کارت ملی به شماره ۰۰۸۲۴۰۶۶۳۴ و گواهینامه و کارت پایان خدمت و کارت شناسایی متعلق به ابوالحسن کاهه فرزند علیرضا در تاریخ ۱۴۰۰/۰۹/۲۶ مفقود گردیده و از درجه اعتبار ساقط می باشد.

کارت ملی به شماره ۳۹۹۱۵۶۱۲۷۱ متعلق به مهدیه خمسه فرزند غلامعلی در تاریخ ۱۴۰۰/۱۰/۱۵مفقود گردیده و از درجه اعتبار ساقط می باشد.

کارت ملی به شماره ۰۰۵۱۱۴۳۱۹۴ متعلق به ثریا بایرامی اوندی فرزند رحیم در تاریخ ۱۴۰۰/۱۰/۲۵مفقود گردیده و از درجه اعتبار ساقط می باشد.

کارت ملی به شماره ۰۰۱۰۹۴۷۶۶۳ متعلق به زهرا سادات حسینیان فرزند مسعود در تاریخ ۱۴۰۰/۰۵/۰۱مفقود گردیده و از درجه اعتبار ساقط می باشد.

کارت ملی به شماره ۰۰۴۶۹۲۱۶۸۰ و گواهینامه متعلق به مهرناز اسدخانی فرزند ابوالمعصوم در تاریخ ۱۴۰۰/۰۶/۰۱ مفقود گردیده و از درجه اعتبار ساقط می باشد.

کارت ملی به شماره ۵۰۰۰۰۶۶۳۱۶ متعلق به مهدی توکلی فرزند تقی در تاریخ۱۴۰۰/۰۹/۲۰ مفقود گردیده و از درجه اعتبار ساقط می باشد.

کارت ملی به شماره ۱۵۰۲۱۶۱۹۰۷ و گواهینامه متعلق به قاسم بایبوردی فرزند غفار در تاریخ ۱۴۰۰/۱۰/۱۴مفقود گردیده و از درجه اعتبار ساقط می باشد.

۲۹۰۳

کارت ملی هوشمند و کارت واکسن ومهر شخصی متعلق به حلیمه رازگردانی شراهی فرزند علیرضا در تاریخ ۱۴۰۰/۱۰/۱۵ مفقود گردیده و از درجه اعتبار ساقط می باشد.

کارت ماشین به شماره ۲۰ ایران ۱۹۷ ق ۴۹ متعلق به علی اقاسی به شماره ملی ۰۰۱۹۴۱۲۸۶۱ فرزند جواد در تاریخ ۱۳۹۹/۱۰/۰۱ مفقود گردیده و از درجه اعتبار ساقط می باشد.

رسید کارت ملی و شناسنامه به شماره ۱۹۱۱۸۲۴۳۴۱ متعلق به مونس گل گیری فرزند محمدعلی در تاریخ ۱۴۰۰/۰۷/۰۱ مفقود گردیده و از درجه اعتبار ساقط می باشد.

کارت ماشین به شماره ۵۷ ایران ۸۳۹ د ۳۳ متعلق به پرویز الهی فرزند فضل اله در تاریخ ۱۴۰۰/۰۸/۰۱مفقود گردیده و از درجه اعتبار ساقط می باشد.

کارت ماشین وبیمه به شماره ۸۸ ایران ۸۱۵ م ۸۶ و گواهینامه رانندگی پایه دو و کارت پایان خدمت به شماره ملی ۰۰۶۵۸۲۷۰۸۲ متعلق به مجتبی معلمی فرزند مهدی در تاریخ ۱۴۰۰/۱۰/۰۱مفقود گردیده و از درجه اعتبار ساقط می باشد.

کارت ملی وکارت های بانکی و کارت سوخت به شماره ۳۹۳۲۳۵۹۷۰۴ متعلق به علی محمدذکی فرزند محمد در تاریخ ۱۴۰۰/۱۰/۰۱ مفقود گردیده و از درجه اعتبار ساقط می باشد.

کارت ملی هوشمند به شماره ۰۰۱۸۳۳۵۲۸۴ متعلق به علیرضا فیروزی فرزند مهدی در تاریخ ۱۴۰۰/۱۰/۲۸مفقود گردیده و از درجه اعتبار ساقط می باشد.

کارت ملی هوشمند به شماره ۰۰۵۸۰۱۸۳۴۴ متعلق به رضا حاجی زین العابدینی فرزند محمدکریم در تاریخ ۱۴۰۰/۰۹/۲۰ مفقود گردیده و از درجه اعتبار ساقط می باشد.

کارت ملی به شماره ۱۲۱۰۰۵۳۱۱۱ متعلق به حسین ریاضت فرزند عزت اله در تاریخ ۱۴۰۰/۰۸/۲۰مفقود گردیده و از درجه اعتبار ساقط می باشد.

سندمالکیت به شماره ملک ۶۷۱۳/۲۸۹۹ وشماره ثبت ۲۶۰۲۷۷ و شماره جواز شهرسازی ۷۰۰۰۷۱۸۰۴ متعلق به نادر روستایی ابراهیم روستایی هرکدام سه دانگ در تاریخ۱۴۰۰/۱۰/۲۱ مفقود گردیده و از درجه اعتبار ساقط می باشد.

کارت ملی هوشمند و گواهینامه و کارت پایان خدمت و کارت بانکی به شماره ۰۷۹۴۳۷۹۴۴۳ و کارت ماشین به شماره ۵۶۵ ی ۴۸ ایران ۲۱ متعلق به عباس بروغنی فرزند محمدابراهیم در تاریخ ۱۴۰۰/۱۰/۱۱ مفقود گردیده و از درجه اعتبار ساقط می باشد.

کارت ماشین و کارت سوخت و بیمه نامه به شماره ۶۹۸ ه ۷۹ ایران ۹۹ و گواهینامه متعلق به رضا سلیم آبادی فراهانی فرزند قنبر در تاریخ۱۳۹۴/۰۸/۰۱ مفقود گردیده و از درجه اعتبار ساقط می باشد.

شناسنامه به شماره ۰۴۹۳۴۵۷۹۰۹ متعلق به الهام صادقی فرزند گودرز در تاریخ۱۴۰۰/۰۳/۰۱ مفقود گردیده و از درجه اعتبار ساقط می باشد.

کارت ملی هوشمند و کارت مترو و کارت ورودی ساختمان کارت بانکی متعلق به محمدطاها ریخته گران اصفهانی فرزند اصغر در تاریخ ۱۳۹۹/۱۰/۰۱مفقود گردیده و از درجه اعتبار ساقط می باشد.

کارت ملی به شماره ۰۰۵۴۲۸۸۱۹۳ متعلق به مریم غلامحسین زاده اقلیدی فرزند مسعور در تاریخ ۱۴۰۰/۰۹/۰۱ مفقود گردیده و از درجه اعتبار ساقط می باشد.

کارت ملی هوشمند به شماره ۱۹۷۱۱۴۰۱۷۱ متعلق به علی دستیاری فرزند لطفعلی در تاریخ ۱۴۰۰/۱۰/۰۱مفقود گردیده و از درجه اعتبار ساقط می باشد.

کارت ملی هوشمند و گواهینامه و کارت های بانکی به شماره ۰۶۰۰۸۸۸۱۰۱ متعلق به علی اکبر صادقی فرزند نجفعلی در تاریخ ۱۴۰۰/۱۰/۰۹ مفقود گردیده و از درجه اعتبار ساقط می باشد.

سند ملک به شماره ثبت ۶۷۱۷/۳۳۲ متعلق به محمدحسن محمودی فرزند محمود با شماره ملی ۶۵۹۹۸۶۱۴۸۲ در تاریخ ۱۴۰۰/۱۰/۲۱ مفقود گردیده و از درجه اعتبار ساقط می باشد.

کارت ملی هوشمند به شماره ۱۸۱۷۶۸۱۴۶۱ متعلق به محرم عالی پوراحمدی فرزند حبیب در تاریخ ۱۴۰۰/۰۸/۰۱ مفقود گردیده و از درجه اعتبار ساقط می باشد.

گواهینامه به شماره ۰۰۸۰۴۸۶۴۵۲ متعلق به ابراهیم خانعلی فرزند عباسعلی و کارت ماشین به شماره ۸۲۶ ن ۳۹ ایران ۷۷ و با شماره شاسی NATGBAXK۶A۱۰۱۳۸۰۰ و با VIN:IRWZ۹۱۱VYMN۰۱۳۸۰۰ متعلق به سعید خانعلی فرزند عباسعلی با شماره ملی ۰۰۱۴۳۲۹۶۶۲ در تاریخ ۱۴۰۰/۱۰/۰۱ مفقود گردیده و از درجه اعتبار ساقط می باشد.

کارت ملی هوشمند به شماره ۱۰۶۳۹۱۴۵۶۶ و کارت موتور به شماره ۶۵۶۷۸ ایران ۱۳۵ متعلق به هادی برزنونی فرزند ذبیح اله در تاریخ ۱۴۰۰/۰۸/۰۱ مفقود گردیده و از درجه اعتبار ساقط می باشد.

کارت ملی هوشمند و گواهینامه و دو عدد کارت بانکی به شماره ۰۰۱۸۴۱۲۷۱۸ متعلق به بنیامین اردبیلی فرزند علی در تاریخ ۱۴۰۰/۱۰/۲۶ مفقود گردیده و از درجه اعتبار ساقط می باشد.

کارت ملی هوشمند به شماره ۵۰۴۹۶۴۴۸۹۵ متعلق به عادل علیزاده درکاهلو فرزند اکبر در تاریخ ۱۴۰۰/۰۲/۰۱ مفقود گردیده و از درجه اعتبار ساقط می باشد.

۲۹۰۹

کارت ملی به شماره ۰۰۶۰۷۶۷۰۲۲ متعلق به محسن قربانعلی فرزند محمد در تاریخ ۱۴۰۰/۱۰/۰۱مفقود گردیده و از درجه اعتبار ساقط می باشد.

کارت ملی به شماره ۰۰۱۴۴۵۱۱۰۷ و گواهینامه پایه دو به شماره ۰۰۱۴۴۵۱۱۰۷ و کارت موتور به شماره ۰۰۱۴۴۵۱۱۰۷ و کارت سوخت به شماره ۱۹ایران۲۳۸ و کارت عابر بانک به شماره پارسیان ۵۰۲۲۹۱۰۷۴۳۲۱۷۹۳ و کارت عابر بانک به شماره پارسیان۶۲۲۱۰۶۱۲۰۲۸۵۸۴۱۳ و کارت عابر بانک به شماره ملی ۶۰۳۷۹۹۷۲۶۹۶۲۹۳۵۹ متعلق به سعید مرادی لاسکی فرزند حاجعلی در تاریخ ۱۴۰۰/۰۹/۱۰ مفقود گردیده و از درجه اعتبار ساقط می باشد.

اسناد مالکیت به شماره برگه ی کمپانی ماشین دنا سفید به شماره پلاک ۳۸ایران۲۱۳ط۶۷ متعلق به ابوالفضل زنگانه فرزند رضا در تاریخ ۱۴۰۰/۰۹/۰۵ مفقود گردیده و از درجه اعتبار ساقط می باشد.

کارت ملی به شماره ۰۳۱۰۱۴۷۹۰۵ و گواهینامه پایه یک به شماره ۰۳۱۰۱۴۷۹۰۵ و بیمه نامه ماشین به شماره ۳۰ایران۹۳۴ب۹۳ و کارت ماشین به شماره ۳۰ایران۹۳۴ب۹۳ و برگ سبز خودرو به شماره ۳۰ایران۹۳۴ب۹۳ و اسناد مالکیت به شماره ۳۰ایران۹۳۴ب۹۳ سند ماشین و کارت عابر بانک به شماره ۰۳۱۰۱۴۷۹۰۵ و اسناد مالکیت به شماره به نام سعیده گل محمدیان و سایر به شماره کارت شناسایی متعلق به سعیده گل محمدیان کلیان فرزند شعبانعلی در تاریخ ۱۴۰۰/۰۱/۰۳ مفقود گردیده و از درجه اعتبار ساقط می باشد.

شناسنامه به شماره ۱۱۰۶۵ و گذرنامه به شماره ۰۰۶۱۸۶۴۰۸۰ متعلق به معصومه قربان زاده فرزند قاسمعلی در تاریخ ۱۴۰۰/۰۸/۲۰ مفقود گردیده و از درجه اعتبار ساقط می باشد.

۳۰۱۱

کارت ملی به شماره ۲۷۱۰۳۳۸۱۲۲ و کارت دانشجویی به شماره ۹۷۰۰۷۹۸۷۰ و گواهینامه پایه سه به شماره ۹۷۰۲۸۵۹۷۲۷ متعلق به امیرمهدی وارسته فرزند انوش در تاریخ۱۴۰۰/۱۰/۰۸ مفقود گردیده و از درجه اعتبار ساقط می باشد.

۳۰۲۴

شناسنامه و کارت ملی به شماره ۰۰۵۲۶۱۰۷۹۹ متعلق به حسن پناهی فرزند شکرالله در تاریخ ۲۰-۱۰-۱۴۰۰مفقود گردیده و از درجه اعتبار ساقط می باشد

۵۵۰۲

بیمه نامه ماشین به شماره ۴۶ایران ۶۴۵ن ۱۶ و کارت ماشین به شماره پلاک ۴۶ ایران ۶۴۵ ن ۱۶ و شماره شاسی PNV۳۵۰۱۱۳۷۰۵ و شماره موتور P۰۱۴۱۷۵Z متعلق به مریم شاهنظری کرباسرائی فرزند عزت اله در تاریخ ۱۴۰۰/۰۸/۰۱ مفقود گردیده و از درجه اعتبار ساقط می باشد.

کارت ملی به شماره ۲۷۱۰۱۸۷۹۳۰ متعلق به علی یوسفی اروشکی فرزند حسین در تاریخ ۱۴۰۰/۱۰/۲۰مفقود گردیده و از درجه اعتبار ساقط می باشد.

۷۰۰۹

کارت ملی به شماره ۰۴۹۰۲۲۷۳۸۴ متعلق به اقای محمدباقر تقوی راد فرزند علی اکبر در تاریخ ۱۴۰۰/۱۰/۱۶ مفقود گردیده و از درجه اعتبار ساقط می باشد.

۷۰۱۰

گواهینامه پایه سه به شماره ۴۳۲۲۸۹۰۸۳۰ و کارت ماشین به شماره ۸۸_۳۸۱ی۴۲ و بیمه نامه ماشین متعلق به سید علی تقوی نیا فرزند محمد مهدی در تاریخ ۱۴۰۰/۰۹/۰۱ مفقود گردیده و از درجه اعتبار ساقط می باشد.

۷۰۱۳

کارت پایان خدمت به شماره ۴۵۰۰۲۷۴۵۴۵ متعلق به اله مراد پورتقی فرزند علی مراد در تاریخ ۱۳۹۴/۰۶/۰۱ مفقود گردیده و از درجه اعتبار ساقط می باشد.

کارت ملی به شماره ۴۵۲۰۰۶۲۶۰۸ متعلق به محمدسعید کناریوند فرزند جبار در تاریخ ۱۴۰۰/۰۶/۰۱مفقود گردیده و از درجه اعتبار ساقط می باشد.

روزنامه ایده روز

روزنامه اقتصادی اجتماعی
سراسری صبح ایران
ایده روز
شنبه ۱۴۰۰/۱۱/۰۲
شماره : ۱۲۹۳

دست خشکسالی بر گلوی هوای پاک بجنورد

آسمان بجنورد مرکز خراسان شمالی هر از چند مدت بویژه در فصل سرد سال جولانگاه ریزگردها و گردو غبار می شود اما خشکسالی ها سبب شده تا امسال آسمان این شهر بیش از سال های گذشته آماج حمله این دانه های ریز باشد.

امسال بخل آسمان و خشک دستی ابرها سبب شد تا ریزگردها مجال بیشتری برای جولان در آسمان بجنورد داشته باشند، مشکلی که اگر فکر اساسی برای آن نباشد رفع این آلایندگی به این سادگی ها امکانپذیر نخواهد بود.

کارشناسان و مسوولان می گویند تاکنون مشکل حادی در کیفیت هوای بجنورد پیش نیامده اما با توجه به کاسه ای بودن شهر در صورت بروز مشکل در این زمینه حل آن کار ساده ای نخواهد بود، کاسه ای بودن و شرایط توپوگرافی شهر بجنورد ایجاب می کند که توجه به منابع آلایندگی هوا بیش از پیش مورد توجه باشد باید تدبیری داشت تا هوای پاک شهر دستاویز جولان ریزگردها نشود.

حل مشکلات مربوط به آلودگی هوا در شهر بجنورد کار بسیار دشواری خواهد بود زیرا وضعیت شهر سبب ماندگاری بیشتر هوا شده و حتی وزش بادها نمی تواند هوای آلوده را جابه جا کند. هشدار کاهش کیفیت هوای بجنورد از اوایل امسال به صدا درآمده است، کاهش بارندگی و وقوع خشکسالی سبب شد امسال شمار روزهای پاک در مرکز استان نسبت به مدت مشابه پارسال ۴۱ درصد کمتر شود.

در این میان فعالیت خودروها یکی از منابع آلایندگی هوای بجنورد است اما مسوولان می گویند آلایندگی گازی در این شهر زیاد نیست، مهم ترین عامل آلایندگی هوا و کاهش کیفیت آن گرد و غبار و ریزگردها هستند که البته کانون آن بیشتر در داخل استان است.منشا پیدایش بخشی از ریزگردهای خراسان شمالی در سایر استان ها و نیز خارج کشور است، بخشی از گرد و غبار نفوذی به استان از دشت بزرگ قره قوم ترکمنستان هم خراسان شمالی را تحت تاثیر قرار می دهد.

کاهش بارندگی ها و وقوع خشکسالی ها سبب کاهش پوشش گیاهی مراتع و عرصه های طبیعی شده است، اکنون بستر رودخانه های خشک، زمین های تخریب و رها شده و زمین های بیابانی به عنوان کانون های گرد و غبار در استان عمل می کنند.وقوع پدیده طوفان شن و ماسه در استانی که نگین سرسبز کشور شناخته شده و عنوان سرسبزی را یدک می کشد، بی سابقه است، اما امسال کاهش بارندگی ها و افزایش زمین های کشاورزی رها شده سبب پیدایش این پدیده شد، به طوری که طوفان در مقطعی از زمان سبب مسدود شده جاده اصلی در محور آشخانه-جنگل گلستان شد.

اعتیاد زنان در کهگیلویه و بویراحمد از دلایل تا روش های درمان

اگرچه تنها پنج درصد از معتادان کهگیلویه و بویراحمد زن هستند اما با توجه به نقش بانوان در خانواده و جامعه، رهایی آنان از این وضعیت می تواند گره‌گشای بسیاری از مشکلات این خانواده ها و اطرافیان باشد.

بر اساس طرح شیوع شناسی ستاد مبارزه با مواد مخدر، ۲.۳ درصد از جامعه کهگیلویه و بویراحمد معتاد هستند که برآورد آنها در سطح استان ۱۲ هزار نفر معتاد است و پنج درصد آن را زنان تشکیل می دهند.معتادان، بویژه زنان دچار چالش هایی هستند که علاوه بر خود آنان، اطرافیان را نیز درگیر می کند و بنا بر این در عمل، افراد درگیر با مشکل اعتیاد بیش از این جمعیت است و تلاش برای کاهش آن پیامدهای مثبت زیادی دارد.مدیر کمپ ترک اعتیاد و مرکز اقامتی بهبودی فرشتگان گچساران گفت: این کمپ تنها کمپ ترک اعتیاد زنان کهگیلویه و بویراحمد است که در سال ۹۴ راه اندازی شد و تاکنون بیش از ۸۰۰ زن معتاد در آن بهبود یافته اند. کبری محمدی با بیان اینکه هم اکنون ۲۳ معتاد در این کمپ در حال مداوا هستند گفت: ۱۰۴ زن معتاد از ابتدای امسال تاکنون در این کمپ بهبود یافته اند، طی سالهای گذشته برای بهبودی بانوان معتاد خود را موظف به رعایت قوانین حقوقی و رفتاری و حفظ امنیت بیماران می‌دانم و تا حد امکان بهترین امکانات را در اختیار آنها قرار می دهم. محمدی اظهار داشت: هزینه اقامت و نگهداری هر بیمار ۱۳ میلیون ریال در هر دوره ۲۸ روزه است و این مبلغ برای برگزاری جلسات پاکی، سم زدایی، مشاوره و تغذیه افراد هزینه می شود و ۹۰ درصد از معتادین مراجعه کننده به کمپ ترک اعتیاد بانوان این شهرستان شیشه و هرویین مصرف می کنند و میانگین سن آنها ۱۸ تا ۶۰ سال است.وی بیان اینکه شیوع ویروس کرونا نوع نگهداری و بستری بیماران در کمپ ها را متحول کرده است گفت: بیمارانی که به کمپ ترک اعتیاد مراجعه می کنند حین ورود به تست کرونا و بیماری خاص می دهند و در کمپ اقدام ضد عفونی و رعایت پروتکل های بهداشتی انجام می شود.مدیر کمپ ترک اعتیاد بانوان گچساران گفت: ویروس کرونا شرایط بسیار نگران کننده ای برای خانواده ها و بیماران بستری شده ایجاد کرده که این کمپ با رعایت ضوابط اداری و پذیرش افراد کمتر کیفیت درمانی سلامتی بهتری ارائه می دهد.

بساط ماسه‌خواری به سواحل مرکزی مازندران رسید؟

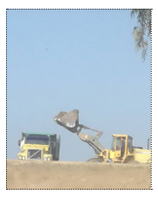

برداشت و حمل صدها کامیون ماسه از زمینی ساحلی در منطقه چپکرود جویبار طی روزهای اخیر مورد اعتراض اهالی این منطقه قرار گرفته است ، اما مسئولان می‌گویند این برداشت ماسه با مجوزهای قانونی در حال انجام است.

تعدادی از ساکنان منطقه چپکرود جویبار طی روزهای اخیر به روند برداشت ماسه از زمینی ساحلی در این محدوده معترض شده‌اند و از مسئولان خواسته‌اند که نسبت به جلوگیری از ادامه این روند اقدامات لازم را انجام دهند.چپکرود جویبار یکی از مناطق ساحلی با ارزش و دارای ظرفیت‌های اقتصادی در حاشیه جنوبی دریای مازندران است که در طرح منطقه آزاد سه لکه‌ای مازندران نیز قرار گرفته و به همین دلیل حساسیت روی زمین‌های اطراف آن در منطقه بالاست.شنیده‌ها حاکی است که برداشت ماسه از یک قطعه زمین ساحلی در این منطقه از اوایل ماه جاری آغاز شد و صدها کامیون ماسه از این منطقه خارج شد. عده‌ای از اهالی معتقدند که این اقدام برای ساخت ویلای یکی از دستگاه‌های حاکمیتی انجام می‌شود و گروهی هم این اقدام را غیرقانونی و در تضاد با مقررات زیست‌محیطی می‌دانند. تعدادی از ساکنان این منطقه در نامه‌ای که برای چند تن از مسئولان و مقامات استان نوشته‌اند و یک نسخه الکترونیک آن را در اختیار خبرگزاری ایرنا قرار دادند، از خروج روزانه ۲۰۰ کامیون ماسه از یک قطعه زمین ۱۲ هکتاری متعلق به دادگستری و حمل آن به خارج از شهرستان جویبار خبر داده‌اند.معترضان برداشت بی‌رویه ماسه را عامل فرسایش زمین و آسیب رساندن به زمین‌های کشاورزی اطراف می‌دانند. همچنین آسیب تردد روزانه ۲۰۰ کامیون از جاده روستایی منطقه به زیرساخت راه نیز از دیگر دلایل اعتراض آن‌ها بیان شده است.اهالی منطقه این پرسش را نیز مطرح کرده‌اند که چگونه حمل یک تراکتور ماسه برای مردم منطقه جرم محسوب می‌شود و مجازات‌های نقدی و کیفری برای آن‌ها به همراه دارد، اما دادستان با حمل بیش از ۲۰۰ کامیون در روز موافقت می‌کند؟البته برداشت ماسه از زمین‌های ساحلی مازندران اتفاق جدیدی نیست و دست‌کم بیش از دو دهه است که در مناطق مختلف نوار ساحلی این استان و بویژه غرب مازندران انجام می‌شود ؛ به طوری که به اصطلاح‌های زمین‌خواری، کوه‌خواری، جنگل‌خواری و سایر خواری‌های طبیعت در مازندران واژه ماسه‌خواری نیز طی سال‌های اخیر افزوده شده است ، اما این موضوع در سواحل شرقی مازندران کمتر از مناطق غربی رقم خورده بود و حالا دامنه برداشت ماسه به مناطق شرقی و مرکزی استان نیز رسیده است.

قاچاق سوخت و توجه جدی به مشاغل جایگزین در هرمزگان

در سفر ۲۳ دیماه جاری و درچهارهمین سفر استانی رییس جمهور اعضای هیات دولت به هرمزگان،چاره اندیشی در خصوص قاچاق سوخت، یکی از مطالبات جدی مسوولان استان از رییس جمهور بود که آیت الله رییسی هم در نشست با نخبگان و شورای اداری برحل این معضل تاکید فراوان داشت.

قاچاق سوخت یکی معضل ها و چالش های اصلی در استان مرزی و ساحلی هرمزگان است که به واسطه بیکاری، ارزانی قیمت و همچنین وسوسه برانگیز بودن چندین برابری درآمد آن نسبت به دیگر مشاغل؛ مردم و بویژه جوانان و نوجوانان این استان را با خود همراه کرده و حیات آن ها را به خطرانداخته است.

استفاده از خودروهای شوتی، تانکرهای سوخت کوچک در وانت بارها، خط انتقال از خشکی تا عمق دریا، قایق های تندرو و همچنین مَشک های ماری حامل سوخت در دریا (محفظه های پلاستیکی سوخت) از جمله شگردهای قاچاقچیان سوخت بوده که تجارب کاذب سوخت در این استان را سرعت بخشیده است.

بواسطه درآمد آنی و چندین برابری درحال حاضر قاچاق سوخت به صدر مشاغل قاچاق در هرمزگان تبدیل شده است و بیشتر افراد بیکار و حتی کسانی هم که به کار مشغول هستند، به سمت این پدیده نامطلوب کشیده شده اند که بسیارسخت و خطرناک است.

این افراد با خطرپذیری و حتی تا مرحله از دست دادن جان خود برای درآمد گزاف از این راه، همه واقعیت تلخ زندگی خود را پشت سرگذاشته و به این شغل کاذب روی آورده اند؛ به طوری که اکنون قشر دانش آموز هم بعضا به این سمت کشانده شده اند.

از سوی دیگر راه ها و خلاهای قانونی زیادی وجود دارد که افراد به راحتی اقدام به خرید گازوییل از جایگاه های سوخت، تانکرها و محل های توزیع می کنند و با شگردهای خاصی آن ها را به کشتی ها در دریا می رسانند تا با چندین برابر قیمت فعلی به فروش برسانند.

با رواج قاچاق سوخت و کشیده شدن جوانان و نوجوانان به این سمت، جاده های هرمزگان بویژه شرق استان ناامن شده است و روزانه شاهد حوادث ناگواری از این دست با انفجار خودرو، آتش سوزی و یا کشته شدن افراد هستیم.

البته به منظور صیانت از این منبع ملی؛ دستگاه قضایی، نیروهای نظامی و انتظامی، مرزداران پایگاه‌های دریابانی و شورای تامین استان هرمزگان به صورت شبانه روزی به مبارزه بی امان با پدیده قاچاق سوخت و ناامن کردن راه های جاده ای و دریا برای قاچاقچیان مشغول هستند اما همچنین از این خطوط برای قاچاق سوخت استفاده می شود.

این امر نشان دهنده اینست که تاکنون طرح هایی که بتواند این طیف از بیکاران را جذب کار کند در استان هرمزگان اجرایی نشده است لذا توجیه این افراد نبود شغل و درآمد است که برای گذراندن زندگی و امرار معاش مجبور به این کار شده اند.

راه اندازی بانکرینگ سوخت درسال های اخیر(سوخت رسانی به کشتی های عبوری در خلیج فارس)، و همچنین تشکیل قرارگاه عملیاتی مبارزه با قاچاق سوخت درهرمزگان نیز از جمله مواردی است که تا حدی از قاچاق سوخت در استان جلوگیری کرده است اما نیاز است به منظور صیانت از منابع ملی، مقابله با قاچاق سوخت با جدیت پیگیری شود.

مبارزه با قاچاق سوخت نیازمند مدیریت همه جانبه

قاچاق سوخت یکی از پدیده هایی است که هرمزگان را بدنام کرده است و مبارزه با این پدیده شوم نیازمند ریشه یابی و مدیریت صحیح همه جانبه از سوی مسوولان اجرایی و امنیتی استان و کشور است.

نماینده ولی فقیه درهرمزگان اخیرا در خطبه‌های نماز جمعه بندرعباس بر توجه جدی به ریشه یابی و مدیریت مساله قاچاق سوخت در استان تاکید کرد و گفت: قاچاق سوخت امروز به عنوان زخم کهنه دامن گیر کشور شده است که بخشی از آن محصول فقر و بیکاری است، اما مهم‌ترین مساله قاچاق سوخت به تفاوت قیمت‌ها در داخل و خارج از کشور برمی‌گردد.

حجت‌الاسلام و المسلمین محمد عبادی‌زاده اظهارداشت: در این پدیده شوم متاسفانه سرمایه این ملت که با زحمت تبدیل به فرآورده می‌شود، توسط گروه‌های مختلف و بعضا سودجویان با قیمت گزاف به کشتی‌های غول پیکرغربی فروخته می‌شود.امام جمعه بندرعباس تصریح کرد: درحالی که ۸۰ درصد شهرهای آباد دنیا را شهرهای ساحلی تشکیل می‌دهند، اما متاسفانه در سواحل استان‌های جنوبی ایران از جمله هرمزگان ما با پدیده شوم قاچاق سوخت مواجه هستیم.حجت‌الاسلام والمسلمین عبادی‌زاده با قدردانی از تلاش‌های شبانه‌روزی مجموعه نیروهای انتظامی و دادگستری یادآورشد: اختلالی که در چرخه سوخت کشور ایجاد می‌شود به مشکلات اجتماعی و اقتصادی جامعه آسیب‌های جدی وارد می‌کند لذا مسوولان اعم از مجلس شورای اسلامی، دولت و مجمع تشخیص مصلحت نظام باید فکراساسی برای مبارزه با قاچاق سوخت کنند.

وی اضافه کرد: برای اینکه ساحل نشینان و جوانان به قاچاق روی نیاورند و همچنین در راستای توجه به اشتغال جوانان به ویژه ساحل نشینان مساله مدیریت سوخت و ضرورت آبادانی شهرهای ساحلی باید به صورت جدی مورد توجه قرار بگیرد.

مشاغل کاذب تحصیل دانش آموزان سیریک را تحت تاثیر قرار داده است

مشاغل کاذب و قاچاق کالا و سوخت بسیار جذابیت دارد و حتی تحصیل دانش آموزان هرمزگانی از جمله شهرستان سیریک را تحت تاثیر قرار داده است. امام جمعه سیریک گفت: متاسفانه معلمان، برخی از دانش آموزان را از قایق قاچاق پیاده کرده تا در امتحان شرکت کنند که این نشانه تاثیر این پدیده بر آموزش رسمی دانش آموزان است.حجت‌الاسلام محسن سالاری دراین راستا در گفت و گو با خبرنگار ایرنا افزود: متاسفانه روالی در سیریک به وجود آمده است که اکنون حتی افراد با مدرک دیپلم نیز در برخی مناطق وجود ندارد و چند سال دیگر باید دنبال افراد دیپلمه بگردیم.وی به نقش آموزش‌های مهارتی در جلوگیری از اشتغال کاذب و جلوگیری از قاچاق کالا و سوخت پرداخت و گفت: افراد را وقتی می‌توان از اشتغال به مشاغل کاذب که خطرناک هستند نهی کرد که گزینه جایگزینی برای آن داشت.

امام جمعه سیریک اضافه کرد: سهم آموزش‌های فنی و حرفه‌ای و مهارتی در این خصوص بسیار اهمیت دارد و اشتغال به کاری که فرد مهارت آن را فرا گرفته بهترین جایگزین برای مشاغل کاذب که ناامنی‌هایی دارند است که این ناامنی و خطرهایی که در مشاغل کاذب وجود دارد را هم ندارد اما نکته‌هایی وجود دارد.

وی گفت: برای رسیدن به نقطه مطلوب باید ناهماهنگی‌هایی بین اداره‌های مختلف دولتی مسوول حوزه اشتغال به هماهنگی تبدیل شود و انعقاد تفاهم نامه‌های همکاری می‌تواند یکی روش‌های مفید برای این مساله باشد.

تشکیل قرارگاه عملیاتی شیوه ای جدید برای مبارزه با قاچاق سوخت در هرمزگان

باتوجه به اینکه قاچاق سوخت در هرمزگان شتاب گرفته است لذا از شهریوماه امسال رییس کل دادگستری استان که در آن زمان سمت دادستانی عمومی و انقلاب مرکز استان را داشت، از تشکیل قرارگاه علمیاتی پیشگیری و مقابله با قاچاق سوخت به عنوان شیوه ای جدید برای مبارزه با این پدیده ناامن اقتصادی در این استان مرزی و ساحلی خبر داد.

قرارگاه عملیاتی، پیشگیری و مقابله با قاچاق سوخت در استان هرمزگان، متشکل از نیروی انتظامی، مرزبانی، اداره کل اطلاعات، اداره کل تعزیرات حکومتی، نیروی دریایی سپاه، سپاه امام سجاد (ع)، نیروی دریایی ارتش، فرمانداری شهرستان بندرعباس، شرکت پخش فرآورده‌های نفتی، اداره کل حفاظت محیط زیست، اداره کل بنادر و دریانوردی و سایر اداره ها و ارگان‌ها در صورت لزوم است.

مجتبی قهرمانی در این باره اظهارداشت: با تمرکز اقدام هایی در قالب یک قرارگاه مشترک به منظور مدیریت صحیح و سامان دهی عرضه سوخت و کنترل هوشمند مصرف، مقابله با پدیده قاچاق سوخت امکان پذیر است.

برخورد جدی با قاچاق سوخت صورت گیرد

رییس کل دادگستری استان هرمزگان همچنین در روزهای اخیر در دیدار با فرمانده و مسوولان ارشد انتظامی استان بر لزوم اجرای دقیق وظایف ضابطین و دستگاه های اجرایی متولی جهت برخورد جدی با فساد ایجاد شده در حوزه قاچاق سوخت تاکید کرد و گفت: همکاری نیروی انتظامی و دستگاه قضایی زمینه‌ساز ارتقای امنیت و آرامش جامعه است.

قهرمانی در این دیدار با اشاره به اینکه همکاری نیروی انتظامی و دستگاه قضایی زمینه‌ساز ارتقای امنیت و آرامش است، افزود: این مهم به عنوان یک اعتقاد درونی نهادینه شده است و نتیجه آن خدمت گذاری مطلوب به مردم و برقراری نظم و امنیت پایدار در سطح جامعه می باشد.وی طرح جامع ساختار و سازمان فرماندهی انتظامی جمهوری اسلامی ایران و ارتقای ناجا به «فرماندهی کل» را بسیار مهم ارزیابی کرد و خاطرنشان ساخت: حجم بالای ارتباط بین نیروی انتظامی و دستگاه قضایی موید این است که پلیس و دستگاه قضا در اجرای قانون، مکمل یکدیگر هستند.رییس شورای قضایی استان هرمزگان در ادامه کاهش خطاها و حفظ سلامت دستگاه انتظامی را حائز اهمیت دانست و افزود: اقتدار نیروی انتظامی به واسطه اجرای ماموریت های حساس و متنوع بوده که نتیجه مثبت و موفقیت های کوتاه مدت و بلندمدت حاصل شده قابل تحسین است.

۷۶ درصد بیماریها در کشور غیرواگیر هستند

معاون بهداشتی وزیر بهداشت، درمان و آموزش پزشکی گفت: ۷۶ درصد بار بیماری‌ها در کشور به بیماری‌های غیرواگیر اختصاص دارد که بار مالی بسیار در پی دارند.

دکتر کمال حیدری در همایش روسای دانشگاه‌های علوم پزشکی مشهد افزود: بیماری‌های غیر واگیر مانند دیابت، بیش فشاری خون و بیماریهای قلبی و عروقی سالانه بیش از ۴۴۶ هزار میلیارد تومان بار مالی به کشور وارد می‌کنند که لازم است در این زمینه چاره اندیشی شود.

وی ادامه داد: طی سال‌های ۱۳۹۵ تا ۱۴۰۰ میزان ابتلا به دیابت در کشور چهار درصد و میزان ابتلا به بیش فشاری خون هفت درصد افزایش داشته است.

معاون وزیر بهداشت، درمان و آموزش پزشکی گفت: بهترین راهکار برای بهبود وضعیت سلامت جامعه، گسترش خدمات بهداشتی، افزایش پوشش خدمات مراقبتی و افزایش دانش و آگاهی مردم در حوزه سلامت است.

وی با بیان اینکه چاقی و کم‌تحرکی از عوامل ابتلا به بیماریهای غیرواگیر محسوب می‌شوند افزود: در حال حاضر حدود نیمی از جوانان ۱۸ تا ۴۵ سال کشور تحرک کافی ندارند که آسیب‌های ناشی از آن در سالهای آینده بروز می‌یابد.

دکتر حیدری ادامه داد: گسترش برنامه‌های غربالگری می‌تواند نقش موثر در شناسایی زودهنگام بیماری و ارتقای سلامت جامعه داشته باشد و در این راستا می‌توان از ظرفیت خیران سلامت و مراکز غربالگری سرطان به شکل مطلوب استفاده کرد.

وی با اشاره به اقدامات لازم برای اصلاح و رفع چالش‌های موجود در حوزه بهداشت کشور گفت: تلاش و اهتمام در تغییر روند کاهش رشد جمعیت کشور و اصلاح زیرساخت های نظام شبکه بهداشت بویژه در زمینه سامانه‌های الکترونیک از مهم ترین اقدامات در این زمینه به شمار می‌روند.

معاون وزیر بهداشت، درمان و آموزش پزشکی افزود: کاهش نرخ رشد جمعیت و باروری در کشور از دغدغه‌های مهم است چرا که سن ازدواج نیز در کشور افزایش یافته و باید با توسعه مراکز آموزشی و فرهنگ‌سازی نسبت به افزایش جمعیت و توانمندی زوجین برای دوام زندگی و جلوگیری از طلاق اقدام کرد. وی با اشاره به تاکید رهبر معظم انقلاب بر استفاده از دوره «پنجره جمعیتی» یا سنین فعالیت و کار ادامه داد: دوره پنجره جمعیتی دوره شکوفایی هر کشور است و تمامی کشورهای پیشرفته ۳۵ درصد از رشد خود را در این دوران کسب کرده‌اند و باید از این فرصت استفاده کرد.

همایش روسای دانشگاهها و دانشکده‌های علوم پزشکی و معاونان و مدیران وزارت بهداشت تا روز جمعه در مشهد ادامه دارد.

۶۹ مرکز آموزش عالی علوم پزشکی و خدمات بهداشتی و درمانی شامل ۵۱ دانشگاه و ۱۸ دانشکده علوم پزشکی کشور زیرپوشش وزارت بهداشت، درمان و آموزش پزشکی هستند. همچنین ۷۷۸ مرکز تحقیقاتی، ۱۵ شبکه تحقیقات سلامت، ۱۵ پژوهشکده سلامت، ۱۲ پارک علم و فناوری و ۹۳ مرکز رشد فناوری در مجموعه دانشگاههای علوم پزشکی کشور یا در کنار آنها فعالیت دارند.

گفتمان فناوری و نوآوری در جامعه گسترش یابد

معاون فناوری و نوآوری وزارت علوم گفت:یکی از مشکلات اساسی ما در حوزه فناوری عدم فرهنگ‌سازی در این زمینه است و ما معتقد هستیم که گفتمان فناوری و نوآوری و بحث زیست بوم فناوری باید با تمام توان گسترش یابد.

علی خیرالدین در نشست با مدیران و کارشناسان پارک علم و فناوری استان فارس در شیراز اظهار کرد: معتقدیم یکی از بهترین مولفه های اقتصاد مقاومتی ، اقتصاد دانش بنیان است ،باید در این بخش سرمایه گذاری های لازم صورت گیرد.

وی افزود: همه شرکت های دانش بنیان باید واحد کوچکی را با هدف دیپلماسی و رصد فناوری راه اندازی کنند. باید مرجعیت دیپلماسی فناوری مطرح شود و برای انجام هر اقدامی در حوزه فناوری لازم است که نیم نگاهی به دنیا داشته باشیم و همگام با مغز فناوری در دنیا پیش برویم.

خیرالدین ادامه داد: شرکت های دانش بنیان بایستی کیفیت محصول را نیز مدنظر قرار دهند. متأسفانه ما تکنولوژی را وارد ایران کردیم و همان تکنولوژی را بومی سازی کردیم و این باعث شده همواره در فناوری عقب باشیم.

معاون وزیر علوم با بیان اینکه ما با چین قرارداد ۲۵ ساله داریم و قرار شده که یک پارک علم و فناوری مشترک بین ایران و چین ایجاد شود، گفت: مشکل اصلی شرکت های دانش بنیان بحث نقدینگی و فروش محصول است. متأسفانه ما با مقاومت اقتصاد سنتی در مقابل اقتصاد دانش بنیان رو به رو هستیم و هر گاه خواستیم یک محصول جدید وارد کنیم با مقاومت رو به رو شدیم و باید تدابیر لازم برای رفع این مشکل اتخاذ شود.وی عنوان کرد: این مسئله باید در شورای اشتغال استان مطرح شود تا شرایطی فراهم شود تا بخشی از خرید دستگاه های اجرایی استان فارس از محصولات دانش بنیان پارک ها باشند. متأسفانه محصولات شرکت ها به فروش نمی رسد و این شرکت ها با ورشکستگی مواجه و مجبور به مهاجرت می شوند.خیرالدین با اعتقاد به اینکه تعامل دانشگاه با پارک اولویت اصلی ما به شمار می‌رود، به طرح «دستیار فناوری» در راستای برقراری تعامل بیشتر بین دانشگاه‌ها و پارک‌های علم و فناوری اشاره کرد و گفت: این طرح را در استان فارس کلید زدیم که براساس آن دانشگاه‌ها می‌توانند دانشجویان علاقمند به حوزه فناوری را برای مهارت افزایی به پارک علم و فناوری بفرستند و در این راستا نیز برای دانشجویان مقاطع تحصیلی کارشناسی، کارشناسی ارشد و دکتری نیز به ترتیب مبالغی به صورت ماهیانه در نظر گرفته شده است.در این طرح همچنین برای شرکت های فناوری که دانشجویان را پذیرش می کنند امتیازهایی از سوی وزارت علوم در نظر گرفته شده است.خیرالدین از استاندار فارس خواست که ستاد جهش تولید و اقتصاد دانش بنیان را در استان راه اندازی کند که با حضور رییسان دانشگاه ها ،رییس پارک علم و فناوی و مراکز رشد بتوانند گام های خوبی در این زمینه بردارند.وی گفت:پارک علم و فناوری استان فارس از زیرساخت های بسیار خوبی بهره می‌برد و این پارک با ایجاد دره فناوری توانسته جزو مراکز توانمند کشور باشد که لازم است الگوبرداری بسیار خوبی از دیگر کشورهایی که در این عرصه هستند برای توسعه دره فناوری داشته باشیم.

اعتبارات نگهداری راه‌های کشور کافی نیست

معاون وزیر راه و شهرسازی و رییس سازمان راهداری و حمل و نقل جاده‌ای کشور اعتبارات موجود را جوابگوی نیاز حفظ و نگهداری راه‌های کشور ندانست و گفت:درصدد افزایش اعتبار مورد نیاز برای نگهداری و ارتقای ایمنی جاده‌های کشور در بودجه سال آینده از طریق همکاری با مجلس شورای اسلامی هستیم.

داریوش امانی در جریان بازدید از راه‌های شهرستان آبادان در گفت‌وگو با خبرنگار ایرنا بیان کرد:با توجه به وضعیت جاده‌های کشور نیاز است اقدامات ایمنی لازم در آنها انجام شود اما اعتبارات موجود کفاف آن را نمی‌دهد.

وی افزود: برای نگهداری ۲۲۱ هزار کیلومتر جاده در کل کشور سالانه به ۶۰۰ هزار میلیارد ریال اعتبار نیاز است که امسال حدود ۱۵۰ هزار میلیارد ریال اختصاص یافته است.امانی ادامه داد: نیازهای خود را برای رفع مشکلات و ارتقای ایمنی جاده‌های کشور به کمیسیون‌های مختلف مجلس شورای اسلامی از جمله کمیسیون عمران مطرح کردیم و درصدد هستیم با تعامل با آنها اعتبار نگهداری راه‌های کشور را در بودجه سال آینده افزایش دهیم.

معاون وزیر راه و شهرسازی و رییس سازمان راهداری و حمل و نقل جاده‌ای کشور گفت:استان خوزستان با توجه به شاخص‌های موجود بیشترین اعتبار جاده‌های کشور را به خود اختصاص داده است.وی افزود: حجم بالای بار جابه جایی و بار تولیدی، وقوع تصادفات، اقتصاد حمل و نقل، و ارتباط بندری و حمل و نقل در استان خوزستان باعث شده تا میزان اعتبار این استان بیشتر از سایر استان‌های کشور باشد.امانی در خصوص تصادف مینی‌بوس کارکنان شرکت نفت و کشته شدن ۹ نفر در این حادثه در جاده اهواز - خرمشهر نیز گفت: کارشناسان سازمان راهداری و حمل و نقل جاده‌ای از این جاده دیدن کردند و مطمئن باشید مقصر، در گزارش پلیس نوشته خواهد شد اما متاسفانه خواب‌آلودگی راننده کامیون عامل اصلی حادثه و تصادف بود و استانداردهای ایمنی راه مشکلی نداشته است.تصادف زنجیره‌ای بین خاور، رانا، پژو، پراید و کامیون درچهارم دی جاری در جاده قدیم اهواز - خرمشهر ۹ کشته و هفت مصدوم بر جا گذاشت.امانی در ادامه، خطای انسانی و کاهش دید را عامل بروز تصادف زنجیره‌ای جاده بهبهان -اهواز بیان کرد و گفت: بر اساس نظر کارشناسان عملیاتی بحث خطای انسانی و شرایط جوی به لحاظ میدان دید در این تصادف محرز است.معاون وزیر راه و شهرسازی و رییس سازمان راهداری و حمل و نقل جاده‌ای افزود: زمانی که این تصادف اتفاق افتاد به دلیل مه غلیظ واقعا امکان تردد ایمن وجود نداشت و بهتر بود مسیر بسته شود.تصادف زنجیره‌ای ۵۰ دستگاه خودروی سواری در ۲۰ دی امسال در جاده بهبهان - اهواز پنج کشته و ۴۱ مصدوم برجا گذاشت.وی در خصوص بازدید از جاده‌های شهرستان آبادان بیان کرد: با توجه به حجم ترافیکی جاده‌های موجود و زمان ساخت،با استفاده از اعتبارات ملی بحث ایمن‌سازی جاده‌ها و اقداماتی از جمله نصب علایم، خط کشی و روشنایی انجام خواهد شد.امانی گفت:بعضی از راه‌های روستایی منطقه سال‌ها پیش و در زمان فعالیت جهاد سازندگی ساخته شدند و بار ترافیکی کنونی این روستاها متناسب با حجم جمعیت ساکن نیست و نیاز است پل‌های جدیدی در مسیر انهار ساخته شود.وی ادامه داد: بحث ایمن‌سازی جاده‌های شهرستان آبادان را پیگیری خواهیم کرد تا شاهد کاهش تصادفات در این جاده‌ها باشیم.

روزنامه ایده روز
روزنامه اقتصادی اجتماعی
سراسری صبح ایران
ایده روز
شنبه ۱۴۰۰/۱۱/۰۲
شماره : ۱۲۹۳

پروتکل اسکوچیچ برای جلوگیری از ضربه اُمیکرون به تیم ملی

محمود رضایی - ایده روز | دراگان اسکوچیچ نسبت به شیوع سویه اُمیکرون در ایران و ابتلای برخی از بازیکنان داخلی و لژیونرها به این ویروس ابراز نگرانی کرده و پروتکل‌هایی را برای اردوی آینده تیم ملی در نظر گرفته است. اردوی تیم ملی فوتبال ایران از چهارم بهمن ماه در تهران آغاز می‌شود و بازیکنان دعوت شده به اردو رفته رفته اضافه خواهند شد تا تیم ملی خود را مهیای دو دیدار با تیم‌های ملی عراق و امارات کند. شاگردان اسکوچیچ و اهالی فوتبال در ایران امیدوارند با برتری تیم ملی مقابل عراق در تهران، صعود به جام جهانی مسجل شود.

دراگان اسکوچیچ، سرمربی تیم ملی ایران، در جدیدترین اظهاراتش از شیوع سویه اُمیکرون در جهان و به خصوص در ایران ابراز نگرانی کرده که می‌تواند تمام برنامه‌ریزی‌های انجام شده در آستانه این دیدار را تحت تاثیر بگذارد. سرمربی کروات از این گفت که برای دو دیدار آینده، پروتکل‌هایی در نظر گرفته شده تا بازیکنان و افراد ناقل شناسایی و از شیوع زنجیره‌ای این ویروس جلوگیری شود.

به علت کمبود کیت‌های مربوط به شناسایی این ویروس در ایران، شناسایی افراد ناقل با مشکلاتی مواجه شده و مسئولان وزارت بهداشت نسبت به شیوع این ویروس، هشدارهایی داده‌اند.

استقلال، نخستین تیم لیگ برتری است که به طور گسترده با این بیماری درگیر شده است. طی روزهای گذشته حدود ۲۰ تن از عوامل مختلف این تیم از بازیکن تا مربی و تدارکات به سویه اُمیکرون مبتلا شده‌اند و در نتیجه بازی این تیم با پیکان در جام حذفی لغو شود.

در مدت زمان اخیر، دو بازیکن لژیونر تیم ملی از جمله امیر عابدزاده و کریم انصاری‌فرد نیز با وجود تزریق واکسن، به این ویروس مبتلا شده بودند که زنگ خطری برای افزایش مبتلایان به این ویروس به شمار می‌رود.

این اتفاق در شرایطی است که از حدود یک ماه قبل به این سمت، کشورهای زیادی در اروپا و آمریکا با این سویه از ویروس کرونا درگیر شده‌اند و ورزشکاران بسیاری از جمله رونالدو و مسی هم راهی قرنطینه شدند.

در مدت زمان اخیر، دیدارهای زیادی در فوتبال اروپا از جمله در انگلیس به علت افزایش مبتلایان لغو شده که زنگ خطری برای اردوی آینده تیم ملی به شمار می‌رود که اسکوچیچ به درستی دست روی این نکته مهم گذاشته است.با توجه به کاهش حساسیت‌ها به رعایت پروتکل‌های بهداشتی در کشور و در نتیجه افزایش عادی‌سازی‌ها و رفع محدودیت‌ها از سوی ستاد مقابله با کرونا، دراگان اسکوچیچ امیدوار است با پروتکل‌هایی که برای ورود ملی‌پوشان به اردوی آتی تیم ملی در نظر گرفته شده است، کم‌ترین غایب را در فهرست بازیکنان دعوت شده برای دو دیدار با عراق و امارات داشته باشد و خوان آخر را هم بدون مشکل پشت سر بگذارد.

تیم ملی روز پنج شنبه، هفتم بهمن ۱۴۰۰ در ورزشگاه آزادی از عراق میزبانی خواهد کرد و این انتظار می‌رود که یوزهای ایران در حضور تماشاگران، با شکست میهمان خود، راهی جام جهانی قطر شوند و جشن بزرگی را برگزار کنند. دومین دیدار تیم ملی نیز ۱۲ بهمن در تهران و در برابر امارات برگزار می‌شود که در صورت صعود به جام جهانی، این دیدار برای شاگردان اسکوچیچ تشریفاتی خواهد شد.

برنامه بازی‌های تیم ملی در هفته هفتم و هشتم انتخابی جام جهانی در آسیا به این شرح است:

۷ بهمن ۱۴۰۰
ایران - عراق/ ساعت ۱۸
۱۲ بهمن ۱۴۰۰
ایران -مارات/ ساعت ۱۸

عزا گرفته‌ایم که بازی بعدی را کجا برگزار کنیم!

مدیر عامل باشگاه نساجی مازندران یک بار دیگر از مدیران استان مازندران به خاطر بی توجهی به خواست های این باشگاه انتقاد کرد.

ایزد سیف الله پور بعد از برتری نساجی در برابر گل گهر در استادیوم امام رضای مشهد که موجب صعو مازنی ها به مرحله یک چهارم نهایی جام حذفی شد، گفت: ابتدا این برد را به مردم استان مازندران، مالک این تیم، اعضای محترم هئیت مدیره و تمامی مردمی که عاشق نساجی هستند تبریک می‌گویم. بازی بسیار سختی بود و همیشه بازی ما با تیم گل گهر به دلیل حساسیت بالایی که دارد بازی زیبایی می‌شود و خدا را شکر بازی خوبی بود و بردیم و به مرحله بعدی صعود کردیم. امید داریم که بتوانیم در مرحله بعد هم موفق باشیم اما ما از همین الان عزا گرفته‌ایم که بازی بعدی را در کجا برگزار کنیم! متاسفانه اعلام کردند از این به بعد بازی‌ها با حضور تماشاگران انجام می‌شود، حالا نمی‌دانیم استان خراسان رضوی و آستان قدس برای بحث هواداری ما اگر قرار باشد بازی‌ها با هوادار باشد چه تمهیداتی می‌اندیشد. از اداره کل ورزش و جوانان استان خراسان رضوی، مدیریت آستان قدس، مدیریت تربیت بدنی آستان قدس آقای تاج فیروز، هیئت فوتبال و دبیر هئیت که بسیار زحمت کشیدند تا این دو بازی بدون دغدغه انجام شود تشکر می‌کنم؛ اما به هر حال بازی خارج از خانه سختی خودش را دارد و دیروز هم دیدید که ما دوباره مهمان بودیم و این نهمین بازی خارج از خانه ما بود.

سیف الله پور ادامه داد: در گذشته داد می‌زدیم که تیم روی زمین بازی می‌کند بعضی‌ها به گوش‌شان نمی‌رفت و فکر می‌کردند ما به دنبال بهانه جویی هستیم! ما ده بازی بدون شکست بیرون از خانه داشتیم. اولا که خواست خدا بوده و تلاش بچه‌ها، مربیان، تدارکات و کادر پزشکی همگی زحمت کشیدند که تیم نساجی به تیمی تبدیل شده است که سه گل به تیم گل گهر بزند. تیمی که احترام زیادی برای‌شان قائل هستم و تیم خیلی خوبی هم بودند. هفته بعد باید مقابل تیم فجر سپاسی بازی کنیم که مثل ما از نظر زمین مشکل دارند. خواهش می‌کنم که این بازی را بیرون از ورزشگاه حافظیه شیراز برگزار کنند. من حتی با آقای فلاح صحبت کردم که اگر تمایل داشته باشید ورزشگاهی

بگیریم که دوتیم بازی را در زمین انجام دهند حال باید دید که آقای فلاح موافقت می‌کنند یا خیر. زمین آن‌ها خراب است و زمانی که زمین خراب است نباید انتظار فوتبال داشته باشید چون می‌دانم آقای فلاح خیلی زحمت می‌کشد ولی زمین‌شان بی کیفیت است. حاضریم پیگیری کنیم و ما هم موافقیم بازی در ورزشگاهی حوالی استان فارس باشد که بازی خوبی شود.

او در مورد پخش نشدن مسابقه بین نساجی و گل‌گهر گفت: پخش نشدن بازی از عجایب بود به هر حال در جدول آمده بود و اگر بازی استقلال و پیکان برگزار نشد یکی از پر گل ترین بازی‌های این هفته برای ما بود. وقتی بچه‌های شبکه ورزش اعلام کردند که این بازی انجام می‌شود عوامل شبکه مثل آقای میر و بچه‌های دیگر با پرواز خودمان به مشهد آمدند و تشکیلات را نیز آورده بودند. بازی ما ساعت ۱۴ برگزار می‌شد و ما ساعت دوازده به ورزشگاه رسیدیم و دیدیم خبری از دوربین صدا و سیما نیست. دوستانی از خبرنگاران خراسان رضوی که بعد از بازی آمده بودند از من سوال کردند که صدا و سیمای خراسان از شما چه مقدار پول خواستند؟ گفتم به من که درخواستی ندادند اما اگر خواسته باشند کم لطفی بوده است. وظیفه صدا و سیما بوده که این بازی را پخش کند و توجیه نداشتیم اما نمی‌دانم که مشکل کجا بود که این بازی پخش نشد اما ما لایو از طریق اینستاگرام گذاشتیم و به هر حال هواداران ضرر کردند.

عزا گرفته‌ایم که بازی بعدی را کجا برگزار کنیم!

او در خصوص شایعات واگذاری این باشگاه در پایان گفت: مالک این باشگاه آقای رضا حدادیان هستند که مالک هواپیمایی وارش هم می‌باشند. به هیچ عنوان قصد واگذاری تیم را نداشتند و این مسائل شایعاتی بود که قبل از بازی یک سری از خبرنگاران درست کردند و شاید می‌خواستند تمرکز تیمی ما را بر هم بزنند.

اما چنین تصمیمی را ندارند و اصلا منطقی نیست که تیمی در نیم فصل فروخته شود. تیم ما در شرایط بسیار خوبی است و جا دارد از ساکت الهامی و کادرش تشکر کنم که زحمت بسیار می‌کشند.

مدیر عامل باشگاه نساجی مازندران هم چنین از بی توجهی به خواست های باشگاه نساجی از سوی مدیران گلایه کرد و گفت: به هر حال نمی‌دانم مسئولین استان متوجه نمی‌شوند که ما درد می‌کشیم و در این هفت روز هفته چهار روزش را در میان هوا و زمین هستیم؟! دردشان نمی‌آیند از اینکه می‌بینند این در تیم در غربت بازی می‌کند؟

دردشان نمی‌آیند که ما هیچ تقاضایی به جز داشتن زمین از آن‌ها نداریم؟ می‌خواهم سوال کنم فرمادار قائمشهر دردش نمی‌آید که می‌بیند این بچه‌ها آواره شهرها هستند؟ تمام امکانات را خودمان داریم برای تیم فراهم می‌کنیم اما اگر این امکانات توسط باشگاه نساجی فراهم نمی‌شد مگر دوستان نباید پیگیری می کردند؟ چهار یا پنج سال گذشته باشگاه یادشان است؟! این باشگاه در آن زمان لنگ یک آب معدنی بود! ولی الان تبدیل به باشگاهی شده گه هیچ‌گونه مشکلی ندارد و تیمش به صورت حرفه‌ای قرارداد می‌بندد، اسکان دارد، در تهران تمرین می‌کند، پرواز می‌کنند و هتل دارند. من هنوز ندیدم یک بار فرماندار قائمشهر، رئیس تربیت بدنی قائمشهر، شورای شهر و یا شهردار به سر تمرینات ما بیایند و فکر می‌کنم اصلا برای آن‌ها مهم نیست! و فقط استاندار پیگیر زمین بودند ولی گویا معاونین آن‌ها تمایلی ندارند که این اتفاق بیفتد! و نمی‌دانم مشکل کجاست اما از هفته بعد که بازی‌ها با حضور تماشاگر برگزار شود می‌خواهند چه کاری انجام دهند؟

معرفی برترین‌های فوتسال جهان

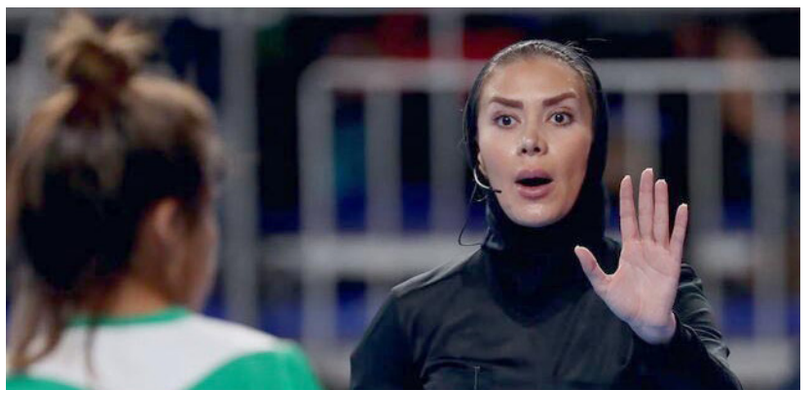

بهترین‌های فوتسال جهان معرفی شدند و تیم ملی فوتسال ایران در رده چهارم دنیا قرار گرفت.

فوتسال پلنت بهترین های جهان را معرفی کرد. بر این اساس در بخش برترین سرمربی ها رده بندی نهایی ۱۰ سرمربی برتر فوتسال جهان در رده ملی اعلام شد که محمد ناظم الشریعه، سرمربی سابق تیم ملی فوتسال ایران در رده پنجم برترین سرمربیان جهان قرار گرفت.

ژورژه گومز، سرمربی تیم ملی فوتسال پرتغال که قهرمان جام جهانی لیتوانی شد به عنوان برترین مربی انتخاب شد.در بخش برترین بازیکنان، کارلوس واگنر گولارته فیلیوی برزیلی و عضو باشگاه بارسلونا به عنوان برترین بازیکن سال ۲۰۲۱ انتخاب شد.در این بخش علی اصغر حسن‌زاده از ایران هفتم شد.

همچنین تیاگو مندز روشا (گویتا) برزیلی، دروازه‌بان تیم ملی فوتسال برزیل و اسپورتینگ لیسبون پرتغال به عنوان برترین دروازه‌بان آقایان در سال ۲۰۲۱ انتخاب شد. در این قسمت علیرضا صمیمی دروازه بان تیم ملی فوتسال ایران هفتم شد.نونو سرژیو دوس سانتوس دیاز پرتغالی، سرمربی تیم فوتسال اسپورتینگ پرتغال به عنوان برترین سرمربی باشگاهی آقایان در سال ۲۰۲۱ انتخاب شد. احمد باغبانباشی از ایران در این بخش در رده دهم قرار گرفت.

تیم فوتسال اسپورتینگ پرتغال به عنوان برترین تیم فوتسال آقایان در سال ۲۰۲۱ انتخاب شد. در این بخش تیم مس سونگون ورزقان نهم شد.در بخش برترین تیم‌های ملی نیز تیم ملی پرتغال به عنوان برترین تیم ملی فوتسال آقایان در سال ۲۰۲۱ انتخاب شد. در این قسمت تیم ملی فوتسال ایران چهارمین تیم برتر جهان شد.

خوآن خوزه کوردرو گالاردو اسپانیایی به عنوان برترین داور سال ۲۰۲۱ انتخاب شد. در این بخش گلاره ناظمی از ایران هفتم شد.آنا کاترینا سلوا پیرا پرتغالی، گلر بنفیکا پرتغال و تیم ملی پرتغال برترین دروازه‌بان فوتسال بانوان در سال ۲۰۲۱ انتخاب شد. در این بخش فرزانه توسلی دروازه بان تیم ملی ایران هشتم شد.

و در پایان خولیو دلگادو گونسالس اسپانیایی، سرمربی تیم دیپورتیوو بورلا اسپانیا به عنوان برترین سرمربی باشگاهی فوتسال بانوان در سال ۲۰۲۱ انتخاب شد. در این بخش نرگس علوانی سرمربی تیم پالایش نفت آبادان هشتم شد.

تاثیر اُمیکرون بر المپیک زمستانی

کمیته سازماندهی بازی‌های المپیک ۲۰۲۲ همچنان به نظارت بر شیوع سویه جدید ویروس کرونا و ارزیابی تأثیر بالقوه آن بر مسابقات آتی ادامه می‌دهد.

به گزارش ایسنا و به نقل از کیودو، کمیته سازماندهی بازی‌های المپیک زمستانی پکن با انتشار بیانیه‌ای به نگرانی‌ها درباره شیوع ویروس امیکرون و میزبانی این رقابت ها واکنش نشان داد. در این بیانیه آمده است:

«ما از نزدیک در حال نظارت بر تاثیر این ویروس و همچنین مشاهده و ارزیابی تاثیر بالقوه آن بر بازی‌های المپیک هستیم. مایلیم به این نکته اشاره کنیم که اقدامات متقابل قوی علیه کووید برای اطمینان از برگزاری بازی‌های ایمن انجام خواهد شد و در عین حال کارهای مقدماتی را به طور موثر و در حد عالی پیش می‌بریم. ما اعتماد، توانایی و عزم کامل داریم تا بازی‌های المپیک ۲۰۲۲ پکن را ساده، ایمن و عالی برگزار کنیم.

کمیته برگزاری اعلام کرد که با همکاری کمیته بین المللی المپیک (IOC) و کمیته بین المللی پارالمپیک (IPC) اصول و اقدامات کافی برای مبارزه با این بیماری همه گیر را توسعه داده است. در ادامه این بیانیه آمده است: این اقدامات بر اساس آخرین تحقیقات در مورد ویروس، نظرات کارشناسان در داخل و خارج از کشور و هم‌چنین بهترین شیوه‌های کنترلی بوده است.

کمیته برگزاری، ورزشکاران را در مرکز توجه قرار می‌دهد و تلاش می‌کند تا امنیت آن‌ها را تضمین کند تا بتوانند رویاهای المپیک خود را تحقق بخشند.

چین روز دوشنبه ۲۲۳ مورد جدید کووید-۱۹ را گزارش کرد که بالاترین تعداد از مارس ۲۰۲۰ است. هم‌چنین مقامات چین روز شنبه اعلام کردند: اولین مورد ابتلا به سویه اُمیکرون کووید-۱۹ پیش از آغاز سال نو و افتتاحیه بازی‌های المپیک زمستانی در پایتخت ثبت شده است. پیش‌تر نیز مواردی از ابتلا به اُمیکرون در سایر شهرهای بزرگ چین از جمله تیانجین گزارش شده بود.

ورزشکاران، مقامات و سایر پرسنل المپیک پس از ورود وارد یک محیط ایزوله و جدا از عموم خواهند شد، در حالی که هر کسی که واکسینه نشده باشد مجبور به قرنطینه ۲۱ روزه خواهد شد.

جلالی: با این کیفیت فنی لیگ باید نگران آینده باشیم

یک کارشناس فوتبال ایران با انتقاد از کیفیت فنی لیگ بیست و یکم می‌گوید جایگاه متزلزل مربیان باعث شده آن‌ها صرفا نتیجه‌گرا باشند.مجید جلالی درباره ارزیابی‌اش از نیم فصل نخست لیگ بیست و یکم اظهار کرد: به هم خوردن تقویم بازی‌ها تا حدی روی کیفیت تیم‌ها تأثیر گذاشت. استراحت بین دو فصل کوتاه شد و بازیکنان نتوانستند خوب استراحت کنند. همین طور دوره آماده‌سازی قبل از فصل تیم‌ها به خوبی طی نشد. از طرفی دیگر بازی‌ها گاهی تعطیل می‌شد و گاهی تیم‌ها پنج روز یک‌بار بازی می‌کردند. این گونه برنامه‌ها کار مربیان را برای برنامه‌ریزی سخت می‌کند. روشن‌ترین بازخورد این شرایط این است که ما کیفیت خوبی از بازی‌ها نمی‌بینیم. اگر به آمار گل‌ها در بازی‌ها نگاه کنید به طور میانگین در هر بازی ۱.۷ گل زده شده است یا پرگل‌ترین هفته، هفته دوم بوده که ۲۰ گل زده شده و یا در هفته هفتم فقط ۹ گل زده شده است. بهترین گل‌زن لیگ هم بیش‌تر گل‌هایش را از روی نقطه پنالتی به ثمر رسانده است. همه این‌ها بیانگر این است که بازی‌ها کیفیت فنی خوبی نداشته است.او افزود: مربیان در بازی‌ها دو جنبه را دنبال می‌کنند؛ اول به دنبال این هستند که بازی‌ها فیزیکی و درگیرانه باشد چون با این پارامتر می‌توانند کاری کنند که نبازند و اگر فرصتی پیش آمد بازی را ببرند. اکثر تیم‌ها وقتی توپ را در اختیار دارند بازی‌های خوبی به نمایش نمی‌گذارند. البته مس رفسنجان و فجر سپاسی در این زمینه بهتر از سایر تیم‌ها کار می‌کنند. سپاهان و پرسپولیس هم تقریبا خوب بوده‌اند اما سایر تیم‌ها در این زمینه خوب نیستند و بیش‌تر روی جنبه‌های دفاعی تمرکز دارند. مثلا تیم فوتبال استقلال در کارهای دفاعی یک تیم بسیار خوب است که به این سادگی‌ها گل نمی‌خورد اما وقتی صاحب توپ است کسی از بازی این تیم راضی نیست. اگر ما می‌خواهیم لیگ ما در آینده دستاورد داشته باشد باید روی جنبه‌های فنی تمرکز داشته باشیم. به طور مثال الان کم‌تر در تیم‌ها بازیکن پاسور یا بازی‌ساز و یا طراح می‌بینید. یعنی بازیکنی که کار خلاق انجام بدهد کم است اما تمرکز تیم‌ها بیش‌تر روی کارهای درگیرانه و تدافعی است. به خاطر این که مربیان جایگاه باثباتی ندارند از باخت نگران هستند و این مساله باعث شده بازی‌ها مطلوب نباشد.

۳ بازیکن پرسپولیس در رادار سرمربی استقلالی

باشگاه فولاد در نامه‌ای رسمی به باشگاه پرسپولیس خواستار جذب سه بازیکن این تیم شده است.

در آستانه فصل نقل و انتقالات باشگاه‌ها در آستانه تقویت تیم‌های خود برای نیم فصل دوم هستند، یکی از این باشگاه‌ها که اقدامات لازم را انجام داده فولاد خوزستان است.

باشگاه فولاد خوزستان روز گذشته در نامه‌ای رسمی خواستار جذب ۳ بازیکن تیم پرسپولیس شده و درخواست خود را به صورت مکتوب ارسال کرده است. فولادی‌ها در نامه خود خواستار جذب مهدی شیری، سعید آقایی و رضا اسدی شده‌اند.

ظاهرا مسئولان فولاد از ۲-۳ هفته قبل در تدارک جذب این بازیکنان بودند و حتی به صورت شفافی درخواستشان را برای جذب این بازیکن ارائه کردند اما روز گذشته این درخواست خود را رسمی کردند.تیم فوتبال فولاد خوزستان با شکست مقابل مس کرمان از مسابقات جام حذفی کنار رفت.

ستاره استقلالی در فنرباغچه ماندنی شد

رسانه ترکیه‌ای از ماندن صیادمنش در فنرباغچه خبر داد.

سایت فوتوماک ترکیه خبر داد که باشگاه فنرباغچه تصمیم گرفته که با اللهیار صیادمنش ادامه دهد و این بازیکن اکنون در حال تمرین با تیم است.

این رسانه در ادامه نوشت که رسانه‌های اوکراینی خبر دادند که زوریا برای بازگرداندن صیادمنش پیشنهادی به فنرباغچه ارائه کرد و خواهان این بود که با پرداخت ۶۰ درصد از مبلغ ۳.۵ میلیون یورویی ، این بازیکن را دوباره به اوکراین بازگرداند.فوتوماک نوشت که فنرباغچه این پیشنهاد زوریا را نیز رد کرد و خبر داد که باید برای این بازیکن تمام ۳.۵ میلیون یورو را پرداخت کند که زوریا این اتفاق را قبول نکرد.

صیادمنش در زوریا نمایش خیلی خوبی داشت و توانست در ۲۴ بازی در این فصل برای این تیم آمار ۸ گل و ۴ پاس گل به نمایش گذارد.

گل‌محمدی بعد از بازی با فولاد می‌رود!

سرمربی تیم فوتبال پرسپولیس به خاطر مشکلات مالی قصد کناره گیری از این تیم را دارد.

در هفته‌های اخیر باشگاه پرسپولیس با بحران مالی روبرو بود و کار به جایی رسید که حتی بازیکنان و یحیی گل‌محمدی هم لب به انتقاد گشودند و نسبت به مشکلات موجود هشدارهایی دادند اما حالا داستان فراتر از انتقاد رفته و یحیی گل‌محمدی شرایط را برای ادامه کار مناسب نمی‌بیند و احتمال دارد بعد از بازی با فولاد کناره‌گیری کند.یحیی گل‌محمدی تصمیم گرفته در صورت حل نشدن مشکلات مالی تیم و پرداخت نشدن مطالبات آنها، بعد از بازی با فولاد از پرسپولیس جدا شود. این اتفاق که با توجه به مشکلات مالی شدید سرخ‌ها در چند ماه گذشته، خیلی هم دور از ذهن نبود می‌تواند شوک بزرگی به پرسپولیس و هوادارانش باشد.

باشگاه پرسپولیس در زمان مدیریت سید مجید صدری، ۲۰ درصد مطالبات اعضای تیم خود مربوط به فصل جدید را پرداخت کرد و در حالی که قرار بود درصد دیگری از قراردادها پرداخت شود، صدری از سمت خود استعفا کرد. پس از حضور رضا درویش و اعضای تیم مدیریتی جدید در پرسپولیس، این مدیر به اردوی پرسپولیس پیش از مصاف برابر فجرسپاسی رفت و در حالی بازیکنان و برخی از اعضای کادر نسبت به پرداخت نشدن مطالباتشان گله داشتند، قولی برای پرداخت پول در روزی مشخص نداد که همین امر موجب ناراحتی اعضای تیم شد.

پیش از این نیز در رسانه‌ها آمده بود که بازیکنان پرسپولیس چند بار تا آستانه اعتصاب و تعطیل کردن تمرینات پرسپولیس پیش رفته‌اند اما هر بار یحیی گل‌محمدی و سایر اعضای کادر فنی، مانع این اتفاق شده‌اند.

حالا باید دید تا پیش از دیدار پرسپولیس برابر فولاد، باشگاه می‌تواند مشکلات مالی را رفع کند یا باید شاهد رفتن گل‌محمدی و حواشی پس از آن در پرسپولیس باشیم.

تیم فوتبال پرسپولیس در جریان هفته شانزدهم لیگ برتر فوتبال ایران عصر شنبه در ورزشگاه آزادی به مصاف فولاد خوزستان می‌رود.

رامین رضاییان به پرسپولیس نزدیکتر شد

سرمربی تیم فوتبال پرسپولیس مذاکرات مستقیمی را با رامین رضاییان بازیکن این تیم انجام داده است.

باشگاه السیلیه قطر پس از نارضایتی از عملکرد لژیونرهای خود تصمیم به پایان دادن به قرارداد با رامین رضاییان گرفت تا بازیکن قرضی الدحیل قطر به باشگاه خود باز گردد.یحیی گل محمدی سرمربی تیم فوتبال پرسپولیس که از وضعیت باشگاهی رضاییان مطلع شده بود مذاکره مستقیم با این بازیکن را آغاز کرد و پس از سه جلسه گفتگو برای بازگشت بازیکن پیشین این تیم توانست نظر مثبت او را جلب کند.

رضاییان قرار است بخش قابل توجهی از مبلغ رضایت نامه‌اش را پرداخت کند تا با قراردادی جدید به پرسپولیس بپیوندد.او که پس از روی کار آمدن دراگان اسکوچیچ در تیم ملی ایران دیگر به جمع ملی‌پوشان دعوت نشد در نقل و انتقالات زمستانی قصد دارد به فوتبال باشگاهی ایران باز گردد تا شانس خود را برای حضور دوباره در تیم ملی ایران امتحان کند.رضاییان اواخر هفته آینده در صورت گرفتن تخفیف از الدحیل قطر برای پرداخت رضایت نامه‌اش به تهران می‌آید تا با شروع نقل و انتقالات زمستانی قراردادی به مدت یک فصل و نیم را امضا کند تا لقب یکی از گران‌ترین بازیکنان فعلی پرسپولیس را بگیرد؛ در غیر این صورت تا پایان فصل به فوتبال خود در لیگ ستارگان قطر ادامه خواهد داد.این بازیکن ۳۲ ساله با سابقه بیش از ۴۵ بازی برای تیم ملی ایران در فصل ۱۳۹۵-۱۳۹۴ به پرسپولیس پیوست و بعد از یک رفت و برگشت در تیم ریزه اسپور ترکیه، دوباره به کارش در پرسپولیس ادامه داد. با این حال در اواخر دوران حضورش در این تیم به دلیل درگیری با علی علیپور در تمرینات از سوی برانکو ایوانکوویچ سرمربی وقت تیم کنار گذاشته شد.

وضعیت سربازی ۲ بازیکن استقلال اعلام شد

باشگاه فولاد و آلومینیوم به حضور سیاوش یزدانی و حسین مرادمند دو مدافع استقلال معترض بوده و معتقدند که دو بازیکن مشمول خدمت سربازی هستند، آیا این دو بازیکن باید به خدمت بروند یا معاف هستند؟خدمت سربازی همیشه بحث برانگیز بوده و موافقان و مخالفان خود را دارد، در این بین افرادی هستند که می‌توانند با استفاده از معافیت‌های مختلف خدمت سربازی را به تعویق بیندازند تا بتوانند به درس خود یا حتی رشته ورزشی که به صورت قهرمانی آن را انجام می‌دهند برسند.در برد و باخت‌ها ورزشی، تیم بازنده به دنبال دلایل مختلفی برای باخت خود است و حتی برخی اوقات دست به رفتارهایی می‌زند تا اساس یک رقابت را زیر سوال ببرد.در روزهای اخیر باشگاه فولاد نیز نسبت به حضور سیاوش یزدانی و حسین مرادمند دو مدافع استقلال معترض بوده و این تیم اعتقاد دارد که دو بازیکن یاد شده مشمول خدمت سربازی هستند و حضور آنها در تیم‌های غیرنظامی مجاز نیست.با رد شکایت باشگاه فولاد، آلومینیوم اراک باز شکایتی با همین محتوا به سازمان لیگ ارسال کرد و خواهان برخورد با تخلفات باشگاه استقلال (استفاده از بازیکنان مشمول) شد که البته کمیته انضباطی روز گذشته این شکایت را هم رد کرد.

روزنامه امروز

| صاحب امتیاز و مدیر مسوول: سیدمهدی قیصری
| دبیر تحریریه: سعیده محمد
| تحریریه: زهرا جعفری، الهه آذری سیدمحمد قیصری، محمود رضایی
| سازمان آگهی ها: مصطفی عبدالملکی
| نشانی: تهران، میدان انقلاب، ابتدای خیابان آزادی، کوچه جنتی، پلاک ۷
| کد پستی ۴۳۷۵۳-۱۴۱۸۹
| تلفن و نمابر: ۶۶۵۶۳۸۳۰
| سازمان آگهی‌ها: ۶۶۵۶۳۸۳۰
| چاپ: نگار نقش
| توزیع: نشر گستر امروز

حدیث روز

امام علی علیه السلام:

اَلْعَجْزُ آفَةٌ وَالصَّبْرُ شَجاعَةٌ وَ اَلزُّهْدُ ثَرْوَةٌ وَالْوَرَعُ جُنَّةٌ وَنِعْمَ الْقَرِینُ الرِّضَی.

ناتوانی، آفت و صبر شجاعت است، زهد در دنیا، ثروت است پاکدامنی سپر بلا و رضا به قضا، همنشینی نیکوست.

نهج البلاغه، حکمت ۴

قیمت ارز و طلا

دلار	۲۷,۵۵۰
یورو	۳۱,۲۲۰
پوند انگلیس	۳۷,۷۱۰
درهم امارات	۷,۵۶۰
لیر ترکیه	۲,۰۳۰
سکه امامی	۱۲,۲۱۰,۰۰۰
بهار آزادی	۱۱,۸۲۰,۰۰۰
نیم سکه	۶,۶۵۰,۰۰۰
ربع سکه	۳,۷۳۰,۰۰۰
سکه گرمی	۲,۲۷۰,۰۰۰

کارتون روز: مهدی عزیزی

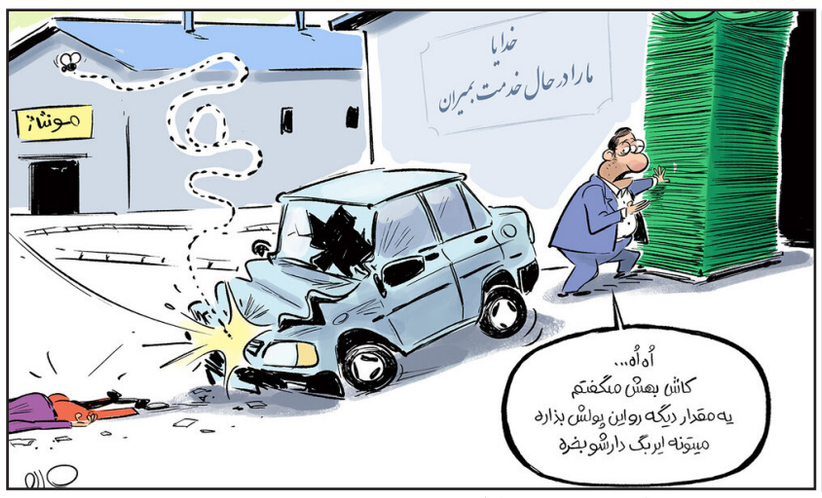

● شنبه ۱۴۰۰/۱۱/۰۲-شماره ۱۲۹۳ ● اذان صبح ۰۵:۴۳:۲۷ ● طلوع آفتاب ۰۷:۱۰:۵۰ ● اذان ظهر ۱۲:۱۵:۴۹ ● غروب آفتاب ۱۷:۲۱:۱۰ ● اذان مغرب ۱۷:۴۰:۴۲ ● نیمه شب ۲۳:۳۲:۱۹ ●

پشت‌پرده بازنشدن کیسه هوای پراید

فشار فروش بازار طلا از کدام سو است؟

درحالی که طلا در روزهای گذشته معاملات خوبی داشت و تا محدوده ۱۸۲۰ دلار توانسته بود رشد کند، با فشار فروش مواجه شد و به ۱۸۱۸ دلار به ازای هر اونس کاهش یافت. بسیاری از کارشناسان معتقدند که فشار فروش ایجاد شده در ناحیه ۱۸۲۰ دلار از سوی صندوق‌های پوشش ریسک (Hedge Fund) به وجود آمده است.

به گزارش بنکر (Banker)، در بازار رمزارزها، بیت‌کوین به ناحیه ۴۱ هزار دلار سقوط کرده است. حجم معاملات این بازار نیز روزبه‌روز درحال کاهش است. این عوامل در کنار هم نشان می‌دهند که شرایط بازار رمزارزها اصلا خوب نبوده و احتمال ریزش قیمت در کل بازار افزایش پیدا کرده است.

اما درحالی که شرایط بازار رمزارزها چندان جالب نیست، به نظر می‌رسد حوزه مالیه غیرمتمرکز یا همان DeFi با اقبال سرمایه‌گذاران روبه‌رو شده است. از اواخر ماه دسامبر سال گذشته که زمزمه‌های افزایش نرخ بهره در آمریکا به گوش رسید، در سراسر بازارها فشار فروش شدیدی ایجاد شد. اکثر بازارها به علت تعطیلات پایان سال، توانستند برای مدتی از تاثیر اخبار منفی دور باشند، ولی بازار کریپتو با بیشترین فشار فروش مواجه شد. پس از آغاز معاملات در سال جدید، هرچند سیاست‌های فدرال رزرو مشخص‌تر و شرایط اُمیکرون هم واضح‌تر شده بود، ولی همچنان اخبار مربوط به نرخ بهره موجب شده بازارهای ریسکی مغلوب بازار اوراق قرضه آمریکا شوند. در این میان صندوق‌های پوشش ریسک تلاش بیشتری داشتند تا دارایی‌های خود را به دارایی‌های کم‌ریسک‌تر تبدیل کنند. بسیاری از تحلیلگران معتقدند که عمده فروش روزهای اخیر بازار طلا مربوط به صندوق‌های پوشش ریسک بوده است. با توجه به افزایش نرخ بهره و افزایش بازده اوراق قرضه و در عین حال کاهش ریسک آنها، تمایل نهادهای مالی این‌چنینی به این دسته از دارایی‌های مالی بیشتر شده است.

از این رو ترجیح می‌دهند تا با فروش دارایی‌های ریسکی خود و حرکت به سمت بازارهای کم‌ریسک‌تر مانند اوراق، ریسک خود را کاهش دهند. اما بازار طلا تنها جایی نیست که سرمایه‌گذاران در پی کاهش ریسک خود هستند.

در بازار رمزارزها نیز به‌نظر می‌رسد اقبال سرمایه‌گذاران نسبت به ابزار سرمایه‌گذاری کم‌ریسک‌تر این بازار بیشتر شده است. آمار منتشر شده حاکی از آن است که حجم سرمایه قفل شده در بخش دیفای درحال افزایش است. دیفای یا مالی غیرمتمرکز اصطلاحا به شاخه‌ای از حوزه مالی گفته می‌شود که امور این حوزه را بر بستر بلاک‌چین عملیاتی کرده است. بسیاری از امور مالی مانند سپرده‌گذاری، وام‌گیری، تبادل رمزارزها و حتی بیمه از اموری هستند که به کمک فناوری بلاک‌چین در حوزه مالی غیرمتمرکز اجرایی شده‌اند.

از مزایای این حوزه می‌توان به غیر متمرکز بودن، خودکار شدن بسیاری از امور و شفافیت بالای مراحل انجام این امور اشاره کرد. یکی از مهم‌ترین ارکان در بررسی وضعیت بازار دیفای، ارزیابی میزان سرمایه قفل شده در این حوزه است. میزان سرمایه قفل شده یا TVL (مخفف Total Value Locked) بیانگر این موضوع است که چه مقدار سرمایه در این حوزه وجود دارد.

آمار هفته‌های اخیر نشان می‌دهد درحالی که در شرایط روانی در بازار معاملات نقدی رمزارزها چندان جالب نیست، میزان سپرده‌ها و وام‌های رمزارزی در حال افزایش است. در حوزه سپرده‌گذاری در رمزارزها، پروژه‌های بلاک‌چینی وجود دارند که با قبول سپرده به افراد سود پرداخت می‌کنند. در همین حین سپرده‌های دریافت شده را به دیگران وام می‌دهند تا سود سپرده سپرده‌گذاران را تامین کنند. این اتفاقات در فرآیندی کاملا شفاف رخ می‌دهد، بنابراین می‌توان مطمئن بود که سود عرضه شده از هیچ خلق نشده و تورم‌زا نیست.

طی تجربه‌ای مشابه در سال گذشته، پس از افزایش سرمایه قفل شده در دیفای، توکن‌های این حوزه هم رشد خوبی را تجربه کردند. اما نمی‌توان انتظار داشت که این الگو باز هم تکرار شود، چراکه صرفا یک بار رخ داده است.

در حال حاضر شرایط بازار نشان می‌دهد که نسبت به مبادلات NFT هم دیدگاه مثبتی وجود دارد و مشخص نیست که آیا دیفای می‌تواند توجهات را به خود جلب کند یا خیر. هنوز برای بیان این موضوع که روند بازارهای ریسکی در سال ۲۰۲۲ چگونه خواهد بود زود است؛ چراکه به نظر می‌رسد گرچه نرخ بهره تا یک درصد افزایش خواهد داشت، ولی با توجه به بالا بودن تورم، نرخ بهره واقعی منفی خواهد بود. این موضوع می‌تواند بخشی از سرمایه‌ها را به سمت بازارهای ریسکی‌تر حرکت دهد که در نتیجه می‌تواند روند تمامی بازارها را تغییر دهد.

هزینه مرگ ناشی از آلودگی هوا چقدر است؟

وزارت بهداشت، درمان و آموزش پزشکی به مناسبت روز ملی هوای پاک در بیانیه‌ای بر لزوم اجرای صحیح قانون هوای پاک در کشور تاکید و اعلام کرد: هزینه‌های مرگ ناشی از آلودگی هوا در کشور بالغ بر ۷ میلیارد دلار برآورد شده است.

وزارت بهداشت، درمان و آموزش پزشکی به مناسبت بیست و نهم دی ماه، روز ملی هوای پاک در بیانه‌ای بر لزوم اجرای صحیح قانون هوای پاک در کشور تاکید کرد.

متن بیانیه به شرح زیر است:

بیست و نهم دی ماه مصادف با روز ملی هوای پاک، توجه همگان را به نقش هوای پاک در تامین سلامتی و بهبود کیفیت زندگی شهروندان و اقتصاد کشور فرا می‌خواند؛ همچنین انتخاب شعار «هوای پاک، حقوق عامه، اراده ملی» در سال ۱۴۰۰ لزوم توجه به این مهم به ویژه در شهرهای با آلودگی بالا را گوشزد می‌کند.

آلودگی هوا به عنوان مهمترین فاکتور خطر محیطی بر سلامت انسان و چهارمین عامل مرگ زودرس و دومین عامل مرگ ناشی از بیماری‌های غیرواگیر مانند بیماری‌های ایسکمیک قلبی، سکته مغزی و سرطان ریه در جهان شناخته شده است.

مطابق آخرین گزارش موسسه بار بیماری‌ها به ترتیب ۲۲ درصد از مرگ‌های ناشی از سکته مغزی، ۲۱ درصد از مرگ‌های ناشی از بیماری های ایسکمیک قلبی (IHD)، ۲۲) درصد از مرگ‌های ناشی از سرطان ریه، ۲۲ درصد از مرگ های ناشی از دیابت و ۲۴ درصد از مرگ های ناشی از بیماری‌های مزمن انسداد ریوی (COPD) در کشور ایران به دلیل مواجهه طولانی مدت با ذرات

معلق PM2,۵ هوای آزاد است.طبق اعلام سازمان جهانی بهداشت بیش از ۹۲ درصد از مردم جهان در مناطقی زندگی می‌کنند که میزان غلظت آلاینده های موجود در هوا در این مناطق از رهنمود این سازمان بالاتر است و سالیانه ۶,۷ میلیون انسان بر اثر آلودگی هوا جان خود را از دست می دهند و به طور میانگین ۱۲ درصد از مرگ های سالیانه در جهان منتسب به آلودگی هوا است.

آلودگی هوا، عموم مردم، به خصوص کودکان را تحت تاثیر قرار می‌دهد. کودکان جزو نسل آینده کشور و از جمله گروه‌های آسیب پذیر هستند و عوارض آلودگی هوا بر آنها از جمله کاهش وزن هنگام تولد، افزایش اختلالات طیف اوتیسم، بیش فعالی، کاهش رشد مغز، افزایش عفونت های حاد دستگاه تحتانی تنفسی، تشدید علائم آسم و افزایش بروز سرطان خون (لوسمی) کاملا شناخته شده است.

خبر مهم درباره مالیات خانه‌های خالی

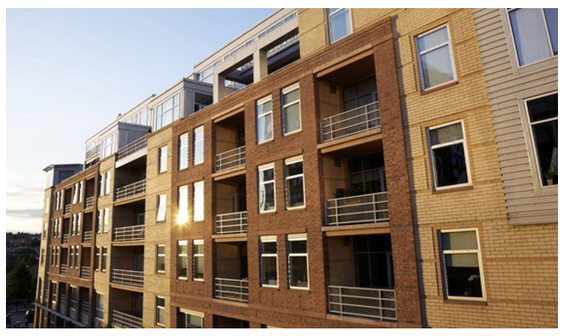

نخستین فهرست نهایی شده خانه‌های خالی که از امروز در اختیار سازمان امور مالیاتی قرار می‌گیرد.

بعد از گذشت ۹ ماه از خوداظهاری مالکان در سامانه املاک و اسکان که یکی از روش‌های تشخیص خانه‌های خالی است، شب گذشته نخستین فهرست قطعی از خانه‌های خالی شناسایی شد.

وزارت راه و شهرسازی تا پایان دی‌ماه فرصت داشت تا با پالایش اطلاعات سکونتی سرپرستان خانوار، فهرست خانه‌های خالی را تهیه و در اختیار سازمان امور مالیاتی قرار دهد.

فهرست نهایی شده خانه‌های خالی که از امروز در اختیار سازمان امور مالیاتی قرار می‌گیرد، آخرین فهرست نهایی خانه‌های خالی نیست و وضعیت پالایش اطلاعات سکونتی خانوارها هم‌زمان در وزارت راه و شهرسازی برای تهیه فهرست دوم و سوم خانه‌های خالی ادامه خواهد داشت.

بر اساس این گزارش، پیش بینی از میزان خانه‌های خالی در نخستین فهرست قطعی شناسایی شده به بیش از یک و میلیون ۱۷۰ هزار واحد می‌رسد و از آنجایی که شناسایی خانه‌های خالی مرحله به مرحله انجام می‌شود، این تعداد برای دوره‌های بعد افزایش خواهد داشت.

تلاش وزارت راه بر این بود که به واسطه الزام قانونی تاریخ ۳۰ دی‌ماه، با شناسایی و ارسال نخستین فهرست قطعی شناسایی شده خانه‌های خالی و ارسال آن به سازمان امور مالیاتی، نخستین قبض‌های مالیاتی قبل از عید امسال صادر شود.

برپایه این گزارش، وضعیت پالایش خانه‌های خالی از سوی وزارت راه و شهرسازی دائمی است و گام به گام انجام می‌شود و مالکان صاحبان خالی نباید فکر کنند که اگر در فهرست نخست نبودند، شناسایی نشده اند.

مسوولان وزارت راه و شهرسازی معتقد هستند از آنجایی که ممکن است برخی خانه‌های خالی وارد بازار شود یا برخی واحدهای تکمیل شده و کلید نخورده به بازار وارد شود، شناسایی خانه‌های خالی به صورت پویا و مستمر انجام می‌شود و به‌زودی با دسترسی مستقیمی که برای سازمان امور مالیاتی فراهم می‌شود، امکان شناسایی مستقیم برای این سازمان هم وجود خواهد داشت.

فناوری

طراحی یک ساختمان خورشیدی خیره کننده در تایوان

یک شرکت هلندی ساختمان جذابی را برای ساخت در تایوان طراحی کرده که قرار است سرتاسر از صفحات خورشیدی پوشیده شود و سالیانه یک میلیون کیلووات ساعت برق تولید کند.

به نقل از آی‌ای، یک شرکت معتبر هلندی یک پروژه پایداری شهری را با ابعاد حماسی راه‌اندازی کرده است.براساس اعلام در وبسایت رسمی این شرکت موسوم به «MVRDV»، این پروژه «سان راک»(Sun Rock) نامیده می‌شود که نشان دهنده ساختمانی کاملاً پوشیده شده با صفحات خورشیدی است که می‌تواند هر سال تقریباً یک میلیون کیلووات ساعت انرژی پاک تولید کند.نکته حائز اهمیت این است که «سان راک» حتی می‌تواند انرژی اضافی تولید شده را به شبکه برق شهری تزریق کند. بنابراین احتمالا تمامی ساختمان‌های اداری و مسکونی در آینده می‌توانند به همین روش به عنوان منابع انرژی عمل کنند.گفتنی است که قرار است «سان راک» تا سال ۲۰۲۴ احداث شود.

شرکت دولتی برق تایوان به نام «تای‌پاور»(Taipower) مسئول اجرای پروژه «سان راک» است و قصد دارد از آن علاوه بر یک مرکز ذخیره و نگهداری دستگاه‌های انرژی تجدیدپذیر، به عنوان یک مرکز نمایشگاهی استفاده کند.اما بارزترین و چشمگیرترین ویژگی این پروژه، نمای آن است که تقریباً به طور کامل در صفحات خورشیدی غرق می‌شود. البته حتما دریچه‌ها و پنجره‌هایی برای تبادل طبیعی نور و هوا در آن وجود خواهد داشت.

اما تولید یک میلیون کیلووات ساعت انرژی در سال بسیار زیاد است. طبق گزارش دولت ایالات متحده، یک خانوار به طور متوسط سالانه تقریباً ۱۱ هزار کیلووات ساعت برق استفاده می‌کند که همین آمار نشان می‌دهد توانایی «سان راک» چقدر زیاد است.

شرکت طراح «سان راک» می‌گوید: این ساختمان جدید مقدار قابل توجهی از نور خورشید را در طول سال دریافت می‌کند و بنابراین شکل گرد آن به گونه‌ای طراحی شده است که بتوان بیشترین مقدار از نور خورشید را برای تبدیل به برق دریافت کرد. همچنین زاویه این صفحات خورشیدی در تمام قسمت‌های نما به گونه‌ای تنظیم می‌شود که تولید انرژی به حداکثر برسد.«سان راک» حداقل ۴۰۰۰ متر مربع پنل فتوولتائیک را پشتیبانی خواهد کرد که به پشتوانه آنها می‌تواند سالانه نزدیک به یک میلیون کیلووات ساعت انرژی پاک تولید کند.

شرکت هلندی می‌گوید: این مقدار انرژی معادل سوزاندن ۸۵ تن نفت خام است و این به معنای خودکفا بودن این ساختمان است.

همچنین اعلام شده است که طراحی‌های بیشتر ممکن است منطقه وسیع‌تری را برای قرارگیری صفحات خورشیدی بر روی سازه در اختیار قرار دهد که می‌تواند تا ۱.۷ میلیون کیلووات ساعت در سال را پشتیبانی کند و این می‌تواند به تامین انرژی بیشتر برای شبکه برق شهری کمک کند.

اما داخل این ساختمان نیز فضای بسیار بزرگی دارد و دارای تقریباً ۱۲ هزار و ۹۰۰ متر مربع سالن و اتاق، یک انبار، کارگاه تعمیر و نگهداری و یک دفتر است. طبقه اول مانند یک گالری می‌شود، بنابراین بازدیدکنندگان

می‌توانند آنچه را که در کارگاه تعمیر و نگهداری می‌گذرد، ببینند. این ساختمان همچنین دارای یک «اتاق داده» خواهد بود، جایی که اطلاعات در لحظه نمایش داده می‌شود.«سان راک» یک پروژه بزرگ است که می‌تواند طراحی شهری را دگرگون کند، چرا که خطرات تغییرات اقلیمی همچنان در حال افزایش است.

تغییرات اقلیمی، برگزاری المپیک زمستانی در آینده را محدود می‌کنند

تغییرات اقلیمی رو به افزایش هستند و می‌توانند محدودیت‌هایی را برای برگزاری المپیک زمستانی در آینده به همراه داشته باشند.

به نقل از وب‌سایت رسمی دانشگاه واترلو، پژوهش جدیدی نشان می‌دهد که تغییرات اقلیمی در سراسر نیمکره شمالی، مکان برگزاری بازی‌های المپیک زمستانی را محدود خواهند کرد.

این پژوهش که دانشمندانی از کانادا، اتریش و آمریکا را در بر دارد، نشان می‌دهد که اگر انتشار جهانی گازهای گلخانه‌ای به طور چشمگیری کاهش پیدا نکند، تنها یکی از ۲۱ شهری که پیشتر میزبان بازی‌های المپیک زمستانی بوده‌اند، می‌تواند شرایط عادلانه و ایمن را برای این رویداد فراهم کند. با وجود این، اگر بتوان به اهداف انتشار گازهای گلخانه‌ای در «توافقنامه اقلیمی پاریس»(Paris Agreement) دست یافت، تعداد شهرهای میزبان قابل اطمینان از نظر آب و هوا به هشت شهر می‌رسد.

«دنیل اسکات»(Daniel Scott)، استاد جغرافیا و مدیریت محیط زیست دانشگاه واترلو گفت: جهان ورزش‌های زمستانی، با شتاب گرفتن تغییرات اقلیمی در حال تغییر است و ورزشکاران و مربیان بین‌المللی، شاهد تأثیرات آن در مکان‌های مسابقه و تمرین المپیک هستند.

پژوهشگران در این پروژه، داده‌های مربوط به آب و هوا را از دهه ۱۹۲۰ تا به امروز و تغییرات آب و هوایی آینده مربوط به دهه‌های ۲۰۵۰ و ۲۰۸۰ را بررسی کردند.همچنین آنها با ورزشکاران و مربیان بین‌المللی صحبت کردند و دریافتند که ۸۹ درصد از آنها احساس می‌کنند که تغییر الگوهای آب و هوایی بر شرایط مسابقه تأثیر می‌گذارند و ۹۴ درصد از آنها نگران هستند که تغییرات آب و هوایی بر توسعه آینده ورزش آنها تأثیر بگذارند.

خودرو

شیائومی رقیب ارزان‌قیمت برای گوشی تاشو گلکسی

بر اساس گزارشی جدید، شیائومی در حال ساخت یک گوشی تاشو جدید ارزان‌قیمت است که این محصول برای رقابت با گلکسی زد فلیپ ۳ سامسونگ روانه‌ی بازار خواهد شد.

ظاهراً سال ۲۰۲۲ شاهد فعالیت بیشتر شرکت‌های چینی پیشرو در زمینه‌ی ساخت گوشی‌های تاشو خواهیم بود. به همین دلیل انتظار می‌رود شیائومی به‌طور جدی‌تر محصولات جدیدی در این حوزه معرفی کند. طبق یک شایعه‌ی جدید، این شرکت چینی در حال کار روی گوشی هوشمند تاشو جدیدی است که برای رقابت با گلکسی زد فلیپ ۳ سامسونگ روانه‌ی بازار خواهد شد.

به گزارش دیجیتال ترندز، یکی از افشاکنندگان خبرهای فناوری به نام دیجیتال‌چت استیشن اعلام کرده که شیائومی در حال ساخت یک گوشی تاشو جدید است. گفته شده که بازار هدف این محصول مثل گوشی هواوی پی ۵۰ پاکت، بانوان خواهند بود. جالب‌تر اینکه دستگاه تاشو شیائومی قیمتی در حدود یک گوشی پرچم‌دار معمولی خواهد داشت. البته باید در نظر داشته باشیم قیمت پرچم‌داران امروزی بین ۶۰۰ تا ۱۰۰۰ دلار است، اما عرضه‌ی یک گوشی تاشو با این قیمت نکته‌ای امیدوارکننده است.

گفته می‌شود گوشی تاشو آینده‌ی شیائومی به پردازنده‌ی اسنپدراگون ۸ نسل یک مجهز خواهد شد؛ تراشه‌ای که در حال حاضر جدیدترین و قدرتمندترین سیستم-روی-چیپ (SoC) موبایلی کوالکام است. این محصول احتمالاً از دوربین سلفی ۵۰ مگاپیکسلی بهره خواهد برد. طبق گزارش‌های موجود، گوشی تاشو شیائومی نازک و وزن آن نیز کم خواهد بود. علاوه بر این انتظار می‌رود نمایشگر این محصول از وضوح Full HD پلاس و نرخ نوسازی ۱۲۰ هرتز بهره ببرد.

البته باید یادآوری کنیم این گوشی جدید، اولین گوشی تاشو هوشمند شیائومی نخواهد بود زیرا این شرکت پیش از این می‌میکس فولد را معرفی کرده است. اگرچه مدل‌های قبلی می‌میکس در بازار اروپا عرضه شد، اما مدل تاشو این سری گوشی‌های هوشمند شیائومی فقط در چین در دسترس کاربران قرار گرفت. هنوز نمی‌دانیم این شرکت، گوشی تاشو بعدی خود را به‌طور سراسری عرضه خواهد کرد یا خیر.

با توجه به افزایش محصولات تاشو در سال ۲۰۲۲، این موضوع می‌تواند به کاهش قیمت این نوع دستگاه‌ها کمک کند. در حال حاضر، ارزان‌قیمت‌ترین گوشی تاشو که در سراسر جهان به فروش می‌رسد، گلکسی زد فلیپ ۳ سامسونگ است که حدود ۱۰۰۰ دلار قیمت دارد.

اگرچه این گوشی لقب ارزان‌ترین گوشی تاشو هوشمند را به خود اختصاص داده، اما قیمت آن نسبت به گوشی‌های استاندارد زیاد است. با افزایش رقابت در حوزه‌ی گوشی‌های تاشو، احتمالاً شاهد کاهش نسبی قیمت در این نوع محصولات خواهیم بود. اگرچه محصولاتی مثل آنر مجیک V فقط در بازار چین عرضه می‌شود، اما می‌توان انتظار داشت محصولات دیگری مثل موتورولا ریزر ۳، راه را برای کاهش قیمت دستگاه‌های تاشو باز کند.