روزنامه
امید روز
روزنامه سراسری
اقتصادی اجتماعی
سه شنبه ۱۴۰۰/۱۰/۰۷
۲۰۰۰ تومان
شماره : ۱۲۷۳

آنی یاب
www.aniyab.ir
مرکز گمشده و پیدا شده کشور
۰۲۱-۶۲۸۰۱

تغییر سهمیه بنزین باعث گرانی می‌شود؟

اگرچه افزایش قیمت بنزین از سوی چند مقام رسمی تکذیب شده است، اما برخی از کارشناسان اقتصادی معتقدند، همین نحوه تغییر سهمیه‌بندی باعث شوک تورمی و افزایش قیمت‌ها خواهد شد.ابلاغ اجرای طرح اختصاص سهمیه بنزین به افراد بر اساس کد ملی به جای خودروها به صورت پایلوت در کیش و قشم از سوی محسن رضایی معاون اقتصادی دولت، این شائبه را به وجود آورده بود، که قرار است بنزین دوباره گران شود.

علی بهادری جهرمی سخنگوی دولت می گوید: قرار نیست بنزین گران شود و تصمیمات دولت یک شبه نیست. حتما اگر قرار باشد تصمیمی گرفته شود که در زندگی جاری و عمومی مردم اثر بگذارد جوانب مختلف آن سنجیده می‌شود.

او ادامه داد: درباره این طرح نیز مقرر شـــده بصورت آزمایشـــی در دو جزیره قشم و کیش، سهمیه بنزین به‌جای خودروها به افراد اختصاص پیدا کند و قیمت عرضه همان نرخ عادی ۱۵۰۰ تومان برای بنزین ســـهمیه‌ای و ۳۰۰۰ تومان برای بنزین آزاد اســـت که هیچ تفاوتی با نرخ موجود نخواهد داشت.وی افزود: در حال حاضر اگر کسی خودرو نداشته باشد نمی‌تواند از سهمیه بنزین هم استفاده کند در حالیکه سوخت سرمایه ملی و متعلق به همه مردم است، اما کسی که مثلا چهار خودرو داشته باشد، چهار برابر سهمیه اســـتفاده می‌کند. طبیعتا این روش ناعادلانه است و سهم کسی که توان خرید خودرو ندارد در سوخت دیده نمی‌شود.

وحید شقاقی شهری کارشناس مسائل اقتصادی با اشاره به اینکه افزایش طرح دولت برای تغییر نحوه سهیمه‌بندی بنزین را باید از جوانب مختلف سنجید، اظهار داشت: در وهله اول می‌توان در مورد جنبه مثبت این مسئله گفت این کار باعث می‌شود که عدالت یارانه‌ای در جامعه ایجاد شود، زیرا در حال حاضر یارانه‌های پنهان در حوزه حامل‌های انرژی تنها به کسانی پرداخت می‌شود که دارای خودرو هستند، این در حالی است که بیش از ۴۰ درصد مردم ایران اساســاً خودرو ندارند، بنابراین بسیاری از افراد و خانوارها از این یارانه محروم هستند.وی همچنین در پاسخ به این سوال که هر از گاهی شنیده می‌شود، قیمت بنزین در ایران ارزان است و باید به نرخ فوب خلیج فارس برسد، آیا این اقدام شدنی است، پاسخ داد: اگر قرار باشد قیمت بنزین و سایر حامل‌های انرژی در ایران با بهای کشـــورهای منطقه برابری کند، باید از لحاظ نظام پرداخت حقوق و دستمزد و وجود نظام رفاهی و تامین اجتماعی مناسب در ایران شرایط و امکانات کشورهای منطقه نیز حاکم باشد، به بیان دیگر زمانی که شما می‌خواهید قیمت بنزین را به نرخ فوب خلیج فارس برسانید، باید نرخ حقوق و دستمزد نیز همسطح کشورهای همسایه و منطقه باشد؛ بنابراین نمی‌توان قیمت بنرین را آزاد کرد و به نرخ فوب خلیج فارس رساند، اما در مقابل وضعیت حقوق‌ها تغییر نکند.

شقاقی گفت: اما در وهله دوم در مورد جنبه منفی اجرای طرح تغییر نحوه سهمیه‌بندی بنزین باید به دو نکته مهم اشـــاره کرد، اگر در حال حاضر افزایش قیمت بنزین مطرح نباشد، همین اجرای طرح نحوه تغیر سهمیه بندی بنزین می‌تواند تبعات تورمی به دنبال داشته باشد، زیرا اگر قرار باشد به ۶۰ میلیون نفر از افراد جامعه قرار باشد، یارانه بنزین داده شود، با توجه به اینکه بخش زیادی از جامعه در حال حاضر از این یارانه پنهان استفاده نمی‌کنند، باید سهمه ۶۰ لیتری بنزین ۱۵۰۰ تومانی کاهش پیدا کند.

این اســـتاد دانشگاه اضافه کرد: به بیان دیگر دولت نمی‌تواند، به این ۶۰ میلیون نفر بنزین ۶۰ لیتری اختصاص دهد، بنابراین باید میزان بنزین ســـهمیه‌ای را کاهش دهد، تـــا بتواند به تمامی جامعه هـــدف یارانه پرداخت کند که این موضوع خود اثراتی روانی بســـیار شدیدی دارد و باعث ایجاد یک شوک تورمی می‌شود، زیرا راننده‌ای که سهمیه ۶۰ لیتری آن کاهش پیدا می‌کند، باید مابه‌التفاوت این کم کردن سهمیه را بنزین آزاد بزند که همین موضوع کرایه‌های حمل و نقل عمومی را افزایش می‌دهد و همین موضوع به سایر بازارها و اقلام اساسی مردم نیز سرایت خواهد کرد.

وی ادامه داد: بنابراین در حال حاضر زمان اجرای این طرح الان نیســـت، زیرا چنین اصلاحاتی باید در زمان آرامش و ثبات اقتصادی انجام نشـــود، نه در موقعی که اقتصاد متلاطم است و ما با نوسان‌های زیادی در بازارهای مختلف روبرو هستیم، این در حالی است که دولت می‌خواهد ارز ۴۲۰۰ تومانی را برای کالاهای اساسی در بودجه سال آینده حذف کند که این خود یک شوک قیمتی به اقتصاد وارد می‌کند و باعث افزایش تورم خواهد شد، حال شما در کنار اجرای این طرح بخواهید، سهمیه بنزین را نیز تغییر دهید این خود نیز باعث یک شوک دیگر خواهد شد و انجام این دو طرح به طور همزمان نباید انجام شود، زیرا باعث افزایش تورم و گرانتر شدن کالاها خواهد شد.

درک ناصحیح ارزش یک منبع با ارزش

صادق سپندارند
استاد دانشگاه

احتمالا در طول یک روز عادی به ســـطح اکســـیژن خون یـــا اصطلاحا نفس کشیدن‌های خود فکر نمی کنید، اما شاید در شرایط اضطرار یا بیماری تنفسی مثل بیماری کرونا ارزش ســـطح اکســـیژن موجود در خون یا حجم اکسیژن موجود در شش‌ها با اهمیت می شود.

در چنین شرایطی نه تنها پزشک معالج بلکه خود شما و حتی اطرافیان شما به این موضوع توجه خواهند داشت. اما سوالی که مطرح می شود این است که آیا در روزهای عادی حجم اکسیژن موجود در شش ها یا سطح اکسیژن موجود در خون بی ارزش است؟ پاسخ احتمالا برای همه ما مشخص است. این پدیده اما در مدیریت یک کسب و کار کوچک یا بزرگ و حتی در شیوه حکمرانی حاکمان هم ممکن است رخ دهد. اینکه چرا بنیانگذاران یک کسب و کار کوچک پس از درک هزینه های زیاد، زیانده بودن فعالیت، کاهش حاشیه سود و سایر موارد مشابه تصمیم به تغییر رویه ها، استراتژی ها و بعضا خروج از یک کسب و کار می گیرند اما بسیاری از مدیران سازمان‌های بزرگ یا نهادهای عمومی و حتی دولتمردان و سیاستمداران پس از مشاهده هزینه های سنگین سازمان یا نهاد تحت مدیریت خود و یا حتی مشاهده هزینه های سنگین شـــیوه حکمرانی خود برای مردم دست به تغییر شیوه ها و استراتژی ها نمی زنند و بر اشتباهات هزینه زای خود پافشاری می کنند نیز می تواند مشابه مثال ارزش سطح اکسیژن شش ها در یک روز عادی باشد. این پدیده حداقل به دو دلیل نامحدود بودن آن منبع و یا حس مسئولیت متفاوت نسبت به آن منبع رخ می دهد.

هنگامی که مدیران شرکتها، سازمانها و نهادها و همچنین حاکمان حس کنند میزان منبعی نامحدود است احتمالا دست به تغییر رویه نمی زنند. اما همانطور که پیشتر مطرح شد حتی نامحدود بودن یک منبع نشان دهنده بی ارزش بودن آن نیست. از طرفی احساس مســـئولیت انسان ها بر اساس شرایط و موقعیتی کـــه در آن قرار می گیرند تغییر می کند. بســـیاری از افراد هنگامی که در یک سازمان دولتی یا غیردولتی مشـــغول به فعالیت هستند نسبت به هزینه های اداری یا عمومی دارای حساســـیت کمتری هستند اما حساسیت همین افراد زمانی که در نقش مالک یک کسب و کار قرار می گیرند متفاوت است. بنابراین شاید مهمترین دلیل درک نادرست از ارزش یک منبع با ارزش توسط مدیران و حاکمـــان و اتلاف بیش از حد منابع با ارزش در هزینه ای اســـت که آنها بابت این درک اشتباه پرداخت می کنند. وقتی اغلب مدیران سازمانهای بزرگ هیچ هزینه ای بابت اتلاف منابع و تصمیمات اشتباه خود نمی پردازند پس نمی توان امیدوار بود تا درک درستی از ارزش منابع داشته باشند و در تصمیمات اشتباه خود تغییر رویه دهند.

سود تجار در واردات است یا صادرات؟

طبق اعلام گمرک ایران میزان ارزشـــی تجارت خارجی کشور در هشت‌ماهه ابتدایی سال ۱۴۰۰ حدود ۶۳.۱ میلیارد دلار شامل ۳۲ میلیارد دلار واردات و ۳۱.۱ میلیارد دلار صادرات غیرنفتی است.چنانچه این روند ادامه یابد، تا پایان سال جاری میزان ارزش تجارت خارجی کشور به ۹۵.۵ میلیارد دلار بالغ می شود که با وجود بهبود نسبت به مدت مشابه سال قبل، هنوز با بالاترین میزان ارزش تجارت غیرنفتی کشور در هفت سال پیش، یعنی سال ۹۳ که ارزش تجارت بدون نفت کشور ۱۰۲ میلیارد دلار بوده اســـت، بیش از ۷ میلیارد دلار فاصله خواهد داشت! این به آن معنا است که اگر در سال جاری ۷ میلیارد دلار صادرات داشته باشیم، تازه به جایگاهی خواهیم رسید که ۷ سال پیش در آن قرار داشتیم. این یعنی عقبگرد آشکار و نگران کننده وضعیت اقتصادی کشور طی ۷ سال گذشته. طی ۸ ماهه ابتدایی سال جاری متوسط ارزش هر تن کالای وارداتی ۱۲۰۷ دلار و متوسط ارزش هر تن کالای صادراتی ۳۷۱ دلار بوده است (متوسط ارزش هر تن کالای وارداتی ۳.۲ برابر متوسط ارزش هرتن کالای صادراتی کشور است). طی مدت ۸ ماهه امسال، تراز تجاری کشور نســـبت به قبل بهبود ولی هنوز با فاصله حدود ۹۰۰ میلیون به نفع واردات منفی است.این هم تفسیر ساده دارد: نرخ تورم تولید به نســـبت ارزش ذاتی پول ملی و تولید ناخالص داخلی و حجم نقدینگی بسیار بالاست. با توجه به نرخ بالای تورم تولید و نسبت نامتقارن ارزش ذاتی پول ملی، واردات به نسبت صادرات برای تجار و سرمایه گذران قطعا صرفه بهتری خواهد داشت.از یاد نبریم عدم توزان ارزش ذاتی پول ملی به نسبت تورم، حجم نقدینگی موجود، نرخ سود بانکی و نرخ تورم تولید در میان مدت فقط یارانه (سوبسید) خاموشی است که دولت به واردکنندگان پرداخت می کند.

شرکت توسعه و نگهداری اماکن ورزشی کشور
(سهامی خاص)

فراخوان مزایـــده عمومی (تجدید)

شرکت توسعه ونگهداری اماکن ورزشی کشور در نظر دارد فراخوان مزایده عمومی فروش ضایعات واقلام مازاد در مجموعه های پیست اسکی شمشک و پیست دیزین را از طریق سامانه تدارکات الکترونیکی دولت (ستاد) و به شماره فراخوان ۱۰۰۰۰۰۱۰۹۱۰۰۰۰۰۹ و طی تشریفات قانونی مزایده به اشخاص(حقیقی،حقوقی) واجد شرایط واگذار نماید. کلیه مراحل برگزاری مزایده از دریافت اسناد مزایده تا ارائه پیشنهاد مزایده گران و بازگشایی پاکتها از طریق درگاه سامانه تدارکات الکترونیکی دولت (ستاد) به آدرس WWW.SETADIRAN.IR انجام خواهد شد و لازم است مزایده گران در صورت عدم عضویت قبلی ، مراحل ثبت نام در سایت مذکور و دریافت گواهی امضای الکترونیکی را جهت شرکت در مزایده محقق سازند .تاریخ انتشار مزایده در سامانه تاریخ ۱۴۰۰/۱۰/۰۷ می باشد .

۱-نام و نشانی مزایده‌گزار: شرکت توسعه و نگهداری اماکن ورزشی کشور به آدرس: تهران، ابتدای اتوبان آیت اله هاشمی رفسنجانی، مجموعه ورزشی انقلاب تلفن:۲۳۰۷۹۱۵۸-۰۲۱
۲-موضوع مزایده: فراخوان مزایده عمومی فروش ضایعات واقلام مازاد در مجموعه های پیست اسکی شمشک و دیزین
۳-مبلغ پایه کارشناسی : ۱۷/۰۵۳/۳۵۰/۰۰۰ ریال و به حروف (هفده میلیارد وپنجاه و سه میلیون و سیصد وپنجاه هزار ریال)
۴-مبلغ و نوع تضمین شرکت در مزایده: مبلغ تضمین شـــرکت در مزایده ۸۵۲/۶۶۷/۵۰۰ ریال و به حروف (هشتصد و پنجاه و دو میلیون ششصد و شصت هفت هزار و پانصد ریال) به صورت یکی از موارد ذیل:
الف. ضمانت نامه بانکی معتبر /ب. وجه نقد واریز به شماره حساب شبا IR۳۷۰۱۰۰۰۰۴۰۰۱۰۰۵۸۰۶۳۷۵۰۰۲ نزد بانک مرکزی به نام تمرکز وجوه سپرده هزینه ای شرکت توسعه و نگهداری اماکن ورزشی کشور
(مشخصات شرکت توسعه و نگهداری اماکن ورزشی کشور: کد اقتصادی ۴۱۱۱۱۱۱۶۷۸۷۳-شناسه ملی ۱۰۱۰۱۵۵۵۵۵۰-شماره ثبت ۱۱۱۸۳۵)
۵-مهلت زمان دریافت اســـناد مزایده از ســـامانه ســـتاد : از روز ســـه شـــنبه مورخ ۱۴۰۰/۱۰/۰۷ لغایت ساعت ۱۹ روز سه شنبه مورخ ۱۴۰۰/۱۰/۱۴
۶-متقاضی شرکت در مزایده می بایست مبلغ ۱/۰۰۰/۰۰۰ میلیون ریال (یک میلیون ریال) به شماره حساب ۴۰۰۱۰۰۵۸۰۳۰۱۴۹۹۲ نزد بانک مرکزی جهت خرید اسناد مزایده بپردازد.
۷-آخرین مهلت تسلیم پیشنهادها در سامانه ستاد: ساعت ۱۳ روز یکشنبه مورخ ۱۴۰۰/۱۰/۲۶ میباشد.
۸-زمان و محل برگزاری کمیسیون: پیشنهادهای واصله در ساعت ۱۱روز دوشنبه مورخ ۱۴۰۰/۱۰/۲۷ در جلسه کمیسیون مزایده در مجموعه ورزشی انقلاب(تالار نصرت) از طریق درگاه سامانه تدارکات الکترونیکی دولت (ستاد) به آدرس WWW.SETADIRAN.IR باز و خوانده می شود .
۹-اطلاعات تماس دستگاه مزایده گزار : شرکت توسعه و نگهداری اماکن ورزشی کشور به آدرس: تهران ـ خیابان ولیعصر (عج) —ابتدای اتوبان آیت اله هاشمی رفسنجانی (نیایش) —مجموعه ورزشی انقلاب —ساختمان شرکت توسعه و نگهداری اماکن ورزشی کشور
۱۰-اطلاعات تماس مزایده گزار جهت دریافت اطلاعات بیشتر در خصوص اسناد مزایده: شماره تماس مدیریت امور قراردادها ۰۲۱۲۳۰۷۹۱۴۷ و ۰۲۱۲۶۲۱۶۳۰۰
۱۱-زمان و محل ارائه پاکت الف : اصل ضمانتنامه معتبر شرکت در فرآیند ارجاع کار تا ساعت ۱۴ روز یکشنبه مورخ ۱۴۰۰/۱۰/۲۶ به دستگاه مزایده گزار به آدرس تهران ـ خیابان ولیعصر (عج) -ابتدای اتوبان آیت اله هاشمی رفسنجانی (نیایش) —مجموعه ورزشی انقلاب —ساختمان شرکت توسعه و نگهداری اماکن ورزشی دبیرخانه تسلیم نموده و رسید آن را دریافت نمائید.
۱۲-اطلاعات تماس سامانه ستاد جهت انجام مراحل عضویت در سامانه : مرکز تماس : ۴۱۹۳۴-۰۲۱ سامانه تدارکاتی الکترونیکی دولت (ستاد) WWW.SETADIRAN.IR
* بازگشایی پاکات با یک مزایده گر انجام خواهد شد.
* هزینه چاپ آگهی و کارشناسی تعیین پایه مزایده بعهده برنده مزایده است.
* درج این آگهی هیچگونه تعهدی برای دستگاه مزایده‌گزار ایجاد نمی‌نماید.
* شرکت در قبول و یا رد همه یا هر یک از پیشنهادهای واصله مختار خواهد بود.
* جهت اطلاع بیشتر به سایت پایگاه ملی اطلاع رسانی مناقصات کشور به آدرس :HTTP://IETS.MPORG.IR ویا به سایت شرکت توسعه ونگهداری اماکن ورزشی به آدرس WWW.TANAVAR.IR مراجعه نمائید.

شـــرکـــت توسعـــه ونگهـــداری امـــاکـــن ورزشـــی کشـــور
۳۲۹۶/م -الف
شناسه آگهی : ۱۲۴۸۰۵۷

۳

حذف ارز ۴۲۰۰ منجر به رشد اقتصادی می شود

۳

فروش آنلاین ارز از شب عید

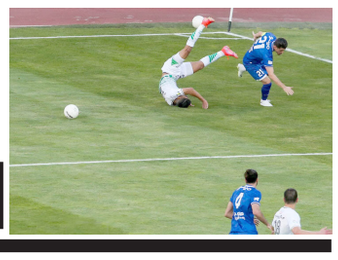

۷

عاقبت تاریک فوتبال آماتوری!

۸

قاچاق روزانه ۹ میلیون لیتر سوخت

پایان تصویربرداری سریال «جشن سربرون»

تصویربرداری سریال «جشن سربرون» به کارگردانی مجتبی راعی و تهیه کنندگی حسن نجاریان به اتمام رسید.
آخرین لوکیشن اصلی ســـریال «جشن سربرون»، شهرک غزالی و بیابان‌های خاوران بود که ســـکانس‌های جنگی به مدت پنج روز در این بیابان‌ها ضبط شد.سریال ۴۵ قسمتی «جشن سربرون» به سفارش سیما فیلم تولید شده است و به روایت دوران قبل از مشروطه می‌پردازد.

غیبت «تفریق» در جشنواره فجر

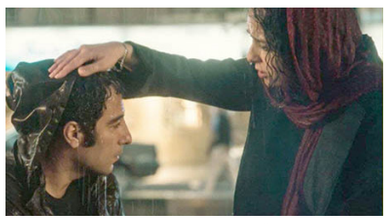

فیلم مانی حقیقی آماده نمایش نیست.«تفریق» به جشنواره فجر نمی‌آید تا غیبت مانی حقیقی در این جشنواره به شش سال برســـد.فیلم تازه مانی حقیقی به تهیه‌کنندگی مجید مطلبی این روزها مراحل فنی اش را پشـــت سر می گذارد و به همین جهت امکان نمایش در جشـــنواره چهلم فیلم فجر را نخواهد داشت.به زودی و با پایان مراحل فنی، برای حضورهای جشنواره‌ای و اکران عمومی «تفریق» برنامه‌ریزی خواهد شـــد.نوید محمدزاده و ترانه علیدوســـتی بازیگران اصلی «تفریق» هستند و برای اولین بار در این فیلم در کنار هم بازی می کنند.

«چپ، راست» اکران نمی شود

روابط عمومی شورای صنفی نمایش امروز یکشنبه ۵ دی ماه، در اطلاعیه‌ای مصوبات جلسه این شورا را منتشر کرد. در این اطلاعیه، نامی از فیلم ســـینمایی «چپ، راست» که پیش از این تاریـــخ اکران آن ۸ دی ماه اعلام شـــده بود، اما اصلاحیه‌های سازمان ســـینمایی بر آن انجام نشده بود، به چشم نمی‌خورد. به نظر می‌رسد این فیلم تا زمانی نامشخص از برنامه نمایش سینماها خارج شده است. این در حالی است که هفته گذشته، علت نمایش داده نشدن این فیلم، «ترافیک سالن‌های سینما» اعلام شده بود.

روزنامه ایده روز

روزنامه اقتصادی اجتماعی
سراسری صبح ایران
ایده روز
سه شنبه ۱۴۰۰/۱۰/۰۷
شماره : ۱۲۷۳

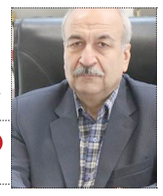

حمایت از بورس؛ چرا و چگونه؟

ناصر ذاکری
کارشناس اقتصادی

دولـت اگر واقعا قصد حمایت از بـورس و ایجاد رونق مانـدگار در آن را دارد، باید شرایط را در این بازار مهم به نفع گاوصندوق بورس تغییر بدهد.
رکود نگران کننده‌ای که ماه‌هاسـت بر بورس اوراق بهادار کشـور سـایه افکنده، این انتظار عمومـی را دامن زده که دولت باید برنامه‌ای بـرای حمایت از بورس و بازگرداندن آن به مدار رونـق تدوین و اجرا کند. وعده‌های گاه و بی‌گاه دولتمردان نیز موجب پررنگ‌شـدن این خواسته شده اسـت؛ ازجمله سخنان اخیر وزیر امور اقتصادی و دارایی درمورد تصمیماتی که سـتاد اقتصـادی دولت برای حمایت از بورس گرفته است، نیز در همین راستا درخورتوجه است. وقتی سخن از حمایت از بورس به میان می‌آید، به طور منطقی دو سؤال بنیادین ذهن تحلیلگران را مشغول خود می‌کند: چرا باید از بورس حمایت کرد؟ و اگر بناسـت حمایتی صورت بگیرد، این حمایت چگونه باید باشد؟ سـؤال اول با این پیش‌فرض درست مطرح می‌شود کـه توان و ظرفیت حمایتی دولت محدود اسـت. در چنین موقعیتی بورس از چه اولویتی نسـبت به سـایر حوزه‌ها برخوردار است که بخشـی از این توان حمایتی مصروف آن بشود؟ در پاسـخ باید گفت بورس ویترین اقتصاد ملی است. حاکمیت رکود در بورس و خالی‌بودن این بـازار مهم از رونق و پویایی علامت بدی را به همه فعالان اقتصادی می‌فرستد و شـرکای بالفعل و بالقوه اقتصاد کشور را متوجه این نکته کلیدی می‌کند که آینده روشنی پیش‌روی اقتصاد نیست.
دولت هم برنامه‌ای بـرای ایجاد رونق و تحریک جریان رشـد اقتصادی ندارد؛ اما بی‌تردیـد هر رونقی در بـورس تحلیلگران مجرب اقتصادی و مالـی دنیا را فریب نمی‌دهد. آنان به رونقی توجه دارند که نشـان‌دهنده شکوفایی بخش مولد اقتصاد و افزایش وزن اقتصادی کشـور در بین اقتصادهای پرتحرک امروزی جهان باشد. دقیقا به همین دلیل اسـت که هجوم سهامداران جدید به بورس در ماه‌های پایانی سـال ۹۸ و اوایل سـال ۹۹ توجه این ناظران کاربلد را به خود جلب نکرد. دولت با حمایت مدبرانه از بورس می‌تواند فضای آرامش و اعتماد را به بازار سرمایه برگرداند و صاحبان نقدینگی را متقاعد کند تا به‌جای سـرمایه‌گذاری در فعالیت‌های دلالی و غیرمولد یا ذخیره‌سـازی ارزهای خارجی و خرید مسـتغلات سرمایه خود را به بورس بیاورند و موجبات رونق فعالیت‌های تولیدی و سالم را فراهم آورند.
از سـوی دیگر با رونق بورس و معرفـی ابزارهای مالی مدرن، فعـالان اقتصادی می‌توانند شیوه‌های کارآمدی را برای تأمین منابع مالی برای گسترش ابعاد فعالیت خود به کار بگیرند.
به‌این‌ترتیب رونق و شـکوفایی بـورس می‌تواند به‌تدریج اقتصـاد ملی را در مدار رشـد و رونق مداوم قرار بدهد؛ اما سؤال دوم بسیار مهم‌تر از سؤال اول است. دولت چگونه باید از بورس حمایت بکند که این حمایت منتهی به تشـدید رونق و تداوم شـکوفایی اقتصادی بشـود؟ دولت با ورود به میدان اقتصاد منافعی را برای برخی فعالان اقتصادی و گروهی از شهروندان ایجاد می‌کند؛ اما آیا این منافع واقعا نصیب جامعه هدف می‌شـود یا فقط گروهی از دلالان فرصت‌طلب و سودجو آن را نصیب خود می‌کنند؟ در حوزه بازار سـرمایه نیز این قاعده کلی حاکم است و ممکن است حمایت دولت فقط موجب افزایش دارایی گروهی معدود از سفته‌بازان شده، و اثری بر جریان رشـد اقتصادی نداشته باشـد. دقیقا به‌همین‌دلیل باید سیاست‌گذاری برای «حمایت» از بورس بسیار سنجیده و مدبرانه باشد. اقدامات حمایتی مربوط را می‌توان ذیل سـه سرفصل مورد بررسی قرار داد: سرفصل اول شامل همه اقداماتی است که با هدف تقویت بخش مولد اقتصاد انجام می‌گیرد.
بخش مولد اقتصاد به‌عنوان موتور محرکه رشـد اقتصادی کشـور باید نسـبت به سـایر بخش‌ها در موقعیتی برتر قرار بگیرد و بتواند بیشترین بخش از سرمایه‌های مالی کشور را جذب خود بکند. در شـرایطی که فعالیت‌های دلالی و رانت‌جویانه از رونق چشـمگیر و بازدهی به‌مراتب بالاتر نسبت به بخش مولد برخوردار باشند، حمایت از بورس نتیجه مطلوبی در اقتصاد ملی ایجاد نمی‌کند. سرفصل دوم شامل اقداماتی اسـت که باید در بازار سـرمایه و میدان نقدینگی انجام بگیرد. صاحبان نقدینگی به‌ویژه در شـرایطی که اقتصاد ملی دچار بی‌ثباتی اسـت، فرصت‌های متنوع سـرمایه‌گذاری را گاوصندوق‌هایی تلقی می‌کنند که بناست در درجه اول ارزش دارایی نقدی آنها را حفظ کند و در درجه دوم بازدهی مناسبی را نصیب آنان بکند. در شرایطی که فرصت‌های رقیب بورس از جذابیت و قدرت اطمینان‌بخشی بیشـتر برخوردار باشـند، طبعا گاوصندوق بورس مورد توجه صاحبان نقدینگی نخواهد بود.
به‌این‌ترتیب دولت اگر واقعا قصد حمایت از بـورس و ایجاد رونق ماندگار در آن را دارد، باید شـرایط را در این بازار مهم به نفع گاوصندوق بورس تغییر بدهد. بورس در رقابت با گاوصندوق طلا و ارز یا حتی مستغلات و خودرو باید دست بالا را داشته باشد. این امر فقط با بازنگری جزئی در سیاست‌های مالیاتی و قیمت‌گذاری محقق نمی‌شود و گام‌های اصلاحی بزرگی را می‌طلبد.
سـرفصل سـوم به مجموعه تدابیری توجه دارد که باید در میدان مدیریت بورس به کار گرفته شـود. رونق بورس و جذاب‌شـدن آن برای سـرمایه‌گذاران به‌ویژه سرمایه‌گذاران خرد، این امکان را در اختیار سفته‌بازان فرصت‌طلب قرار می‌دهد که با دادن اطلاعات غلط به متقاضیان فرصت‌های سرمایه‌گذاری بالاترین نرخ کسب سود را تجربه کرده و سرمایه‌گذاران تازه‌وارد را متضرر کنند.
نظارت کارآمد بر تحرک مشـکوک بازیگران «خاص» در بورس می‌تواند به‌تدریج این حـس اعتماد را در صاحبـان نقدینگی‌های خرد ایجاد کنـد که گاوصندوق بورس بهترین فرصت برای حفظ ارزش دارایی اندک آنان است و می‌تواند بازدهی رضایت‌بخشی را نصیب آنان کند.
شـاید اغراق نباشـد که حمایت از بورس را به گونه‌ای «سـهل و ممتنع» بدانیم؛ زیرا هرچند در نظر اول کاری سـهل و آسـان به نظر می‌آید، اما از پیچیدگی‌ها و دشواری‌های خاصی برخوردار اسـت؛ به‌ویژه اگر سیاست‌گذاران و دولتمردان به کیفیت این حمایت و نه‌فقط کمیت آن توجه داشـته باشند. دقیقا به همین دلیل اسـت که می‌گوییم حمایت از بورس هرچند بسـیار ضرورت دارد، اما باید بسیار سنجیده و حسـابگرانه طراحی و اجرا شود و برای این طراحی باید از تمام ظرفیت کارشناسی کشور به بهترین نحو استفاده شود.

خبر

روند تجارت ایران با چین از طریق منطقه تجاری هاینان تسهیل می‌شود

به دنبال تصویـب طرح ایجاد بندر تجـارت آزاد هاینان در چیـن، معافیت‌های مالیاتی و تجارت الکترونیک مرزی در این منطقه اجرایی خواهد شد و این مساله، تجارت با چین را تسهیل می‌کند.
در ماه ژوئن ۲۰۲۰، کمیته مرکزی حزب کمونیست و شورای دولتی چین به طور مشترک طرح ایجاد بندر تجارت آزاد هاینان را تصویب کردند. به این ترتیب استان هاینان به بزرگ‌ترین منطقه ویژه اقتصادی در چین تبدیل می‌شود.
این طرح مجموعه‌ای از سیاست‌های ویژه از جمله حذف حقوق و عوارض ورودی، کاهش نرخ مالیات بر درآمد برای نخبگان، کاهش میزان مالیات شـرکت‌ها تا ۱۵ درصد و تسهیل صدور روادید برای مقاصد تجاری را در برمی‌گیرد.
همچنین با توجه به تسـهیل امور گمرکی و پرداخت از طریق تجارت الکترونیک مـرزی در منطقه تجاری هاینـان، این امر می‌تواند به عنوان یکـی از ابزار فروش محصولات ایرانی در منطقه مورد اسـتفاده قرار گرفته و نقش مهمی در توسـعه صادرات محصولات ایرانی به ویژه مواد غذایی داشته باشد.

مذاکره با چهار کشور همسایه در خصوص آبهای مرزی

سعیده محمد – ایده روز | وزیر نیرو با تأکید بر اینکه اقتصاد آب باید در صدر مسائل قرار گیرد، گفـت: بهبود اقتصاد آب صرفاً به معنای بالا رفتن قیمت آب نیسـت بلکه به معنای افزایش بهره‌وری آب است.
وزیر نیرو در نشست با مدیران آب و آبفای کشور با اشاره به سبقه ایرانیان در صنعت آب و افتخارات متعدد این صنعت در دهه گذشته اظهار کرد: هفته گذشته رهبری مسأله آب را در صدر امور قـرار دادند که این امر برای ما تکلیف سنگینی ایجاد می‌کند.
علی اکبر محرابیـان، وزیر نیرو برای حل مسئله آب ۲ راهکار اصلی را مطرح کرد و گفت: اولاً بحـث نرم افزاری که عمدتاً در حوزه‌های مدیریتی و برنامه ریزی و توسعه فناوری است و دوماً بحث سخت افزاری و اجرای عملیاتی و توسعه سازه‌ای.
وزیر نیرو تصریح کرد: اولین موضوعی که باید توجه کرد این است که متوسط بارش در ایران یک سوم جهان است و به صورت ادواری شـاهد کاهش نزولات جوی هستیم. چندی پیش آماری را مطالعه می‌کردم که ۵۰ سال پیش سرانه آب هر ایرانی ۶۵۰۰ مترمکعب بود در حالی که در حال حاضر به ۱۲۰۰ مترمکعب رسیده است. که این به معنای لزوم سازگاری ما با کم آبی است.
وی ادامه داد: موضوع دوم افزایش بهره وری آب است تا ما بتوانیم با مصرف کم آب، مدیریت بهتری در مصارف کشاورزی، صنعتی یا محیط زیستی انجام دهیم. در کشاورزی با توجه به عدم رشد متناسب بهره وری، پتانسیل رشد بیشتری وجود دارد و صرفه جویی بیشتر در این بخش، مشکلات بزرگ‌تری را حل می‌کند. در آب کشاورزی هم مسئولیت با وزارت نیرو است و نمی‌توان گفت مسئولیت این بخش با وزارت جهاد کشاورزی است.
وی افزود: در حوزه آب شرب هم هدر رفت زیادی در انتقال آب و هم در مصرف آب شهری داریم. به دو دلیل آب شرب، آب گرانی است و باید در مصرف آن صرفه جویی شـود. اولاً هزینه‌هایی که بابت تصفیه آب انجام می‌دهیم و دوماً هزینه‌های خطوط انتقال.
محرابیان تصریح کرد: موضوع بعدی رعایت عدالت، شفافیت و قانون در توزیع و تخصیص است. عدم رعایت عدالت مسئولیت‌های زیادی را در پی خواهد داشت و وقتی یک تخصیص به صورت ناعادلانه به یک منطقه داده می‌شود، قطع آن ممکن نیست. ما در رویکردهایمان اگر تکنیک‌هایی را در پیش بگیریم که ذینفعان آب یعنی تشکل‌های کشاورزی، مسئولین آب‌های استانی و مصارف صنعتی از میزان آب اطلاع داشته باشند و بدانند سهمشان چقدر است، الگوی توزیع شأن چگونه است و چگونه این آب به آنها می‌رسـد، در مصرف بهینه کمک شایانی می‌کند.
وزیر نیرو گفت: باید توجه داشت کسی از ما انتظار معجزه ندارد و مهم این است که ما این آب را به صورت شفاف، عادلانه و قانونی توزیع کنیم. موضوع بعدی بازچرخانی آب است که معمولاً در تخصیص‌ها مورد توجه قرار نمی‌گیرد و انتظار این اسـت که در مصارف صنعتی یا کشـاورزی این آب در اولویـت قرار گیرد تا بتوانیم آب بـا کیفیت بالاتر را در اختیار آب شرب قرار دهیم.
وی ادامه داد: در موضوع آب‌های غیرمتعارف در سـالهای گذشته غفلت شـده است و ما می‌توانسـتیم از این حوزه استفاده بیشتری ببریم. به طور مثال خط لوله‌های انتقال آب از دریا گرچه کوچک هستند ولی مشکلات زیادی را حل می‌کنند. چرا این موضوع توسعه نیافته اسـت. همچنین آب‌های ژرف که در دنیا به صورت گسترده استفاده می‌شود و وزارت نیرو و معاونت علمی پژوهشـی ریاست جمهوری پژوهش‌هـای خوبی در این زمینه انجام داده اند و باید با در نظر گرفتن ملاحظات محیط زیستی استفاده شود.
محرابیـان تصریح کرد: موضـوع بعدی بحث دیپلماسی آب است که اقدامات خوبی در این زمینه انجام شـده اما رسانه‌ای نشده اسـت. میزان تعاملات با کشورهای همسایه را آنقدر باید گسترش دهیم که آب خروجی یا ورودی از کشور را به صورت کامل مدیریت کند. این گفتگو باید اصولی و در پی استیفای حقوق مردم باشـد. در شورای عالی آب هم مصوب شـد کمیته‌ای برای بحث دیپلماسی آب با محوریت وزارت نیرو تشـکیل شود تا حقوق آبی را شناسـایی و اقدام کند. با کشور ترکمنستان، افغانستان، ترکیه و عراق مذاکره کردیم و به این نتیجه رسیدیم که می‌توان با مذاکره را پیش برد.
وزیر نیرو اظهار داشت: موضوع بعد اقتصاد آب اسـت. در علم اقتصاد آنچه باعث شکل گرفتن عرضه و تقاضا می‌شـود، اقتصاد است و نمی‌توان این فاکتور را در صنعت آب حذف کرد و انتظار داشت عرضه و تقاضا به درستی شکل بگیرد.محرابیان با تأکید بر اینکه اقتصاد آب باید در صدر مسائل قرار گیرد، خاطرنشان کـرد: بهبود اقتصاد آب صرفـاً به معنای بالا رفتن قیمت آب نیست بلکه به معنای آن است کـه آبی که ما در اختیار واحدهای صنعتی و کشـاورزی قرار می‌دهیم، بهـره وری لازم را داشته باشدوی افزود: به طور مثال موضوع بازار آب که در قوانین بالادستی به آن تأکید شده را باید احیا کرد. فردی که در دشتی مقداری آب دارد اما امکان کشاورزی ندارد باید بتواند به شـیوه قانونی این آب را کشاورز بفروشد تا ارزش افزوده و اشتغال بیشتری را ایجاد کند. در موضوع صنعت باید میزان گذاشـته شود. مثـلاً اگر یک به یک واحـد فولاد گفتید به جای هر تن ۳ مترمکعب، من نیم متر مکعب آب در اختیارت قرار می‌دهم خود واحد می‌رود سامانه بازچرخانی آب می‌زند تا بهره‌وری‌اش را افزایش دهد.
محرابیان گفت: در بخش صنعتی کل آب تحویلی ما ۲.۷ میلیارد مترمکعب تحویل داده می‌شـود که باعث ایجاد میلیون‌ها شـغل و ارزش افزوده می‌شود. در بخش کشاورزی ۸۸ تا ۹۰ درصد آب کشـور به این بخش می‌رود. در منطقه‌ای که کل اشـتغالش ۳۵ هزار نفر بوده اسـت، میزان آب تحویلی ما ۴ میلیارد مترمکعب است. وقتی اقتصاد آب گم می‌شود این اتفاقات می‌افتد.
وی بـا تأکیـد بـر اینکـه اسـتفاده از تکنولوژی‌هـای جدید و نیروهـای بومی در این بحث کمک شایانی می‌کند، گفت: ما باید کشاورزی را گسترش دهیم ولی با شیوه‌های اصولی.وزیر نیرو در رابطه با حوزه سخت‌افزاری صنعـت آب گفت: در این حوزه ما پروژه‌های متعددی تعریف کرده‌ایم. در حوزه آب روستایی اخیراً یک اقدام جهادی و جهشی انجام شده که بیش از ۱۰ هزار روسـتا را در بر می‌گیرد. از این تعداد ۷۰۰۰ روستا قراردادش با قرارگاه امام حسن (ع) بسته شده که شامل ۲۱ هزار کیلومتر خط انتقال است و با ظرفیت نهادهای انقلابی، جهادی و خیرین به اتمام می‌رسد.
محرابیان ضمن تشـکر از دولت و مجلس بابت اهتمام به اعتبارات صنعت آب در بودجه ۱۴۰۱، گفت: حاکمیت شرکتی نیاز به اصلاح دارد که این موضوع در حال انجام شدن است و به زودی آئین‌نامه‌های جدید ابلاغ می‌شود. همچنیـن از مدیران می‌خواهیـم که تمام تصمیمات و کارها باید با مجوز قانونی همراه باشد. بعضاً تصمیماتی در حوزه منابع انسانی و قراردادها گرفته شـده که مشکلاتی ایجاد کرده اسـت.وی در پایـان خطاب به مدیران آبی کشـور تأکید کرد: جنس مدیران وزارت نیرو ذاتاً خدمت‌محور است و تشریفاتی که به صورت زائد وارد کار می‌شود قابل قبول نیست. همچنین مسائل را به صورت شفاف با رسانه‌ها و مردم در نظر در میان بگذارید تا مشـارکت مردمی شکل گیرد.

تغییر مسیر معاملات ملک

بازیگردان قدیمی دوباره وارد بازار ملک شد؛ کاهش خوش‌بینی معامله‌گران؟
دنیای‌اقتصاد : همزمان با بازگشت بازیگردان قدیمی به بازار مسکن، سکاندار معاملات ملک در روزهای پایانی آذر تغییر کرد. این تغییر، شرایط بازار به لحاظ تورم پنهان ملکی (نرخ رشد قیمت پیشنهادی واحدهای مسکونی) و همچنین حجم عرضه فایل به بازار ملک را در مقایسه با آبان با تحولاتی همراه کرد.
بازار معاملات مسکن شهر تهران در آذرماه تحت‌تاثیر دو عامل مهم بیرونی قرار داشت. عواملی که بر سطح قیمت‌ها وهمچنین حجم عرضه فایل به بازار فروش از یکسو و سطح و جنس تقاضا از سوی دیگر اثرگذار بود. بازار معاملات مسکن شهر تهران ابتدای آذر تحت‌تاثیر خوش‌بینی ایجاد شده پس از انتشار اخبار مربوط به از سرگیری دوره تازه مذاکرات برجام در وین، با ایست معاملاتی همراه شد. بعد از برگزاری دور هفتم این مذاکرات که در واقع دور اول مذاکرات در دولت رئیسی محسوب می‌شود، انتشار برخی اخبار ابهام‌آمیز در خصوص عدم‌حصول نتیجه مطلوب در این دور از مذاکرات از سـوی برخی از اعضای نشست، بازار معاملات مسکن را تحت‌تاثیر قرار داد.
در فاصله ۸ آذر تا روزهای قبل از اعلام خبر از سرگیری مذاکرات برای دور هشتم (دور دوم مذاکرات در دولت رئیسی)، فضای بیم وامید ناشی از مشخص نبودن شرایط مذاکرات و همچنین ناامیدی برخی نسبت به عدم‌حصول نتیجه مطلوب، منجر به افزایش تقاضای سرمایه‌ای در بازار ملک شد اما به محض انتشار اخبار مربوط به برگزاری مذاکرات جدید در روز ۲۳ آذر ماه، فضای امیدواری به بازار مسـکن بازگشت. در واقع تا روز هشتم آذرماه تحت‌تاثیر بروز برخی امیدواری‌ها از ناحیه احتمال کاهش ریسک‌های غیراقتصادی، ایست معاملاتی در بازار مسکن مشاهده شد. در فاصله روزهای هشتم تا روزهای قبل از انتشار خبر برگزاری دوره تازه مذاکرات در ۲۳ آذرماه نیز کاهش امیدواری‌های ایجاد شده بار دیگر تقاضای سرمایه‌ای را به بازار مسکن آذر وارد کرد اما بعد از روز ۲۳ آذر و برگزاری دوره دوم مذاکرات برجام در دولت سـیزدهم، عدم‌خاتمه مذاکرات با نتایج مطلوب حضور تقاضای سرمایه‌ای در بازار ملک را بیشتر کرد. این در حالی است که هم‌اکنون دور جدیدی از مذاکرات برجام در پیش است.
در این میان، بازگشت بازیگردان اصلی بازار مسکن در فاصله سال‌های ۹۷ تا ۹۹ به بازار ملک، فضای بازار معاملات مسکن را از یک ناحیه دیگر، علاوه بر فضای موجود ناشی از انتشار اخبار مذاکرات، تحت‌تاثیر قرار داد.
افزایش قابل‌توجه قیمت دلار در آذر بیشترین میزان رشد قیمت در بازار معاملات دلار از مرداد تا آذرماه را رقم زد. بازدهی دلار در آذر در مقایسـه با آبان ماه به ۳/ ۶درصد رسـید که این میزان از مرداد ماه بی‌سابقه بوده است. بعـد از آنکه بازدهـی ۶/ ۱۱درصدی در بازار دلار در مرداد امسـال به ثبت رسید. بازدهی این بازار در شهریور به ۶/ ۰درصد، در مهرماه به حدود منفی یک‌درصد، در آبان ماه به ۵/ ۳درصد و در نهایت در آذر به ۳/ ۶درصد رسید. این میزان بازدهی ناشی از نوسانات افزایشی قابل‌توجه در بازار معاملات دلار در ماه پایانی فصل پاییز است.
تحقیقات میدانی و اظهارات کارشناسان وفعالان بازار معاملات مسکن نشان می‌دهد علاوه بر فضای حاکم بر بازار مسـکن تحت‌تاثیر انتشار اخبار مربوط به مذاکرات برجامی و انتظاراتی که در این بازار تحت‌تاثیر انتشـار این اخبار ایجاد شد، بازگشت بازیگردان قدیمی بازار مسکن به این بازار یعنی نوسانات دلاری، مهم‌ترین عامل تغییرات ایجاد شـده در نرخ تورم پنهان (میزان رشد قیمت‌های پیشنهادی فروش مسکن در فایل‌های ملکی عرضه شده به بازار) و همچنین تغییرات مربوط به حجم عرضه فایل‌های فروش آپارتمان در بازار معاملات املاک تهران است.
همزمان با آغاز جهش‌های دلاری از اوایل سال ۹۷، دلار به عنوان بازیگردان اصلی بازار مسکن، در وقوع جهش در بازار ملک اثر محسوسی داشت به‌گونه‌ای که می‌توان اعلام کرد نوسانات افزایشی قیمت دلار مهم‌ترین عامل جهش قیمت مسکن در آن زمان بود. بازار ارز و تحولات نرخ دلار (نوسانات شدید افزایشی قیمت دلار)، با افزایش انتظارات تورمی منجر به افزایش قیمت مسکن وادامه جهش به طور مستمر شد و این موضوع منجر به خروج حجم قابل‌توجهی از متقاضیان مصرفی و به‌خصوص خانه‌اولی‌ها از بازار معاملات مسکن شد. در سال ۹۹، در کنار نوسانات ارزی، هیجان ایجاد شده در بازارها از ناحیه رشد شدید بازدهی در بازار معاملات سـهام (هیجان بورسی)، به بازار مسکن نیز سرایت کرد و در سال گذشته، به دیگر بازیگردان بازار معاملات مسکن تبدیل شد.
این در حالی است که از اواخر سال ۹۹ و همچنین در نیمه اول سال ۱۴۰۰، نوعی ثبات نسبی در بازار معاملات مسکن حاکم شد. در ایجاد این ثبات نسبی چند عامل مهم از اهمیت اساسی برخوردار است.
اولین عامل به ایجاد نوعی آرامش نسبی در بازار دلار مربوط می‌شود. بازار معاملات دلار که از سال ۹۷ تا پایان سال ۹۹ شاهد نوسانات شدید افزایشی بود در نیمه اول ۱۴۰۰ تا حدی به ثبات رسید. در بازار معاملات سهام نیز بعد از دست‌کم یک‌سال نوسانات شدید، آرامش نسبی برقرار شد.
این در حالی اسـت که از ابتدای سـال‌جاری و همزمان با انتشار اخباری مبنی بر برگزاری مذاکرات بر سر مساله برجام، امیدواری نسبی در خصوص حل بحران‌های مربوط به ریسک‌های غیراقتصادی به عنوان مهم‌ترین عامل ایجادکننده انتظارات تورمی، ایجاد شد.این شرایط با کاهش شدید انواع تقاضای مسکن همراه شد. تقاضای مصرفی که به تدریج از سال ۹۷ و به دنبال افزایش شـکاف بین قدرت خرید متقاضیان مصرفی و خانه‌اولی‌ها، به حاشـیه بازار رانده شده بود. در سال‌جاری اما به دنبال از بین رفتن جاذبه سرمایه‌گذاری و سفته‌بازی برای متقاضیان غیرمصرفی مسکن، سطح و میزان تقاضا برای این نوع خریدها نیز در بازار مسکن محدود شد و به شدت کاهش یافت.
در آبان امسـال، گروهی از متقاضیان مصرفی که قصد تبدیل به احسـن واحدهای مسـکونی خود را در بازار معاملات املاک شهر تهران داشتند به بازار ورود کردند. در این ماه همچنین عرضه فایل به بازار مسکن تقویت شد. اما در آذر شرایط دیگری در بازار معاملات مسکن تجربه شد.

شرایط متفاوت نسبت به آبان

بررسی وضعیت بازار مسـکن آذر، بر اساس داده‌ها واطلاعات برگرفته از فایل‌های عرضه شـده به بازار مسکن بر مبنای آمارهای بازار نیازمندی‌های آنلاین «دیوار» نشان از یک تغییر مهم در روند بازار معاملات مسکن آذر در مقایسه با آبان سال‌جاری دارد.
آمارهـای اولیه بر گرفته از این اطلاعات و همچنین تحلیل و جمع‌بندی سطح قیمت‌های پیشنهادی واحدهای مسکونی عرضه شده به بازار معاملات مسـکن در آذر نشان می‌دهد، برآیند شرایط بازار در یک ماه گذشته، مانند بازار معاملات مسکن آبان ماه نبوده است و از دو جهت یعنی تغییرات سطح قیمت پیشنهادی (تورم پنهان) و میزان رشد حجم عرضه فایل به بازار ملک با بازار آبان متفاوت است.
یکی از مهم‌ترین عواملی که بازار معاملات مسکن آذر را از بازار معاملات مسکن آبان متمایز می‌کند مربوط به وضعیت عرضه فایل‌های فروش مسکن است. بررسی‌ها نشان می‌دهد در آذرماه از شدت تمایل برای فروش آپارتمان تا حدودی کاسته شده است و تقاضای سرمایه‌ای هم به میزانی نسبت به آبان افزایش یافته است.ماجرای این تغییر رفتار به «نوسانات امیدواری و ناامیدی مرتبط با مذاکرات در آذر» مربوط می‌شود و البته «رشد قابل‌توجه نرخ دلار» در سومین ماه از فصل پاییز که کار را برای «یک تحلیل تورمی در بازار ملک» راحت کرد. دلار در سال‌های ۹۷ تا ۹۹، بازیگردان اصلی معاملات مسکن بود و تقاضای سفته‌بازی و سرمایه‌گذاری از ناحیه نوسانات مداوم ارزی شارژ می‌شد. در واقع آنچه تحت‌تاثیر بازیگردانی دلار در بازار معاملات مسکن در سال‌های ۹۷ تا ۹۹ به وقوع پیوست آن است که خریداران غیرمصرفی با تعقیب جهش‌های دلار، تحریک به خرید ملک می‌شدند. اما در ماه‌های گذشته از سال‌جاری ثبات نسبی در بازارهای رقیب به‌خصوص دلار، به ثبات نسبی قیمت مسکن و حتی کاهش قیمت در برخی ماه‌ها کمک کرد. با این حال شواهد مربوط به جزئیات بازار معاملات مسکن در آذرماه نشان می‌دهد بازیگردان اصلی بازار مسکن در فاصله سال‌های ۹۷ تا ۹۹ یعنی نوسانات افزایشی نرخ دلار، بار دیگر، محرک خریدهای غیرمصرفی از بازار معاملات مسکن شده است.
این موضوع در تورم پنهان بازار معاملات مسکن در ماه پایانی پاییز (سطح قیمت‌های پیشنهادی و تغییرات آن) از یکسو و همچنین تغییرات مربوط به حجم عرضه واحدهای مسکونی به بازار فروش، قابل ردیابی است. برآوردهای «دنیای‌اقتصاد» با استناد به مشخصات واحدهای مسکونی عرضه شده به بازار معاملات مسکن در آذرماه نشان می‌دهد، تورم پنهان مسکن یا همان میزان رشد قیمت پیشنهادی در فایل‌ها، در آذرماه به ۲درصد رسیده است. این میزان افزایش تورم پنهان مسکن از شهریور امسال، بی‌سابقه بوده است. به این معنا که نرخ رشـد قیمت‌های پیشنهادی فایل‌های فروش مسکن عرضه شده به بازار معاملات ملک از شهریور کمتر از این میزان بوده است و از شهریور تا آذر چنین نرخ بالایی سابقه نداشته است.

کاهش نرخ رشد عرضه فایل

در شرایطی تورم پنهان ۲درصدی در بازار معاملات مسکن شهر تهران در آذرماه رصد شد که این میزان از شهریورماه تاکنون بی‌سابقه بوده است. نرخ رشد عرضه فایل به بازار معاملات مسکن شهر تهران نیز در این ماه نسبت به نرخ رشد عرضه فایل در آبان ماه مسیر کاهشی در پیش گرفت. بررسی‌های «دنیای‌اقتصاد» بر پایه آمارهای اولیه و غیررسـمی از تحولات بازار معاملات مسکن شهر تهران در آذرماه نشان می‌دهد نرخ رشد عرضه فایل به بازار معاملات مسکن شهر تهران در این ماه در مقایسه با ماه قبل یعنی آبان ۱۴۰۰ معادل ۲ واحد درصد کاهش یافته اسـت. در واقع این میزان از رشد ۱۸درصدی در آبان‌ماه به رشد ۱۶درصدی در آذر رسیده است. اما کماکان روند عرضه فایل به بازار معاملات مسکن افزایشی بوده است.در واقع برآیند ۳۰ روزه بازار معاملات مسکن شهر تهران نشان می‌دهد، بازار مسکن آذرماه از ناحیه دو عامل یعنی نوسان امیدواری‌ها ناشی از انتشار اخبار مربوط به برگزاری مذاکرات برجامی و همچنین نوسـانات شـدید نرخ ارز، تحت‌تاثیر بوده است.در واقع نوسانات افزایشی نرخ دلار را می‌توان به عنوان عامل مکمل نوسانات مربوط به سطح امیدواری‌ها ناشی از احیای مذاکرات برجام، در اثرگذاری بر سمت وسوی بازار ملک مورد بررسی قرار داد.

برآیند ۳۰ روزه بازار مسکن

برآینـد این دو عامل موثر در تغییر رفتـار متقاضیان خرید وفروش بازار معاملات مسکن آذر خود را در شکل افزایش تقاضای سرمایه‌ای در بازار معاملات املاک مسکونی در این ماه در مقایسه با آبان، نشان می‌دهد.
هر چند حضور تقاضای سرمایه‌ای در بازار معاملات مسکن شهر تهران در آذر افزایش یافته است و نتایج تحقیقات میدانی این موضوع را نشان می‌دهد اما اثبات قطعیت آنها به بعد از انتشار آمار رسمی در خصوص سطح قیمت‌ها وحجم معاملات خرید مسکن در ماه پایانی پاییز موکول می‌شود. در واقع باید منتظر ماند تا با انتشار آمارهای رسمی، سمت وسوی قطعی مربوط به تغییرات قیمت وحجم معاملات مسکن در بازار مسکن آذر اعلام شود.
از سوی دیگر نباید از نظر دور داشت که این آمارهای اولیه مربوط به اطلاعات و داده‌های استخراج شده از مشخصات فایل‌های عرضه شده به یک استارت‌آپ ملکی است و ممکن است شرایط تورم پنهان و حجم فایل‌های عرضه شده به بازار سنتی معاملات مسکن (بنگاه‌ها) روال دیگری را نشان دهد.

اقتصاد خاورمیانه به کدام سمت می‌رود؟

اتاق بازرگانی تهران در جدیدترین گزارش خود به بررسی وضعیت اقتصادی کشورهای خاورمیانه و شمال آفریقا پرداخته و از تداوم رشد مثبت آنها در سال‌های پیش‌رو خبر داده است.
بررسـی‌های اتاق بازرگانی تهران نشـان می‌دهد که اقتصاد منطقه خاورمیانه و آفریقای شـمالی(منا) در آینده نزدیک همچنان روند رو به رشـد خود را ادامه خواهد داد. بر این اساس میانگین رشد اقتصاد این کشورها در سال ۲۰۲۲ به ۵.۲ درصد می‌رسد و در سال ۲۰۲۳ نیز این رشد اقتصادی ۴.۶ درصد خواهد بود.این پیش‌بینی در حالی محقق می‌شود که افزایش قیمت انرژی و رشد تولید نفت همچنان ادامه پیدا کند و واکسیناسیون علیه کرونا در سراسر منطقه ادامه پیدا کند.
همزمان با رونق اقتصادی، اختلالات در زنجیره تامین جهانی و پافشاری بر افزایش قیمت انرژی، احتمال سرریز شدن فشارهای رو به بالا را بر قیمت مصرف کننده افزایش می‌دهد و از این رو پیش‌بینی می‌شود که نرخ تورم این منطقه در سال ۲۰۲۲ به ۵.۸ و در سال ۲۰۲۳ به چهار درصد برسد.در این منطقه افزایش قیمت نفت با افزایش درآمد، خزانه‌هایشان را تقویت کرده و ظرفیت بیشتری برای جذب ارز خارجی پیدا می‌کنند و از سوی دیگر، کشورهای واردکننده نفت با ناترازی مالی و فشارهای جدید اقتصادی رو به رو می‌شوند.با این وجود، نرخ رشد اقتصاد منطقه از ۴.۱ درصد در سال ۲۰۲۱ به ۵.۲ درصد خواهد رسید و متوسط رشد اقتصادی کشورهای صادرکننده نفت نیز از ۳.۸ درصد در سال ۲۰۲۱ به محدوده‌ای بین پنج تا هفت درصد می‌رسد. در میان کشورهای واردکننده نفت نیز رشد اقتصادی از پنج درصد در سال ۲۰۲۱ به حدود سه درصد در سال‌های آینده می‌رسد.

روزنامه ایده روز
روزنامه اقتصادی اجتماعی سراسری صبح ایران
ایده روز
سه شنبه ۱۴۰۰/۱۰/۰۷
شماره : ۱۲۷۳

حذف ارز ۴۲۰۰ منجر به رشد اقتصادی می شود

زهرا جعفری - ایده روز | عضو هیات علمی پژوهشکده اقتصاد مرکز تحقیقات راه، مسکن و شهرسازی گفت: حذف ارز ۴۲۰۰ تومانی در بلندمدت به سود اقتصاد بوده و رشد اقتصادی در پی دارد.

عضو هیات علمی پژوهشکده اقتصاد مرکز تحقیقات راه، مسکن و شهرسازی گفت: حذف ارز ۴۲۰۰ تومانی در بلندمدت به سود اقتصاد بوده و رشد اقتصادی در پی دارد.

فخرالدین زاوه، حذف ارز ۴۲۰۰ تومانی را ضروری دانست و افزود: میلیاردها دلار ارز ۴۲۰۰ تومانی به برخی کالاها اختصاص می‌دادیم ولی اتفاقی که می‌افتاد، این بود که مصرف کننده نهایی از قیمتی که برای خرید کالا پرداخت می‌کرد، این احساس را نداشت که در حال دریافت یارانه بابت خرید این کالاهاست.

وی افزود: این هرم، همان ناکارآمدی است که برخی اقتصاددانان در زمان تصمیم گیری برای اختصاص ارز ۴۲۰۰ تومانی هشدار داده بودند؛ در کنار این، فساد و رانتی هم که ایجاد کرده بود که آنها هم انگیزه حذف آن را دو چندان می‌کند.

عضو پژوهشکده اقتصاد مرکز تحقیقات راه، مسکن و شهرسازی ادامه داد: یکی از علل اینکه اقتصاد ما رشدهای پایینی را در چند دهه گذشته تجربه کرده، اتخاذ این تیپ سیاست‌های غیر اقتصادی بوده است. به طور خاص، مداخلات قیمتی دولت را باید به عنوان یکی از سیاست‌های غیر اقتصادی عنوان کرد.

وی یادآور شد: چون به هر حال قیمت به عوامل اقتصادی این سیگنال را می‌دهد که از هر نهاده‌ای به چه میزان استفاده کنند. اگر قیمت به هر دلیلی دست بخورد، می‌تواند منجر به سو تخصیص شود و استفاده از منابع اقتصادی به صورت غیر بهینه انجام شود که مانع رشد اقتصاد ماست.

کارشناس اقتصادی تصریح کرد: ارز ۴۲۰۰ تومانی طی دوره‌ای تخصیص یافته و به هر حال سازوکارهایی برای آن شکل گرفته است بنابراین حذف یک باره آن ممکن است سبب وارد شدن فشار و سختی‌هایی به برخی خانواده‌ها در کوتاه مدت شود؛ بنابراین مناسب است دولت چتر حمایتی مؤثرتری بر سر این خانواده‌ها بگستراند تا خانواده‌های آسیب پذیر و نیازمند حمایت را به صورت مستقیم مورد هدف قرار دهد. با این اقدام می‌توان تا حدودی آثار حذف ارز ۴۲۰۰ تومانی را برای این خانواده‌ها تعدیل کرد.

وی خاطرنشان کرد: به طور کلی در بلندمدت اتخاذ سیاست حذف یارانه‌های ارزی برای رشد اقتصادی پایدار کشورمان بسیار مناسب و لازم است؛ وقتی رشد اقتصادی ایجاد شود به این معنی است که در جامعه درآمد عموم افراد و اشتغال افزایش می‌یابد و مردم از منافع آن بهره مند می‌شوند.

زاوه تأکید کرد: در کنار حذف ارز ۴۲۰۰ تومانی، باید سایر اصلاحات ساختاری اقتصادی نیز به تدریج اجرایی شود که می‌توانیم با آن به اقتصاد بالنده ای دست یابیم و رشدهای بزرگ‌تری در اقتصاد را تجربه خواهیم کرد.

فروش آنلاین ارز؛ از شب عید

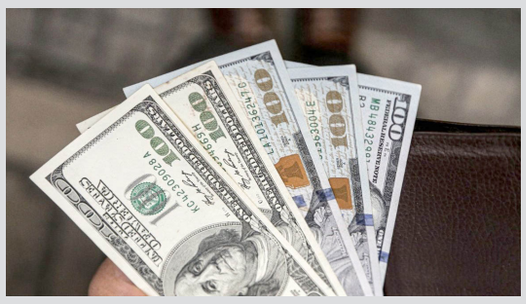

رئیس کل بانک مرکزی از ایجاد سامانه‌ای جدید برای فروش آنلاین ارز به متقاضیان خبر داد. پیش‌تر، دولت در قالب لایحه بودجه پیشنهادی سال آینده، اجازه خواسته بود تا بخشی از ارز ناشی از صادرات نفت و گاز را از طریق بانک ملی بفروشد.

به گزارش بنکر (Banker)، این دو رویداد نشان می‌دهد سیاست تخصیص ارز به بخش خدمات در حال پوست‌اندازی است. به‌نظر می‌رسد بانک مرکزی و دولت درصددند تا تقاضای واقعی ارز خدماتی به‌صورت اسکناس را از تقاضای سرمایه‌گذاری و سوداگرانه تفکیک کنند. به‌احتمال زیاد درصورت موفقیت این سیاست، بانک مرکزی در سال آینده تصمیم دارد با اصلاح ساختار بازار خرید و فروش در سامانه نیما، در قالب بازار متشکل ارزی، امکان ثبت عرضه و تقاضای ارز تجاری رسمی را به بورس ارز بسپارد.

علی صالح‌آبادی، رئیس کل بانک مرکزی دیروز در جمع خبرنگاران جزئیات بیشتری از نحوه تامین و تخصیص ارز خدماتی را تشریح و اعلام کرد: براساس سامانه جدیدی که قرار است تاسیس شود، همه متقاضیان خرید ارز می‌توانند بدون نیاز به حضور فیزیکی درخواست خود را همراه مستندات لازم، از طریق سامانه به صرافی‌های بانکی و غیربانکی ارسال کنند و خرید خود را انجام دهند. خریداران بعد از طی این مراحل می‌توانند به‌صورت فیزیکی ارز خود را دریافت کنند.

او در عین حال توضیح می‌دهد: همچنین در حال بررسی هستیم که حتی ارز را به حساب‌های فرد واریز کنیم تا خریدار بتواند در هر نقطه‌ای از کشور از شعب بانکی، ارز خود را تحویل بگیرد. عالی‌ترین مقام بانک مرکزی همچنین اعلام کرد: ظرف ۲ماه سامانه فروش ارز به خریداران خرد تاسیس می‌شود. افراد برای خرید ارز احتیاج به حضور فیزیکی نخواهند داشت.

به‌گفته او، روش‌های مختلفی برای کاهش حضور سوداگران در بازار ارز در دست بررسی است که به‌مراتب ابلاغ خواهد شد.

طبق این گزارش، فروش آنلاین ارز به‌احتمال زیاد تا شب عید امسال نهایی می‌شود و به این ترتیب بازار ارز به‌ویژه در حوزه عرضه و تقاضای اسکناس ارز مورد نیاز خدمات یک گام به سمت شفافیت حرکت خواهد کرد و پس از اطمینان سیاستگذار ارزی، گام دوم با هدف کشف قیمت و شفافیت ارز تجاری از طریق بورس ارز تجاری آغاز می‌شود.

صالح‌آبادی روز گذشته در جمع فعالان اقتصادی اتاق ایران با اشاره به بهبود وضع ارزی ایران در سال‌جاری، به آنها اطمینان داد سال آینده وضع بازار ارز به‌مراتب بهتر از امسال خواهد شد.

او گفت: در کل سال گذشته ۳۶٫۵میلیارد دلار تأمین ارز اعم از ترجیحی، نیمایی و ارز اشخاص در کشور صورت گرفته، درحالی‌که این میزان در ۹ماه سال ۱۴۰۰ نزدیک به ۴۰میلیارد دلار بوده است. رئیس کل بانک مرکزی یادآوری کرد: بازگشت ارز حاصل از صادرات اعم از ارز حاصل از فرآورده‌ها، نفتی و غیرنفتی جزو اولویت‌هاست و باید به‌عنوان سیاست اصولی و اساسی حتی در زمان رفع تحریم‌ها نیز درنظر گرفته شود و در این خصوص نرخ ارز باید به‌گونه‌ای باشد که صادرکننده متضرر نشود.

رئیس شورای پول و اعتبار با تأکید بر ثبات بازار ارز و اقتصاد کلان گفت: خوشبختانه در سامانه نیما ثبات مطلوبی حاکم است و شاهد نوسان در این سامانه نبوده‌ایم. او تأکید کرد: نرخ در سامانه نیما دستوری نیست و تابع عرضه و تقاضاست، این امر درباره بازار متشکل معاملات ارزی نیز صادق است، بر این اساس صادرکنندگان می‌توانند به هر میزان که می‌خواهند در بازار متشکل ارزی، به‌صورت اسکناس ارز عرضه کنند.

این گفته رئیس کل بانک مرکزی نشان می‌دهد سیاست ورود ارز به کشور در سال آینده تغییر خواهد کرد و به صادرکنندگان اجازه داده خواهد شد که ارز مازاد خود را در بازار متشکل ارزی آن‌هم به‌صورت اسکناس به فروش برسانند. به این ترتیب، بانک مرکزی انتظار دارد تا بخشی از شکاف بین عرضه و تقاضای فیزیکی ارز از کانال ورود ارزهای صادراتی در قالب اسکناس پوشش داده شود و جلوی نوسان ارزی و بی‌ثباتی این بازار ناشی از فعالیت و تقاضای ارز سرمایه‌گذاری و سفته‌بازی گرفته شود.

رونمایی احتمالی از بورس ارز

اصلی‌ترین چالش پیش‌روی بانک مرکزی در فروش آنلاین ارز بابت نیازهای خدماتی، به قیمت فروش ارز مربوط می‌شود که کشف قیمت چگونه صورت می‌گیرد؟

درصورت تاسیس سامانه فروش آنلاین ارز با قیمتی پایین‌تر از نرخ واقعی بازار، این احتمال وجود دارد که شکاف بین قیمت ارز فروخته‌شده بابت نیازهای خدماتی، با قیمت بازار باعث انحراف در منابع ارزی شود. ازاین‌رو گزینه مطلوب این است که به بانک مرکزی اجازه داده شود تا از کانال تعریف‌شده در لایحه بودجه سال آینده یعنی بانک ملی ایران، ارزها را با قیمت روز بازار بفروشد تا دولت یا بانک مرکزی به قیمت‌گذاری ارزی اقدام نکنند.

همین چالش هم‌اکنون در معادله ارز بین عرضه و تقاضا در سامانه نیما هم مشاهده می‌شود، به‌گونه‌ای که ارزهای صادراتی با نرخ نیمایی، به واردات کالاها و ثبت سفارش‌ها اختصاص داده می‌شود اما در نهایت، کالاهای واردشده با حاشیه سودی بالا، بر مبنای نرخ بازار آزاد عرضه می‌شود. به‌نظر می‌رسد ایده نهایی بانک مرکزی تاسیس بورس ارز است که براساس آن، هم کشف قیمت بر مبنای عرضه و تقاضا صورت گیرد و هم اینکه حجم واقعی مبادلات ارزی شفاف شود.

به باور کارشناسان، در غیاب چنین بازاری بدیهی است که همانند سال‌های پیش، قیمت ارز در معاملات فردایی براساس حجم مبادلات ارزی نامشخص و حتی بدون رد و بدل شدن ارز کشف می‌شود و بی‌ثباتی ارزی را به همراه می‌آورد.

الگوی مطلوب ارزی کدام است؟

الگوی مطلوب برای کاهش انحراف در بازار ارز این است که دست‌کم در ۲بازار ارز خدماتی و ارز تجاری شفافیت با کشف واقعی قیمت صورت گیرد و از سوی دیگر با آزادسازی ارزهای دولتی از کانال برچیدن ارز ترجیحی دست سیاستگذار برای مدیریت بازار ارز بازتر شود تا بتواند در مدیریت تقاضای ارز سرمایه‌گذاری فعالانه‌تر اقدام کند. در این صورت بانک مرکزی در مقام بازارساز از کانال رسمی یعنی بانک ملی و دیگر بازیگران خود می‌تواند مانع از تشدید بی‌ثباتی ارزی شود و اجازه ندهد تا تقاضاهای سفته‌بازی ارزی، نبض بازار را نامتعادل سازد.

گفته‌های دیروز صالح‌آبادی در پارلمان بخش خصوصی هم نشان می‌دهد او تصمیم دارد تا سیاست‌های ارزی را به‌گونه‌ای سامان دهد که اقتصاد ایران از بی‌ثباتی فاصله بگیرد و پیش‌بینی‌پذیر باشد.

او توضیح می‌دهد: برای تحقق این مهم ضروری است که فعالان اقتصادی نیز همکاری متقابل داشته باشند و ما نیز در زمینه کمک به تولید و بازگشت ارز حاصل از صادرات موظفیم که اقدامات مرتبط با خود را اجرایی کنیم.

رئیس شورای پول و اعتبار می‌گوید: برای دستیابی به نتیجه مطلوب و نقاط مشترک ضروری است کارگروه مشترک میان اتاق ایران، بانک مرکزی و سایر نهادهای ذیربط همچون وزارت صمت و گمرک تشکیل شود.

او با اشاره به تشکیل کارگروه مشترک بانک مرکزی و وزارت صمت، گفت: در این جلسات که به‌طور مرتب برگزار می‌شود، تصمیمات خوبی اتخاذ شده که چارچوب آن به‌زودی نهایی و ابلاغ و براساس آن بخشی از دغدغه‌های فعالان بخش خصوصی مرتفع خواهد شد.

صادرات غیرنفتی از ۴۰ میلیارد دلار فراتر رفت

وزیر صنعت، معدن و تجارت گفت: حمایت از تولید و رفع موانع تجاری موجب شد تا صادرات کشور به سرعت افزایش یابد و شاهد عبور صادرات از مرز ۴۰ میلیارد دلار در ۹ ماهه امسال باشیم.

سید رضا فاطمی‌امین، در آیین رونمایی از کارت بازرگانی بدون دخالت عامل انسانی در محل وزارت صنعت، معدن و تجارت اظهار داشت: این وزارتخانه متولی سامانه جامع تجارت است اما وزارتخانه‌هایی مانند امور اقتصادی و دارایی، جهاد کشاورزی و وزارت بهداشت و درمان در کنار نهادهای بخش خصوصی، در یک همکاری مسیر تجارت را تسهیل می‌کنند.

وی با بیان اینکه تکمیل سامانه جامع تجارت حکومت‌داری و مدیریت را تغییر می دهد، تصریح‌کرد: بر همین اساس شرایطی فراهم شده است تا کارت بازرگانی برای افراد دارای صلاحیت صادر شود و سوء استفاده‌گران نتوانند خللی در تجارت کشور به وجود بیاورند.

فاطمی‌امین با تاکید بر اینکه سامانه جامع تجارت ابزاری را در اختیار قرار می‌دهد که بتوانیم قوانین را با نظارت اجرایی کنیم، خاطرنشان‌کرد: تسهیل‌گری از اولویت های صادرات کشور است، بر همین اساس ۲۵ هزار تاجر می توانند از ۲۵ استعلام لازم را از ۲۰ دستگاه ناظر در زمان کوتاه یک ساعت دریافت کنند.

امضاهای طلایی از روند تجارت حذف شد

وزیر صنعت، معدن و تجارت با بیان اینکه سامانه جامع تجارت موجب شده تا مسیر فساد و رانت بسته شود، گفت: امضاهای طلایی از نخستین اقدامات به ثمر رسیده در دولت است تا با شفافیت در اقتصاد به‌ویژه صدور کارت بازرگانی در مسیر توسعه گام برداریم.

وی با تاکید بر اینکه صادرات کشور در شرایط مناسبی قرار گرفته است، تصریح‌کرد: از نخستین روزهای فعالیت در وزارت صمت موانع شناسایی شد و با تصویب موارد پیشنهادی فعالان اقتصادی با رشد تجارت مواجه شدیم.

فاطمی‌امین افزود: وظیفه داریم تا می‌توانیم قوانین نادرست را حذف کنیم تا با استفاده از ظرفیت فراوان کشور صادرات را توسعه دهیم.

وی تاکید کرد: با پشتیبانی از تولید و رفع موانع می‌توانیم بیکاری و کمبودها را کاهش دهیم و با تنظیم بازار و مدیریت بازار ارز در اقتصاد تسهیل ایجاد کنیم.

بر اساس آخرین اعلام گمرک، کل تجارت خارجی کشور تا پایان آبان‌ماه ۱۱۰ میلیون و ۳۰۰ هزار تن کالا به ارزش ۶۳ میلیارد و ۱۰۰ میلیون دلار بود که سهم صادرات ۸۳ میلیون و ۷۰۰ هزار تن به ارزش ۳۱ میلیارد و ۱۰۰ میلیون دلار و سهم واردات ۲۶ میلیون و ۵۰۰ هزار تن کالا به ارزش ۳۲ میلیارد دلار بوده است.

آمار اقتصاد کلان در آبان‌ماه

مدیریت انتظارات تورمی به عنوان یکی از ارکان مهم در هدایت نرخ تورم به سمت تورم هدف، مستلزم ارائه اطلاعات درست و به‌هنگام از مجموعه تحولات اقتصاد کلان و اقدامات بانک مرکزی به آحاد جامعه و فعالان اقتصادی است و موجب می‌شود علاوه بر شکل‌گیری درست انتظارات، بانک مرکزی در شرایط بهتری اهداف حفظ ارزش پول ملی (کنترل تورم) و مساعدت به رشد اقتصادی را پیگیری کند. بانک مرکزی اعلام کرد که خلاصه‌ای از مجموعه تحولات اقتصاد کلان و اقدامات بانک مرکزی در راستای دستیابی به اهداف و ماموریت‌های خود در آبان‌ماه ۱۴۰۰ به شرح زیر است:

علی‌رغم اینکه در آبان‌ماه ۱۴۰۰ روند تورم متوسط دوازده‌ماهه و نقطه به نقطه همچون ماه گذشته کاهشی بوده، لیکن تورم ماهانه همچنان در سطح نسبتاً بالایی قرار داشته است. عامل اصلی تورم این ماه (با توجه به سهم گروه‌ها در شاخص قیمت مصرف‌کننده)، همچون روند چند ماه اخیر به افزایش نسبتاً بالای قلم «ارزش اجاری مسکن» ارتباط می‌یابد.بررسی تورم ماهانه اقلام کالایی به تفکیک دوام نشان می‌دهد که کالاهای بادوام که نوسانات قیمت آنها همبستگی بالایی با نوسانات بازار ارز دارد، در این ماه تورم ماهانه منفی قابل توجهی را ثبت کردند و عمده تورم ماهانه اقلام کالایی از محل افزایش قیمت کالاهای بی‌دوام همچون اقلام دارویی و کالاهای کم‌دوام همچون پوشاک شکل گرفت.بر این اساس در آبان‌ماه گروه «خوراکی‌ها و آشامیدنی‌ها» که طی ماه‌های اخیر سهم قابل توجهی از تورم ماهانه را تشکیل می‌داد با تورم ماهانه منفی همراه بود. در حوزه تجارت خارجی با توجه به اخبار منتشره در پایگاه اطلاع‌رسانی گمرک ج.ا.ایران، طی هشت‌ماهه سال جاری ارزش صادرات گمرکی در حدود ۳۱.۱ میلیارد دلار بوده که نشانگر افزایش حدود ۴۲ درصدی آن در مقایسه با دوره مشابه سال ۱۳۹۹ است. ضمن آنکه ارزش واردات گمرکی در دوره مزبور در حدود ۳۲.۰ میلیارد دلار گزارش شده است که حاکی از افزایش ۳۸ درصدی آن نسبت به مدت مشابه سال قبل است. تحولات بازرگانی گمرکی در ماه‌های سپری‌شده از سال ۱۴۰۰ موید توازن نسبی میان جریان صادرات و واردات کالایی بوده است.همچنین لازم به توضیح است که متأثر از روند مناسب صادرات گمرکی در ماه‌های اخیر، میزان عرضه ارز صادرکنندگان در سامانه نیما در هشت‌ماهه سال جاری نسبت به مدت مشابه سال قبل با افزایش قابل توجهی همراه بوده است؛ ضمن اینکه در آبان‌ماه عرضه ارز در سامانه مذکور نسبت به ماه قبل از آن با افزایش روبرو بود.

تحولات بازار مسکن در آبان

در سایر بازارهای دارایی از جمله مسکن، بررسی‌ها حکایت از آن دارد که شاخص قیمت مسکن معامله شده با افزایش مواجه شده است. بر اساس اطلاعات اخذ شده از سامانه ثبت معاملات املاک و مستغلات کشور، متوسط قیمت خرید و فروش یک متر مربع زیربنای واحد مسکونی معامله شده در شهر تهران طی این ماه نسبت به ماه قبل ۱.۲ درصد افزایش و نسبت به ماه مشابه سال قبل ۱۷.۷ درصد افزایش را تجربه نمود.

در بازار سهام نیز شاخص کل بورس اوراق بهادار در روز پایانی آبان‌ماه ۳.۴ درصد نسبت روز پایانی ماه قبل کاهش یافت. ذکر این نکته ضروری است که سیاست‌گذار پولی با رصد مستمر تحولات قیمت دارایی‌ها و توجه به دلالت‌های آن بر تغییر سطح انتظارات تورمی، عنداللزوم اقدامات سیاستی مناسب را در دستور کار قرار خواهد داد.

علت روند صعودی سود بین بانکی در آبان

روند کاهنده متوسط ارزش روزانه معاملات در بازار بین‌بانکی نسبت به ماه‌های گذشته به همراه تشدید روند صعودی نرخ سود در این بازار طی آبان‌ماه سال جاری حاکی از کاهش سطح ذخایر مازاد بانک‌ها در بازار بین بانکی (به واسطه انتشار اوراق بدهی دولت) است که این موضوع در افزایش سهم بدهی بانک‌ها به بانک مرکزی در پایه پولی نیز قابل مشاهده است.در این خصوص لازم به توجه است که طبق سازوکار طبیعی اقتصاد، انتشار اوراق بدهی توسط دولت، در مرحله اول، به کاهش منابع قابل قرض در بازار بین‌بانکی و حتی افزایش اضافه برداشت بانکها از منابع بانک مرکزی منجر می‌شود. لیکن در مراحل بعدی در صورت اقدام بانک‌ها به تعدیل منابع و مصارف خود از طریق تعدیل رشد تسهیلات‌دهی، از میزان حجم بدهی بانک‌ها به بانک مرکزی کاسته خواهد شد. در عین حال انتظار می‌رود با هزینه‌کرد منابع جمع‌آوری شده از این محل توسط دولت، مجدداً این منابع به شبکه بانکی تزریق شود و اضافه برداشت بانکها از منابع بانک مرکزی کاهش یابد. به تبع تداوم رویکرد دولت بر عرضه بازاری انواع اوراق مالی اسلامی دولتی از مسیر تعدیل نرخ‌های بازدهی این اوراق، روند افزایشی نرخ بازده اسناد خزانه اسلامی در آبان ماه ۱۴۰۰ نیز ادامه یافت؛ به نحوی که در این ماه نرخ بازده اسناد مذکور با سررسیدهای یک، دو و سه‌ساله، به‌ترتیب با ۱.۲۶، ۰.۶۷ و ۰.۱۴ واحد درصد افزایش نسبت به ماه قبل به ترتیب به ۲۳.۴۰، ۲۳.۸۹ و ۲۳.۹۸ درصد رسید. بر خلاف ماه گذشته، در آبان‌ماه نرخ‌های بازده همگرا شده‌اند و از شیب صعودی منحنی بازده کاسته شده است که می‌تواند بیانگر تعدیل نسبی انتظارات تورمی در شرایط کنونی (تحت تاثیر از سرگیری مذاکرات رفع تحریم‌ها و احیای برجام) باشد.

دلایل کاهش تورم و پیشنهاداتی برای تداوم آن

مجتبی مراد حاصلی
کارشناس اقتصادی

تورمی که کشور در سال‌جاری تجربه کرد در نوع خود افزایش قابل توجهی داشت. هرچند که شیب تورم نقطه به نقطه در آذر ماه نزولی شد و قدری کاهش را تجربه کرد. اصولاً تورم دهه‌هاست که یکی از چالش‌های اصلی اقتصاد کشور است، پس ضروری است ابتدا به تبیین چرایی بروز آن بپردازیم. در وهله نخست عمده دلیل تورم را می‌توان در نسبت با کسری بودجه مطرح کرد که این موضوع خود منجر به استقراض از بانک مرکزی شده و رشد پایه پولی و نقدینگی را به دنبال دارد. گفته می‌شود برای جبران کسری بودجه باید مالیات‌ها افزایش یابد. آنچه در لایحه بودجه مطرح شده این است که از مالکان خودروها و خانه‌های گرانقیمت مالیات دریافت شود. اینجا باید مراقب بود که بازنشستگان و کارمندانی که به دلیل تورم دارایی‌شان افزایش قیمت پیدا کرده است، نمی‌توانند مشمول این قانون باشند. چرا که در تمام دنیا مالیات بر کل عایدی لحاظ می‌شود و بررسی موردی خلاف عدالت است.

از سوی دیگر همچنین نباید فراموش کرد که کاهش تولید، فروش کمتر و افزایش تورم می‌تواند از تبعات افزایش مالیات باشد. حال با این پرسش مواجه می‌شویم که با وجود کسری بودجه قابل توجه چه باید کرد؟ آنچه در کشورهای دیگر هم تجربه شده و می‌تواند برای ما هم مؤثر واقع شود انتشار اوراق بدهی است. مرداد و شهریور ماه سال‌جاری بود که این اوراق به‌درستی منتشر شد. به نظر می‌رسد کاهش تورمی را که دو سه ماهی است در حال تجربه آن هستیم می‌توان از آثار همین اقدام درست دانست، چراکه انتشار اوراق آثار خود را با چند ماه تأخیر نشان می‌دهد. ذکر این نکته نیز ضروری است که نباید جو اوراق‌هراسی در کشور راه بیفتد. اگر چه در گذشته بیش از اندازه اوراق فروخته شده، اما نباید به یکباره فروش اوراق را متوقف کرد. آنچه هم‌اکنون مشاهده می‌شود شکل‌گیری نوعی جو اوراق هراسی در کشور است و این موضوع اغلب از سوی افرادی مطرح می‌شود که با کارکرد این سیاست آشنا نیستند و بدون تحلیل، آن را به بازار سرمایه نسبت می‌دهند. در حالی که خریداران عمده اوراق، اغلب بیمه‌ها هستند نه مردم عادی.

از دیگر پیشنهادات برای کنترل تورم حذف ارز ۴۲۰۰ تومانی است که وجودش بسیار گمراه‌کننده و آسیب‌زاست؛ اقدامی که مصداق رانت است و عدم شفافیت و فساد را در پی دارد. تعلق این ارز به برخی افراد ایجاد انحصار می کند که با رقابت و عدالت منافات دارد. پیشنهاد می‌شود دولت با حذف این سیاست، یارانه یکسان به همه پرداخت کند، نکته‌ای که دولت کنونی به آن واقف است و قرار است با اصلاح آن رانت و فساد ناشی از آن را متوقف کند. از دیگر عوامل بروز تورم، بانک‌ها هستند که بدون رتبه‌سنجی اشخاص، تسهیلاتی پرداخت می کنند که بازگشتی ندارد، این اقدام باعث می‌شود نقدینگی‌ای خلق شود که راهکاری برای امحای آن وجود ندارد و اغلب این نقدینگی وارد مناسبات سوداگرانه می‌شود. مدیریت این جنبه از فعالیت‌های نظام بانکی قطعاً در کنترل تورم بسیار مؤثر واقع می‌شود. در نهایت نیز پیشنهاد می‌شود دولت برای حل مشکلات اقتصادی از نظر جمیع اقتصاددان‌ها با گرایشات فکری متفاوت استفاده کند نه صرفاً نمایندگان گروه و طیفی خاص. چالش‌های امروز اقتصاد کشور نیازمند اجماع نظر همه متخصصان است.

خبر

کف و سقف حقوق کارمندان در لایحه بودجه ۱۴۰۱

براساس لایحه بودجه سال ۱۴۰۱ دولت تصمیم گرفته است تا یک میلیون تومان به حداقل حقوق‌ها نسبت به سال ۱۴۰۰ اضافه کند؛ براین اساس حداقل حقوق ۴ میلیون ۵۰۰ هزار تومان خواهد شد.بنابر لایحه بودجه سال ۱۴۰۱، در صورت تصویب نمایندگان مجلس حداقل حقوق پایه که در سال ۱۴۰۰ چیزی حدود ۳ میلیون و ۵۰۰ هزار تومان است با رشد یک میلیون تومانی به چهار میلیون و ۵۰۰ هزار تومان افزایش پیدا خواهد کرد. همچنین براساس لایحه بودجه سال ۱۴۰۱ مدیران دولتی و اساتید دانشگاه نیز حداکثر می‌توانند تا سقف ۳۷ میلیون تومان در ماه حقوق دریافت کنند.دولت در لایحه بودجه سال ۱۴۰۱ پیشنهاد داده است حقوق گروه‌های مختلف به‌طور متوسط ۱۰ درصد افزایش یابد به طوریکه بیشترین دریافتی با رشد صفر درصد و کمترین دریافتی با رشد ۲۹ درصد در حقوق اعمال خواهد شد.

به گفته کارشناسان اقتصادی این موضوع یعنی افزایش پلکانی حقوق که در لایحه بودجه برای اولین بار دیده شده است و نشان از برقراری عدالت اقتصادی دارد؛ یعنی افرادی که بیشترین میزان حقوق را دریافت می‌کردند با کمترین رشد و افرادی که کمترین میزان حقوق را دریافت می‌کردند با بیشترین رشد و افزایش حقوق مواجه خواهند شد.همچنین در حقوق بازنشستگان تغییراتی اعمال شده است به طوریکه مبلغ ۵۳۳ هزار و ۸۰۰ تومان به صورت ثابت روی حقوق بازنشستگان اعمال می‌شود و در کنار آن نیز حقوق آنها رشد سه درصدی خواهد داشت.

تفاهم‌نامه اجرای خط ریلی بصره-شلمچه امضا شد

وزیر راه‌وشهرسازی اعلام کرد: تفاهمنامه اجرای خط ریلی بصره-شلمچه امضا شد و ظرف یک ماه آینده عملیات اجرایی این طرح آغاز خواهد شد.

وزیر راه‌وشهرسازی اعلام کرد: تفاهمنامه اجرای خط ریلی بصره-شلمچه امضا شد و ظرف یک ماه آینده عملیات اجرایی این طرح آغاز خواهد شد.

رستم قاسمی، وزیر راه‌وشهرسازی درخصوص اهمیت طرح اتصال راه آهن ۳۲ کیلومتری شلمچه به بصره و اینکه برای تکمیل آن چه تصمیماتی گرفته شد، افزود: از صبح روز گذشته مذاکرات با وزیر حمل و نقل عراق درخصوص امضای این توافقنامه شروع شد.او در مورد اهمیت این توافق‌نامه تصریح کرد: تقریبا ۲۰ سال است با عراق برای اجرایی شدن بحث راه‌آهن شلمچه به بصره مذاکرات متعددی داشتیم و حتی تفاهم‌های بسیار زیادی و در ادوار مختلف شد، اما هیچ‌گاه به نتیجه مطلوب نرسید.

وزیر راه و شهرسازی ادامه داد: در این بین با وزیر حمل و نقل، نخست وزیر و رئیس جمهوری عراق ملاقت داشتم و خوشبختانه با بحث‌هایی که پیش آمد و مذاکراتی که انجام شد، این توافق‌نامه امضاء شد.وی افزود: حسن این توافق‌نامه این است که سال‌ها تفاهم نامه و مذاکره شکسته شد و این توافق‌نامه دارای یک زمان‌بندی مشخصی شد و یکی از بندهای این توافق‌نامه این است که ظرف یک ماه آینده عملاً در برنامه پل بین عراق با ایران مستقر و عملیات اجرایی خواهد شد.قاسمی گفت: توافق کلی این است است که شرکت راه‌آهن جمهوری اسلامی و شرکت راه آهن عراق مشترک این پروژه را اجرا کنند و ظرف۲ ماه شرکت مشترک تشکیل خواهد شد، اما حتی ما برای تا ۲ ماه آینده که این شرکت تشکیل خواهد شد منتظر نماندیم و توافق کردیم که ظرف یک ماه آینده عملا در کنار پل مستقر می‌شویم و عملیات اجرایی مطالعات و اجرای این طرح را شروع کنیم.

تأمین ارزی ۴۰ میلیارد دلاری تا پایان آذرماه

رئیس کل بانک مرکزی گفت: سال آینده را بهتر از امسال می‌بینم و [میزان] ارزآوری و تأمین ارزی کشور در سال آینده بیشتر از امسال خواهد بود. علی صالح آبادی در نشست با فعالان اقتصادی اتاق بازرگانی با بیان اینکه ارزآوری ۹ ماه امسال بیشتر از ارزآوری کل سال گذشته در کشور بوده است، اضافه کرد: ارزآوری کشور در سال گذشته، ۳۶ میلیارد و ۴۸۲ میلیون دلار به روش‌های مختلف از جمله ترجیحی، نیمایی و اشخاص بوده است در حالی که در ۹ ماه امسال، حدود ۴۰ میلیارد دلار و به طور دقیق ۳۹ میلیارد و ۸۹۵ میلیون دلار ارزآوری و تأمین ارز به روش‌های مختلف صورت گرفته است. صالح آبادی گفت: افزایش ارزآوری در کشور نشان از همت صادرکنندگان دارد./خبرگزاری صدا و سیما

روزنامه ایده روز

روزنامه اقتصادی اجتماعی
سراسری صبح ایران
ایده روز
سه شنبه ۱۴۰۰/۱۰/۰۷
شماره : ۱۲۷۳

لـــزوم افزایـــش بهـــره‌وری در تولیـــد محصـــولات دام و طیور کشور

وزیر جهاد کشـــاورزی بر لزوم افزایش بهره‌وری در حوزه تولید محصولات دام و طیور کشور تاکید کرد و گفت: پایش روزانه و هوشمند تولید و بازار محصولات پروتئینی ضروری است.به گزارش از وزارت جهاد کشاورزی، سید جواد ساداتی‌نژاد در نشست با معاونان بهبود تولیدات دامی سازمان‌های جهاد کشاورزی و مدیران پشتیبانی امور دام استان‌ها افزود: توسعه زنجیره‌های تولید محصولات دام و طیور در کشـــور یک ضرورت است.وزیر جهاد کشاورزی اظهار داشت: به‌منظور حمایت از دامداران روستایی و عشایری، لازم است صندوق حمایت از توسعه دامپروری و تولیدات دامی، صندوق حمایت از توســـعه صنعت طیور کشور و صندوق حمایت از توســـعه بخش کشاورزی عشایری با ارائه تسهیلات به تامین سرمایه در گردش تولیدکنندگان کمک کنند.وی، افزایش بهره‌وری در حوزه تولید محصولات دام و طیور کشور را ضروری عنوان کرد و گفت: برای حل چالش خوراک دام، کارخانجات استاندارد خوراک دام باید شناسنامه‌دار و کارخانجات غیرمجاز حذف شوند.

محصولات کشاورزی ایران سالم است

سرپرســـت سازمان حفظ نباتات کشور با تاکید بر اینکه محصولات کشاورزی کشـــورمان سالم است، گفت: بازگشت محصول سیب زمینی ایران از ترکمنستان صحت ندارد، بلکه این محصول توسط پُست قرنطینه کشورمان و به دلیل رعایت نشـــدن شرایط کشور مقصد بازگشت داده شده اســـت.به گزارش از وزارت جهاد کشاورزی، شـــاهپور علائی‌مقدم اظهار داشت: پست قرنطینه کشورمان بر اساس بررســـی‌هایی که انجام داده، تشـــخیص داد که در محصول سیب زمینی شرایط قرنطینه‌ای کشور مقصد رعایت نشده و به همین دلیل اجازه صادرات این محصول را نداده و این موضوع وظیفه ذاتی پست‌های قرنطینه است.

سرپرست سازمان حفظ نباتات کشور گفت: این محموله سیب زمینی را پست قرنطینه کشور خودمان و نه ترکمنستان برگشت داده است.

علایی‌مقدم افزود: وظیفه قانونی پست‌های قرنطینه است که سیب‌زمینی‌های خارج از استاندارد و بدون گواهی بهداشتی از ایران خارج نشود.

سرپرســـت سازمان حفظ نباتات کشور گفت: همه سمومی که به صورت ماده موثر و نهایی وارد کشور می‌شود به‌طور دقیق و با آزمایش‌های گوناگون گام به گام مورد رصد قرار می‌گیرد و از استاندارد لازم برخوردار است.

وی ادامه‌داد: همه سموم در مرحله تولید و حتی توزیع به‌طور کامل تحت رصد و پایش سازمان حفظ نباتات قرار دارد و با هر گونه تخلف برخورد می‌شود.

علایی‌مقدم بیان‌داشت: البته عرضه سموم تقلبی در اینترنت وجود دارد و با قوه قضاییه در این رابطه مکاتبه شده است که خرید و فروش سموم در فضای مجازی ممنوع شود.وی اظهار داشت: دادستانی هم در این راستا به شعب قضایی دستور داده است با این موارد برخورد کنند و از کشاورزان و بهره برداران می‌خواهیم که به هیچ وجه از فضای مجازی سم خریداری نکنند.

سرپرست ســـازمان حفظ نباتات کشور خاطرنشان‌کرد: چیزی به نام برگشت محصولات ناسالم به داخل کشور نداریم و بر اساس مقررات بین‌المللی محموله آلوده که گواهی بهداشتی نداشته باشد توسط کشور مقصد امحا می‌شود.

وی افزود: آن دســـته از محصولاتی که خودمان برگشت می‌دهیم هم شرایط قرنطینه کشـــور مقصد را ندارد و ممکن اســـت ضوابط خوراکی کشور خودمان را دارا باشند که در این صورت اگر آفتی هم داشته باشند ضدعفونی و عاری از آفت می‌شـــوند و به چرخه مواد خوراکی مردم باز می‌گردند و هیچ مشکلی در مصرف آن‌ها وجود ندارد.

بهره وری آب بخش کشاورزی تنها ۳۵ درصد است

رییس سازمان مدیریت بحران کشور گفت: متاسفانه با توسعه باغ ها و کشاورزی با توجه به کم آبی، بهره وری در بخش کشاورزی از آب مصرفی حدود ۳۵ درصد است.

اسماعیل نجا در نشست ستاد مدیریت بحران استان کرمان در شهرستان بم افزود: تغییر اقلیم واقعیتی است که در دنیا اتفاق افتاده و تاثیر آن در کشور ما که گرم و خشک است بسیار زیاد است.

وی اظهار داشـــت: با توجه به اینکه زمین بیش از ۲ درجه ســـانتیگراد گرم تر شده، کمبود بارش ها و برداشت بی رویه آب از سفره های زیرزمینی بیشتر خود را نشان می دهد که یکی از تبعات آن فرونشست زمین، بیابان زدایی و افزایش پدیده گردوغبار است که استان کرمان همه را با هم دارد.

رییس سازمان مدیریت بحران کشور ادامه داد: در زمان تصدی استانداری کرمان توسط اینجانب، بیلان برداشت بی رویه از آب که تخریب دایمی این سفره ها را در پی دارد در دشت ها یک و یک دهم میلیارد بود که امیدوارم هم اکنون کمتر شده باشد.

به گفته وی در بحث مصرف آب و نحوه استفاده از آن در هیچ کدام از بخش ها توجه نشده که باید این مهم در دستور کار قرار گیرد.

وی در بحث فرونشست زمین نیز گفت: اولین قدم ایجاد حساسیت در مقابل کارهایی است که پیشنهاد می‌شود و باید آنها را انجام داد و در این زمینه فرودگاه یک منطقه حساس است و ممکن است در این زمینه با مخاطرات جدی مواجه شویم.

نجار گفت: به صورت تقریبی اگر در زمین های بدون فرونشست زلزله های ۵.۶ دهم به بالا تخریب بدهند در مناطقی که زمین فرونشست دارد زلزله چهار ریشتری هم می تواند به همان اندازه تخریب ایجاد کند.

قیمت گوشت قرمز تا پایان سال تغییری نخواهد داشت

رییس شورای تامین دام کشور از تداوم ثبات قیمت گوشـــت قرمز و در برخی موارد کاهش قیمت‌ها در بـــازار داخلی خبر داد و گفت: با توجه به شرایط فعلی مازاد جمعیت دامی، تا پایان سال گوشت مورد نیاز کشور تامین است و افزایش قیمتی نخواهیم داشت.

منصـــور پوریان گفت: اکنون با جمعیت مازاد دام سبک و ســـنگین روبه‌رو هستیم، به طوری که جمعیت دام ســـبک حدود ۷۱ میلیون راس و دام ســـنگین بیش از هشت میلیون راس اســـت، در حالی که در ۲ سال گذشته جمعیت دام سبک حدود ۶۸ میلیون راس بوده است.

رییس شـــورای تامین دام کشـــور اظهار داشـــت: با توجه به زایش‌های خوب پاییزی جمعیت دام سبک کشور به ۸ میلیون راس خواهد رسید که باید برای مازاد آن چاره ای اندیشیده شود.

پوریان اضافه کرد: وضعیت جمعیت دامی کشور و ذخایر گوشت قرمز به گونه ای است که در صورت تامین علوفه دامی حتی در بهار سال ۱۴۰۱ نیز با کمبودی در این بخش روبرو نخواهیم شد.

سیاســـت های موفق دولت در حمایت از دامداران و دامپروران

رییس شـــورای تامین دام کشور تصریح کرد: دولت سیزدهم برای حمایت از دامداران و جلوگیـــری از ضـــرر آنان اقـــدام به خرید حمایتی گوشت قرمز توسط شرکت پشتیبانی امور دام کشور، آزادسازی صادرات دام سبک و ســـنگین و صدور دامدار کارت کرده است کـــه این امر می تواند تاثیر خوبی در تولید و بازار این محصولات داشته باشد.

وی گفت: اکنون شـــرکت پشتیبانی امور دام کشـــور هر کیلوگرم گوشت گوسفند نر را با قیمت ۶۲ هزارتومان و گوساله نر را ۵۹ هـــزار تومان برای حفظ ذخایـــر از دامداران استان های مختلف کشور خریداری می کند که بسیار موثر بوده است.

پوریـــان درباره صـــادرات دام زنده افزود: دولت اقدامات موثری دراین بخش داشـــته به طوری که صـــادرات ۲۰۰ هزار راس دام ســـبک و ۵۰ هزار راس دام سنگین آزاد شد اما تولیدکنندگان مدتی است با انباشت دام با اوزان بالا در بخش دام سبک و سنگین روبرو هستند که حمایت از تولید نیازمند افزایش حجم صادرات دام زنده است.

وی اظهار داشت: اکنون قیمت هر کیلوگرم دام زنده ســـبک و ســـنگین بین ۵۲ هزار تا ۵۵ هزار تومان و قیمت هر کیلوگرم لاشـــه گوســـفندی در عمده فروشی نزدیک ۱۱۵ هزار تومان و برای گوساله نزدیک ۱۱۰ هزار تومان است.

نهاده هـــای دام و طیور نیازمند حمایت دولتی است

رییس شـــورای تامین دام کشور درباره آزادســـازی نـــرخ ارز و تاثیـــر آن بر صنعت دامداری و دامپروری کشور گفت: ارز رسمی ۴۲۰۰ تومانی به طور عمده برای واردات نهاده های بخش طیور و گاوشیری تخصیص می یافـــت و کمترین میزان مربوط به بخش دام سبک بوده است.

وی تصریـــح کـــرد: بخش طیـــور و گاو شیری وابسته به نهاده های دامی و نیازمند تخصیص ارز رسمی است تا تولیدکنندگان بتوانند نهاده های مورد نیاز را با قیمت های مناسب تامین کنند.

پوریان با بیـــان اینکه تفاوت زیادی بین قیمت نهاده ها با ارز آزاد و رسمی وجود دارد، افزود: اجرای آزادسازی ارز لازم است به زمان دیگری موکول شود زیرا اکنون تولیدکنندگان با مشـــکل جدی خشکسالی و کم آبی روبرو هستند بنابراین امکان اینکه با چالش جدی تامین نهاده ها روبرو شوند، وجود دارد.

وی افـــزود: اکنـــون واردات نهـــاده ها با مشکلاتی روبروست و آزادسازی نرخ ارز می تواند موجب افزایش حداقلی قیمت ها شود که قیمت تمام شده محصولات دامی نقش بسزایی دارد.

رییس شورای تامین دام از دولت خواست در صورت آزادســـازی نرخ ارز تدابیری برای تامیـــن نهاده های بخـــش دام و طیور برای دسترسی آســـان به نهاده ها با قیمت های مناســـب بیاندیشد تا تولید داخلی با مشکل جدی روبرو نشود.

مصوبـــه صادرات دام زنـــده ۱۴ مهرماه امسال توسط وزیر جهاد کشاورزی ابلاغ شد.

طبق آمارها نیاز سالانه کشور به گوشت قرمز حدود یک میلیون تن است که بیش از ۸۸۰ هزار تن آن در داخل کشـــور و حدود ۱۰ درصد آن از محل واردات تامین می‌شود.

اکنون قیمت هر کیلوگرم گوشت گوساله و گوسفندی در بازار به تفکیک از ۱۲۰ هزار تا ۱۷۰ هزارتومان به فروش می رسد.

پیش از این دامـــداران و تولید کنندگان دام، نهـــاده هـــای مورد نیاز خـــود از جمله کنجاله سویا، جو و ذرت را از سامانه بازارگاه با قیمت‌های مصوب تامین می کردند.

براســـاس اقدام وزارت جهاد کشـــاورزی جامعه دامداران روستایی می‌توانند متناسب بـــا نوع دام خـــود کارت‌های تســـهیلات با مبلـــغ ۱۰، ۲۰ و ۵۰ میلیـــون تومانـــی دریافت کنند.

افزایش قیمت کالاهای اساسی قابل‌قبول نیست

معاون توسعه بازرگانی وزارت جهاد کشاورزی گفت: برخلاف شایعاتی که این روزها در برخی محافل مطرح می‌شود ارز ترجیحی تامین گندم، دانه‌های روغنی و نهاده‌های دامی برای دی‌ماه تخصیص یافت.

به گزارش از وزارت جهاد کشاورزی، عباس عسکرزاده اظهار داشت: با توجه به این که در ۶ ماهه دوم سال بر اساس قانون ارز ترجیحی کالاهای اساسی به صورت ماه به ماه تخصیص می‌یابد، ارز ترجیحی این سه قلم ذکر شده مانند سابق برای دی‌ماه تامین شده و هیچ مشکلی در این زمینه وجود ندارد.

وی ادامه‌داد: با توجه به ادامه روند تخصیص ارز ترجیحی به این کالاهای اساسی، هیچ افزایش قیمتی در خصوص محصولات اساسی از جمله مرغ و گوشت قابل قبول نیست.

معاون توسعه بازرگانی وزارت جهاد کشاورزی گفت: اکنون در سامانه بازارگاه نهاده دامی مورد نیاز دامداران و مرغداران با قیمت سابق بارگذاری شده و این افراد می‌توانند مثل گذشته نهاده مورد نیاز خود را از این سامانه دریافت کنند.

عسکرزاده افزود: همه ذخایر استراتژیک کشور نیز در شرایط بسیار مطلوبی قرار دارند و تامین آن‌ها به صورت مستمر ادامه دارد و در این زمینه نیز هیچ‌گونه کمبودی وجود ندارد.

وی گفت: به‌طور کلی در خصوص کالاهای اساسی هیچ نقصان و کمبودی نیست و همه محصولات و کالاهای اساسی به میزان بیش از نیاز تامین شده است.معاون توسعه بازرگانی وزارت جهاد کشاورزی بیان‌داشت: با توجه به این که همه زنجیره تولید، تامین و توزیع کالاهای اساسی براساس قانون انتزاع به وزارت جهاد کشاورزی واگذار شده، نظارت بر بازار کالاهای اساسی نیز به شکل مستمر در حال پیگیری است.

عسکرزاده تصریح‌کرد: به هیچ وجه اجازه برهم زدن ثبات بازار کالاهای اساسی را نمی‌دهیم و با اندک کسانی که قصد شایعه پراکنی و ایجاد اخلال داشته باشند برخورد جدی انجام می‌شود.

وی خاطرنشان‌کرد: به مردم اطمینان می‌دهیم که در خصوص تامین و همچنین قیمت کالاهای اساسی هیچ چالشی وجود ندارد.

سطح زیر کشت محصولات گلخانه‌ای سیستان و بلوچستان به ۳۳۶ هکتار رسید

معاون بهبود تولیدات گیاهی سازمان جهاد کشاورزی سیستان وبلوچستان گفت: امسال تاکنون با سرمایه‌گذاری افزون بر ۲۵۰ میلیارد تومان بیش از ۳۲ هکتار گلخانه جدید در استان راه اندازی شده که سطح فضای گلخانه‌ای موجود را به ۳۳۶ هکتار افزایش داده است.

امان‌اله طوقی اظهارداشت: هم اینک ۹۰ درصد از فضای گلخانه‌ای سیستان و بلوچستان زیر کشت محصولاتی نظیر گوجه فرنگی، خیار، بادمجان، توت فرنگی، فلفل، کدو و سبزیجات برگی است.

وی ادامه داد: ۷۰ درصد تولید محصولات گلخانه‌ای استان گوجه‌فرنگی و خیار است.

معاون بهبود تولیدات گیاهی سازمان جهاد کشاورزی سیستان وبلوچستان گفت: کل تولید محصولات گلخانه‌ای استان بیش از ۶۳ هزار تن است که بخشی از آن به خارج کشور صادر می شود.

طوقی به اهمیت گلخانه‌ها در کشاورزی اشاره کرد و گفت: با توجه به چالش کمبود آب تغییر الگوی کشت ضرورت دارد به طوریکه توسعه سطح زیر کشت گلخانه‌ها به اصلاح الگوی کشت و افزایش تولید در حوزه کشاورزی کمک می‌کند. کشت گلخانه‌ای با صرفه ترین و کم آب‌ترین نوع کشت در کشور و جهان است و می‌تواند سوددهی خوبی داشته باشد.

شهرستان‌های جنوبی سیستان و بلوچستان به ویژه ۲ شهرستان بندری چابهار و کنارک با توجه به همجواری با آب‌های آزاد و دمای هوای مناسب در طول سال به عنوان یک گلخانه طبیعی بهترین شرایط و موقعیت را برای کشت انواع محصولات دارند.

دمای هوای این شهرها، خاک حاصلخیز، تفاوت نوع تابش خورشید و درجه حرارت این شهر با سایر نقاط کشور بهترین موقعیت برای کشت‌های گلخانه‌ای و سایر محصولات گرمسیری و نیمه گرمسیری را فراهم کرده است.

از سوی دیگر دسترسی مناسب چابهار به بازارهای جهانی بهترین شرایط را برای ساخت گلخانه و تولید محصولات کشاورزی به وجود آورده است و می‌توان علاوه بر تأمین نیاز بازار مصرف داخلی از طریق بندر شهید بهشتی محصولات تولیدی را به کشورهای مختلف دنیا صادر کرد.

نهاده‌های دامی دی‌ماه با ارز ترجیحی در سامانه بازارگاه بارگذاری می‌شود

معاون امور تولیدات دامی وزارت جهاد کشاورزی گفت: با تخصیص ارز ترجیحی، نهاده‌های دامی دی‌ماه با قیمت‌های قبلی در سامانه بازارگاه بارگذاری می‌شوند و پرورش‌دهندگان دام و طیور می‌توانند به تناسب، خرید خود را انجام دهند.

به گزارش از وزارت جهاد کشاورزی، «حسین دماوندی‌نژاد» افزود: شائبه‌هایی که مبنی بر حذف ارز ترجیحی نهاده‌های دامی از ابتدای ماه جاری مطرح شده بود، صحت ندارد و شاهد این موضوع این است که نهاده‌های دامی مربوط به دی‌ماه با تخصیص ارز ترجیحی با قیمت قبلی طبق روال بیستم ماه جاری در سامانه قرار می‌گیرند.

معاون امور تولیدات دامی وزارت جهاد کشاورزی ادامه‌داد: بنابراین روند تولید مثل سابق ادامه دارد و تولیدکنندگان می‌توانند با آرامش خاطر نهاده خود را تامین کنند و به تولید ادامه دهند.

دماوندی نژاد تصریح‌کرد: با هرگونه تغییر قیمت در کالاهای اساسی مخالفیم و با افزایش قیمت‌ها برخورد جدی انجام می‌شود.

وی گفت: هر اتفاقی هم که در اصلاح نظام پرداخت یارانه انجام شود، به هیچ عنوان نباید منجر به جهش قیمت شود و همه چیز باید در قالب معادله‌های تعریف شده صورت پذیرد.

معاون امور تولیدات دامی وزارت جهاد کشاورزی تاکید کرد: در همه بخش‌های تولیدات دام و طیور شرایط بسیار مناسب است، همچنین ذخیره انبارهای پشتیبانی امور دام در خصوص نهاده‌های دامی از میزان مورد نیاز فراتر است و بخش خصوصی هم میزان قابل توجهی از نهاده‌های دامی را به گمرکات کشور رسانده که مراحل اداری ترخیص آن‌ها نیز در حال انجام است.

وی گفت: بنابراین در بخش نهاده‌های دامی هیچ مشکلی نداریم و با قطعیت می‌گوییم که در هیچ مقطعی با این میزان انباشت نهاده مواجه نبودیم.

دماوندی نژاد تصریح‌کرد: به این ترتیب پرورش‌دهندگان دام و طیور می‌توانند به موقع و به مقدار مورد نیاز نهاده خود را از سامانه بازارگاه تامین کنند و مردم نیز دغدغه‌ای در خصوص افزایش قیمت کالاهای اساسی نداشته باشند.

۱۰۰۶/۱۳۵/۳۱

۱۰۶۶

کارت ملی به شماره ۰۷۴۸۴۵۸۹۸۰ و کارت پایان خدمت به شماره ۰۷۴۸۴۵۸۹۸۰ و گواهینامه پایه سه به شماره ۰۷۴۸۴۵۸۹۸۰ و کارت ماشین به شماره ایران ۸۶ ۲۶۶ ب ۵۸ متعلق به نعمت اله مالکی آبقه ئی فرزند ذبیح الله در تاریخ ۱۳۹۸/۱۰/۰۱ مفقود گردیده و از درجه اعتبار ساقط می باشد.

کارت ملی به شماره ۴۵۶۹۳۴۶۰۷۳ و گواهینامه پایه سه به شماره ۴۵۶۹۳۴۶۰۷۳ و ۲کارت عابر بانک متعلق به خسرو طاهریان فرزند قربان در تاریخ ۱۴۰۰/۱۰/۰۳ مفقود گردیده و از درجه اعتبار ساقط می باشد.

گواهینامه پایه سه به شماره ۰۷۴۹۹۵۱۵۲۴ و بیمه نامه ماشین به شماره ایران ۸۶ ۵۷۷ ت ۱۹ و ۷ کارت عابر بانک و سند معاینه فنی وسائط نقلیه به شماره ایران ۸۶ ۵۷۷ ت ۱۹ و کارت ماشین به شماره ایران ۸۶ ۵۷۷ ت ۱۹ متعلق به رضا ثابت فرزند عشق علی در تاریخ۱۴۰۰/۱۰/۰۵ مفقود گردیده و از درجه اعتبار ساقط می باشد.

کارت ملی به شماره ۲۰۶۳۸۷۹۹۰۷ متعلق به خدیجه قربان نیاچاری فرزند قربانعلی در تاریخ ۱۴۰۰/۱۰/۰۲مفقود گردیده و از درجه اعتبار ساقط می باشد.

کارت سوخت به شماره ایران ۹۶ ۶۵۵ ب ۴۷ و سند مالکیت ماشین و برگ سبز خودرو به شماره ایران ۹۶ ۶۵۵ ب۴۷ شماره شاسی ۰۰۸۱۷۰۶۴۶۴ و شماره موتور ۲۲۳۲۸۱۰۶۷۹۶ و vin به شماره irfc۸۱۱۷۱۰p۷۰۶۴۶۴ متعلق به امیر بلوک نژاد فرزند محمد در تاریخ ۱۳۹۵/۱۰/۰۳ مفقود گردیده و از درجه اعتبار ساقط می باشد.

۱۱۵۰

شناسنامه به شماره ملی ۰۸۹۰۴۷۹۱۹۴ متعلق به علی رضائی زاده فرزند غلامرضا در تاریخ ۱۴۰۰/۰۹/۱۰مفقود گردیده و از درجه اعتبار ساقط می باشد.

۱۵۰۲

شناسنامه بشماره۸۳۰۴ وگذرنامه واسنادمالکیت به آدرس دشت بکان اقلید متراژ۵۱۰ پلاک۱۱۹و دسته چک بانکی بشماره۹۰۴۰۹۲۶۶۳۴,۹۰۴۰۹۲۶۶۲۶تا۹۰۴۰۹۲۶ ۶۲۸ به تعداد۳عدد و۹۰۴۰۹۲۶۶۴۲ تا۵۰ به تعداد ۹ عدد وسند کمپانی موتور شماره شاسی۱۲۵B۸۸۸۳۹۹۰شماره موتور۵۲۱۰۳۵۳پلاک۲۸۶۴۸_۶۸۷ایران متعلق به جهانبخش جهانی بهی فرزندرسول درتاریخ ۱۴۰۰/۱۰/۰۲مفقودگردیده وازدرجه اعتبارساقط می باشد.

۱۵۰۵

کارت ملی به شماره ۲۴۳۲۱۱۵۶۳۵ متعلق به خدابخش نصیری فرزند قربانعلی در تاریخ ۱۴۰۰/۱۰/۰۱ مفقود گردیده و از درجه اعتبار ساقط می باشد.

گواهینامه پایه دو به شماره ۲۳۰۱۴۲۷۵۱۱ متعلق به حجت اله زارع فرزند ناصر در تاریخ ۱۴۰۰/۰۹/۱۰مفقود گردیده و از درجه اعتبار ساقط می باشد.

کارت ملی به شماره ۲۴۳۱۹۹۶۱۴۱ متعلق به سیدمحسن موسوی فرزند سیدظهراب در تاریخ ۱۴۰۰/۰۸/۱۰مفقود گردیده و از درجه اعتبار ساقط می باشد.

شناسنامه به شماره ۷۳ و کارت ملی به شماره ۲۴۳۲۲۴۱۹۰۸ متعلق به هادی نیک ذات فرزند حسین در تاریخ ۱۴۰۰/۰۶/۰۱ مفقود گردیده و از درجه اعتبار ساقط می باشد.

۱۵۰۶

شناسنامه متعلق به اردشیر علیمردانی فرزند علیوردی در تاریخ ۱۴۰۰/۰۹/۰۱ مفقود گردیده و از درجه اعتبار ساقط می باشد

کارت ملی به شماره ۲۳۰۰۳۰۷۷۸۲ متعلق به نجمه فتوحی فرزند رحمان در تاریخ۱۴۰۰/۰۹/۰۱ مفقود گردیده و از درجه اعتبار ساقط می باشد

شناسنامه متعلق به سمیرا اختراعی فرزند عبدالحمید در تاریخ ۱۴۰۰/۰۸/۰۱ مفقود گردیده و از درجه اعتبار ساقط می باشد

گواهینامه پایه دو متعلق به عبدالحمید اختراعی فرزند حسن در تاریخ ۱۳۹۷/۰۱/۰۱ مفقود گردیده و از درجه اعتبار ساقط می باشد

کارت ملی به شماره ۲۵۷۱۸۸۷۲۸۹ متعلق به اکبر پور اسماعیل خیر آبادی فرزند اصغر در تاریخ ۱۴۰۰/۰۷/۰۱ مفقود گردیده و از درجه اعتبار ساقط می باشد

گواهینامه پایه دو و برگ سبز خودرو و کارت ماشین به شماره پلاک ۱۴۲/۶۳د۴۶ و شماره موتور ۰۰۶۱۷۷۴و شماره شاسی ۱۱۵۷۷۸وسند کمپانی وبیمه نامه ماشین متعلق به مهدی محمدی فرزند روح اله در تاریخ ۱۴۰۰/۰۵/۰۱ مفقود گردیده و از درجه اعتبار ساقط می باشد.

۲۰۱۴

کارت ملی به شماره ۰۰۷۷۲۰۳۴۸۸،کپی کارت پایان خدمت،کارت اتحادیه قنادان،عابرهای بانکی پارسیان وملت متعلق به علیرضا جوادی منش فرزند محمد در تاریخ ۱۴۰۰/۱۰/۰۵ مفقود گردیده و از درجه اعتبار ساقط می باشد.

۲۰۴۸

کارت ملی به شماره ۱۵۳۳۶۸۲۴۳۷ متعلق به ستاره قهرمانی سعدلو فرزند رستم در تاریخ ۱۴۰۰/۰۹/۰۵مفقود گردیده و از درجه اعتبار ساقط می باشد.

کارت ملی به شماره ۰۴۸۱۰۴۰۴۷۱ و کارت پایان خدمت و گواهینامه پایه سه موتورسیکلت و بیمه نامه موتور سیکلت و کارت سوخت و کارت موتور به شماره پلاک ۱۴۱ایران۹۴۷۲۹ و به شماره شاسی ۹۵۴۷۱۶۰و شماره موتور JEZCGD۱۸۲۶۷ متعلق به ابوالفضل آقاجانی فرزند صمد در تاریخ ۱۴۰۰/۰۶/۱۰ مفقود گردیده و از درجه اعتبار ساقط می باشد.

مدارک شناسنامه به شماره ملی ۰۷۸۰۱۲۸۳۹۷ و کارت ماشین و برگ سبز خودرو و کارت سوخت متعلق به مرتضی قلعه نوئی فرزند اسماعیل در تاریخ ۱۳۹۹/۱۰/۰۱ مفقود گردیده و از درجه اعتبار ساقط می باشد.

۲۰۶۹

کارت ملی به شماره ۰۴۵۰۱۲۳۶۰۱ و گواهینامه پایه یک به شماره ۰۴۵۰۱۲۳۶۰۱ متعلق به حسن ناطقیان فرزند محسن در تاریخ ۱۴۰۰/۰۹/۲۰مفقود گردیده و از درجه اعتبار ساقط می باشد

۲۰۸۷

کارت ملی به شماره ۱۶۵۲۳۵۸۹۷۸ متعلق به طالب نژد قربانی فرزند حسن در تاریخ ۱۴۰۰/۰۹/۱۵ مفقود گردیده و از درجه اعتبار ساقط می باشد.

کارت ملی به شماره ۱۴۶۱۹۳۷۴۰۱ متعلق به وهاب علایی اصل ثمرین فرزند غلامعلی در تاریخ ۱۴۰۰/۰۸/۱۶ مفقود گردیده و از درجه اعتبار ساقط می باشد.

۲۰۹۰

کارت ملی هوشمند به شماره ۰۰۱۰۳۸۹۹۶۲ متعلق به رقیه تقی نژاد اوغانی فرزند عقیل در تاریخ ۱۴۰۰/۰۹/۱۸ مفقود گردیده و از درجه اعتبار ساقط می باشد.

شناسنامه به شماره ۴۵۰۲ و کارت ملی هوشمند به شماره ۰۰۴۶۶۷۱۲۸۵ متعلق به امیر نصیری لیوار جان فرزند محمد در تاریخ ۱۴۰۰/۱۰/۰۱ مفقود گردیده و از درجه اعتبار ساقط می باشد.

کارت ملی هوشمند به شماره ۰۰۱۷۵۴۵۹۱۹ متعلق به زهرا انصاری امین جان فرزند صفر الدین در تاریخ ۱۴۰۰/۰۹/۲۵ مفقود گردیده و از درجه اعتبار ساقط می باشد.

۲۳۰۲

کارت ملی هوشمند به شماره ۰۸۲۹۷۲۵۲۴۵ متعلق به حامد کهن سال فرزند داود در تاریخ ۱۴۰۰/۰۹/۲۰مفقود گردیده و از درجه اعتبار ساقط می باشد.

کارت ملی هوشمند به شماره ۴۵۸۰۲۹۹۶۶۳ متعلق به محمدرضا لطفی فرزند منصور در تاریخ ۱۴۰۰/۰۸/۰۱مفقود گردیده و از درجه اعتبار ساقط می باشد.

۲۵۰۱

کارت ملی به شماره ۱۲۹۲۳۰۲۴۷۱ و گواهینامه پایه دو به شماره ۱۲۹۳۲۰۲۴۷۱کارت بانکی سپه(کوثرسابق) کارت بانکی ملی،کارت بانکی سینا و کارت واکسن، گوشی سامسونگ۷jو و دو عدد مموری ۳۲و۱۶ گیگی متعلق به آرزو داودی فرزند محمدعلی در تاریخ ۱۴۰۰/۱۰/۰۵ مفقود گردیده و از درجه اعتبار ساقط می باشد.

کارت ملی به شماره ۴۶۲۳۴۹۶۰۰۷ متعلق به جعفر اصغرزاده مرغملکی فرزند قنبرعلی در تاریخ ۱۴۰۰/۰۹/۲۸مفقود گردیده و از درجه اعتبار ساقط می باشد.

۲۵۰۳

کارت ملی به شماره ۱۸۴۱۷۳۳۱۶۴ متعلق به مرضیه اکبری فرزند محمد در تاریخ۱۴۰۰/۰۹/۰۱ مفقود گردیده و از درجه اعتبار ساقط می باشد.

کارت ملی به شماره ۴۶۷۹۸۱۰۴۳۲ متعلق به اکبر طالبی فارسانی فرزند سبزوار در تاریخ ۱۴۰۰/۰۹/۱۳ مفقود گردیده و از درجه اعتبار ساقط می باشد.

۲۵۰۴

دو عدد کارت سوخت و ۶ عدد عابر بانک و گواهینامه پایه یک و کارت ملی هوشمند به شماره ملی ۱۱۱۰۷۹۳۶۵۰ متعلق به حمیدرضا جمشیدی فرزند امامعلی در تاریخ ۱۴۰۰/۱۰/۰۱ مفقود گردیده و از درجه اعتبار ساقط می باشد.

کارت ملی هوشمند به شماره ملی ۴۶۸۹۹۵۰۷۹۲ متعلق به محسن مقصودی فرزند البرز در تاریخ ۱۴۰۰/۰۹/۰۱ مفقود گردیده و از درجه اعتبار ساقط می باشد.

۲۵۰۸

کارت ملی به شماره ۱۲۷۳۹۱۵۸۸۷ متعلق به فائزه خاکزاد فرزند غلامحسین در تاریخ ۱۴۰۰/۰۹/۰۱ مفقود گردیده و از درجه اعتبار ساقط می باشد.

کارت ملی به شماره ۱۲۹۰۶۵۷۳۸۶ متعلق به محمد کاظمی جروکانی فرزند رجبعلی در تاریخ ۱۴۰۰/۰۸/۰۱مفقود گردیده و از درجه اعتبار ساقط می باشد.

۲۵۷۱

شناسنامه به شماره ۱۷۰ و به شماره ملی ۲۴۷۰۶۴۸۴۴۰ متعلق به علیرضا قناعت پیشه فرزند اسماعیل در تاریخ ۱۴۰۰/۰۴/۱۴ مفقود گردیده و از درجه اعتبار ساقط می باشد.

شناسنامه به شماره ۱۲۰۰۱۷۹۶۹۲ متعلق به مهتاب فرهنگ شوباخرلو فرزند ذوالفعلی در تاریخ ۱۳۹۹/۱۲/۱۲مفقود گردیده و از درجه اعتبار ساقط می باشد.

شناسنامه به شماره ۱۶۴۲ و به شماره ملی ۴۰۵۱۹۲۴۷۰۱ متعلق به سیده آیدین مصطفوی فرزند سید منصور در تاریخ ۱۴۰۰/۰۲/۰۷ مفقود گردیده و از درجه اعتبار ساقط می باشد.

شناسنامه به شماره ۵۳۵۶ و به شماره ملی ۲۳۰۰۶۰۰۱۸۸ متعلق به محمد هادی رستگار فرزند محمد در تاریخ ۱۴۰۰/۰۷/۰۱ مفقود گردیده و از درجه اعتبار ساقط می باشد.

۲۶۰۱

گواهینامه پایه دو به شماره ملی ۱۰۶۴۳۱۷۷۲۳ و کارت خودرو و بیمه نامه و کارت سوخت پراید ۱۳۲ مدل ۱۳۹۰ سفیدرنگ به شماره پلاک ۹۹ س ۵۳۹ ایران ۷۴ و شماره شاسی S۱۴۲۲۲۹۰۲۸۰۲۲۵ و شماره موتور ۴۱۸۰۴۵۲ متعلق به محمدرضا جعفری فرزند نظرعلی در تاریخ ۱۴۰۰/۱۰/۰۲ مفقود گردیده و از درجه اعتبار ساقط می باشد.

شناسنامه و گذرنامه و کارت پایان خدمت و گواهینامه پایه دو و رسید کارت ملی و کارت شناسایی بنیاد جانبازان و ۲ فقره دسته چک بانک صادرات و ملت به شماره ملی ۰۹۳۳۰۶۶۰۰۷ و چندعدد عابربانک و کارت خودرو و بیمه نامه و کارت سوخت پراید مدل ۱۳۸۳به شماره پلاک ۲۲ م ۱۱۹ ایران ۷۴ و شماره شاسی S۱۴۱۲۲۸۳۲۶۶۰۸۲ و شماره موتور ۰۰۷۲۸۵۴۱ متعلق به محمدجواد بیک یزدی فرزند محمدعلی و یک فقره چک امانت به مبلغ ۶۵ میلیون تومان به نام سید اصغر فارسیان در تاریخ ۱۴۰۰/۱۰/۰۲ مفقود گردیده و از درجه اعتبار ساقط می باشد.

۲۶۰۳

کارت ملی به شماره ۰۹۲۴۳۱۳۹۰۰ و گواهینامه موتورسیکلت به شماره ۰۹۲۴۳۱۳۹۰۰ و گواهینامه پایه سه به شماره ۰ و کارت ماشین به شماره ایران ۷۴..۶۳۶ه ۹۶ متعلق به مسعود احمدیان فرزند محسن در تاریخ ۱۴۰۰/۱۰/۰۱ مفقود گردیده و از درجه اعتبار ساقط می باشد.

کارت ملی به شماره ۴۸۶۰۱۸۸۳۸۱ و گواهینامه پایه سه به شماره ۰ و کارت ماشین به شماره ایران ۷۴,۵۴۵,۵۶ه و کارت سوخت به شماره ۷۴ایران.۶۵۰ه۵۴۵ متعلق به نوروز اکبری فرزند مجتبی در تاریخ ۱۴۰۰/۱۰/۰۱ مفقود گردیده و از درجه اعتبار ساقط می باشد.

۲۸۰۱

کارت ملی به شماره ۵۶۶۹۴۶۲۷۵۰ متعلق به کبری سعدالهی فرزند پرویز در تاریخ ۱۴۰۰/۰۹/۰۱ مفقود گردیده و از درجه اعتبار ساقط می باشد

۲۹۰۱

کارت ملی به شماره ۰۳۸۶۷۵۸۲۸۱ متعلق به یوسف بیک محمدی فرزند اسماعیل در تاریخ ۱۴۰۰/۱۰/۰۳مفقود گردیده و از درجه اعتبار ساقط می باشد.//

گواهینامه پایه دو به شماره ۰۰۱۳۰۲۹۴۷۹ متعلق به مینا دردانیان فرزند محمود در تاریخ ۱۴۰۰/۰۹/۰۱ مفقود گردیده و از درجه اعتبار ساقط می باشد.//

کارت سوخت و بیمه نامه ماشین و کارت ماشین به شماره پلاک۸۵۵/۲۰ ن ۴۱ و شماره شاسی NAAP۰۳EEXKJ۷۵۴۵۱۷ و شماره موتور ۱۸۲A۰۰۸۲۶۶۲ متعلق به آقای حمید ابراهیمی فرزند حاجی در تاریخ ۱۴۰۰/۰۹/۲۱ مفقود گردیده و از درجه اعتبار ساقط می باشد.

گواهینامه پایه دو متعلق به خانم شیرین فرید فرزند قربان به کدملی ۰۰۳۷۰۳۲۷۰۴در تاریخ ۱۴۰۰/۰۹/۰۱مفقود گردیده و از درجه اعتبار ساقط می باشد.

کارت ملی به شماره ۱۲۲۹۹۲۱۸۳۴ متعلق به خانم زهره دانشی فرزند قربانعلی در تاریخ ۱۴۰۰/۰۹/۲۰مفقود گردیده و از درجه اعتبار ساقط می باشد.

گواهینامه پایه سه متعلق به خانم فاطمه ابراهیمی فرزند حمید به کد ملی ۰۰۲۱۱۸۷۶۴۹در تاریخ ۱۴۰۰/۰۹/۰۱ مفقود گردیده و از درجه اعتبار ساقط می باشد.

کارت ملی به شماره ۰۲۰۰۵۵۸۷۵۷ متعلق به خانم زهرا قاضی مرادی فرزند رضا در تاریخ ۱۴۰۰/۰۷/۰۲مفقود گردیده و از درجه اعتبار ساقط می باشد.

کارت ملی به شماره ۰۰۶۸۷۶۲۶۹۰ و کارت شناسایی فرهنگیان متعلق به خانم مریم نعمت پور فرزند قربان علی در تاریخ ۱۴۰۰/۰۹/۰۵ مفقود گردیده و از درجه اعتبار ساقط می باشد.

شناسنامه به شماره ۱۲۱۵ و کارت ملی به شماره ۰۳۸۵۲۰۱۲۳۰ متعلق به آقای مهدی نعمت پور فرزند قربان علی در تاریخ ۱۴۰۰/۰۹/۰۵ مفقود گردیده و از درجه اعتبار ساقط می باشد.

۱۰۰۶/۱۳۵/۳۱

کارت سوخت و کارت ماشین به شماره پلاک۶۲۱/۲۰ ق۱۸ و شماره شاسی NAS۴۱۱۱۰۰J۱۰۸۳۴۲۶ و شماره موتور M۱۳/۶۰۵۱۴۹۱ متعلق به آقای امیرمحسن یامی فرزند مرتضی به کدملی ۰۰۲۵۳۹۱۹۰۹ در تاریخ ۱۴۰۰/۰۳/۰۵ مفقود گردیده و از درجه اعتبار ساقط می باشد.

کارت ملی به شماره ۰۰۸۲۵۳۸۴۹۲ و کارت عابر بانک ملی متعلق به خانم مهناز خانجانی فرزند هانی در تاریخ ۱۴۰۰/۰۷/۲۵ مفقود گردیده و از درجه اعتبار ساقط می باشد.

جواز ساختمان و مدارک مربوط به ساختمان و عدم خلاف به شماره پرونده ۱۳۰۰۱۹۸۸۲ و سند و مدارک ملک به آدرس تهران خیابان پیروزی ابتدای کنارگذر امام علی شمال نبش کوچه صادقی پلاک ۱۵ به شماره سند۸۷۴۲۲۱ ۹۷/ب (ملک به نام عباس و عذرا کلاته سفری) متعلق به آقای سیدعلیرضا یاسینی فرزند سید اکبر در تاریخ ۱۴۰۰/۱۰/۰۲ مفقود گردیده و از درجه اعتبار ساقط می باشد.

کارت ملی به شماره ۴۵۶۹۷۷۹۸۲۴ متعلق به آقای حیدر عباسی تقی فرزند حسین در تاریخ ۱۴۰۰/۰۸/۰۱مفقود گردیده و از درجه اعتبار ساقط می باشد.

کارت ملی به شماره ۰۴۵۳۱۹۱۸۵۱ متعلق به آقای احمد آهاری فرزند غلامحسین در تاریخ ۱۴۰۰/۱۰/۰۱مفقود گردیده و از درجه اعتبار ساقط می باشد.

کارت ملی به شماره ۰۰۲۴۹۵۸۶۳۸ و گواهینامه پایه سه و کارت عابر بانک سامان و صادرات متعلق به خانم پریا آهنگری فرزند علی در تاریخ ۱۴۰۰/۰۹/۰۱ مفقود گردیده و از درجه اعتبار ساقط می باشد.

شناسنامه به شماره ۲۴۷۵۴ و کارت ملی قدیمی و رسید کارت ملی هوشمند به شماره ۰۹۴۶۷۲۸۲۸۳ و کارت پایان خدمت و گواهینامه پایه دو متعلق به آقای علیرضا عبدی فرزند محمد در تاریخ ۱۴۰۰/۰۴/۰۲ مفقود گردیده و از درجه اعتبار ساقط می باشد.

کارت ملی به شماره ۰۳۸۰۸۶۷۳۲۱ متعلق به آقای علیرضا رزمی فردوئی فرزند غلامحسین در تاریخ ۱۴۰۰/۰۶/۰۳ مفقود گردیده و از درجه اعتبار ساقط می باشد.

شناسنامه به شماره ۲۴۸۷ و کارت ملی به شماره ۰۰۷۲۶۷۸۵۶۹ و کارت پایان خدمت و گواهینامه پایه دو متعلق به آقای رضا آقاکثیری فرزند حیدر در تاریخ ۱۴۰۰/۰۹/۳۰ مفقود گردیده و از درجه اعتبار ساقط می باشد.

کارت ملی به شماره ۰۰۵۸۵۸۸۷۱۱ متعلق به خانم مریم سوری فرزند علی عسگر در تاریخ ۱۳۹۸/۰۱/۰۱مفقود گردیده و از درجه اعتبار ساقط می باشد.

کارت ملی به شماره ۱۷۲۹۰۴۲۰۲۳ و کارت سوخت ماشین به شماره پلاک۹۲۸/۲۰ ص۳۱ متعلق به آقای مهدی عبدالعلی پور فرزند عبدالعلی در تاریخ ۱۴۰۰/۰۹/۲۰ مفقود گردیده و از درجه اعتبار ساقط می باشد.

شناسنامه به شماره ۱۲۵۰۵۰۱۷۹۲ متعلق به آقای میکائیل غفارزاده مرقی فرزند محمد در تاریخ ۱۴۰۰/۰۸/۰۱ مفقود گردیده و از درجه اعتبار ساقط می باشد.

کارت ملی به شماره ۵۲۴۹۸۵۶۲۷۶ و گواهینامه پایه دو و کارت عابر بانک ملی متعلق به آقای حمیدرضا بلوچ طرق فرزند فتح علی در تاریخ ۱۴۰۰/۰۵/۰۱ مفقود گردیده و از درجه اعتبار ساقط می باشد.

کارت ملی به شماره ۰۰۱۲۱۸۰۸۶۶ متعلق به خانم عاطفه هدایتی فرزند محمد در تاریخ ۱۳۹۹/۱۲/۰۱مفقود گردیده و از درجه اعتبار ساقط می باشد.

کارت سوخت و بیمه نامه ماشین و کارت ماشین به شماره پلاک ۲۰/۹۶۹ج۳۱ و شماره شاسی NAPLSRALD۸۱۰۳۲۲۴۴ و شماره موتور K۴MA۶۹۰W۰۰۵۷۴۵ متعلق به خانم فاطمه باقری ورگه سران فرزند فتاح به کدملی۵۰۴۸۸۵۲۵۸۳ در تاریخ ۱۴۰۰/۰۳/۰۱ مفقود گردیده و از درجه اعتبار ساقط می باشد.

کارت ملی به شماره ۵۰۴۹۰۴۳۵۱۴ و کارت پایان خدمت و گواهینامه پایه دو متعلق به آقای بهبود مرادی فرزند علی در تاریخ ۱۴۰۰/۰۳/۰۱ مفقود گردیده و از درجه اعتبار ساقط می باشد.

کارت ملی به شماره ۰۰۲۴۱۷۶۸۵۰ و گواهینامه پایه سه و موتورسیکلت و بیمه نامه موتور سیکلت و کارت سوخت موتور به شماره پلاک ۱۳۸/۹۴۵۴۶ وکارت عابر بانک صادرات و کارت واکسن و قولنامه خرید موتور متعلق به آقای مبین عزیزی فرزند علم در تاریخ۱۴۰۰/۱۰/۰۳ مفقود گردیده و از درجه اعتبار ساقط می باشد.

کارت ملی به شماره ۲۲۷۹۶۶۶۵۳۷ متعلق به آقای رامین عدالت خواه فرزند محمدرضا در تاریخ ۱۴۰۰/۱۰/۰۴مفقود گردیده و از درجه اعتبار ساقط می باشد.

کارت ملی به شماره ۰۰۲۱۶۸۷۲۵۰ متعلق به آقای بهرام چاوشی فر فرزند عباس در تاریخ ۱۳۹۹/۰۴/۰۱ مفقود گردیده و از درجه اعتبار ساقط می باشد.

۲۹۰۲

کارت ماشین به شماره ۴۰ایران ۴۴۵ط۱۸ متعلق به سیروس کیخائی فرزند فرج اله با کد ملی ۰۰۵۷۳۵۴۹۸۷ در تاریخ ۱۴۰۰/۰۹/۰۱ مفقود گردیده و از درجه اعتبار ساقط می باشد

شناسنامه و کارت ملی به شماره ۲۶۸۰۱۲۱۳۹۲ متعلق به علی رستمی طول لات آزارکی فرزند هادی در تاریخ ۱۳۹۹/۰۵/۰۱ مفقود گردیده و از درجه اعتبار ساقط می باشد

کارت ملی به شماره ۰۰۷۷۶۳۱۱۴۵ متعلق به سپیده حاجی نژاد فرزند اسدالله در تاریخ ۱۳۹۹/۰۶/۱۵ مفقود گردیده و از درجه اعتبار ساقط می باشد

کارت ملی به شماره ۰۰۷۲۲۲۹۱۸۷ و کارت پایان خدمت متعلق به علی عسگری فرزند ابوالفضل در تاریخ ۱۴۰۰/۰۸/۰۱ مفقود گردیده و از درجه اعتبار ساقط می باشد

کارت ماشین به شماره ۳۳ایران ۴۵۲ج۶۸ و بیمه نامه ماشین متعلق به حسینعلی صادق پور فرزند بمانعلی با کد ملی ۱۲۶۲۵۹۴۴۵۶در تاریخ ۱۴۰۰/۰۸/۰۱ مفقود گردیده و از درجه اعتبار ساقط می باشد

برگ سبز خودرو به شماره ۳۵ایران ۳۶۶ب۵۵ به شمار شاسی S۳۴۱۲۲۹۱۴۷۴۹۴۰و شماره موتور۴۶۹۶۸۱۲ متعلق به فرزاد طایفه سرداری فرزند محمد با کد ملی ۱۳۶۰۴۳۳۸۰۵ در تاریخ ۱۴۰۰/۱۰/۰۱مفقود گردیده و از درجه اعتبار ساقط می باشد

شناسنامه و کارت ملی به شماره ۰۰۸۱۴۷۶۶۹۸ متعلق به محمد حسن عبدالحسینی فرزند محمد حسین در تاریخ ۱۳۹۹/۰۲/۲۰ مفقود گردیده و از درجه اعتبار ساقط می باشد

کارت ملی به شماره ۰۰۷۱۹۹۵۵۷۹ متعلق به جواد بنفش مقدم فرزند شمسعلی در تاریخ ۱۴۰۰/۰۹/۱۲مفقود گردیده و از درجه اعتبار ساقط می باشد

کارت ملی و کارت سوخت به شماره ۰۰۳۶۸۰۳۵۱۰ متعلق به ایرج شاهقلی فرزند محمود در تاریخ ۱۴۰۰/۰۹/۰۱ مفقود گردیده و از درجه اعتبار ساقط می باشد

کارت ملی و کارت سوخت به شماره ۰۴۹۰۵۳۴۷۱۶ متعلق به جواد فیضی فرزند حسین در تاریخ ۱۳۹۹/۰۱/۰۱مفقود گردیده و از درجه اعتبار ساقط می باشد

کارت ملی به شماره ۲۷۲۰۱۵۴۴۰۷ متعلق به حسن تابش فرزند پرویز در تاریخ۱۴۰۰/۰۷/۰۱ مفقود گردیده و از درجه اعتبار ساقط می باشد

کارت ملی به شماره ۰۴۸۱۰۰۴۳۷۸ و گواهینامه و کارت سوخت و کارت موتور به شماره ۱۲۹ایران ۶۳۸۴۱ متعلق به سهیل شاهسوار فرزند ماشاالله در تاریخ ۱۴۰۰/۰۸/۰۱ مفقود گردیده و از درجه اعتبار ساقط می باشد

کارت ملی به شماره ۶۲۳۹۹۶۷۱۹۱ متعلق به فرشید علیزاده فرزند محمد قلی در تاریخ ۱۴۰۰/۰۹/۳۰مفقود گردیده و از درجه اعتبار ساقط می باشد

کارت ملی به شماره ۰۱۱۰۰۶۱۳۲۲ و گواهینامه متعلق به فاطمه صادقی یانسری فرزند عیسی در تاریخ ۱۴۰۰/۰۹/۰۱ مفقود گردیده و از درجه اعتبار ساقط می باشد

کارت ملی به شماره ۰۰۸۳۲۹۳۷۹۵ و کارت پایان خدمت و گواهینامه متعلق به سعید مظفرزاده فرزند حسین در تاریخ ۱۴۰۰/۰۶/۰۱ مفقود گردیده و از درجه اعتبار ساقط می باشد

شناسنامه به شماره ۵۳۸۹۴۵۷۸۷۰ متعلق به علی عباس سفاهین فرزند عزیزاله در تاریخ ۱۴۰۰/۰۹/۲۵مفقود گردیده و از درجه اعتبار ساقط می باشد

کارت ملی به شماره ۵۷۷۹۹۶۶۳۹۷ و گواهینامه پایه سه به شماره متعلق به عهدیه صادق نژاد فرزند حسین علی در تاریخ ۱۳۹۹/۰۱/۰۱ مفقود گردیده و از درجه اعتبار ساقط می باشد

کارت ملی به شماره ۰۰۲۰۶۲۸۲۱۸ متعلق به محمد رضا اکبر زاده سرابی فرزند رضا در تاریخ ۱۴۰۰/۰۹/۰۱مفقود گردیده و از درجه اعتبار ساقط می باشد

شناسنامه و کارت ملی به شماره ۰۱۱۰۰۹۹۳۳۸ متعلق به لیلا سادات قادری فرزند سید محسن در تاریخ ۱۳۹۷/۰۲/۰۱ مفقود گردیده و از درجه اعتبار ساقط می باشد

شناسنامه به شماره ۱۳۶۰۴۳۳۸۰۵ متعلق به فرزاد طایفه سرداری فرزند محمد در تاریخ ۱۴۰۰/۱۰/۰۱مفقود گردیده و از درجه اعتبار ساقط می باشد

کارت ملی به شماره ۰۰۲۳۰۸۰۵۸۲ متعلق به میر امیر حسین هاشمی فرزند میرابراهیم در تاریخ ۱۴۰۰/۰۴/۰۱ مفقود گردیده و از درجه اعتبار ساقط می باشد.

شناسنامه به شماره ۰۱۵۰۹۱۶۶۰۴ متعلق به پارسا کیخائی فرزند سروش در تاریخ۱۴۰۰/۰۹/۰۱ مفقود گردیده و از درجه اعتبار ساقط می باشد.

کارت ملی به شماره ۰۰۱۸۴۶۷۸۲۲ و کارت سوخت و کارت موتور به شماره پلاک ۱۳۷ایران۸۹۱۸۴ متعلق به دانیال علی حسن زاده فرزند مهدی در تاریخ ۱۴۰۰/۰۹/۳۰ مفقود گردیده و از درجه اعتبار ساقط می باشد.

کارت ملی به شماره ۲۲۰۰۵۹۸۹۶۳ و گواهینامه متعلق به حسین نعیمائی روحانی فرزند حشمت اله در تاریخ ۱۴۰۰/۰۸/۱۵ مفقود گردیده و از درجه اعتبار ساقط می باشد.

شناسنامه به شماره ۰۴۸۰۸۰۶۵۰۰ متعلق به سعید فیروزه فرزند ماشالله در تاریخ۱۴۰۰/۰۸/۰۱ مفقود گردیده و از درجه اعتبار ساقط می باشد.

۲۹۰۳

کارت ملی هوشمند به شماره ۰۰۲۱۸۴۱۶۱۶ متعلق به علی خطیبی زاده فرزند محمدرضا در تاریخ ۱۴۰۰/۰۶/۰۱ مفقود گردیده و از درجه اعتبار ساقط می باشد.

کارت ملی هوشمند به شماره ۲۹۳۹۷۶۸۱۵۳ متعلق به عطاءالله بیابانی فرزند قربانعلی در تاریخ ۱۴۰۰/۰۹/۰۹مفقود گردیده و از درجه اعتبار ساقط می باشد.

کارت ملی هوشمند و گواهینامه رانندگی پایه دو و کارت پایان خدمت و کارت مجوز حمل صلاح کمری ودو عددکارت بانکی و کارت شناسایی دادگستری به شماره ملی ۳۳۹۲۶۰۳۹۶۱ متعلق به فرشاد امیر زاده فرزند خسرو درتاریخ ۱۴۰۰/۰۹/۲۲ مفقود گردیده و از درجه اعتبار ساقط میباشد.

۲۹۰۹

کارت ملی به شماره ۰۷۸۰۲۶۲۴۹۲ و کارت پایان خدمت به شماره ۰۷۸۰۲۶۲۴۹۲ و گواهینامه پایه دو به شماره ۰۷۸۰۲۶۲۴۹۲ و کارت ماشین به شماره ۳۰ ۴۶۳ب۲۹ متعلق به امید چروی فرزند اسمعیل در تاریخ ۱۴۰۰/۰۸/۰۱ مفقود گردیده و از درجه اعتبار ساقط می باشد.

گواهینامه پایه سه به شماره ۶۱۲۹۸۸۹۸۷۹ متعلق به رضا رشنو فرزند حبیب در تاریخ ۱۴۰۰/۰۷/۰۱مفقود گردیده و از درجه اعتبار ساقط می باشد.

کارت ملی به شماره ۳۹۵۰۲۴۵۱۱۱ و بیمه نامه ماشین به شماره ۶۷ ۶۵۲س۸۵ و گواهینامه پایه سه به شماره ۳۹۵۰۲۴۵۱۱۱ و کارت ماشین به شماره ۶۷ ۶۵۲س۸۵ و کارت سوخت به شماره ۶۷ ۶۵۲س۸۵ و کارت عابر بانک به شماره سه عدد تجارت و یک عددسینا و گذرنامه به شماره ۳۹۵۰۲۴۵۱۱۱ متعلق به رضا آذریان فرزند علی در تاریخ ۱۴۰۰/۰۹/۲۹ مفقود گردیده و از درجه اعتبار ساقط می باشد.

کارت ملی به شماره ۳۳۷۹۵۶۷۵۹۰ و کارت پایان خدمت به شماره ۳۳۷۹۵۶۷۵۹۰ و گواهینامه پایه یک به شماره ۳۳۷۹۵۶۷۵۹۰ متعلق به داوود ملکی راد فرزند علی در تاریخ۱۴۰۰/۰۹/۲۱ مفقود گردیده و از درجه اعتبار ساقط می باشد.

۳۰۱۶

گواهینامه پایه سه به شماره ۰۹۲۵۸۹۴۷۶۱ متعلق به میلاد لزگی فرزند علی در تاریخ ۱۴۰۰/۱۰/۰۱مفقود گردیده و از درجه اعتبار ساقط می باشد.

کارت پایان خدمت به شماره ۰۹۲۳۶۲۸۸۹۴ متعلق به ناصر مهرداد قیه چمن فرزند منوچهر در تاریخ ۱۴۰۰/۰۷/۱۰ مفقود گردیده و از درجه اعتبار ساقط می باشد.

کارت ملی هوشمند به شماره ۰۹۲۱۳۴۸۵۹۲ و کارت پایان خدمت به شماره ۰۹۲۱۳۴۸۵۹۲ و گواهینامه پایه دو به شماره ۰۹۲۱۳۴۸۵۹۲ متعلق به محسن نظام دوست فرزند محمد علی در تاریخ ۱۳۹۹/۱۱/۲۰ مفقود گردیده و از درجه اعتبار ساقط می باشد.

کارت ملی هوشمند به شماره ۰۹۲۵۲۳۴۴۰۰ و گواهینامه پایه سه به شماره ۰۹۲۵۲۳۴۴۰۰ متعلق به مطهره سنجیده فرزند علی اکبر در تاریخ ۱۴۰۰/۰۹/۳۰ مفقود گردیده و از درجه اعتبار ساقط می باشد.

۳۰۲۴

کارت ملی به شماره ۰۸۷۱۹۷۹۵۶۱ و کارت پایان خدمت و گواهینامه پایه یک و بیمه نامه ماشین و کارت سوخت و سند معاینه فنی وسائط نقلیه و کارت خانه کارگر و کارت مهارت ساختمانی متعلق به قربان جباری فرزند غلامعلی در تاریخ ۱۴۰۰/۰۹/۱۵ مفقود گردیده و از درجه اعتبار ساقط می باشد.

۳۰۴۴

کارت ملی به شماره ۱۶۵۰۸۹۹۳۰۰ و گواهینامه پایه دو و کارت سوخت به شماره ۹۹ل۲۶۴ایران۳۸ متعلق به اکبر سلطانزاده فرزند محسن در تاریخ ۱۴۰۰/۱۰/۰۵ مفقود گردیده و از درجه اعتبار ساقط می باشد.

۴۰۱۱

شناسنامه به شماره ملی ۳۳۵۹۹۱۵۳۴۸ و کارت پایان خدمت به شماره ملی ۳۳۵۹۹۱۵۳۴۸ متعلق به قاسم زارعی فرزند فضلعلی و شناسنامه وکارت ملی هوشمند به شماره ملی ۳۷۳۳۲۹۲۹۷۴۴ متعلق به فریبا شریفی فرزند توفیق وشناسنامه به شماره ملی ۳۷۲۱۹۲۹۷۳۱ متعلق به اهورا زارعی فرزند قاسم در تاریخ ۱۴۰۰/۰۸/۱۵ مفقود گردیده و از درجه اعتبار ساقط می باشد.

کارت ملی به شماره ملی ۳۸۳۹۰۵۳۴۶۳ متعلق به مهری عرفانی فرزند ناصر در تاریخ ۱۴۰۰/۰۸/۲۵مفقود گردیده و از درجه اعتبار ساقط می باشد.

۴۰۳۰

شناسنامه و کارت ملی به شماره ۴۰۶۱۰۴۱۷۰۳ متعلق به محمد دریکوند فرزند براتعلی و شناسنامه و کارت ملی به شماره ۴۰۶۰۳۷۴۶۲۸ متعلق به گودرز دریکوند در تاریخ۱۴۰۰/۰۴/۰۱ مفقود گردیده و از درجه اعتبار ساقط می باشد.

کارت ملی به شماره ۴۰۷۲۸۱۸۶۹۰ متعلق به زینب سالاری فرزند عباسعلی و شناسنامه به شماره ۴۰۶۱۳۶۵۹۳۲ به اسم امیرحسین سالاری در تاریخ ۱۴۰۰/۰۹/۱۵ مفقود گردیده و از درجه اعتبار ساقط می باشد.

شناسنامه به شماره ۴۰۶۱۶۵۵۵۴۱ متعلق به محمدمهدی حیدری فرزند مراد در تاریخ ۱۴۰۰/۰۹/۳۰مفقود گردیده و از درجه اعتبار ساقط می باشد.

۵۵۰۲

کارت ملی به شماره ۲۵۹۳۷۹۴۹۶۸ متعلق به کیانوش صالحی زاده توچائی فرزند علی در تاریخ ۱۴۰۰/۰۹/۰۵مفقود گردیده و از درجه اعتبار ساقط می باشد.

کارت ملی به شماره ۲۵۸۱۲۵۲۴۴۸ متعلق به فاطمه طاهر نیا شیجانی فرزند اسمعیل در تاریخ ۱۴۰۰/۰۸/۱۵ مفقود گردیده و از درجه اعتبار ساقط می باشد.

کارت ملی به شماره ۲۵۹۴۵۲۱۶۱۲ و کارت پایان خدمت به شماره ۲۵۹۴۵۲۱۶۱۲ متعلق به آرمین خادمی شیراز فرزند وثیق در تاریخ ۱۴۰۰/۰۷/۰۲ مفقود گردیده و از درجه اعتبار ساقط می باشد.

کارت ملی به شماره ۲۵۸۰۲۱۴۳۰۵ و کارت پایان خدمت به شماره ۲۵۸۰۲۱۴۳۰۵ و گواهینامه پایه دو به شماره ۲۵۸۰۲۱۴۳۰۵ متعلق به میثم شریعت خواه چهارده فرزند علی در تاریخ ۱۴۰۰/۱۰/۰۵مفقود گردیده و از درجه اعتبار ساقط می باشد.

۷۰۱۰

کارت ملی به شماره ۲۶۹۱۵۲۴۱۸۳ متعلق به سودابه باقرپناه فرزند حسن در تاریخ۱۴۰۰/۰۹/۲۵ مفقود گردیده و از درجه اعتبار ساقط می باشد.

کارت ملی به شماره ۴۳۲۲۶۷۶۲۶۱ متعلق به رجب زند فرزند علی اکبر در تاریخ۱۴۰۰/۰۲/۰۵ مفقود گردیده و از درجه اعتبار ساقط می باشد.

کارت سوخت به شماره ۷۹_۲۵۶ل۹۳ متعلق به مریم اوژن فرزند احمد در تاریخ۱۴۰۰/۰۵/۰۵ مفقود گردیده و از درجه اعتبار ساقط می باشد.

۷۰۳۲

کارت ماشین به شماره ۷۷س۷۱۲ایران۳۰ و برگ سبز خودرو به شماره ۷۷س۷۱۲ ایران۳۰ و کارت سوخت به شماره ۷۷ س ۷۱۲ ایران ۳۰ متعلق به امیر حسین رجبی خراسانلو فرزند علیرضا در تاریخ ۱۴۰۰/۱۰/۰۱ مفقود گردیده و از درجه اعتبار ساقط می باشد.

روستابازارها در کشور توسعه می یابند

کرج - عضو هیات مدیره سازمان مرکزی تعاون روستایی ایران اعلام کرد که به منظور عرضه بدون واسطه محصولات کشاورزی ، باغی ودامی ، توسعه و تقویت «روستاها بازارها» در مناطق مختلف کشور در برنامه کاری این سازمان قرار گرفته است.هومان لیاقتی در بازدید از روند تکمیلی پروژه روستا بازار شرکت تعاونی کشاورزی صنعتی دامداران شهرستان نظرآباد استان البرز افزود: در قالب طرح« روستابازار» شرایطی فراهم شده که تولیدات روستایی در قالب فروشگاه های ثابت از طریق امکانات فروشگاهی سازمان تعاون روستایی عرضه شود. وی اظهار داشت: به این ترتیب فروشگاه هایی از طریق سازمان تعاون روستایی در استان ها و شهرهای مختلف دایر می شود و تولیدات روستایی در این فروشگاه ها عرضه خواهد شد که هم از نظر کیفیت و هم از نظر قیمت برای مردم شرایط مناسبت تری دارند.عضو هیات مدیره سازمان مرکزی تعاون روستایی ایران گفت: با راه اندازی این روستابازارها بهای تمام شده محصولات برای مصرف کننده کاهش می یابد و اشتغالزایی برای روستائیان فراهم می شود.لیاقتی یادآور شد که روستا بازارها، بستر مناسبی را برای دسترسی آسان تولیدکنندگان صنایع‌دستی و محصولات کشاورزی و دامی به بازارهای داخلی برای فروش بدون واسطه را ایجاد کرده است.۱۴۵ روستا بازار تاکنون در سراسر راه اندازی شده که این تعداد تا پایان سال جاری به ۲۵۰ روستا بازار افزایش می یابد

۱۱ تن چوب قاچاق در بروجرد کشف شد

رییس اداره منابع طبیعی و آبخیزداری بروجرد گفت: محموله ۱۱ تنی چوب قاچاق از گونه بید در این شهرستان کشف و ضبط شد.امیر ثقلینی گفت: یگان حفاظت و بازرسی منابع طبیعی بروجرد در جریان گشت زنی در جاده‌های ارتباطی شهرستان یک کامیون حامل چوب را با هماهنگی دستگاه قضایی و نیروی انتظامی توقیف کرد. وی اظهار داشت: کامیون، پس از توقیف و کشف محموله، ا تشکیل پرونده تحویل دستگاه قضایی شهرستان بروجرد شد.وی بیان کرد: عبور کامیون ها با محموله چوب بدون مجوز از محورهای مواصلاتی شهرستان بروجرد ممنوع است و متخلفان تحت پیگرد قانونی قرار خواهد گرفت.رییس اداره منابع طبیعی و آبخیز داری بروجرد گفت: از ابتدای امسال تاکنون بیش از ۵۰ تن چوب قاچاق در این شهرستان کشف و ضبط شده است..

کارخانه نیشکر هفت تپه برای تولید شکر آماده سازی شد

مدیرعامل شرکت توسعه نیشکر و صنایع جانبی گفت: عملیات تعمیر اساسی و آماده سازی کارخانه کشت و صنعت نیشکر هفت تپه برای از سرگیری فعالیت پایان یافته و این کارخانه آماده دریافت نیشکر و تولید شکر است.

عبدعلی ناصری گفت:عملیات تعمیر اساسی و آماده سازی کارخانه نیشکر هفت تپه از مهرماه امسال پس ازواگذاری این واحد تولیدی به شرکت توسعه نیشکرو صنایع جانبی با همت و تلاش کارکنان نیشکر هفت تپه شروع شد و با وجود فرسودگی و نبود برخی قطعات فنی ، این عملیات با موفقیت به پایان رسید.

وی گفت: طبق برنامه تنظیمی قرار بود همزمان با پایان عملیات آماده سازی کارخانه ، برداشت نیشکر از سطح پنج هزار و ۶۰۰ هکتار از زمین‌های کشاورزی شرکت نیشکر هفت تپه شروع شود ولی به علت بارندگی و رطوبت بالا به تعویق افتاد.ناصری با بیان اینکه برداشت نیشکر در زمین های کشاورزی هفت تپه ، به مدت ۱۰۰روز کاری با پیش بینی برداشت ۳۰۰هزار تن نیشکر انجام شود اظهار داشت:پیش بینی می شود امسال از مجموع نیشکر برداشتی ، حدود ۳۰هزار تن شکر در کارخانه کشت و صنعت نیشکر هفت تپه استحصال شود.

مدیرعامل شرکت توسعه نیشکر و صنایع جانبی گفت: هدف نهایی تولید یک میلیون تن نیشکر و استحصال ۱۰۰هزار تن شکر در شرکت نیشکر هفت تپه است که در سال های آینده با برنامه ریزی و مدیریت کارآمد به رقم مورد نظر دست خواهیم یافت.در نشست تعیین تکلیف شرکت کشت و صنعت نیشکر هفت تپه که ۱۸مهر ماه جاری به ریاست محمد مخبر معاون اول رییس جمهور برگزار شد مدیریت این مجموعه بزرگ تولیدی به شرکت توسعه نیشکر و صنایع جانبی واگذار شد.در این نشست که با حضور دادستان کل کشور، وزیران امور اقتصاد و دارایی، صنعت، معدن و تجارت، جهاد کشاورزی، تعاون، کار و رفاه اجتماعی، دادگستری، معاون حقوقی رییس جمهوری، استاندار خوزستان و رییس سازمان خصوصی سازی و مدیران عامل بانک های ذیربط برگزار شد، با توجه به تخصص، ارتباط و اهمیت شرکت توسعه نیشکر و صنایع جانبی، مدیریت شرکت نیشکر هفت تپه از سوی سازمان گسترش و نوسازی صنایع ایران به این شرکت سپرده شد.

۱۴ بیمار جدید کرونایی در مراکز درمانی ایلام بستری شدند

ایلام - رییس دانشگاه علوم پزشکی ایلام گفت: ۱۴ بیمار جدید کرونایی شبانه روز گذشته در مراکز درمانی بستری شدند و مجموع بستری های استان به ۳۹ نفر کاهش یافت.

دکتر محمد کریمیان گفت: از بستری های جدید ۶ نفر مربوط به ایلام، ۲ نفر ایوان، یک نفر آبدانان، ۲ نفر چرداول، ۲ نفر دره شهر، و یک نفر نیز مربوط به دهلران است.

وی افزود: مورد فوتی ناشی از کرونا در ایلام در شبانه روز گذشته ثبت نشده و مجموع فوتی های استان تا این لحظه یک هزار و ۱۷۴ نفر است.

رییس دانشگاه علوم پزشکی ایلام ادامه داد: ۹ ابتلای جدید کرونا در شبانه روز گذشته شناسایی شده و مجموع مبتلایان استان به ۶۷ هزار و سه نفر افزایش یافت.

دکتر کریمیان با بیان اینکه مجموع بهبودیافتگان استان نیز ۶۶ هزار و ۷۵۲ نفر است، گفت: شهرستان های دهلران، هلیلان، بدره و آبدانان در وضعیت آبی و سایر شهرستان ها نیز در وضعیت زرد هستند.

میزان اهدای خون ۹ ماهه امسال در استان همدان افزایش یافت

همدان- مسئول واحد جذب اداره کل انتقال خون استان همدان با بیان اینکه میزان اهدای خون در این استان ۹ ماهه سالجاری ۲ هزار واحد افزایش داشته است گفت: در این مدت ۲۶ هزار و ۶۲۵ نفر خون اهدا کردند.

«فاطمه یادگاری» گفت: ۷۰۴ تن از اهدا کنندگان خون در استان همدان طی ۹ ماهه سالجاری بانوان بوده اند.وی افزود: ۱۴ هزار و ۵۴۲ واحد خون توسط اهدا کنندگان مستمر در این مدت زمان اهدا شده و مابقی مربوط به اهدا کنندگان با سابقه و بار اولی است.مسئول واحد جذب اداره کل انتقال خون استان همدان اظهار داشت: با توجه به فروکش کردن آمار شیوع کرونا در استان، پس از ۲ سال توقف بار دیگر تیم های سیار انتقال خون فعال شدند.یادگاری خاطرنشان کرد: این تیم ها همانند سال ۹۸ ماهانه ۲ نوبت در شهرستان های تویسرکان و نهاوند حضور یافته و نسبت به خونگیری از اهداکنندگان اقدام می کنند.

کاهش سطح و تناژ محصولات پیامد طغیان آفات در کشاورزی گلستان

افزایش آفات و بیماری ها در بخش کشاورزی گلستان از جمله پیامدهای خشکسالی است که به گفته کارشناسان کاهش سطح زیرکشت و تناژ محصولات زراعی و باغی را به همراه داشته است، چالشی که مسوولان امر باید برای آن تدابیر ویژه ای اتخاذ کنند.

گلستان با دارا بودن ۵۶۰ هزار هکتار از اراضی زراعی دیم و آبی و ۴۰ هزار هکتار باغ یکی از کانون های اصلی فعالیت های کشاورزی و باغداری در کشور محسوب می شود، این مساله سبب شد تا اقتصاد اصلی گلستان بر پایه زارعت و باغداری شکل بگیرد.

بروز خشکسالی در سالیان اخیر سبب شده تا علاوه بر سطح زیر کشت محصولات زراعی و باغ ها با موضوع جدیدی مانند ظهور و بروز آفات جدید یا طغیان برخی بیماریها و آفات مواجه شویم که خسارت های زیادی را به همراه داشته است و ضرورت دارد در این خصوص راهکارهای جدی و عملی ترسیم شود.

سکونت ۴۷ درصد از جمعیت یک میلیون و ۹۰۰ هزار نفری گلستان فرصت مناسبی است خلق کرده تا اهالی ساکن در هزار روستا و آبادی این خطه بتوانند علاوه بر تولید محصولات مختلف و تحقق خودکفایی، زمینه اشتغال روزافزون و رفع بیکاری را محقق کند اما خشکسالی گسترده و طغیان آفات، زندگی نیمی از اهالی استان را تحت تاثیر خود قرار داده است.

تغییرات آب و هوایی از جمله خشکسالی، به طور مستقیم و غیرمستقیم بر طغیان یا کاهش یک آفت خاص و یا روش‌های مدیریت کنترل آفات و بروز آفات مهاجم جدید تأثیر مستقیم گذاشته و در نهایت تولیدات گیاهی و امنیت غذایی استان را نشانه گرفته است.

آب یکی از عوامل پر نیاز و اساسی در رشد گیاهان و سایر موجودات زنده از جمله حشرات، قارچها و علف های هرز است، نقش آب در رشد گیاهان و تامین مواد غذایی آنها بسیار با اهمیت است و کمبود آب و خشکسالی، موجب پژمردگی و ضعف گیاهان و افزایش بعضی آفات علف هرز و بیماریهای حتی گونه های فوزاریوم(بیماری قارچی) موثر می باشد که این روایت در یکی دو سال اخیر بسیار مشهود بوده است.

طغیان آفات کشاورزی بر اثر خشکسالی‌ها، چالش جدی در گلستان

مدیر حفظ نباتات سازمان جهادکشاورزی گلستان در همین ارتباط گفت : وقتی تغییرات اقلیمی به سمت و سوی خشکسالی و کاهش نزولات آسمانی می رود، تهاجم حشرات به محصولات زراعی و باغی افزایش می یابد.

کیانوش حق‌نما افزود: در اثر خشکسالی سیکل زندگی حشرات کوتاهتر می شود به زبان ساده تر آنکه اگر در سال هایی با بارش متعارف شاهد آن هستیم که کرم ساقه خوار برنج سه بار به مزارع شالی حمله می کند، در سال های خشک این عدد به چهار و حتی پنج بار در یک دوره کشت تا برداشت می رسد.

این کارشناس آفات و بیماریها اظهارداشت: وقتی تغییرات اقلیمی تعداد روزهای آفتابی در سال را افزایش می دهد و روزهای بارانی به حداقل می رسد ، رشد و نمو طیف زیادی از علف های هرز افزایش می یابد.

وی بیان کرد : در چنین شرایطی گیاهان هرز موسوم به ۴ هنگامی که نور خورشید کافی دریافت کنند، در رقابت با محصول اصلی زمین در فتوسنتز پیشگام‌تر هستند، یعنی اگر کشاورز به زمین زراعی خود آب یا کود تزریق کند ابتدا علف هرز رشد می کند.

حق نما یادآور شد : هنگامی که خشکسالی اتفاق می افتد زمان و دوره بروز برخی آفات تغییر می کند که این موضوع امری موثر در میزان تولید محصولات زراعی یا باغی است.

لزوم هوشیاری بیشتر باغداران و کشاورزان

وی تصریح کرد: بعنوان مثال در سال گذشته در اواخر خرداد ماه اولین ظهور مگس مدیترانه ای را شاهد بودیم که این امر در سال جاری به ابتدای مردادماه محقق شد.

این کارشناس آفات و بیماریها تاکید کرد: این تغییرات زمانی در بروز و ظهور آفات، هوشیاری بیشتر کشاورزان و باغداران را می طلبد و باید عملیات تیمار بهداشتی باغ ها و سمپاشی و استفاده از آفات کش ها بر اساس زمان بندی فعلی صورت بگیرد و از سمپاشی تقویمی پرهیز شود.

مدیر حفظ نباتات سازمان جهادکشاورزی گلستان گفت : در برخی محصولات مانند پنبه یا گوجه فرنگی بر اساس تغییرات اقلیمی باید طوری برنامه ریزی شود که کشت محصول زودتر انجام شود، اگر این محصولات زودتر کاشته شوند و قبل از اوج گرما در شهریور ماه برداشت شود، خسارت وارده ناشی از آفات و بیماریها حداقل و شاید ناچیز باشد.

لزوم تغییر زمان کاشت

وی اضافه کرد: در سالهای گرم و خشک اگر کشاورزان اصرار به کشت شالی دارند تا ممکن است باید شالی بهاره کشت کنند زیرا در فصول خشک، اوج کرم غوزه خوار یا ساقه خوار در انتهای شهریور متمرکز می شود و باید کشاورزان با جلو انداختن فصل کاشت از این گردنه آفتی فرار کنند.

به گفته حق نما تغییر زمان کاشت می توان استفاده از آفت کش و سموم را کاهش و از سوی دیگر راندمان محصول را افزایش دهد.مدیر حفظ نباتات سازمان جهادکشاورزی گلستان گفت در مواقعی که شاهد رخدادهای جوی نظیر خشکسالی هستیم می توانیم با تغذیه مناسب و رعایت اصول زراعی خسارت ها را به حداقل رساند.

این کارشناس سازمان جهاد کشاورزی گلستان اظهارداشت : انجام تغذیه مناسب و رعایت اصول باغبانی با توجه به رقم و شرایط اقلیمی کاشت ارقام مقاوم یا نیمه مقاوم در مناطقی که خسارت این بیماری بالاست، رعایت تراکم کاشت و کنترل علف‌های هرز، هرس زمستانه برای از بین بردن جوانه ها و شاخه‌های آلوده و تهویه بهتر درخت و بلافاصله پس از هرس، سمپاشی با یکی از قارچ کش‌های مسی ضروری است.

آفات باعث کاهش تناژ محصولات شد

حق نما به طغیان برخی از آفات ناشی از خشکسالی اشاره کرد و گفت : در سطح گلستان حدود ۹ تا ۱۰ هزار هکتار باغ های سیاه ریشه وجود دارد که به سبب تغییرات اقلیمی و برخی شرایط محیطی در سال جاری گرفتار آفت چوب‌خوار و پوست‌خوار شدند.

وی گفت : همه باغ های سیاه ریشه استان به تناسب وضعیت بهداشت باغی گرفتار این آفت شده و به صورت جدی باعث کاهش تناژ برداشتی و حتی خسارات جبران‌ناپذیر به آنها شود.

مدیر حفظ نباتات سازمان جهادکشاورزی گلستان یادآور شد : این آفات با تحریک سیستم دفاعی گیاه سبب ترشح شیره گیاهی به خارج از گیاه و به اصطلاح صمغ زدگی درخت نیز می‌شوند، گاهی میزان صمغ زدگی به حدی زیاد است که سبب خشک شدن کامل درختان می‌شود.

تاثیر جدی تغییرات اقلیمی بر زندگی بشر

اپیدمیولوژیست بیماری های گیاهی گلستان در گفت و گو به ایرنا گفت: تغییرات اقلیمی یک پدیده جهانی محسوب می شود که تاثیرات فراگیری در همه زمینه های زندگی بشر از جمله موضوع کشاورزی و یا باغداری گذاشته است.

محمدعلی آقاجانی افزود : افزایش دما و خشکسالی مراحل رشدی و دیگر فعل و انفعالات محصولات زراعی را دگرگون کرده است.

وی تصریح کرد: آفات و بیماری ها از تاثیرات خشکسالی در امان نمانده اند و همانند هر موجود زنده دیگری متاثر از رطوبت و شرایط دمایی تغییرات زیادی را تجربه کرده اند به نوعی که آفات و بیمارهای گرما دوست شرایط زیست بهتری را تجربه می کنند و دیگر آفاتی که رطوبت پسند هستند در شرایط زیستی محدودتری قرار می گیرند.

این دکتر بیماری شناسی گیاهی با اذعان به شیوع و طغیان برخی از آفات در استان گلستان اظهارداشت: اراضی واقع در میان دشت مهمترین عرصه های زیر کشت اراضی زراعی استان هستند که تلاش شده است با راهنمایی کارشناسان و بهره مندی از تجربه زارعان خسارت وارده به این بخش را با آمایش بهره وری آبیاری و یا تغییر کاشت محصول خسارت ها کاهش دهیم.

وی با اشاره به اینکه تغییرات آب و هوایی چالش های قابل توجهی در راهبردهای مدیریت آفات ایجاد کند، افزود: تغییرات آب و هوایی، از طریق تأثیر بر دمای محیط، رطوبت و آب قابل دسترسی خاک می‌تواند به کاهش جذب و جریان حشره کش سیستمیک در بافت گیاهی منجر شود.

افزایش گرم برگ خوار در مزارع استان

معاون تولیدات گیاهی سازمان جهاد کشاورزی گلستان هم از طغیان برخی از آفات و بیماری ها به سبب خشکسالی خبر داد و گفت در سال جاری کرم برگ خوار و یا کک نباتی در مزارع استان به شدت افزایش یافته است.

محمد رضا عباسی افزود : هر چند کشاورزان تلاش دارند تا با سمپاشی و آفت کش ها خسارت این آفات را کاهش دهند اما شدت سم پاشی ها تبعات و خسارت های دیگری به دنبال دارد.

عباسی ادامه داد: در شرایطی که از مجموع ۵۵۰ هزار هکتار اراضی زیر کشت محصولات زراعی حدود ۳۵۰ هزار هکتار در شرایط ایده آل رشد و نمو قرار دارندُ اما همین مقدار هم با آفات و بیماریها مختلفی تهدید می شوندکه خشکسالی ها این تهدید و ریسک را افزایش می دهد.

حدود ۴۴ درصد اشتغال گلستان در قالب ۱۵۰ هزار خانوار بهره بردار به بخش کشاورزی در این استان تعلق دارد که به ظن کارشناسان حمایت از کشاورزان و باغداران و افزایش بهره وری در حوزه کشاورزی می تواند زمینه ساز تحولی بزرگ در اقتصاد و اشتغال استان باشد.

گلستان با بیش از ۲۰ هزار کیلومتر مربع وسعت و جای دادن هفت اقلیم از ۱۳ اقلیم دنیا در همسایگی سه استان مازندران، خراسان شمالی و سمنان و کشور ترکمنستان قرار دارد و معادل ۳۸ درصد اشتغال خالص گلستان به بخش کشاورزی اختصاص داده است.کارشناسان معتقدند یکی از بزرگ ترین ضعف های کشور در بخش کشاورزی دانش محور نبودن آن است که باید تلاش شود این بخش در کشور ارتقا یابد. یکی از فرازهای مهم در برنامه ششم توسعه دانش محور کردن علوم مختلف از جمله کشاورزی است که وظیفه مسوولان امر این است که بخش تولید کشاورزی را به سمت دانش بنیان بودن ارتقا دهند.

به گفته این کارشناسان در ارتباط با توسعه تحقیقات کشاورزی یکی از مشکلات این است که از دانش بنیان کردن تولید و دانش در هکتار بی توجهی می شود.

بر اساس اطلاعات موجود نزدیک به صدمین سال فعالیت و تحقیقات در عرصه کشاورزی هستیم و اکنون حدود ۵۰۰ گرایش تخصصی در جهاد کشاورزی وجود دارد بنابراین توان بهتر شدن وضعیت کشاورزی و تولید در کشور وجود دارد و مهمتر این که برای رفع چالشهای فراروی کشور به ویژه در این بخش اقتصادی نیازمند برنامه ریزی اصولی و عزم ملی هستیم.

۱۲۱ شرکت فناور زیر ذره بین رفع موانع تولید در آذربایجان غربی

شرکت های دانش بنیان و فناور از جمله مهمترین عوامل رونق تولید، ایجاد اشتغال و ارزش افزوده بالا در دنیای امروز به شمار می‌روند که با توجه به این ظرفیت، هدف اصلی یکشنبه های رفع موانع تولید در هفته جاری، بررسی ظرفیت های قابل توجه این بخش در آذربایجان غربی بود.

یکی از مهمترین بنیان های توسعه اقتصادی، توجه به حوزه فناوری و استفاده از ظرفیت های دانش بنیان به ویژه با حضور جوانان مستعد در اقصی نقاط کشور است که این مهم سال هاست مورد توجه مدیران و تصمیم گیران کشور از جمله رهبر معظم انقلاب قرار گرفته است.

این توجه به حدی است که رهبر معظم انقلاب در تبیین بنیان های اقتصاد مقاومتی، توجه به ظرفیت واحدهای دانش بنیان و فناور را بسیار مورد تاکید قرار داده اند و آن را یکی از راهکارهای توسعه اقتصاد کشور در آینده نزدیک و دور برشمرده اند.

در آذربایجان غربی نیز توجه به واحدهای دانش بنیان همواره وجود داشته و کمابیش در برنامه ریزی ها لحاظ شده است ولی توجه به نگرانی ها، دغدغه ها، نیازهای آنها، محصولات تولیدی متنوع در این بخش و ظرفیت تولید انبوه آنها امری بوده که در بسیاری مواقع مغفول مانده است.

استاندار آذربایجان غربی در یکشنبه های رفع موانع تولید، این هفته بازدید از پارک علم و فناوری ارومیه و واحدهای دانش بنیان مستقر در آنها را در دستور کار خود قرار داده بود که در این میان، بازدید سه ساعته ای از غرفه های ایجاد شده برای ارائه محصولات مهم این واحدها داشت.

در این بازدید که با همراهی قابل توجه تولیدکنندگان ایده و فکر، جوانان مستعد و دارای اندیشه همراه بود، ۱۰ غرفه مختلف مورد بازدید محمدصادق معتمدیان قرار گرفت و در هر غرفه، جوانان مبتکر، ایده های خود را که در حوزه آزمایشگاهی به نتیجه رسیده بود، با استاندار آذربایجان غربی مطرح کردند.

تولید محصولات کشاورزی با پایه رویشی جدید، دستگاه های جلوگیری کننده از سرمازدگی، تصفیه کننده های هوا تنها بخشی از ابتکارهای این جوانان بودند که مورد توجه استاندار آذربایجان غربی نیز قرار گرفتند.

فعالیت ۱۲۱ شرکت فناور و دانش بنیان در آذربایجان‌غربی

رییس پارک علم و فناوری آذربایجان‌غربی در این بازدید با ارائه گزارشی از وضعیت این پارک گفت: ۱۲۰ شرکت فناور و دانش بنیان در این استان فعال است.

غلامرضا منصورفر افزود: تولیدات این شرکت‌ها در زمینه‌های برق و الکترونیک، صنعت ساختمانی، کشاورزی، تولید و اتوماسیون، شیمی و پلیمر، اکوتوریسم منابع طبیعی و محیط زیست و انرژی‌های نوین زیست فناوری است.وی بیان کرد: مجموعه پارک علم و فناوری به صورت حرفه‌ای و با هدف توسعه نوآوری و انجام کارهای دانش‌بنیان در حال فعالیت است تا بتواند نیاز آذربایجان غربی را با بهره‌مندی از جوانان نخبه فراهم کند.

وی با اشاره به اهمیت به تفکر و تولیدات جوانان در آذربایجان غربی افزود: ۵۰۰ نفر از جوانان این استان در شرکت‌های فن آور به صورت مستقیم فعالیت می‌کنند.

منصورفر اظهار کرد: بخش عمده‌ای از این شرکت‌ها در میاندوآب در جنوب آذربایجان غربی و پارک علم و فناوری در مرکز استان مستقر است.

۲ تماس تلفنی برای رفع سریع و بدون وقفه یک مشکل

وی یکی از مشکلات این پارک را محوطه، ورودی و دسترسی نامناسب عنوان کرد و گفت که به شدت این نیاز در پارک احساس می شود و وضعیت خوبی دراین خصوص وجود ندارد؛ استاندار آذربایجان غربی نیز بلافاصله با ناصر حضرتی رییس سازمان مدیریت و برنامه ریزی و ارسلان شکری مدیرکل راهداری استان تماس گرفت و دستور اختصاص اعتبار مناسب برای بهسازی این محیط را صادر کرد.در این تماس تلفنی مقرر شد که یک کارگروه در سریع ترین زمان ممکن با حضور نهادهای مسوول تشکیل شده و وضعیت راه دسترسی، فنس کشی، بهسازی محدوده پارک علم و فناوری مورد بررسی قرار گرفته و بهبود یابد.

در این مکالمه تلفنی، معتمدیان تاکید کرد که اقدامات لازم در زمینه های مختلف را در سریع ترین زمان ممکن باید انجام داد و نباید آن را موکول به آینده کرد.

البته در این جلسه اعضای کارگروه های پارک علم و فناوری ارومیه هم پیشنهاداتی را برای توسعه استان و ارتقای استفاده از توان پارک و واحدهای دانش بنیان برای توسعه داشتند.توجه به ظرفیت سرمایه گذاران برای تجاری سازی محصولات، اختصاص یک غرفه ویژه و دائمی در نمایشگاه بین المللی ارومیه به پارک علم و فناوری برای حضور مستمر در نمایشگاه های مختلف دائر در آن، اختصاص مکان مناسب برای واحدهای داخل این مجموعه با استفاده از املاک استفاده نشده ادارات مختلف از جمله این پیشنهادها بود.

فضای سرمایه گذاری آذربایجان غربی اقیانوسی به عمق نیم سانتی متر شده است

استاندار آذربایجان غربی در پایان این جلسه با انتقاد از وضعیت جذب سرمایه گذاران و بخش خصوصی در راستای توسعه استان، گفت: فضای سرمایه گذاری در استان، اقیانوسی به عمق نیم سانتی متر شده که باید به آن عمق ببخشیم.محدصادق معتمدیان افزود: این حوزه باید با اهتمام ویژه نهادهای مسوول و همراهی بخش خصوصی و فعالان دانش بنیان و فناور آذربایجان غربی تقویت شود.

وی با بیان اینکه هنوز مسیر توسعه خود را در آذربایجان غربی پیدا نکرده ایم، اضافه کرد: بخش خصوصی، دانشگاهیان و نخبگان استانی برای بهبود روند، پای کار بیایند.

وی بیان کرد: فرایند سرمایه گذاری در آذربایجان غربی دست و پاگیر است و یک استعلام تا ۲ سال زمان می برد که باید با این روند برخورد کرد؛ مراحل زاید و استعلام های طولانی باید در این مسیر حذف شود.

استاندار آذربایجان غربی با اشاره به اینکه برای حل مشکلات نباید آنها را موکول به آینده کرد، ادامه داد: رویکرد دولت سیزدهم در سال آینده تمرکززدایی و دادن اختیار به استانداران برای حل مشکلات است که باید این روند را با اجرای فرایندهای جدید اقتصادی در راستای توسعه استان تقویت کرد.معتمدیان با تاکید بر اینکه سال آینده سال توجه به رشد اقتصادی است، اظهار کرد: تحقق رشد هشت درصدی در کشور و ۷.۳ درصدی در آذربایجان غربی با توجه به ظرفیت های همه بخش ها از جمله تجارت خارجی، معادن، کشاورزی، گردشگری و صنعت از جمله مهمترین هدف گذاری هایی است که به خوبی صورت گرفته و باید عملیاتی کنیم.وی با اشاره به اینکه معادن از جمله مزیت های نسبی آذربایجان غربی است، گفت: ما در مطالعات و اکتشافات، اقدامات سیستماتیک و روش های نوین را به کار نبرده ایم در حالی که جزء استان های مهم معدنی کشور هستیم.

وی با بیان اینکه پنج درصد معادن کشور متعلق به آذربایجان غربی است، افزود: البته در اشتغال معدنی و ارزش افزوده، سهم ما بسیار ناچیز است به طوری که در اشتغال یک درصد و ارزش افزوده کمتر از یک درصد از سهم کشوری مربوط به این استان است.

استاندار آذربایجان غربی بیان کرد: یکی از برنامه های بسیار خوبی که با همراهی ایمیدرو در حال اجرا هستیم، راه اندازی شورای معادن در استان است که به زودی با حضور معاونان وزیر صمت در استان اجرایی می شود.

معتمدیان اضافه کرد: معادن از جمله پیشران های توسعه آذربایجان غربی است ولی باید سعی کنیم تا زنجیره این بخش به طور کامل برقرار و تکمیل شود.

وی با اشاره به اینکه ارزش افزوده این بخش باید افزایش یابد، اظهار کرد: دنبال جذب سرمایه های دولتی، خصولتی و خصوصی در این حوزه هستیم.وی با بیان اینکه در حوزه دریاچه ارومیه هفت میلیارد تن پتاس و منیزیت وجود دارد، گفت: از این ظرفیت هنوز استفاده نشده و با فرایندهای دست و پاگیر موجود نیز، استفاده کردن از آن بسیار سخت است.استاندار آذربایجان غربی با اشاره به راه اندازی طرح اعطای مجوزهای بی نام برای لکه های مستعد سرمایه گذاری در استان افزود: در این فرایند، لکه های مستعد شناسایی شده و برای آنها مجوزهای بی نام صادر می شود و پس از ابراز علاقه سرمایه گذاران در بخش های مختلف، این مناطق بدون اتلاف وقت به سرمایه گذاران معرفی شده و بلافاصله فرایند سرمایه گذاری آغاز می شود.

عاقبت تاریک فوتبال آماتوری!

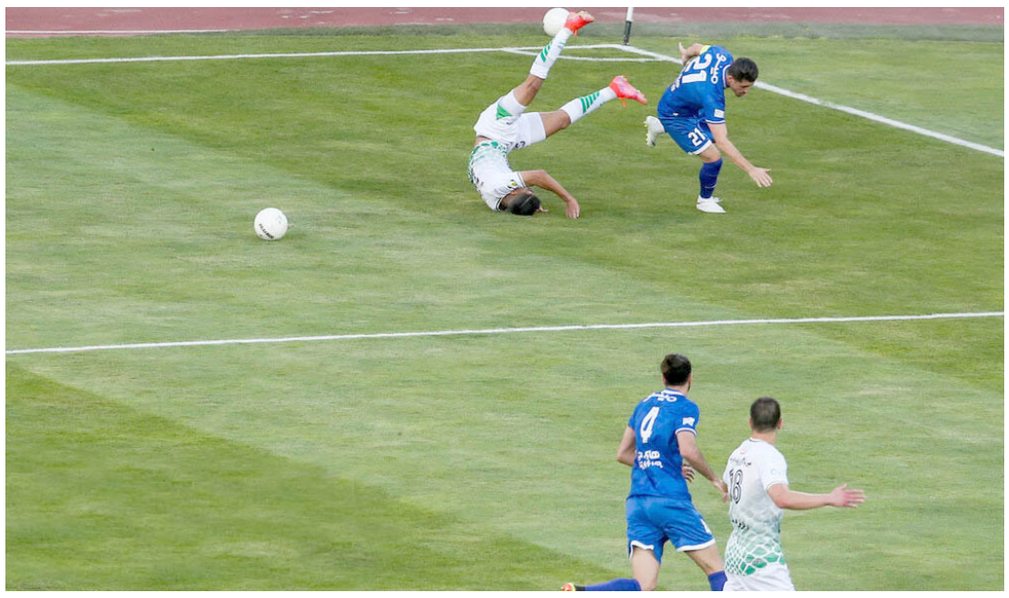

محمود رضایی - ایده روز | نکته عجیب و تاسف برانگیز در ماجرای حذف استقلال و پرسپولیس از لیگ قهرمانان آسیا، نبودن هیچ جایگزین دیگری برای حضور در این مسابقات از ایران است!

در هیاهوی حذف استقلال و پرسپولیس از لیگ قهرمانان آسیا به علت نقص در پرونده صدور مجوز حرفه‌ای این دو تیم، نکته‌ای که کمتر به آن توجه شده، پر کردن جای خالی این دو تیم در فصل آینده این مسابقات است که از قرار معلوم به جز گل‌گهر (که این تیم هم درست یا نادرست زیر ممیزی AFC رفته است) هیچ تیم جایگزین دیگری وجود ندارد.

در ابتدای فصل جاری، همه تیم‌های لیگ برتر ایران مدارک خود را برای اخذ پروانه A تا C آسیا به کمیته بدوی صدور مجوز حرفه‌ای ارسال کردند که از میان ۱۶ تیم لیگ برتری، فقط سه تیم سپاهان، فولاد و گل‌گهر سیرجان موفق به اخذ مجوز A آسیا شدند و سایر تیم‌ها از جمله استقلال و پرسپولیس در این زمینه ناموفق بودند.

با این حال بـــه علت اینکه فقط تیم‌های دارای پروانه حرفـــه‌ای A می‌توانند در لیگ قهرمانان آســـیا شرکت کنند، تلاش ها برای رفع مشکل استقلال و پرسپولیس آغاز شد که در ادامه کنفدراسیون فوتبال آسیا و شرکت مستقل آلمانی که به منظور کنترل شرایط تیم‌ها فعالیت می‌کند، متوجه نقص در مدارک سه تیم ایرانی شدند.

در حال حاضر به جز سپاهان و فولاد که همراه با کسب سهمیه لیگ قهرمانان آسیا در فصل گذشته لیگ برتر و جام حذفی، مجوز حرفه‌ای لازم برای شـــرکت در این مسابقات را هم به دست آورده‌اند، سه تیم دیگری که از داخـــل ایران به این مجوز رســـیده بودند، حذف خواهند شد!البته داریوش مصطفوی، عضو کمیته اســـتیناف صدور مجوز حرفه‌ای فدراسیون فوتبال می‌گوید گل‌گهر سیرجان یکی از بهترین شرایط سخت افزاری را برای اخذ این مجوز دارد و نام این تیم به اشـــتباه در ممیزی کنفدراسیون فوتبال آسیا رد شده و این تیم مشـــکلی برای جایگزینی به جای هر یک از دو تیم اســـتقلال و پرســـپولیس ندارد.حتی در صـــورت اصلاح این مورد، باز هم فوتبال ایران به جای چهار سهمیه خود، فقط ســـه تیم در فصل جدید لیگ قهرمانان آسیا خواهد داشت اما اگر گل‌گهر هم نتواند مجوز لازم را کسب کند، قابلیت جایگزینی نـــدارد و در این صورت ســـپاهان و فولاد دو سهمیه ایران در معتبرترین تورنمنت فوتبال آســـیا خواهند بود.مهمتریـــن پیامد حضور ایران در لیگ قهرمانان آســـیا با دو نماینده، می‌تواند موجب کاهش امتیازهای کشـــور و در نهایت کاهش ســـهمیه ایـــران در فصول بعد این مسابقات شـــود چرا که AFC علاوه بر شرایط سخت افزاری، اهمیت بسیاری به عملکرد نمایندگان کشورها در هر فصل این مسابقات می‌دهد و بر اساس همین امتیازها به تقسیم سهمیه‌ها می‌پردازد.به همین دلیل هم به علت عملکرد خوب تیم‌های ایرانی در فصول اخیر لیگ قهرمانان آســـیا نسبت به کشـــورهای قطر و امارات، سهمیه ایران از ۲ تیم در مرحله گروهی و ۲ تیم در پلی آف آسیا افزایش یافته بود و به ۳ تیم در مرحله گروهی و یک تیم در مرحله پلی آف رسیده بود.وقتی از درون یک لیگ ۱۶ تیمی که نام «برتر» را یدک می‌کشد، فقط دو تیم می‌توانند سهمیه حرفه‌ای آسیا را بگیرند، مطمئنا باید نسبت به وضعیت آماتوری تیم‌ها و مسابقات داخلی فکری جدی و اساسی کرد!

معاونت قهرمانی هم‌چنان بلاتکلیف!

با گذشت بیش از چهار ماه از شروع به کار وزارت جدید ورزش و جوانان با هدف ســـاماندهی ورزش ایران، اکنون تصمیم‌گیری‌ها و تعلل در برخی تصمیمات، پرسش‌های قابل تاملی را مطرح کرده اســـت. روندی که اگر سرعت بیش‌تری نگیرد، می‌تواند مشکلات اجرایی برای ورزش کشور ایجاد کند.

ســـوم شهریور سال جاری بود که نمایندگان مجلس شـــورای اسلامی با انتخاب سیدحمید سجادی به عنوان وزیر ورزش و جوانان موافقت کردند و از آن زمان تاکنون حدود چهار ماه می‌گذرد و در این فاصله زمانی جابه‌جایی‌ها و تعلل‌ها در رابطه با انتخاب معاونان مرتبط با حوزه ورزش این وزارتخانه، قابل تامل و سوال‌برانگیز است.

چه تغییراتی در وزارت ورزش صورت گرفته؟

۱۷ مهرماه بود که در ششمین جلسه شورای معاونان، حمید سجادی طی حکمی سینا کلهر را به عنوان سرپرست معاونت فرهنگی و توسعه ورزش همگانی وزارت ورزش و جوانـــان منصـــوب کرد. وی عضو هیـــات علمی مرکز پژوهش‌های مجلس شورای اسلامی است و دکتری دارای جامعه‌شناسی است.

۲۴ مهرماه نیز با حکم حمید ســـجادی وزیر ورزش و جوانان، مریم کاظمی‌پور به عنوان سرپرســـت معاونت توســـعه ورزش زنان این وزارتخانه منصوب شد. او سابقه نایب رییسی زنان فدراسیون تیروکمان، مدیر ورزش بانوان ستاد کل نیروهای مســـلح و مدیر بانوان سازمان بسیج ورزشکاران را داشته است.

کاظمی‌پور در رشته علوم ورزشی و تربیت‌بدنی گرایش حرکات اصلاحی تحصیل کرده و پژوهشگر مرکز تحقیقات فیزیولوژی ورزشی دانشگاه علوم پزشکی بقیه ا...(عج) است.

این درحالی اســـت که هنوز در رابطه با معاون توسعه مدیریت و منابع وزارت ورزش و جوانان تصمیمی اتخاذ نشده است و ژاله فرامزیان با وجود بازنشسته شدن کماکان به فعالیت خود در این سمت ادامه می‌دهد.

معاونت قهرمانی هم‌چنان بلاتکلیف!

اما مهم‌ترین بخش ماجرا به معاونت توســـعه ورزش قهرمانـــی و حرفه‌ای وزارت ورزش و جوانان باز می‌گردد؛ معاونتی که پاشنه آشیل ورزش کشور تلقی شده و به طور حتم تعلل وزارت ورزش در این حوزه می‌تواند چالش‌ها و مشـــکلات ورزش کشـــور را در سطح قهرمانی بیش از پیش افزایش دهد.

۲۰ آذر بود که مهدی علی‌نژاد، معاون وقت توســـعه ورزش قهرمانی و حرفه‌ای وزارت ورزش و جوانان به صورت رسمی و مکتوب استعفای خود را به وزیر ارائه کرد و یک روز بعد حمید سجادی با استعفای موافقت کرد و اکنون بیش از ۲ هفته است که این وزارتخانه بدون معاون توسعه ورزش قهرمانی و حرفه‌ای اداره می‌شود و مشخص نیست به چه علت با گذشت حدود چهار ماه از حضور سجادی به عنوان وزیر ورزش، در رابطه با تعیین معاون قهرمانی این وزارتخانه جمع‌بندی صورت نگرفته است؟

سوال این‌جاست که آیا سجادی در طول این چهار ماه فردی را که برای تصدی معاونت توسعه ورزش قهرمانی و حرفه‌ای وزارت ورزش و جوانان مناسب و درخور باشد پیدا نکرده است؟ آیا بنای وزیر ورزش به ادامه همکاری با علی‌نژاد بوده یا خیر؟ و اگر پاســـخ منفی است آیا واقعا ورزش ایـــران دچار قحط الرجال اســـت که نمی‌توان با گذشت بیش از چهار ماه برای معاونت قهرمانی، مدیری ورزشی منصوب کرد؟

آیا اعتماد به جامعه ورزش کشـــور و انتصاب افرادی ورزشی و تحصیل‌کرده تا این حد دشوار است که امکان اعتمـــاد به آن‌ها وجود نـــدارد؟ مگر نه این که وزیر خود بـــرای اولین‌بار به عنوان یک مدیر ورزشـــکار در چنین ســـطحی انتخاب و به وی اعتماد شده است، حال علت این بی‌اعتمادی و تعلل در انتخاب مدیرانی ورزشـــکار و تحصیل‌کرده به منظور فعالیت در معاونت قهرمانی وزارت ورزش و جوانان چیست؟

اکنون نگرانی این است که آیا در پست معاونت قهرمانی نیز ممکن است فردی غیرمرتبط با ورزش منصوب شود.

این اولین بار اســـت که فردی از بدنه ورزش کشور در سطح وزیر ورزش و جوان منصوب می‌شود و بسیاری از کارشناســـان معتقد بودند که عملکرد مطلوب سجادی می‌تواند چراغ راهی برای دولتمردان باشد تا از این به بعد ورزش کشور را به دست قهرمانان و ورزشکاران این مرز و بوم بسپارند و قطعا عملکرد ضعیف وزارت ورزش یک قهرمان ورزشی موجب خواهد شد تا باز هم شاهد بازگشت مدیران سیاسی در سطح این وزارتخانه باشیم.

سجادی در جلسه رای اعتماد خود اظهارات مختلفی و نوید بخشی را مطرح کرد، او در مجلس شورای اسلامی گفـــت: درد ورزش را درک می‌کنم و با درمان آن آشـــنا هستم، اجازه نمی‌دهم ورزشکاران در میادین بین‌المللی غریب باشـــند. وزارت ورزش می‌توانـــد و باید پرچمدار تحول به عنوان یکی از دروازه‌های دولت مردمی باشـــد. می‌کوشیم که به استعدادها نگاه کنیم که در چند سال گذشـــته ورزش و جوانان به حاشیه رفته است. می‌دانم ورزشکاران چه مشکلی دارند، ثابت نگه داشتن وزن و کم کردن آن را برای ورزشکاران درک می کنم، می‌دانم فشار اردوهای ورزشی به چه معناست و چگونه ورزشکاران در نبود امکانات در رقابت های جهانی حضور پیدا می کنند. با مشکلات ورزشکاران آشنا هستم؛ خودم این مشکلات را تجربه کرده‌ام و درد کشیده هستم و می‌خواهم در خدمت ورزش کشورم باشد.

وزیر ورزش وارد انتخابات کمیته ملی المپیک می‌شود؟

با وجود تمام مواردی که به آن اشاره شد، شائبه‌های مختلفی در مورد تعویق انتخابات فدراسیون‌های ورزشی و احتمال حضور وزیر ورزش و جوانان در انتخابات کمیته ملی المپیک مطرح می‌شود و از سوی هیچ مرجع رسمی در تایید و تکذیب این موارد نقل قولی مطرح نمی‌شـــود. حال ســـوال این‌جاست که آیا وزیر ورزش و جوانان قصد حضور در کمیته ملی المپیک را دارد؟ اگر پاسخ خیر است پس چرا هیچ موضع‌گیری جدی در این خصوص از سوی وزارت ورزش و شخص وزیر صورت نمی‌گیرد؟

آیا شائبه‌های مطرح شده در رابطه با تعویق انتخابات ۱۰ فدراسیون ورزشـــی صحیح است و اگر پاسخ منفی است به چه علت با وجود برنامه‌ریزی از پیش تعیین شده و برگزاری مجامع فوق‌العاده و عجولانه این فدراسیون‌ها به منظور تصویب دستورالعمل شرایط اختصاصی نامزدهای دارای وثاقـــت و امانت، نحوه ثبت نام و رای گیری برای داوطلبان پست‌های هیات رییسه فدراسیون های ورزشی، حال صحبت از تعویق انتخابات فدراسیون‌هایی است که برگزار نشدن آن‌ها ممکن است به تعویق انتخابات کمیته ملی المپیک منجر شود؟

ورزش ایران در معرض آسیب جدی!

بلاتکلیفی بدترین معضلی اســـت که وزارت ورزش و جوانان با وجود چالش‌های فراوان در بخش‌های مختلف اعم از حوزه قهرمانی، همگانی، بانوان، منابع انســـانی با آن روبه‌رو است و تعلل‌ها و بی‌تفاوتی‌های صورت گرفته در کنار انتخاب افـــرادی که از کارنامه قابل دفاعی برای مدیریت ورزش ایران برخوردار نیســـتند موجب خواهد شـــد تا نتوان چندان به آینده امیدوار بود. امید است که وزارت ورزش به تصمیم‌گیری‌های خود شتاب بیش‌تری بدهد تـــا ورزش قهرمانی و مدیریت معطل مانده برخی فدراسیون‌های ورزشی کشور دچار وقفه تصمیم‌گیری و تصمیم‌سازی نشود.

عصبانیت توماس توخل از سران لیگ برتر

سرمربی تیم چلسی از سران لیگ برتر انتقاد کرد که چرا قانون ۵ تعویض در این کشور تصویب نمی‌شود.

به نقل از ساکرنت، در ادامه دیدارهای هفته جاری لیگ برتر انگلیس، یک دیدار برگزار شد که در آن چلسی ۳ بر یک برابر استون ویلا به برتری رسید. در این دیدار جورجینیو دو بار از روی نقطه پنالتی و رومولو لوکاکو برای چلسی گلزنی کردند و ریس جیمز به اشتباه دروازه خودی را گشود.

توماس توخل، سرمربی تیم چلسی بعد از این دیدار با ناراحتی با بی بی سی صحبت کرد و گفت: لیگ برتر برخلاف سایر لیگ‌های برتر، با وجود همه‌گیری کرونا اجازه ۵ تعویض را نمی‌دهد، اما هم‌چنان بر تنها سه تعویض اصرار دارد. ما تنها لیگی هستیم که در زمستان بازی می‌کنیم، که من آن را دوست دارم، اما از بازیکنان خود محافظت نمی‌کنیم.

نوع جدید اُمیکرون ویروس کرونا در حال حاضر در انگلیس بیداد می‌کند. بسیاری از بازی‌ها لغو شدند. در همین رابطه سرمربی آلمانی که با این تیم قهرمانی در لیگ قهرمانان اروپا را به دست آورد گفت: پنج تعویض به دلیل کووید ایجاد شد. اکنون ما کاملاً درگیر همه‌گیری کرونا هستیم و بازی‌ها برای برخی تیم‌ها به تعویق می‌افتد و برای برخی دیگر نه. سه تعویض یک نقطه ضعف بزرگ است. ما نگران بازیکنان مصدوم خود هستیم. به کالوم هادسون اودوی اجازه دادیم ۹۰ دقیقه بعد از سلامتی از کووید بازی کند. تیاگو سیلوا مصدوم است، انگولو کانته مصدوم است. متئو کواچیچ بعد از مصدومیت و کرونا بدون هیچ آمادگی و تمرینی بازی می‌کند. این چه روندی است؟ حتی لوکاکو نباید به میدان می‌رفت. ما کاملاً ریسک کردیم. ۴۵ دقیقه بیش‌تر از توصیه کادر پزشکی است. چه کسی می‌داند که آیا این تصمیم درست بود؟در مرحله یک هشتم نهایی لیگ قهرمانان اروپا، چلسی در ماه فوریه به مصاف لیل خواهد رفت. قانون پنج تعویض در فرانسه از سال ۲۰۲۰ مجاز شده است. سرمربی چلسی در ادامه گفت: همه لیگ‌های دیگر پنج تعویض دارند. سپس ما در برابر آن‌ها در لیگ قهرمانان بازی می‌کنیم. این کمی برای بازیکنان خسته کننده می‌شود.

شنا در بازی‌های آسیایی مدال می‌گیرد؟

ملی‌پوش شنا گفت: همانطور که قول کسب ورودی المپیک را دادم و به آن رسیدم اکنون نیز قول کسب مدال بازی‌های آسیایی را می‌دهم و مطمئنم روی سکو می‌روم.مهرشاد افقری در خصوص مسابقات جهانی شنا در ابوظبی اظهار کرد: این مسابقات از سری رقابتهای مسافت کوتاه بود. از ایران برای اولین بار سه شناگر ورودی این مسابقات را کسب کردند. در این رویداد عملکرد تیم نسبت به مسابقات جام جهانی قطر خیلی پیشرفت داشت. سه رکورد ملی ارتقاء یافت و من توانستم ۲ مورد از این رکوردشکنی‌ها را به نام خودم ثبت کنم. برای این مسابقه برنامه ریزی کرده بودم و خداراشکر نتیجه خوبی هم بدست آمد.

ملی‌پوش شنا در ادامه در خصوص برنامه‌های پیش روی خود گفت: در حال حاضر من در مسابقات لیگ کشور حضور دارم ولی هدف من مدال بازی آسیایی است. اولین برنامه ریزی من برای حضور در مسابقه جهانی ژاپن است که در اردیبهشت انجام خواهد شد. بعد از آن نیز با آمادگی کامل برای بازی‌های آسیایی حاضر می‌شوم.رکورددار ماده ۱۰۰ و ۵۰ متر پروانه گفت: حدود یک سال دیگر تا بازی‌های آسیایی فرصت داریم. از هفته آینده تمریناتم را زیر نظر استاد و مربی‌ام گامر دیلانچیان شروع خواهم کرد. من ورودی مسابقه جهانی ژاپن (اردیبهشت ۱۴۰۱) را کسب کرده ام. قبل از آن رویداد در چند مسابقه تدارکاتی شرکت می‌کنم و همچنین ۲ دوره مسابقات لیگ برتر را پیش رو دارم.

وی افزود: در واقع برای مسابقه تدارکاتی باید شرایطی از قبیل آب و هوا، تغذیه، رفت و آمد، مدت زمان مسابقه و ... را سنجید که تا حد زیادی شرایط استخر مسابقه بازی های آسیایی را داشته باشد تا مثمرثمر واقع شود. در این شرایط در بازی‌های آسیایی با درصد بالایی از آمادگی به رقابت خواهیم پرداخت و بهترین نتیجه را کسب می‌کنیم.افقری در پاسخ به این سوال که آیا قول کسب مدال بازی‌های آسیایی را می‌دهد گفت: من قول کسب ورودی المپیک را دادم و توانستم آن را بدست آورم. اکنون نیز قول مدال بازی‌های آسیایی را داده‌ام، مطمئن باشید به آن خواهم رسید. ولی برای رسیدن به آن به حمایت احتیاج دارم.

تیر خلاص فدراسیون دوومیدانی به ورزشکاران

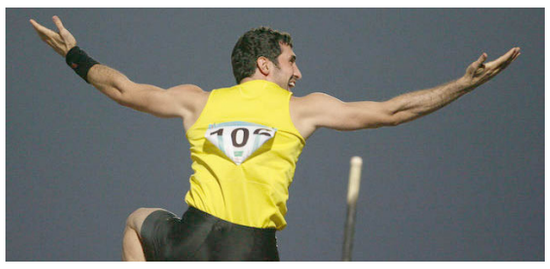

محسن ربانی معتقد است حدنصاب‌هایی که فدراسیون دوومیدانی برای مسابقات قهرمانی داخل سالن آسیا درنظر گرفته است، منطقی و فنی نیست.

مسابقات دوومیدانی قهرمانی داخل سالن آسیا از ۲۲ تا ۲۵ بهمن ۱۴۰۰ به میزبانی قزاقستان برگزار می‌شود. ایران در این مسابقات پنج سهمیه دارد که تمام هزینه‌های آن‌ها برعهده فدراسیون دوومیدانی قزاقستان به عنوان میزبان است. فدراسیون دوومیدانی ایران در این راستا رکوردهای ورودی مسابقات را اعلام کرده اما حد نصاب‌ها صدای ورزشکاران و مربیان را درآورده و باعث انتقاد آنها شده، چرا که معتقدند در برخی مواد ورودی‌ها بسیار سخت و در چند ماده راحت است.محسن ربانی، قهرمان سابق پرش با نیزه به حدنصاب‌های در نظر گرفته شده اشاره و بیان کرد: از دیدگاه من خیلی سختگیرانه و ماحصل تفکر و مطالعه مسئولان فدراسیون است. در نظر بگیرید که سال آینده بازی‌های آسیایی را پیش رو داریم اما هیچ اردویی را در نظر نگرفته و کار خاصی نکرده‌ایم. صحبت از اردوی متمرکز بود اما هیچ اتفاقی نیفتاد و چنین شرایطی با رکوردهای ورودی همخوانی ندارد. او در مورد اینکه فدراسیون در پایان فصل بدنسازی ورزشکاران تنها یک مسابقه انتخابی در نظر گرفته است، گفت: همه این موارد ایرادهای کار است. نمی‌شود با یک مسابقه بهترین رکورد شخصی را زد، بنابراین منطقی نیست. وقتی زمستان هیچ مسابقه‌ای در نظر نگرفته‌اند، در بازی‌های آسیایی چه توقعی از ورزشکاران می‌توان داشت؟ از طرفی خیلی از ورزشکاران ما جوان هستند و به فرصت نیاز دارند. من و هم‌نسلانم ۱۰، ۱۲ سال ملی‌پوش بودیم، در مسابقات مختلفی شرکت کردیم و این تجربه باعث شد در آسیا طلایی شویم در حالی که در اولین مسابقه‌هایمان پنجم و ششم آسیا شدیم. اکنون علی‌رغم اینکه برای ورزشکاران هزینه نکرده‌اند اما رکورد برخی از آنها خیلی خوب است. قهرمان سابق پرش با نیزه آسیا در ادامه گفت: ما شانس شرکت در مسابقات را داشتیم و چندین مدال هم گرفتیم. با اینکه رکوردم قبل از قهرمانی آسیا ۲۰۰۷ که مدال طلا گرفتم، رکورد مدال نبود اما این شانس را به من دادند، اعزام شدم و در شرایط مسابقه جنگیدم.

پنجره استقلال هم بسته می‌شود!

تیم فوتبال استقلال هم با خطر بسته شدن پنجره نقل و انتقالاتی مواجه است.

بعد از شکسته شدن رای شکایت شیخ دیاباته از استقلال و کاهش مبلغ درخواست غرامت او از ۵۳۷ هزار دلار به ۱۷۵ هزار دلار، از سوی فیفا به باشگاه استقلال فرصتی داده شد تا این مبلغ به آقای گل سابق لیگ برتر و بازیکن فعلی تیم الغرافه قطر پرداخت گردد.در حالی که این فرصت رو به اتمام است، هنوز استقلالی‌ها مطالبات دیاباته را پرداخت نکرده‌اند تا این خطر بسته شدن پنجره نقل و انتقالات در کمین این باشگاه نیز نشسته باشد.استقلالی‌ها ۵ روز فرصت دارند تا مطالبات شیخ را پرداخت و از خطری که در کمین آنها نشسته در امان باشند؛ در غیر این صورت این امکان وجود دارد که پنجره نقل و انتقالاتی آنها بسته شده و چالش جدیدی برای این تیم ایجاد شود.در روزهای اخیر پنجره باشگاه هایی چون ذوب آهن و تراکتور بسته شده است و پرسپولیس هم شرایط مناسبی در این زمینه ندارد.

اولتیماتوم جدی گل‌محمدی به مهاجم تیمش

مهاجم تیم فوتبال پرسپولیس پس از عذرخواهی از سرمربی تیم در جمع بازیکنان اصلی برای بازی با سپاهان اصفهان باقی ماند.

یحیی گل محمدی سرمربی تیم فوتبال پرسپولیس در جریان دیدار پرسپولیس با ذوب آهن اصفهان اجازه زدن پنالتی به عیسی آل کثیر را نداد تا مهدی ترابی پشت توپ بایستد و بار دیگر آن را گل کند.

با این حال آل کثیر در شادی پس از گل ترابی شرکت نکرد و با ناراحتی در پایان بازی، زمین مسابقه را ترک کرد تا نسبت به عدم حضور در جمع پنالتی‌زن‌های تیم واکنش نشان دهد.همین موضوع باعث شد تا گل محمدی در تمرینات روزهای جاری جلسه‌ای را با او ترتیب داده و او را بابت رفتار داخل زمین بازخواست کند. در این جلسه بار دیگر پنالتی زن‌های اول تا سوم تیم مشخص شدند که طی آن آل کثیر در صورت نبودن ترابی و عالیشاه می‌تواند پنالتی‌های جریان بازی را بزند.

مهاجم تیم فوتبال پرسپولیس استرس ناشی از لحظه بازی و اشتیاق به گلزنی را دلیل رفتار خود عنوان کرد و بابت آن نیز از کادر فنی عذرخواهی کرد.

گل محمدی نیز اولتیماتوم جدی داد در صورت تکرار این رفتار با جریمه‌های انضباطی سنگینی روبرو خواهد شد.از این رو سرمربی پرسپولیس به آل کثیر اجازه داد تا همچنان با پرسپولیس تمرین کند و شانس ماندن در ترکیب تیم را در آستانه بازی با سپاهان اصفهان پیدا کند.تیم فوتبال پرسپولیس ساعت ۱۶ چهارشنبه هفته جاری مقابل سپاهان اصفهان در هفته یازدهم لیگ برتر بازی می‌کند.این دیدار با حکم کمیته انضباطی فدراسیون فوتبال به دلیل تنش‌های هواداران این تیم‌ها در فصل نوزدهم در زمین بی طرف ورزشگاه امام خمینی اراک برگزار می‌شود.

مهدی طارمی در آستانه بازگشت به تیم ملی

نامه فدراسیون فوتبال ایران برای حضور لژیونرها در اردوی تیم ملی به بهانه بازی با عراق و امارات به زودی ارسال می‌شود و یکی از بازیکنان مدنظر اسکوچیچ برای دعوت مهدی طارمی است.

مهدی طارمی که به دلیل یک سوء تفاهم برای بازی با لبنان و سوریه به اردوی تیم ملی دعوت نشده بود یکی دو هفته پیش در تماس با سرمربی کروات تیم ملی به این ماجرا پایان دهد و حالا آماده است یک بار دیگر با حضور در اردوی تیم ملی در صعود ایران به جام جهانی نقش ایفاء کند.

تیم ملی فوتبال ایران هم اکنون با ۱۶ امتیاز از ۶ بازی در صدر جدول گروه A قرار دارد و در صورت شکست تیم‌های عراق و امارات ممکن است پیش از پایان بازی‌های مقدماتی صعود خود را به جام جهانی قطعی کند.

مهدی طارمی درحالی مهیای حضور در اردوی تیم ملی می شود که در بازی‌های اخیر موفق به گلزنی برای تیم پورتو نشده است. با این حال اسکوچیچ حتی پیش از تماس مهدی طارمی او را بهترین بازیکن پورتو قلمداد کرد. سرمربی پورتو هم در آخرین مصاحبه اش گفته بود برای ما تاثیر گذاری مهدی طارمی در ترکیب پورتو مهم است نه گلزنی اش. البته مهدی طارمی که در بازی با بنفیکا هم فرصت‌های خوبی برای گلزنی از دست داده بود امیدوار است پیش از حضور در اردوی تیم ملی فوتبال ایران به ناکامی خود در گلزنی برای پورتو پایان دهد.

ورود کمیته اخلاق به جنجال تازه در فدراسیون فوتبال

بمب خبری جدید پیرامون فدراسیون فوتبال به تیم ملی و یک ملی پوش اختصاص دارد.

در کنار اخبار و حواشی متعدد منتشره درباره فدراسیون فوتبال،انتشار یک فایل صوتی عجیب از یک ملی پوش در اردوی اخیر تیم ملی حاشیه های جدیدی را برای فدراسیون به همراه داشته است.

در این رابطه گفته می‌شود در پایان یکی از جلسات تمرینی تیم ملی و در حالیکه بازیکنان به دنبال سوار شدن در اتوبوس هستند، یکی از بازیکنان لژیونر جملاتی را خطاب به یکی از هواداران بانوی حاضر در آن محل به کار می برد که اکنون ارائه آن به کمیته اخلاق باعث دردسر بزرگی شده که احتمال خط خوردن این بازیکن از اردوی بعدی را نیز افزایش داده است. در این زمینه،پیگیری های حراست فدراسیون در هفته های اخیر پیرامون این موضوع ادامه داشته و پرونده در حال بررسی توسط مسولان کمیته اخلاق فدراسیون فوتبال است و قرار است چند نفر در این ارتباط به این کمیته احضار شوند.شهاب الدین عزیزی خادم،رئیس فدراسیون فوتبال در ماههای گذشته بابت اتفاقات رخ داده پیرامون فدراسیونش به شدت تحت فشار افکار عمومی قرار دارد و حاشیه تاسف بار اخیر در اردوی تیم ملی هم قطعا باعث تشدید این موارد خواهد شد و باید دید مسولان مربوطه با توجه به افشا گسترده مستندات مربوطه چه واکنشی نشان خواهند داد.

خبری خوب برای استقلالی‌ها

باشگاه استقلال بخشی از مطالبات اعضای این تیم را پرداخت کرد اما این رقم با قولی که به آنها داده شده متفاوت است.

چندی پیش بود که بازیکنان استقلال برای دریافت مطالبات خود با مسئولان باشگاه و همچنین کادر فنی این تیم صحبت کردند اما به آنها اعلام شد به زودی بخشی از مطالبات فصل گذشته و همچنین ۱۰ درصد از مطالبات این فصل به آنها پرداخت می‌شود.با گذشت حدود ۲ هفته از آن وعده به استقلالی‌ها اعلام شد پرداخت مطالبات فصل گذشته منتفی شده و قرار است ۱۰ درصد از قراردادهای این فصل به حسابشان واریز شود. در نهایت طی دو روز گذشته ۵ الی ۸ در صد از قرارداد بازیکنان استقلال به حساب آنها واریز شده است.با این وجود استقلالی‌ها همچنان از باشگاه انتظار دارند در فاصله ۳ هفته تا پایان نیم فصل مطالبات فصل گذشته آنها نیز پرداخت شود.تیم فوتبال استقلال روز چهارشنبه در ورزشگاه آزادی به مصاف فولاد خوزستان می‌رود.

افتخاری جدید برای لژیونر استقلالی

اللهیار صیادمنش در رده سوم برترین بازیکنان لیگ برتر اوکراین جای گرفت.

سایت فوتبال اوکراین با معرفی ۵ نامزد بهترین بازیکن لیگ برتر این کشور در ماه پایانی سال ۲۰۲۱ یعنی دسامبر یک نظرسنجی برگزار کرد.

بر اساس نتیجه این نظرسنجی اللهیار صیادمنش، مهاجم زوریا لوهانسک رتبه سوم را با کسب آرای ۱۳ درصدی به خود اختصاص داد. میخائیل مودریک از تیم شاختار دونتسک با آرای ۵۰ درصدی بهترین بازیکن لیگ برتر اوکراین در ماه دسامبر شد.صیادمنش پس از ۱.۵ سال حضور قرضی در زوریا لوهانسک به فنرباغچه ترکیه بازگشت. تیم اوکراینی در تلاش است با استفاده از حق خرید قطعی صیادمنش بتواند او را دوباره بازگرداند.

روزنامه امروز

| صاحب امتیاز و مدیر مسوول: سیدمهدی قیصری
| دبیر تحریریه: سعیده محمد
| تحریریه: زهرا جعفری، الهه آذری سیدمحمد قیصری، محمود رضایی
| سازمان آگهی ها: مصطفی عبدالملکی
| نشانی: تهران، میدان انقلاب، ابتدای خیابان آزادی، کوچه جنتی، پلاک ۷
| کد پستی ۴۳۷۵۳-۱۴۱۸۹
| تلفن و نمابر: ۶۶۵۶۳۸۳۰
| سازمان آگهی‌ها: ۶۶۵۶۳۸۳۰
| چاپ: نگار نقش
| توزیع: نشر گستر امروز

حدیث روز

پیامبر اکرم (ص):

دوست داشتن فرزندان پرده ای در برابر آتش است ، و غذا خوردن با آنان ، براتِ آزادی از آتش ، و گرامی داشتن آنها ، موجب گذشتن از صراط .

تنبیه الغافلین : ص ۳۴۴ ح ۵۰۱

قیمت ارز و طلا

دلار	۲۷,۳۹۰
یورو	۳۱,۰۲۰
پوند انگلیس	۴۰,۱۰۵
درهم امارات	۸,۱۹۰
لیر ترکیه	۲,۶۲۰
سکه امامی	۱۳,۱۴۰,۰۰۰
بهار آزادی	۱۲,۸۲۰,۰۰۰
نیم سکه	۶,۸۴۰,۰۰۰
ربع سکه	۳,۸۲۵,۰۰۰
سکه گرمی	۲,۳۱۰,۰۰۰

● سه شنبه ۱۴۰۰/۱۰/۰۷-شماره ۱۲۷۳ ● اذان صبح ۰۵:۴۳:۱۳ ● طلوع آفتاب ۰۷:۱۲:۱۳ ● اذان ظهر ۱۲:۰۵:۰۹ ● غروب آفتاب ۱۶:۵۶:۱۸ ● اذان مغرب ۱۷:۱۸:۰۵ ● نیمه شب ۰۰:۲۳:۱۹ ●

کارتون روز: محمدرضا میرشاه‌ولد

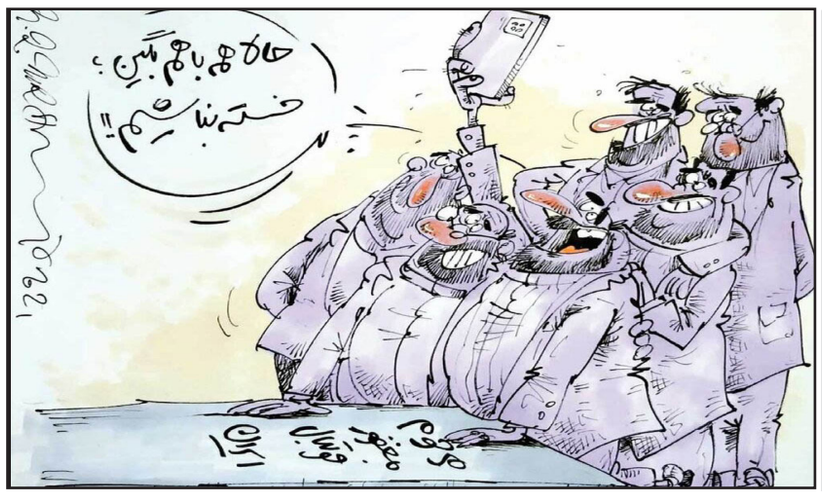

اینم سلفی مسئولان سر قبر فوتبال ایران

۳ سناریو برای آینده طلا

رشـــد اقتصادی به نوعی در مقابل قیمت طلا قرار دارد، این فرایند با گونه اومیکرون ویروس کرونا و تاثیر آن بر سلامت جامعه جهانی ارتباط دارد.

قیمت طلا بعد از عملکرد خوب آخر هفته گذشـــته انتظار شروع معاملات فردا را می‌کشد. سه سناریو برای اومیکرون و تاثیر آن بر اقتصاد مطرح می‌شود که می‌تواند قیمت طلا را متاثر کند.

قیمت طلای جهانی در معاملات روزهای پنج‌شـــنبه و جمعه هفته گذشته عملکرد خوبی داشـــت و در نهایـــت روی ۱۸۰۹ دلار قرار گرفت. بازار طلا در روزهای شنبه و یکشنبه تعطیل است و فعالان بازار طلا انتظار شروع معاملات هفته در روز دوشنبه را می‌کشند.

سه سناریو برای آینده اومیکرون و آینده طلا

رشـــد اقتصادی به نوعی در مقابل قیمت طلا قرار دارد، این فرایند با گونه اومیکرون ویروس کرونا و تاثیر آن بر سلامت جامعه جهانی ارتباط دارد. اطلاعات در مورد اومیکرون ناقص است، اما سه سناریو بر اساس قدرت تاثیرگذاری این ویروس ترســـیم می‌شـــود. اول اینکه اومیکرون منجر به افزایش ابتلا شود، اما بیماری شدید در افراد ایجاد نکند، در این حالت فدرال رزرو برنامه‌های انقباضی خود مانند تسریع تیپرینگ و افزایش سه مرتبه‌ای نرخ بهره در سال ۲۰۲۲ را اجرا خواهد کرد و قیمت طلا در تنگنا قرار خواهد گرفت.

در سناریوی دوم فرض می‌شود نیاز به واکسیناسیون بیشتر ضروری باشد، در این حالـــت، بانک‌های مرکزی برخی از برنامه‌های انقباضی خود را متوقف خواهند کرد و شانسی برای رشد طلا ایجاد خواهد شد.

در سناریو سوم فرض می‌شود، واکسن‌هایی که به صورت گسترده زده شده‌اند، نتواننـــد اومیکرون را متوقف کنند، در این حالت انتظار کاهش تولید ناخالص داخلی در ســـه ماهه اول ســـال آتی میلادی می‌رود. قیمت طلا فرصتی برای رشد می‌یابد، اما بعید است ضربه وارده به سنگینی زمستان سال گذشته باشد.

قیمت بیت کوین و اتریوم کاهش یافت

قیمت بیت کوین در ساعت ۱۲ و ۳۵ دقیقه عصر امروز به وقت ایران روی

۴۹ هزار و ۷۹۰ دلار قرار داشـــت و تغییرات ۲۴ ساعته آن منفی بود. سرمایه بازار بیت کوین ۹۴۳ میلیارد دلار گزارش می‌شد و بیشترین و کمترین قیمت آن در ۲۴ ساعت گذشته ۲.۹ درصد اختلاف داشتند.

قیمت اتریوم نیز مانند بیت کوین تغییراتی منفی را در ۲۴ ساعت گذشته به ثبت رسانده و ۴ هزار و ۲۸ دلار گزارش می‌شد. سرمایه بازار اتریوم در حوالی ۴۸۰ میلیارد دلار قرار داشت و بیشترین قیمت این ارز دیجیتال در ۲۴ ساعت گذشته حدود ۳,۱ درصد از کمترین قیمت آن بیشتر بود.

کودک ۱۲ ساله برای تولد خود ارز دیجیتال خواست

از اخبار حاشـــیه‌ای جالب بازار ارزهای دیجیتال می‌توان به درخواست یک کودک ۱۲ ساله برای هدیه تولد خود اشاره کرد. بارنابی سوبین‌بورن برای هدیه کریسمس خود دو درخواست داشت. اول اینکه در تست آی کیو منسا شرکت کند، این کودک ۱۲ ساله در تست اشاره شده نمره ۱۶۲ را کسب کرد، آلبرت اینشـــتین در این تســـت رتبه ۱۶۰ را به دست آورده بود. این کودک علاوه بر شـــرکت در این تست برای هدیه تولد خود ارز دیجیتال درخواست کرد. مثل اینکه این کودک باهوش ۱۲ ســـاله بـــازار ارزهای دیجیتال را با دقت زیر نظر دارد و می‌خواهد یک برنامه‌نویس شود.

قاچاق روزانه ۹ میلیون لیتر سوخت از کشور

درحالی که قیمت هر لیتر گازوئیل در فوب خلیج فارس ۶۰ برابر نرخ این فرآورده در ایران است سخنگوی ستاد مبارزه با قاچاق کالا و ارز حجم کل قاچاق فرآورده‌ها و مشتقات نفتی کشور را حدود ۹ میلیون لیتر عنوان کرد.

مجتبی محفوظی نماینده مردم آبادان در مجلس در اســـتودیو گفتگوی ویژه خبری شبکه دو سیما گفت: یکی از دلایل پیدایش فعلی قاچاق سوخت را می‌توان تفاوت نرخ یارانه‌ای فرآورده‌های نفتی به ویژه نفت و گاز عنوان کرد.

او ادامه داد: نرخ یارانه‌ای هر لیتر گازوئیل در کشـــورمان ۳۰۰ تومان و قیمت فوب این کالا در خلیج فارس، ۶۰ برابر این نرخ اســـت و این تفاوت ســـبب طمع ورزی سودجویان و قاچاقچیان سوخت می‌شود.

محفوظی تصریح کرد: اگر در کشورمان شاهد قاچاق سوخت و کالا نباشیم بدان معناست که دستگاه‌های مربوط، وظایف خود را به درستی انجام داده اند، اما وقتی شـــاهد قاچاق سوخت در این ابعاد وسیع باشیم یعنی مسئولان مربوطه، وظایف خود را به درســـتی و به حد مطلوب انجام نمی‌دهند و در بحث نظارت و کنترل نقص‌هایی وجود دارد.حمیدرضا دهقان نیا سخنگوی ستاد مبارزه با قاچاق کالا و ارز در سوی دیگر استودیو گفت: تا زمانی که یارانه‌های سنگین برای سوخت در کشورمان پرداخت می‌شود نیازمند اعمال شاخص‌هایی هستیم.

او با اشاره به گزارش قاچاق سوخت افزود: ما منکر قاچاق سوخت نیستیم، اما این حجم از سوخت قاچاق که در گزارش تحلیلی و تحقیقی رسانه ملی را می‌توان معطوف به کل کشور دانست نه فقط مبادی گمرکی استان کرمانشاه، به این لحاظ احتمالاً در بیان حجم سوخت قاچاق بزرگنمایی صورت گرفته است.

در گزارش ابتدایی برنامه میزان حجم ســـوخت قاچاق روزانه سه میلیون لیتر عنوان شـــده که به ادعای میهمان برنامه، این حجم از سوخت قاچاق می‌تواند به کل معابر کشور معطوف شود.

دهقان نیا ادامه داد: از آنجا که تولید و صادرات نفت و گاز و ســـایر تولیدات و فرآورده‌های پتروشیمی و پالایشی در دستان حاکمیت است، پس نباید هر آنچه را که از مرزها وارد و خارج می‌شود، قاچاق انگاشت، ضمناً اگر صادراتی در خصوص نفت و سوخت شکل می‌گیرد قطعاً توسط وزارت نفت صورت گرفته است.

سخنگوی ستاد مبارزه با قاچاق کالا و ارز ضمن بیان حجم سوخت قاچاق روزانه به میزان سه میلیون لیتر ادامه داد: برآورد استانی در دست نیست، اما این میزان از قاچاق سوخت مربوط به کل کشور می‌شود او همچنین حجم قاچاق کل فرآورده‌ها و مشتقات نفتی کشور را حدود ۹ میلیون لیتر در روز عنوان کرد.

محفوظی نماینده مردم آبادان در سوی دیگر استودیو گفت: بی شک قاچاق سه و نیم میلیون لیتر سوخت در یک روز را نمی‌توان تنها به دست قاچاقچیان جزء دید، بلکه مافیاهایی در پشت پرده حضور دارند که در نهایت آن‌ها به قاچاقچیان قابل رویت می‌رســـند، برای پیگیری چنین حجمی از قاچاق تمامی مسئولان و ارگان‌های مربوط باید پاسخگو باشند.

قاسم مطلبی مدیرکل گمرک پرویزخان هم در ارتباط تصویری با این برنامه گفت: گمرک پرویز خان در بحث صادرات مشـــتقات نفتی، برابر مصوبات، جزء گمرکات تخصصی محصولات نفتی و مشـــتقات نفتی محسوب نمی‌شود و فقط مجاز به همکاری با شـــرکت‌های نفتی و فرآورده‌هـــای آن جهت انجام صادرات محصولاتشان هستیم.

سلول‌های مصنوعی محدودیت‌های پزشکی را برطرف می‌کنند

سلول‌های مصنوعی به دلیل قابلیت‌های خود در دارورسانی می‌توانند مکمل خوبی برای پزشکی باشند و محدودیت‌های درمانی را برطرف کنند.

به نقل از ادونسد ساینس نیوز، سلول‌های مصنوعی، قابلیت بالایی در تغییر دادن پزشـــکی دقیق برای بهتر شدن آن دارند. این سلول‌ها، وزیکول‌های متصل به غشاء هستند که شیمی داخلی آنها، توانایی ایجاد و تحویل بار دارویی یا درمان بیوشیمیایی را فراهم می‌کند. سلول‌های مصنوعی چندین ویژگی منحصر به فرد دارند که آنها را از سلول‌های طبیعی متمایز می‌کند و آن چه را که در داروسازی مبتنی بر سلول‌های مصنوعی آینده امکان‌پذیر است، گسترش می‌دهد.

این حوزه پژوهشی، در اواخر دهه ۱۹۹۰ و زمانی آغاز شد که «کریگ ونتر»(Craig Venter)، بنیانگذار «موسسه جی کریگ ونتر»(J. Craig Venter Institute)، نخستین ارگانیسم مصنوعی تک‌سلولی موسوم به «JCVI-syn1.0» را مهندسی کرد.

از آنجا که سلول‌های مصنوعی بسیاری از ویژگی‌های سلول‌های طبیعی را تقلید می‌کنند، می‌توان آنها را طوری طراحی کرد که فقط شامل بخش‌های مورد نیاز برای خدمت‌رسانی به منظور یک هدف خاص باشند. توانایی اضافه کردن اندامک‌ها یا اجزای دلخواه و حذف موارد غیرضروری، به دانشمندان این امکان را می‌دهد که آنها را برای وظایف خاصی به کار بگیرند. این روش زمانی سودمند است که برای ارائه یک درمان هدفمند در بدن به کار گرفته شود. سلول‌های مصنوعی می‌توانند به جای عملکرد غیرضروری در کل بدن، به محل دقیقی بروند و دارو را تحویل بدهند.

این توانایی به واسطه شیمی به خصوص این سلول‌ها ممکن می‌شود که به آنها امکان می‌دهد به سیگنال‌های بیولوژیکی خاصی پاسخ دهند. در عصر پزشکی دقیق، این حساسیت می‌تواند راه را برای ارائه داروهایی هموار کند که نسبت به بیماری‌های جهش‌یافته واکنش نشان می‌دهند و با بدن پویای انسان سازگار می‌شوند.

فراتـــر از تحویـــل دارو، ســـلول‌های مصنوعـــی می‌توانند به بیـــان ژن خود

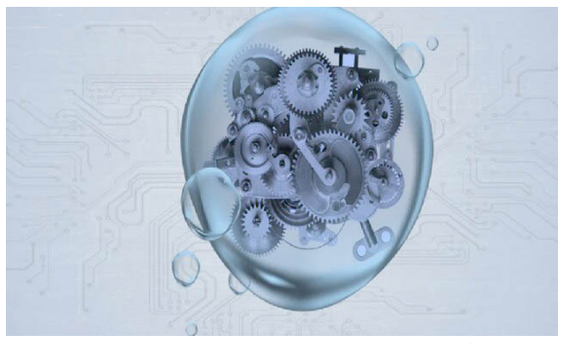

بپردازنـــد و آران‌ای‌هـــا، پروتئین‌هـــا و مولکول‌های کوچـــک را در محل مورد نظـــر تولیـــد کنند. این ســـلول‌ها ممکن اســـت بـــه دارویی تبدیل شـــوند که پروتئین‌های ضد ســـرطان را درون تومورها یا مولکول‌های دارویی می‌سازند. این پروتئین‌ها، سلول‌های سمی بدن را می‌کشند و عوارض جانبی ناخواسته درمان‌ها را از بین می‌برند.

برای انتقال دادن این سلول‌ها از آزمایشگاه به مرحله بالینی، به ساخت و تنظیمات بیشتری نیاز خواهد بود.این فناوری هنوز در مراحل ابتدایی توسعه خود است و حسگرها و انتقال‌دهنده‌های موثری که می‌توانند در واکنش به محرک‌های خاص فعال شوند و مولکول‌هایی را که در داخل و خارج از سلول جریان می‌یابند، کنترل کنند، هنوز تحت بررسی هستند. این سیستم در حال حاضر در غشای سلولی زنده مانند غشـــای سلولی باکتری‌ها وجود دارد اما اندازه و پیچیدگی سلول‌های زنده، انتقال دادن آنها به همتایان مصنوعی خود را چالش‌برانگیز می‌کند.

فناوری

۶ حقیقت فضایی جالب مرتبط با کریسمس که نمی‌دانستید

کریســـمس جشنی در آیین مسیحیت اســـت که به منظور گرامیداشت زادروز عیســـی مسیح برگزار می‌شود. کریسمس جشنی است که بیش از ۲ میلیارد نفر در سراسر جهان آن را جشن می‌گیرند. اما روایت‌ها و موضوعات جالب مربوط به این تعطیلات تنها مختص افراد ساکن زمین نیست چرا که فضانوردان نیز نـــگاه خاصی به این تعطیلات دارند و برخی از آنها حتی در زمان تعطیلات کریسمس در فضا بوده‌اند. درست است که فضانوردان مستقر در «ایستگاه فضایی بین‌المللی» از خانه خود دور هستند، ولی با این وجود باز هم آنها فرا رسیدن کریسمس را جشن می‌گیرند.

از زمانی که بشـــر توانسته مقصدی فراتر از زمین را برای کاوش انتخاب کند و به فضا سفر کند اتفاقات جالبی رخ داده است چرا که انسان‌ها در طی این سفرهای فضایی نه تنها به انجام آزمایشات علمی پرداخته‌اند بلکه همانند افراد زمین زمانی را برای تفریح و برگزاری جشـــن‌های خاص نیز اختصاص داده‌اند که جالب‌ترین آنها پخت کلوچه و ایجاد درخت کریســـمس در فضا بوده است. در این خبر قصد داریم برخی از اتفاقات جالبی که فضانوردان در کریسمس در فضا تجربه کرده‌اند را بازگو کنیم.

بازدید بابا نوئل از ایستگاه فضایی بین‌المللی

یکی از مواردی که کریسمس را جشنی خاص و جذاب کرده است این مورد است که افراد در این روز از جانب اطرافیان و دوستان خود هدایایی را دریافت می‌کنند اما شاید برایتان جالب باشد که بدانید حتی فضانوردان ساکن ایســـتگاه فضایی بین‌المللی نیز همانند افراد ساکن زمین در روز کریسمس هدایایی را دریافت می‌کنند. برای مثال در طول کریسمس سال ۲۰۱۰، خدمه بخش آمریکایی ایستگاه فضایی بین‌المللی هنگام یکه از خواب بیدار شدند با باری از هدایا که در اطراف آنها قرار داشت، مواجه شدند و جالب‌ترین بخش ماجرا نیز این بود که هیچ یک از سرنشینان این هدایا را با خود نیاورده بودند. شـــاید برایتان سوال باشد که چه کسی این هدایا را به آنجا آورده است. آیا این بدان معناست که بابانوئل می‌تواند وارد ایستگاه فضایی بین‌المللی شود؟ نه اینگونه نیست. بسته‌های هدیه در زمین آماده شده و و خانواده هر خدمه هدایا و پیام‌هایی را در جعبه گذاشته بودند. سپس هدایا طی یک ماموریت به ایستگاه فضایی بین‌المللی پرتاب شده بودند تا فضانوردان در روز کریسمس شگفت زده شوند. آندره کوپیرس(André Kuipers) فضانورد هلندی که در ماموریت اکسپدیشـــن ۳۰ با چنین صحنه‌ای در ایستگاه فضایی بین‌المللی روبرو شده بود گفت: آنها این هدایا را در ماه آوریل و چند ماه قبل از رسیدن ما با یک ماموریت دیگر به فضا ارسال کرده بودند و این فوق‌العاده بود.

پخت کلوچه در فضا

یکی دیگر از سنت‌های محبوب کریسمس پختن کلوچه‌های شکری است. در حالی که ممکن اســـت انتظار نداشته باشید این کلوچه‌ها در فضا نیز به این خوبی تهیه شوند اما در نهایت و پس از آماده شدن، شگفت زده خواهید شـــد. در دسامبر ۲۰۱۹، فضانوردان آزمایشی در ایستگاه فضایی بین‌المللی انجـــام دادند تـــا ببینند پخت و پز در فضا چگونه اســـت. طی این آزمایش فضانوردان کوکی‌های شـــکلاتی تهیه کردند. کریســـتینا کخ، از فضانوردان که آن زمان در ایســـتگاه فضایی بین‌المللی حضور داشت در توییتی نوشت که خدمه ســـاکن ایســـتگاه فضایی بین المللی در ۲۶ دسامبر برای بابانوئل مقداری شیر و شیرینی کریسمس درست کرده‌اند. خمیر این کوکی و اجاق گاز مخصوص ایستگاه فضایی بین‌المللی، در ماه نوامبر سال ۲۰۱۹ میلادی بوسیله فضاپیمای «سیگنوس»(Cygnus) به فضا ارسال شده بودند و پس از پخت موفقیت‌آمیز، کوکی‌ها به زمین فرستاده شدند. پخت این پنج کوکی برای جشـــن کریسمس در فضا انجام شد و خمیر آن از قبل تهیه شده بود. «کریستینا کخ» با حضور طولانی خود در فضا موفق شد رکورد حضور یک فضانورد زن در فضا با یک پرواز را به نام خود ثبت کند. وی طی حضور موثر خـــود در فضا چند پیاده‌روی فضایی انجام داد و برای اولین بار در تاریخ به همراه دوســـت و همکار خود «جسیکا میر»(Jessica Meir) اولین پیاده‌روی فضایی کاملا زنانه را با موفقیت به سرانجام رساند.

رویت خانه زمینی‌ها از فضا

شاید برایتان جالب باشد که بدانید ۲۶۸۳ لامپ ال ای دی کریسمسی لازم است تا خانه شما از فضا قابل رویت باشد. اگر فیلم کریسمسی «Deck the Halls» با بازی متیو برودریک و دنی دویتو را دیده باشـــید، پس با این موضوع آشـــنا هستید چرا که در این فیلم، شخصیت دویتو سعی می‌کند با یک لامپ بزرگ کریسمس، خانه‌اش را از فضا نمایان کند. نکته جالب این اســـت که نمایشنامه این فیلم، الهام‌بخش محققان دانشگاه لستر شد و آنها تصمیم گرفتند تا دریابند دقیقا به چه تعداد لامپ برای رویت و دیده شدن یک خانه از فضا نیاز است. آنها پس از آزمایشات دریافتند آن عدد جادویی که سبب رویت خانه شما از ایستگاه فضایی بین‌المللی می‌شود بدون در نظر گرفتن هیچ گونه آلودگی نوری ۲۶۸۳ اســـت و این به آن معناست که اگر افراد با ۲۶۸۳ لامپ ال ای دی خانه خود را تزیین کنند ممکن اســـت خانه آنها از ایستگاه فضایی بین‌المللی قابل رویت باشد.

روز کریسمس در فضا

اولین فضانوردانی که روز کریســـمس را در فضا گذراندند فضانوردان ماموریت آپولو ۸ بودند. آپولـــو ۸(Apollo ۸) دومین ماموریت پرواز فضایی انسان در برنامه فضایی آپولو در ۲۱ دسامبر سال ۱۹۶۸ پرتاب شد و به اولین فضاپیمایی تبدیل شد که مدار زمین را ترک نمود، به ماه رسید، در مدار آن چرخید و به سلامت بر روی زمین نشست. فرانک بورمن، جیم لوول و بیل اندرس از فضانوردان این ماموریت بودند. طی این ماموریت تاریخی که آنها در ۲۱ دسامبر ۱۹۶۸ انجام دادند توانستند به مدت شش روز و سه ساعت و بیســـت و چهار ثانیه در فضا بمانند. آندرس و بورمن، همراه با جیم لوول صبح روز ۲۱ دسامبر ۱۹۶۸ از مرکز فضایی کندی سوار بر موشک «ساترن ۷» زمیـــن را ترک کردند. آنها در تاریخ ۲۷ دســـامبر ۱۹۶۸ با موفقیت به زمین بازگشتند. در این ماموریت بود که این سه فضانورد، یکی از منحصر به فردترین عکس‌های عصر فضا موسوم به «طلوع زمین»(Earthrise) را گرفتند.

ساخت درخت کریسمس از قوطی

اولین درخت کریسمس در فضا از قوطی ساخته شده است و این کار توسط خدمه ایستگاه فضایی اسکای‌لب(Skylab) که ۲۵ دسامبر را در فضا سپری می‌کردند، برای اولین بار با موفقیت انجام شد. در طول دوره کریسمس سال ۱۹۷۳، خدمه این ایستگاه فضایی متوجه شدند که تعداد زیادی قوطی غذا خالی دارند که می‌توانند با آنها یک کار جالب انجام دهند و به همین منظور شروع به ساخت یک درخت کریسمس با آنها کردند. ایستگاه فضایی اسکای‌لب نخستین ایستگاه پژوهشی ناسا در فضا بود که بین سال‌های ۱۹۷۳-۱۹۷۹ در مدار زمین قرار داشت. اسکای لب نخستین و تنها ایستگاه مداری آمریکا، پس از ماموریت سفینه‌های آپولو در سال ۱۹۷۳ به فضا پرتاب شد. در پی لغو آخرین ماموریت‌های آپولو به ماه، کارشناسان ناسا با انجام تغییراتی در موشک ساترن-۵ آزمایشگاه فضایی اسکای‌لب را با هدف بررسی تاثیرات محیط فضا بر روی فضانوردان و مطالعه دقیق‌تر خورشـــید به وسیله تلسکوپ‌هایی در طیف ماورای بنفش و اشعه ایکس ساختند. آزمایشگاه مداری «اسکای لب» در مجموع حدود ۹۰ تن وزن، ۳۶ متر طول و ۳۶۱ متر مکعب فضای مفید داشـــت. چهار باتری خورشیدی، انرژی مورد نیاز فضانوردان را با استفاده از نور خورشـــید تامین می‌کرد. این آزمایشگاه عظیم فضایی به یخچال، اجاق برقی برای گرم کردن غذا، حمام و توالت و دیگر وسایل استراحت و زندگی مجهز بود. غیر از آن وســـایل و تجهیزات برای پژوهش‌های علمی مختلف از جمله در زمینه‌های زیست‌شناسی، پزشکی، نجوم و غیره قرار داشت. در ابتدا پیش‌بینی شده بود که اسکای‌لب، حداقل ۱۰ سال در مدار زمین باقی بماند ولی پس از ســـه سال، به دلایل مختلف از ارتفاع ایستگاه کاسته شد تا جایی که دیگر امن نبود و متخصصان ایستگاه را در موقعیت سقوط قرار دادند. برخورد ایســـتگاه با لایه‌های جو زمین باعث شد بخش زیادی از آن بسوزد و قسمت‌هایی از آن نیز دور از مناطق مسکونی در اقیانوس غرق شد.

صرف غذای کریسمس در فضا

از ســـال ۲۰۰۰، ایستگاه فضایی بین‌المللی میزبان فضانوردان مختلف از سراســـر جهان بوده است. با توجه به حضور تمام ملیت‌های مختلف در یک مکان، کریســـمس در ایستگاه فضایی بین‌المللی به یک مرکز چندفرهنگی تبدیل شده است.

در برخی موارد، خدمه می‌توانند چندین بار در ســـال تعطیلات مختلفی را جشـــن بگیرند، زیرا ممکن است چند خدمه از کشورهای مختلف ساکن ایســـتگاه فضایی بین المللی باشـــند. از نکات برجســـته جشن کریسمس می‌تـــوان به صرف غذهای متنوع در فضا اشـــاره کرد. بـــه عنوان مثال، در ســـال ۲۰۱۶ فضانورد فرانسوی توماس پســـکه غذاهای سنتی زادگاه خود یعنی منطقه نرماندی فرانســـه برای کریســـمس که زبان گاو بود را با دیگر فضانوردان صرف کرد.