روزنامه
ایده روز
روزنامه سراسری
اقتصادی اجتماعی
شنبه ۱۴۰۳/۰۸/۲۶
۵۰۰۰ تومان
شماره : ۲۰۵۱
EIDEHROOZ.COM

آنی یاب
www.aniyab.ir
مرکز گمشده و پیدا شده کشور
۰۲۱-۶۲۸۰۱

۲

دولت آماده هموار سازی مسیر تجارت بین‌الملل است

۲

ارز چند نرخی جز رانت و فساد چیزی ندارد

۷

موسیمانه به دنبال صعود در لیگ نخبگان

۸

دومینوی سقوط در بازار طلای جهانی

وجود نرخ ارز ترجیحی و نیمایی، رانت آفرین است

سید محمد قیصری - ایده روز - استاد دانشگاه تبریز و عضو شورای راهبردی مرکز پژوهش‌های اتاق بازرگانی تبریز، تورم را مهمترین مسئله اقتصاد ایران دانست.

اصغرپور در بیســـت و هشتمین همایش توسعه صادرات غیر نفتی ایران با بیان این مطلب گفت: عوامل متعددی همچون مخارج دولت، مالیات و در کوتاه مدت و رشـــد بیش از اندازه بهینه پول در بلندمدت، منشا اصلی بروز تورم در ایران به شمار می‌روند.

وی کاهش قدرت خرید مردم، گسترش فقر و بیکاری، کاهش رشد اقتصادی، کاهش انگیزه نیروی کار و در نتیجه کاهش بهره‌وری، گسترش شکاف طبقاتی، افزایش کسری بودجه دولت، افزایش نرخ ارز، افزایش نرخ بهره و هزینه استفاده از سرمایه، افزایش نرخ دستمزد و تشدید دورهای باطل اقتصادی را از مهمترین پیامدهای تورم عنوان کرد.

استاد تمام اقتصاد پولی دانشگاه تبریز با اشاره به رابطه نرخ ارز و و تورم و اثرات متقابل آن در کشـــور گفت: در بلند مدت، رشـــد پول باعث تورم شده و به‌دنبال آن، تورم منجر به رشـــد نرخ ارز می‌شود. نرخ ارز و تورم همواره رابطه علّی دوطرفه داشته و همدیگر را تقویت می‌کنند.

بنابراین ریشه اصلی تورم رشد بیش از اندازه پول است که خود عمدتا ناشی از کسری بودجه دولت است.رئیس اتاق بازرگانی ایران با اشاره به برپایی باشکوه همایش ملی فرصت های صادرات غیر نفتی در تبریز گفت: امروز ایران در تبریز است و بی شک توجه به ظرفیت های بخش خصوصی می تواند راهگشایی مشکلات اقتصادی کشور باشد.

وی در ادامـــه به عوامل موثر در کســـری بودجه دولـــت، از جمله تحریم‌ها و کاهش درآمدهـــای نفتی و بازرگانی، بهره‌وری پاییـــن در بخش دولتی، یارانه‌های ارزی واردات (ترجیحی و نیمایی)، یارانه انرژی و وجود شرکت‌های زیان‌ده اشاره کرد.اصغرپور با اشاره به چالش‌های مهم نظام ارزی چند نرخی تشریح کرد: وجود نرخ ارز ترجیحی و نیمایی در کنار نرخ ارز آزاد، سبب افزایش تقاضای کارت بازرگانی، به منظور واردات و استفاده از رانت ارزی می‌شـــود. همچنین احتمال توزیع رانت ارزی یارانه‌ای در واردات کالاهای اساسی در این شرایط بیشتر می‌شود. محدودیت دسترسی بنگاه‌های اقتصادی واقعی به ارز نیمایی در تامین ارز، سوء استفاده‌های احتمالی از مابه‌التفات نرخ ارز یارانه‌ای و نیمایی با ارز آزاد، کُندی فعالیت‌های تجاری و افزایش نارضایتی‌ها، کسری بودجه دولت و فشار مالیاتی و از دیگر مشـــکلات ناشی از چند نرخی بودن ارز به شمار می‌آید.وی حرکت به ســـمت نرخ ارز واقعی را مهمترین راه‌حل برون‌رفت از شـــرایط فعلی دانست و افزود: حذف تدریجی نرخ ارز ترجیحی و نیمایی، همگرایی و وفاق دستگاه‌های اجرایی دولت در بازآفرینی مرکز مبادله ارزی با رویکرد تخصیص ارز واردات با نرخ بازار آزاد و خرید ارز حاصل از صادرات با نرخ اندکی بالاتر از بازار آزاد از عوامل موثر در تحقق این امر هستند.

اصغرپور ادامه داد: حرکت به سمت نرخ ارز واقعی باعث کاهش کسری بودجه دولت و کنترل رشد نقدینگی شود. همچنین قدرت رقابتی کالاهای داخلی در مقابل کالاهای خارجی تقویت شده و در نتیجه واردات کاهش و تولید داخل افزایش یابد. توان دولت از محل آزادســـازی ارز افزایش یافته و توان پرداخت یارانه و پوشش‌های حمایتی دولت از اقشار آسیب پذیر بیشتر شود. از سویی رانت‌جویی را کاهش داده و فعالیت‌های حقیقی را تقویت می‌کند.

وی در ادامه به نقش استخر ارزی در اقتصاد اشاره کرد و افزود: اهمیت استخر ارزی در اقتصاد مهمتر از کنترل نرخ ارز است. تقویت ورودی و تضعیف خروجی استخر ارزی، مهمترین توصیه سیاستی است و برای این منظور لازم است، در کوتاه مدت یارانه‌های ارزی واردات شفاف‌ســـازی و کنترل شود، ظرفیت‌های صادراتی جدید مانند کشورهای آفریقایی، شناسایی و مراکز تجاری توسط بخش خصوصی ایجاد شود.

اصغرپور، بهبود دیپلماسی اقتصادی و روابط خارجی، تلاش برای رفع تحریم‌ها، عضویت در پیمان FATF به منظور تسهیل جریان مالی، تقویت حساب سرمایه از طریق افزایش سرمایه اجتماعی، گسترش امنیت سرمایه‌گذاری و ارتقای کیفیت نهادی، کنترل خروج سرمایه از طریق ارتقای کیفیت نهادی و حکمرانی، افزایش سرمایه اجتماعی، گسترش امنیت ســـرمایه‌گذاران و برقراری ثبات اقتصـــادی و ارتقای کیفیت نهادی را مهمترین بسترهای لازم برای توسعه صادرات و تقویت جریان ارزی عنوان کرد.

رنج مصرف کننده نهایی از سرکوب قیمت خودرو

کیارش بیرامی
کارشناس

ســـرکوب قیمت خودرو در این سال‌ها به لحاظ کیفیت و نحوه عرضه خودرو به بازار و همچنین قیمت، مشکلاتی را برای مصرف کننده واقعی بازار خودرو ایجاد کرده است.

قیمت‌های دستوری در بلندمدت به عنوان یک سیاست کلی پذیرفتنی نیســـت چرا که مشکلات جبران ناپذیری را برای تولیدکننده بوجود می آورد و منجـــر به کاهش کیفیت تولید و نبود رقابت‌پذیری در محصولات خواهد شد.

قیمت گذاری دستوری، شـــفافیت در محاسبه هزینه تولید خودرو و ســـوددهی خودروســـازان بزرگ را به تاراج برده است و در صورتی که بر اســـاس اهداف تعریف شده کشور، نتوانیم خودرو تولید و عرضه کنیم، به طور حتم تقاضای زیادی در بازار انباشـــته خواهد شد و قیمت خودرو در بازار آزاد دوباره افزایش خواهد یافت.

انحـــلال مدیریت منابع مالی در خودروســـازان به دلیل رشـــد نرخ نهاده‌های تولید، تورم و نوسان قیمت ارز و در ادامه سیاست فریز قیمت و قیمت گذاری دســـتوری، ذینفعان اصلی حوزه صنعت خودرو را متضرر می کند و در عین حال ســـود این تصمیم گیری غلط به جیب دلالان و واسطه‌گران می رود.

اصلاح قیمت خودروسازان براساس فرمول شورای رقابت یا مبتنی بر محاسبه هزینه‌های تولید در شرکت های خودروسازی با قیمت های صحیح و بر مبنای شرایط اقتصادی کشور برای خودرو، می‌توان انتظار کاهش زیان برای خودروسازان و بهبود عرضه خودرو به بازار را داشت.

نظارت دائم و اثرگذار بر قیمت های خودروسازان، در کنار هدایت روند تولید و عرضه محصول به بازار از اهمیت بالایی برای موفقیت در خروج از قیمت گذاری دستوری برخوردار است.

قیمت گذاری خودرو توسط خودروسازان با نظارت وزارت صمت، منجر به سوددهی، جلوگیری از افت ارزش سهام، افزایش اعتماد سرمایه گذاران و سهام‌داران به صنعت خودرو کشور خواهد شد.

تلاش های صورت گرفته از ســـوی خودروسازان برای توسعه صنعت خودرو کشـــور را به دلیل مسال ارزی و ریالی ناشی از سیاست‌های غلط دســـتوری بیهوده و رو به نابودی است بطوریکه در حال تبدیل شدن به یک کشور مونتاژ کار خودرو هستیم تا تولیدکننده خودرو!

رکـود سنگین و بی‌سابقه در بازار مسکن

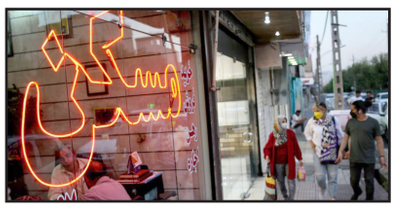

اوضاع بازار مسکن خیلی خراب است. افزایش قیمت‌ها و به نحوی که گفته می‌شود متوسط قیمت خرید ملک در تهران به متری ۱۰۰ میلیون تومان رســـیده اســـت، سبب گسترش سایه رکود بر بازار شده است. غیر از این هم انتظار نمی‌رود؛ با این وضعیت اقتصادی و حقوق‌های متوسط بین ۱۰ تا ۱۵ میلیونی چه کسی می‌تواند خانه‌دار شود؟! حتی امـــکان تعویض و خرید خانه‌های بهتر هم از آنها که به هر سختی در سال‌های گذشته خانه خریده‌اند، سلب شده است.

وام مســـکن که با این مبالغ و آن پازپرداخت سنگین، همچنین هزینه خرید اوراق و هزار دردسری که دارد عملا دردی از مردم دوا نمی‌کند.

در این شرایط است که کارشناسان و فعالان بازار مسکن معتقدند این بازار درحال حاضر با یکی از سنگین‌ترین رکودها دست‌وپنجه نرم می‌کند.

«در ۵ ماهه ســـال‌های ۱۳۸۸ تـــا ۱۴۰۱ طی ۵ ماهه نخست هر سال به‌طور میانگین ۵۰ هزار معامله مسکن در شهر تهران انجام شده است. سقف این معاملات نیز در ۵ ماهه ابتدایی سال‌های ۱۳۹۳ و ۱۳۹۷ حتی به ۷۰ هزار فقره نیز نزدیک شده است. این در حالی است که در ۵ ماهه ابتدایی ســـال‌های ۱۴۰۲ و ۱۴۰۳، به‌طور میانگین تنها ۱۷ هزار و ۵۰۰ معامله در حوزه مسکن انجام شده است که این مقدار کاهش ۶۵ درصدی نسبت به میانگین معاملات سال‌های ۸۱ تا ۱۴۰۱ را نشان می‌دهد. کاهش شدید معاملات مسکن در ۵ ماهه نخست امسال این معاملات را به کف تاریخی قبل از سال ۱۳۸۸ رسانده است. درمجموع طی ۵ ماهه نخست ســـال جاری که تعداد معاملات حتـــی به ۱۷ هزار و ۵۰۰ فقره نرسیده است، شاهد سنگین‌ترین رکود مسکن در ۱۷ سال اخیر (قبل از سال ۱۳۸۸) بوده‌ایم. همچنین قابل‌توجه است که آمار ۵ ماهه نخست سال جاری شاید از این جهت هم حائز اهمیت باشد که بسیاری از سرمایه‌گذاران و فعالان بازار مسکن، پیروزی دونالد ترامپ و شوک احتمالی ناشی از آمـــدن وی را حدس می‌زدنـــد و اینکه این موضوع روی معاملات در این ماه‌ها تأثیر نداشته در نوع خود قابل تأمل است و نشان از عمق رکود تورمی در بازار مسکن دارد.»علی رئوفی، کارشناس در توضیح وضعیت فعلی بازار مسکن اظهار داشت: «بررسی سمت تقاضا در حوزه مسکن نشان می‌دهد به‌واســـطه کاهش قدرت خرید مردم به دلیل افزایش مکرر قیمت‌های ملک در سال‌های اخیر امروز خرید ملک نسبت به ۱۰ سال گذشته ۳ برابر و نسبت به ۲۰ سال گذشته ۴ برابر سخت‌تر شده است. در سمت تقاضا، بدون شک مشکل قدرت خرید داریم. اما در سمت دیگر در حوزه عرضه نیز با همین بحران مواجه هستیم.

شرکت ملی نفت ایران
شرکت ملی مناطق نفتخیزجنوب
«« سهامی خاص »»

آگهی فراخوان مناقصه عمومی دو مرحله ای

نوبت دوم

شماره ۰۳۰۸۳۸۹۸۳۰۰۰۶DT۳

تقاضای شماره ۹۸۳۰۰۰۶-۰۶-۳۸-۰۸/ JUNK MILLS

شرکت ملی مناطق نفتخیز جنوب در نظر دارد کالای مورد نیاز خود را مطابق جدول زیر بصورت فراخوان ارزیابی کیفی جهت برگزاری مناقصه ی عمومی از طریق سامانه تدارکات الکترونیکی دولت (ستاد) تأمین نماید. کلیه مراحل برگزاری مناقصه، از دریافت اسناد مناقصه تا ارائه پیشنهاد مناقصه گران و بازگشایی پاکات از طریق درگاه سامانه تدارکات الکترونیکی دولت (ستاد) به آدرس www.setadiran.ir انجام خواهد شد و لازم است مناقصه گران در صورت عدم عضویت قبلی، مراحل ثبت نام در سایت مذکور و دریافت گواهی امضای الکترونیکی را جهت شرکت در مناقصه محقق سازند.

تعداد اقلام	موضوع مناقصه	جمع عددی NO	شماره فراخوان در سامانه ستاد
۱ قلم	JUNK MILLS HEAVY DUTY WITH TUNGSTEN AND WEAR PAD FISHING NECK LENGTH BODY MATERIAL CLASS ۴۱۴۰ MATERIAL SHALL BE PACKED & DELIVERED ALL SPECIFICATIONS SHALL BE DIE STAMPE ARE USED FOR MILLING ROCK BITS DRILL SIZE OVERALL LENGTH FISHING NECK REF TAJHEEZ SANAYE EMROZ KHOUZESTAN SIZE OD OVERALL LENGTH NECK ۸-۱/۲ IN ۳۲ IN ۶-۱/۴ IN	۵۰	۲۰۰۳۰۹۲۲۸۸۰۰۱۲۱۷

لذا کلیه مناقصه گرانی که فعالیت آنها مرتبط با شـــرح کالای مورد درخواســـت می باشد می توانند ظرف مدت ۱۴ روز از چاپ آگهی نوبت دوم با مراجعه به سامانه تدارک الکترونیکی دولت(ستاد) به نشانی www.setadiran.ir، نسبت به چاپ و تکمیل فرمهای شماره ۱و۲ شامل تعهدنامه ارائه کالا و خدمات پس از فروش، اقدام نمایند و می بایست ظرف مدت ۱۴روز پس از اتمام مهلت اولیه، نسبت به بارگزاری فرمهای مذکور به همراه مدارک و مستندات تکمیلی مطابق با استانداردهای شرکت ملی مناطق نفتخیز جنوب و بر اساس موارد مندرج در جدول ارزیابی کیفی (برای معاملات کمتر از بیست برابر نصاب معاملات متوسط) در سامانه ستاد اقدام نمایند.

* شـــرط دریافت اسناد مناقصه توسط مناقصه گران کسب امتیاز حداقل ۶۰ از ۱۰۰ در ارزیابی کیفی می باشد. "دریافت امتیاز مذکور بر اساس شاخص های اعلام شده در جدول ارزیابی کیفی می باشد."
* اسناد و مدارک مناقصه پس از برگزاری فرآیند ارزیابی کیفی و ارسال دعوتنامه، از طریق سامانه ستاد برای مناقصه گران واجد شرایط ارسال خواهد شد.
* با وصول حداقل یک فقره پیشنهاد معتبر در موعد زمانبندی مناقصه گشایش پاکات انجام میشود.
* کلیه مدارک ارزیابی کیفی در قالب یک فایل PDF در سامانه ستاد بارگذاری گردد. ضمناً مدارک بصورت دسته بندی شده و منطبق با شاخص های اعلام شده(توان مالی/ ارزیابی و تجارب قبلی/استانداردها/گارانتی) بارگزاری گردند.

ضمناً مبلغ تضمین شرکت در مناقصه ۸٫۳۶۰٫۲۱۲٫۵۰۰ ریال می باشد.

واحد اقلام حفاری و لوله اداره تدارکات خرید کالای داخلی
(تلفن تماس ۲۲۳۲۰-۳۴۱-۰۶۱)

۰۱/م-الف شناسه آگهی:۱۸۲۵۱۷۴

پایگاه خبری
WWW.
IDEROOZONLINE.
IR
ایـــده
روز
آنـــلاین

روزنامه ایده روز
روزنامه اقتصادی اجتماعی
سراسری صبح ایران
ایده روز
شنبه ۱۴۰۳/۰۸/۲۶
شماره ۲۰۵۱

دولت آماده هموار سازی مسیر تجارت بین الملل است

رئیس جمهور در پیامی به همایش ملی توسعه صادرات غیرنفتی که از سوی وزیر اقتصاد قرائت شد، گفت: دولت آمادگی و اشتیاق برای هموارسازی مسیر تجارت بین الملل و تسهیل کسب و کار فعالان اقتصادی را دارد.

پیام دکتر مسعود پزشکیان آمده است: کلیه وزارتخانه ها و سازمان های متولی و مسوول در این عرصه موظف هستند تمام همت و توان خود را به صورت منسجم، هماهنگ و هم افزا برای تحقق این موضوع بکار بگیرند.وی با بیان اینکه به زودی جلسه شورای عالی صادرات با حضور نمایندگان تشکلات اقتصادی برگزار می شود، ادامه داد: در این رویداد علاوه بر اهداف تعیین شده به طور ویژه بر موضوع توسعه تجارت با قاره آفریقا توجه و راهکارها و اقدامات و برنامه های لازم در این خصوص پیشنهاد شود.

رئیس جمهور یادآور شد: موضوع جلب مشارکت فعالان اقتصادی و بخش خصوصی در موضوع تجارت بین الملل و برقراری ارتباط راهبردی با همسایگان از برنامه های مورد توجه دولت است و از هیچ کمک و کوششی در این زمینه دریغ نخواهد شد.پزشکیان اظهار امیدواری کرده است: این همایش و هم اندیشی نخبگان اقتصادی کشور سرآغازی برای هم افزایی برای استفاده از ظرفیت های دولت و بخش خصوصی برای توسعه صادرات غیرنفتی و خیر و برکت برای کشور باشد.

نرخ بهره بین بانکی بالا رفت

براساس آمار بانک مرکزی، نرخ بهره بین بانکی در پایان هفته سوم آبان ماه، با افزایش ۰.۰۱ درصدی به ۲۳.۷۳ درصد رسید.

داده‌های بانک مرکزی از آخرین آمار نرخ سود بین بانکی در پایان هفته سوم آبان ماه سال جاری، حاکی از افزایش ۰.۰۱ درصدی نرخ بهره بین بانکی در چهارشنبه، ۲۳ آبان ماه (۲۳.۷۳ درصد) است.نرخ بهره بین بانکی در مهرماه از ۲۳.۷۴ به ۲۳.۷۳ درصد در پایان هفته دوم مهرماه و با کاهش ۰.۰۵ درصدی به ۲۳.۶۸ درصد در پایان هفته سوم مهر، با افزایش ۰.۴ درصدی به ۲۳.۷۲ در پایان هفته چهارم مهر ماه و در پایان هفته اول آبان ماه با افزایش ۰.۴ درصدی به ۲۳.۷۶ درصد رسید که بالاترین نرخ بهره بین بانکی از ابتدای سال جاری بود. همچنین، نرخ بهره بین بانکی در پایان هفته اول آبان ماه (نهم آبان) با کاهش ۰.۰۴ نسبت به هفته قبل از آن به ۲۳.۷۲ درصد رسید و در پایان هفته بعد از آن (۱۶ آبان ماه) ثابت ماند.

رونق تولید و صادرات، اقتدار کشور را به همراه دارد

نماینده ولی فقیه در استان آذربایجان شرقی در بیست و هشتمین همایش ملی توسعه صادرات غیر نفتی گفت: تولید و صادرات، ارزش افزوده و ثروت برای کشور به ارمغان آورده و در نهایت اقتدار ایران را در عرصه های بین المللی افزایش می دهد.

حجت الاسلام مطهری اصل ابراز امیدواری کرد: برپایی همایش ملی صادرات غیر نفتی با داشتن مصوبات غیر رسمی بتواند به دور از گفتگوهای صرف، حلال مشکلات و گره گشای مشکلات متعدد حوزه صادرات و واردات باشد.

وی با اشاره به جایگاه کارآفرینی و کار در سفارشات دینی گفت: کاری که نتیجه بخش بوده و سبب افزایش عزت و ثروت ملت شود، همواره در دین اسلام مورد سفارش و توجه بوده است.نماینده ولی فقیه در استان آذربایجان شرقی تصریح کرد: امیدواریم فعالان اقتصادی با توجه به این مهم بتوانند ایران را به جایگاه گذشته خود، به عنوان کشوری با اقتصاد پیش رو درجهان بازگرداند.معاون پارلمانی رئیس جمهور در بیست و هشتمین همایش ملی توسعه صادرات غیرنفتی که در تبریز برگزار شد، با بیان این‌که ارتباط خوبی بین دولت چهاردهم با مجلس برقرار شده است، اظهار کرد: نقش اصلی دولت باید سیاستگذاری، تسهیلگری و نظارت باشد و وارد کارهای اجرایی نشود.

روند بازار خودرو در روزهای پایانی آبان

بازار خودرو ایران هشتمین ماه سال را هم به‌موازات ماه‌های گذشته رکودی سپری کرد. گرچه در هفته‌های اخیر برخی اتفاقات سیاسی و بین‌المللی به بهانه‌ای برای ایجاد شوک در بازار تبدیل شده‌اند، اما مقاومت خودرو همچنان نشکسته و احتمالا هفته پایانی آبان هم به همین منوال سپری شود.

بازگشت دونالد ترامپ به کاخ سفید، افزایش تنش‌ها در خاورمیانه و جهش نرخ ارز ازجمله عواملی هستند که در مدت اخیر شوک‌های مقطعی به بازار خودرو وارد کردند؛ اما عمق رکود در این بازار به حدی رسیده که پس از یک واکنش هیجانی، بلافاصله قیمت خودرو به حالت اولیه بازمی‌گردد.

به‌ویژه سیگنال‌های مثبتی که مبنی بر تسریع روند واردات خودرو به بازار مخابره شده، امیدها به بازگشت رقابت در بازار را افزایش داده است. از این رو پیش‌بینی می‌شود که در هفته پیش رو بازار خودرو به روند رکودزده قیمتی و معاملاتی خود ادامه دهد.مسیح فرزانه، کارشناس صنعت خودرو، به تحلیل وضعیت کنونی بازار خودرو پرداخت و عنوان کرد: بازار خودرو در دو هفته اخیر تحت تأثیر تحولات پیش از انتخابات ریاست جمهوری آمریکا و پس از انتخاب دونالد ترامپ قرار گرفته است.

به اعتقاد او پس از انتخاب ترامپ، مطابق با الگوی معمول، قیمت‌ها بین پنج تا ۱۰ درصد افزایش یافت، اما این تغییرات به سرعت بازگشت و برخی مدل‌های خودرو نیز با کاهش قیمت مواجه شدند.قیمت متوسط بازار آزاد و قیمت نمایندگی خودروهای سایپا امروز پنجشنبه ۲۴ آبان ۱۴۰۳ را در جدول زیر مشاهده کنید.

فرزانه ضمن پیش‌بینی ادامه روند رکودی بازار، توضیح داد: این رکود کاملاً وابسته به شرایط اقتصادی و سیاسی کشور است. تا زمانی که برنامه مشخصی برای بهبود شرایط اقتصادی کشور وجود نداشته باشد و آینده روشنی برای بازار سرمایه به ویژه خودرو پیش‌بینی نشود، این وضعیت ادامه خواهد داشت.

وی همچنین به رکود همیشگی بازار خودرو در پاییز اشاره کرد و گفت: به تعبیر سنتی بازار خودرو معمولاً در فصل پاییز به «افسردگی فصلی» دچار می‌شود و خرید و فروش‌ها به کمترین میزان خود می‌رسد. افسردگی فصلی در کنار رکود شدید، بخش زیادی از مصرف‌کنندگان را برای خرید خودرو مردد کرده است.

او تشریح کرد: تحلیل‌های موجود بیشتر کوتاه‌مدت است و در حال حاضر تحلیل بلندمدت برای بازار خودرو امکان‌پذیر نیست. بنابراین اگر شرایط به همین منوال بماند، کسادی بازار خودرو حداقل تا پایان دی ادامه می‌یابد. ممکن است در بهمن ماه تغییرات محدودی در خرید و فروش‌ها مشاهده شود، اما همچنان وضعیت رکود و کسل‌کننده ادامه خواهد داشت.

اهمیت تدوین نقشه راه تجارت ایران و روسیه

معاون ارتقای کسب‌وکارهای بین‌المللی سازمان توسعه تجارت ایران با اشاره به اهمیت تدوین نقشه راه ایران و روسیه، صنعت ریلی تجهیزات پزشکی، دارو و صنعت نساجی را به‌عنوان مزیت‌های ایران برای روسیه دانست.

به گزارش از سازمان توسعه تجارت ایران، «صادق قنادزاده» امروز (پنجشنبه) در نشست برنامه اقدامات عملی برای نقشه راه همکاری‌های مشترک ایران و روسیه اظهار داشت: روسیه یکی از اصلی‌ترین شرکای راهبردی ما محسوب می‌شود؛ همچنین تحولات اخیر بین‌المللی دو کشور را به هم نزدیک کرد و عضویت ایران در بریکس و شانگهای گره‌های کاری ایران و روسیه را بیشتر کرده است.این مسئول، ایران و روسیه را دو بازیگر اصلی در بحث اقتصاد و انرژی در منطقه و جهان دانست.قنادزاده با بیان اینکه سطح روابط عالی دو کشور میزان حجم مناسبات در همه شمول را توسعه داده است، گفت: رفت‌وآمد مقامات عالی از جمله سفر نخست وزیر روسیه به ایران، حضور رئیس جمهور ایران در اجلاس بریکس و امضای موافقت‌نامه تجارت آزاد ایران و اوراسیا، نشان می‌دهد که اراده و عزم جدی برای افزایش سطح مناسبات تجاری بین دو کشور ایجاد شده است.

معاون ارتقای کسب‌وکارهای بین‌المللی سازمان توسعه تجارت ایران ادامه‌داد: هدف از برگزاری این نشست این است که همه بازیگران موانع و مشکلات در بخش خود را بیان کنند تا در نهایت یک طرح جامع برای ارائه به مقامات عالی رتبه کشور تدوین شود؛ به بیان دیگر ما تلاش داریم که در گام نخست، نقاط ضعف در روابط را شناسایی و در گام‌های بعدی برای حل و گره‌گشایی از آنها تلاش کنیم است تا این‌گونه موانع بر سر راه توسعه تجارت برداشته شود.

به گفته وی، نقشه راه ایران و روسیه اسفند ۱۴۰۱ امضا شده است، این برنامه ۱۴ فصل دارد و در برخی موضوعات توافق انجام شده است؛ با این حال در برخی موارد دیگر همچنان نیازمند کار هستیم.

دومین محموله خودروهای ترانزیتی وارد بندر سیریک شد

مدیر بنادر و دریانوردی شهید باهنر و شرق هرمزگان از ورود دومین محموله خودروهای ترانزیتی به کشور از طریق بندر سیریک خبر داد.به گزارش از روابط عمومی اداره‌کل بنادر و دریانوردی هرمزگان، حمیدرضا محمدحسینی تختی شامگاه پنجشنبه در حاشیه ورود این محموله به بندر چندمنظوره سیریک اظهار کرد: این محموله به تعداد ۱۰۴ دستگاه خودرو به منظور ترانزیت به وسیله یک فروند لندینگ کرافت به یکی از کشورهای حاشیه همسایه وارد کشور شده است.وی ادامه داد: واردات خودرو از بندر سیریک در راستای اقتصاد دریامحور و توسعه سواحل مکران در شرق هرمزگان ایجاد شده است.

ارز چند نرخی جز رانت و فساد چیزی ندارد

سعیده محمد - ایده روز | وزیر امور اقتصاد و دارایی گفت: دولتها معمولا ارز چند نرخی دوست دارند ولی جز رانت و فساد چیز دیگری ندارد.

عبدالناصر همتی در بیست و هشتمین همایش ملی توسعه صادرات غیرنفتی در تبریز، پس از قرائت پیام رئیس جمهور به این همایش، اظهار کرد: وقتی نرخ ارز واقعی نباشد، صادرکننده به دنبال ارزش گذاری پایین تر و واردکننده به دنبال ارزش گذاری بالا بوده و در نتیجه آن نیز صادرات کاهش یافته و انگیزه برای برگشت ارز ازبین می‌رود.

وی ادامه داد: گاه دولت مجبور می‌شود برای محدودیت‌های شدید ارزی، برخی تصمیمات بگیرد ولی نباید این تصمیمات دائمی باشد، مثلا نیمه اول ۹۹ درامد ارزی دولت متوقف شد و کل آن یک میلیارد دلار بود.

نهادهای وضع کننده مقررات صادراتی باید کاهش یابند

همتی تاکید کرد: سیاست دولت این است که دیگر اختلاف بین نرخ ارز واردکننده و صادرکننده وجود نداشته باشد و این سیاست قطعی و تاکید شده رییس جمهور و تیم اقتصادی دولت است زیرا اگر صادرکنندگان دغدغه ارزی نداشته باشند، خودشان مایل به تحویل ارز می‌شوند.

وی با اشاره به تغییر مداوم مقررات صادراتی، گفت: تاکید رئیس جمهور این است که حتی در مواقع ضروری نباید صادرات یک کالا ممنوع شود و حتی شده کمبود را با واردات جبران کنیم.

همتی با بیان این‌که اقتصاد باید پیش بینی پذیر باشد، افزود: نهادهای وضع کننده مقررات صادراتی باید کاهش یابند.

وزیر اقتصاد به مقررات گروه ویژه اقدام مالی (اف ای تی اف) نیز اشاره کرد و گفت: این گروه می‌خواهد با جریان‌های پولشویی و منجر به تروریسم مقابله کند تا دنیا مطمئن شود کشور مربوطه سازوکار مقابله با پولشویی را دارد.

وی در خصوص دلایل اهمیت تبعیت از قوانین اف ای تی اف، تاکید کرد: نخستین مورد، امتیاز و رتبه بالای اف ای تی اف به کشورهایی است که با پولشویی مقابله می‌کنند.

همتی خاطرنشان کرد: وقتی کشوری در لیست سفید قرار بگیرد، از نظر کمک به تروریسم ایمن می‌شود و وقتی کشور ما پولشویی نمی‌کند، دلیلی برای مخالفت ندارد.

وی با بیان این‌که سیستم بانکی کشورمان به صورت جدی با پولشویی برخورد می‌کند ولی اسم کشورمان به خاطر عدم تبعیت به لیست سیاه رفته است، گفت: تحریم آمریکا، یکجانبه، سیاسی، هدفمند و متمرکز است ولی اف ای تی اف کلیات تابعیت ایرانی را تحریم می‌کند یعنی در ۲۰۰ کشور جهان برای ایرانی‌ها محدودیت اعمال می‌کند.

آمریکا برای توجیه و کسب اجماع جهانی برای تحریم ایران تلاش می‌کند تا ایران در لیست سیاه بماند از سویی اقدام تقابلی اف ای تی اف علیه ایران عملا باعث درز اطلاعاتی ایران می‌شودحضور ما در لیست سیاه FATF تحریم‌های آمریکا را مشروعیت می‌دهد

وزیر اقتصاد با بیان اینکه حضور ما در لیست سیاه، تحریم‌های آمریکا را مشروعیت بین المللی می‌دهد، گفت: کشورهایی چون چین، روسیه و کوبا نوعی تحریم هستند ولی همگی تلاش دارند وارد لیست سیاه نشوند.

همتی گفت: آمریکا برای توجیه و کسب اجماع جهانی برای تحریم ایران تلاش می‌کند تا ایران در لیست سیاه بماند از سویی اقدام تقابلی اف.ای.تی.اف علیه ایران عملا باعث درز اطلاعاتی ایران می‌شود.

وی افزود: درست که اگر تحریم‌ها رفع نشود، نمی‌توان چندان استفاده‌ای از اف تی اف برد ولی بودن تحریم دلیلی نمی‌شود خود را به عنوان کشور پولشو در دنیا معرفی کنیم.

وزیر اقتصاد گفت: سیاست ما فروش بنگاه‌های بانکها و شرکت‌های ضرره و حتی سودده دولت است.

وی با بیان اینکه مسئله صادرات و به خصوص فعالیت بخش خصوصی موضوع بسیار مهم و جزو دستورکار اصلی دولت است، افزود: باید افسوس خورد که بعد از ۲۸ سال برگزاری این همایش، همچنان موانع و مشکلات صادرات وجود دارد و نتوانستیم مشکلات را از جلوی پای صادرکنندگان برداریم.

وی ادامه داد: علاوه بر تحریم‌های ظالمانه و مضر برای اقتصاد کشور، مدیریت و حکمرانی و شیوه اداره فعالیت‌های اقتصادی اشکال جدی دارد و تنها راه رفع آن‌ها این است که دولت و مجلس پشتیبان باشند تا موانع به تدریج از مقابل تولیدکنندگان و صادرکنندگان برداشته شود.

همتی با بیان اینکه با تاکید رئیس جمهور پیگیر حل این مشکلات هستیم، افزود: حجم صادرات باید به طور جدی افزایش یابد، زیرا اکنون ۱۰ کشور اول اسیا، سالانه ۵۰۰ میلیارد دلار صادرات دارند درحالی که کل صادرات ایران با نفت به بالای ۹۰ میلیارد دلار هم نمی‌رسد و این برای کشور ما که ۱۱۴ سال پیش اولین اتاق تجاری آن در تبریز شکل گرفته بسیار کم است و باید کارهای اساسی انجام بدهیم.

کشور تحت تاثیر تحریم با کسری بودجه و مشکلات ناترازی مواجه شده ولی مهمتر از آن ناترازی بانک‌ها، بودجه و نقدینگی و سیاست‌های پولی و ارزی است که در جلسه هفته قبل ستاد هماهنگی اقتصادی دولت، به طور جدی بحث و تصمیماتی در این خصوص گرفته شد.

وی ادامه داد: سال ۹۶ نرخ دلار نزدیک سه هزار تومان و حجم حقیقی نقدینگی ۳۶۰ میلیارد دلار بود و امروز به رغم افزایش نرخ دلار، حجم نقدینگی کشور به ۱۴۰ میلیارد دلار کاهش یافته است و برای همین تولیدکنندگان از نبود نقدینگی گلایه دارند.

وزیر اقتصاد اعلام کرد: ۲۵۰ تا ۳۰۰ هزار میلیارد تومان نیاز داریم تا از روشهای مختلفی چون طرحهای پیشران و فعالیتهای اقتصادی مولد به تولید تزریق کنیم.

در این همایش از پنج صادرکننده نمونه ملی سال ۱۴۰۳، ۲۰ صادر کننده نمونه استانی و پنج صادر کنننده شایسته استانی در سال ۱۴۰۲ تجلیل شد.

همچنین از ۲ سند تاریخی پیشینه اتاق تبریز و تمبر یابود بیست و هشتمین همایش ملی توسعه صادرات غیرنفتی توسط وزیر اقتصاد رونمایی شد.عبدالناصر همتی برای حضور در بیست و هشتمین همایش ملی توسعه صادرات غیرنفتی و همچنین نشست شورای گفت و گوی بخش دولت و خصوصی و فعالان اقتصادی در تبریز حضور دارد.

چکیده

۲۵۰ تا ۳۰۰ هزار میلیارد تومان نیاز داریم تا از روشهای مختلفی چون طرحهای پیشران و فعالیتهای اقتصادی مولد به تولید تزریق کنیم.

ریزش قیمت خودرو ادامه دارد

هفته گذشته همزمان با افزایش نرخ دلار و اعلام نتایج انتخابات ریاست‌جمهوری امریکا، قیمت خودرو افزایش قابل‌توجهی پیدا کرد. به نحوی که قیمت خودروهای داخلی در بازار طی چهار روز بیش از ۲۵ میلیون تومان افزایش یافت و خودروهای وارداتی هم تا ۴۳ میلیون تومان گران شد. اما رشد قیمت‌ها در بازار خودرو استمرار پیدا نکرد و قیمت‌ها از روز شنبه هفته جاری کاهشی شد و حتی پیش‌بینی شده است که افت قیمت برای روزهای آینده بیشتر شود.

کاهش تقاضای خرید

اسد کرمی، رئیس اتحادیه نمایشگاهداران خودرو، کاهش قیمت خودرو در بازار را تأیید کرد گفت: قیمت انواع خودروها از ابتدای هفته جاری کاهشی بوده و این روند ادامه خواهد داشت. دلیل اصلی کاهش قیمت‌ها مربوط به رکود حاکم بر بازار است. طی هفته‌های اخیر تقاضا برای خرید خودرو کاهش یافته است و مردم مانند گذشته به دنبال خرید خودرو نیستند.

او با بیان اینکه واردات خودرو بر میزان تقاضا و خرید مردم اثر زیادی گذاشته است، تصریح کرد: واردات خودرو به‌صورت متناوب در جریان است و مردم اطمینان پیدا کرده‌اند که در سال‌جاری و سال آینده براساس بودجه ۱۴۰۴، ادامه خواهد داشت. لذا بازار این روزها متنوع شده و شرایط خرید خودرو برای تمام گروه‌ها فراهم است. در حال حاضر بازار خودرو به نیاز متقاضیان خودروهای داخلی، وارداتی و مونتاژی پاسخ می‌دهد. همچنین اگر واردات خودروهای کارکرده اتفاق بیفتد، بازار خودرو شرایط بهتری خواهد

داشت.کرمی با تأکید بر اینکه قیمت خودروهای کارکرده داخلی در بازار افت داشته، افزود: اگر بازار خودرو همین روند را ادامه دهد، نیمه دوم سال‌جاری، قیمت‌ها در بازار افزایش نخواهد یافت و از سویی این امر مستلزم آن است که خودروسازان، تیراژ تولید خود را افزایش دهند تا بتوان به تقاضاهای بیشتری پاسخ داد.

افت محسوس قیمت

سعید مؤتمنی رئیس سابق اتحادیه فروشندگان و نمایشگاهداران خودروی تهران نیز درباره وضعیت بازار خودرو گفت: هفته گذشته با توجه به افزایش قیمت دلار قیمت خودروهای داخلی همچون کوییک، دنا و پژو۲۰۷ میانگین ۱۰ تا ۲۰ میلیون تومان بالا رفت، اما در چند روز اخیر کاهش قیمت این محصولات آغاز شد.او افزود: قیمت خودروهای مونتاژی نیز میانگین ۴۰ تا ۵۰ میلیون تومان افزایش یافت که نرخ آنها هم پایین آمد. همچنین قیمت خودروهای وارداتی بشدت تحت‌تأثیر قرار گرفت و افت محسوسی یافت؛ به عنوان نمونه قیمت خودروی کرولا به کمترین حد خود رسیده و قیمت خودروهای شرکت هیوندایی تقریباً به کف قیمت رسید. در مجموع با توجه به نبود تقاضای واقعی، پیش‌بینی می‌شود شرایط ریزش قیمت انواع خودروها تداوم یابد.

در حال تجربه افزایش تولید

فعالان بازار خودرو تأکید دارند که بازار خودرو اگر به حال خود رها شود و دولت تنها سیاستگذاری خود را دنبال کند، از التهاب آن کاسته می‌شود.

گزارش دیگر حاکی از آن است که در مهرماه سال ۱۴۰۳ شاخص تولید رشته فعالیت خودرو و قطعات بر مبنای شرکت‌های بورسی نسبت به ماه مشابه سال قبل افزایش ۱۲ درصدی و نسبت به ماه قبل (شهریور) افزایش ۲۶.۵ درصدی داشته است. همچنین شاخص فروش این رشته فعالیت نسبت به ماه مشابه سال قبل افزایش ۹.۱ درصدی و نسبت به ماه قبل افزایش ۲۸.۵ درصدی داشته است.

بر این اساس شرکت‌های خودروسازی پس از مدت‌ها کاهش تولید در حال تجربه کردن و افزایش تولید هستند. این رشد تولید قطعاً می‌تواند توزیع خودرو را بهبود ببخشد و مردم با شرایط بهتری بتوانند خودرو خریداری کنند.

ثبت یک میلیون و ۹۲ هزار درخواست در سامانه پنجره واحد زمین

سامانه پنجره واحد زمین خدماتی مانند تعیین حدود اراضی روستایی، تغییر کاربری اراضی زراعی و باغی و صدور مجوز تاسیس شهرک‌های صنعتی را ارائه می‌دهد. بر اساس آخرین آمار، این سامانه ۷۵۸ هزار و ۸۸ کاربر دارد که تاکنون بیش از یک میلیون و ۹۲ هزار درخواست را به ثبت رسانده‌اند.

سامانه «پنجره واحد مدیریت زمین» اردیبهشت ۱۳۹۷ به عنوان یکی از ۲۳ پروژه اولویت‌دار دولت الکترونیک مطرح و متولی ایجاد آن از وزارت جهاد کشاورزی به سامان فناوری اطلاعات منتقل شد. پس از حدود ۱.۵ سال، در دی‌ماه ۱۳۹۸ برنامه اجرایی پروژه استقرار سامانه پنجره واحد زمین توسط سازمان اداری و استخدامی کشور تصویب و ابلاغ شد.

این سامانه ابتدا به شکل آزمایشی در استان‌های اصفهان و زنجان و در مهرماه ۱۴۰۲ خدمت‌رسانی سامانه در همه استان‌های کشور آغاز شد.

این سامانه خدماتی مانند تعیین حدود اراضی روستایی، تغییر کاربری اراضی زراعی و باغی، تعیین نوعیت اراضی، استعلام اراضی (گواهی ملی مستثنیات) واگذاری اراضی ملی و دولتی برای طرح‌های کشاورزی و صنعتی، صدور مجوز تاسیس و توسعه شهرک‌های صنعتی غیردولتی را ارائه می‌دهد.

بر اساس آخرین آمار، این سامانه ۷۵۸ هزار و ۸۸ کاربر دارد که تا کنون بیش از یک میلیون و ۹۲ هزار درخواست را به ثبت رسانده‌اند.

پنجره واحد زمین با استفاده از هوش مصنوعی و تحلیل داده‌های عظیم،

علاوه بر پایش اراضی، با برقراری ارتباط میان ۳۱ دستگاه ذی‌نفع از ۵۱ دستگاه مربوط در صدور مجوزهای لازم برای مردم، نقش شگرفی را در زمینه جهش تولید با مشارکت مردم ایفا می‌کند.در ۲ سالی که از راه‌اندازی سامانه پایش ارضی کشور می‌گذرد، این سامانه در ۳۱ استان کشور مستقر شده و پنج پهنه آسیب‌پذیر اراضی کشاورزی، منابع طبیعی، اراضی دولتی، حریم راه‌ها و مناطق چهارگانه محیط زیست (پارک ملی، اثر طبیعی ملی، پناهگاه حیات وحش و مناطق حفاظت‌شده) را نیز پوشش می‌دهد.

برای استقرار هسته پردازشگر تصاویر ماهواره‌ای و بهبود ۴۵ درصدی (از ۳۶ به ۸۱ درصد) در دقت شناسایی تخلفات در سال ۱۴۰۲، از ظرفیت ۲ شرکت دانش‌بنیان در تعامل با معاونت علمی و فناوری رئیس‌جمهوری استفاده شده است.

مساحت اراضی کل کشور ۱۶۵ میلیون هکتار است که از این بین ۱۲ تا ۱۵ درصد قابلیت کشاورزی دارند. تعداد عناوین مجرمانه و قابل‌شناسایی توسط زیرسامانه پایش زمین به ۵۲ مورد رسیده است. اکنون بیش از ۵۷ هزار تغییر اراضی شناسایی و ۱۶ هزار و ۵۳۰ مورد تخلف نیز ارجاع شده است.۸۷ درصد تخلفات گزارش شده توسط سامانه، سابقه پیگیری قبلی به عنوان تخلف را نداشته است. با استفاده از این سامانه در بازدید میدانی اراضی کشاورزی ۷۴ درصد تخلفات احراز شده است. تخلفات پیگیری شده در محاکم قضایی به ۴۴ درصد رسیده است.

کاهش ۹۰ روزه زمان صدور مجوز تغییر کاربری اراضی

طبق اعلام معاون سابق وزیر ارتباطات و رئیس سازمان فناوری اطلاعات، از زمان استقرار این سامانه تاکنون میانگین زمان صدور مجوز تغییر کاربری اراضی در کل کشور از حدود ۲۵۳ روز به ۱۶۳ روز (کاهش حدود ۹۰ روزه – حدود ۳۶ درصد بهبود) با اخذ ۱۸ استعلام از دستگاه‌های اجرایی مختلف، کاهش داشته است.

سامانه پنجره واحد زمین یک گام بزرگ دیگر نیز برداشته است که کاهش ۳.۲ میلیونی مراجعاتی است که در صورت نبود این سامانه باید انجام می‌شد؛ از این طریق کاهش هزینه بیش از یک هزار میلیارد تومانی برای ثبت درخواست متقاضیان تغییر کاربری اتفاق افتاده است.

برگزاری پنجمین جشنواره ذخیره گاه بلوط در روستای سرسختی شازند

پنجمین جشنواره ذخیره گاه بلوط در سطح ۷۲۰ هکتار از جنگل‌های بلوط روستای سرسختی علیا با هدف ترویج فرهنگ حفاظت از منابع طبیعی برگزار شد. پنجمین جشنواره روستایی حفاظت و توسعه ذخیره گاه بلوط و شکرگزاری برداشت گردو و بادام با هدف نمایش فرهنگ غنی و ترویج فرهنگ حفاظت از منابع طبیعی در روستای سرسختی علیا شازند برگزار شد. جشنواره بلوط هر ساله در نیمه دوم آبان ماه میشود که فرصتی مناسب برای معرفی ظرفیت‌های فرهنگی و اقتصادی روستای سرسختی علیا به شمار می‌رود. این جشنواره نه تنها به ترویج فرهنگ حفاظت از منابع طبیعی کمک می کند، بلکه می تواند به‌عنوان یک جاذبه گردشگری مهم برای جذب بازدید کنندگان از سایر نقاط کشور و حتی خارج از کشور عمل کند. نظری معاون سیاسی و امنیتی استانداری مرکزی در حاشیه پنجمین جشنواره بلوط روستای سرسختی علیا گفت: امروز در کنار برگزاری پنجمین جشنواره بلوط یک برنامه پیاده روی و کاشت نمادین نهال بلوط نیز وجود داشت که کار بسیار ارزشمندی بود، چون درخت بلوط نقش بسیار مهمی در حفظ و نگه داری آب و خاک در مناطق مستعد را دارد. این رفتار بسیار خوب باید در سطح استان مرکزی هم مورد توجه قرار بگیرد. معاون سیاسی و امنیتی استانداری مرکزی افزود: منطقه سرسختی اقلیمش با درخت بلوط و گردو سازگار است که با انتقال این منطقه به یک منطقه اقلیمی می توانیم نقش مهمی در توسعه این جنگل‌های بلوط داشته باشیم. نظری در پایان افزود: ذخیره گاه بلوط با توجه به عرصه رشته کوه‌های زاگرس یک نماد بسیار مهم در این منطقه است، علاوه بر آن با توجه به اینکه شهرستان شازند یک شهرستان صنعتی می‌باشد، نیاز است که در حوزه محیط زیست و تامین منابع طبیعی از جمله درخت و عرصه‌های طبیعی و جنگلی گام‌های موثری را برداریم.

بزرگترین دروغ و فریب غرب، شعار دفاع از حقوق زن است

سمیه باقرزاده-خراسان | تولیت آستان قدس رضوی صیانت از کرامت زنان را ضامن حضور مؤثر اجتماعی آنان دانست و گفت: تمدن غرب از طرفی کرامت زنان را از بین می‌برد و از طرف دیگر از حقوق زنان دم می‌زند، این جزو بزرگترین دروغ‌ها و فریب‌های تمدن غرب است.

در «اولین کنفرانس بین المللی کرامت انسانی و چالش‌های خانواده در جهان معاصر» که در تالار رودکی دانشگاه فردوسی مشهد برگزار شد، با تأکید بر اینکه خانواده نقطه کانونی کرامت بخشی به انسان است، تفسیر حیوانی غرب از انسان را مایه آسیب به کانون خانواده دانست و اظهار کرد: اگر تربیت انسان‌ها از کرامت انسان آغاز و از منظر کرامت انسانی مواجهه با ناهنجاری‌ها را آغاز کنیم، بسیاری از مشکلات برطرف خواهد شد. وی خاطرنشان کرد: یکی از اشتباهات غرب در مسئله کرامت انسانی این بود که به تبع تفسیر حیوانی از انسان، محیط خانواده را به سطح ارضای خواسته‌های حیوانی تنزل دادند؛ غرب دچار این توهم شد که کارکرد نهاد خانواده فقط تأمین نیازهای جنسی است و این رویکرد غلط نسبت به خانواده باعث شد که اصل و اساس خانواده در غرب فرو بپاشد. تولیت آستان قدس رضوی افزود: خانواده کانون اصلی تربیت انسان و کرامت بخشی به اعضای خانواده است، انسان ترکیبی از جسم و روح، و خانواده نیز محل تأمین نیازهای جسمی و روحی انسان است. بسیاری از خصلت‌های برتر روحی انسان جز در فضای خانواده قابل رشد نیست، در فضای خانواده است که انسان بر خودخواهی خویش غلبه می‌کند و غیر خودش را بر خودش ترجیح می‌دهد. خانواده فضای رشد از خود گذشتگی، ایثار، صبر و دیگر فضیلت‌های انسانی است. وی ابراز کرد: نادیده گرفتن یا تفسیر غلط از کرامت می‌تواند نتایج بسیار تلخ و ناگواری را به بار آورد؛ امت اسلامی امروز در مسیر ساختن تمدن نوین اسلامی است و ساختن این تمدن جز بر پایه کرامت انسانی محقق نخواهد شد. البته تمدن غرب هم با همین ادعا به وجود آمد ولی تفسیر غلط آنها از کرامت انسانی این وضعیت را برای بشر امروز رقم زده است. مروی افزود: اشتباه بزرگ غرب این بود که دچار یک تناقض معرفتی شد، از یک سو انسان و نیازها و خواسته‌های او را در حد یک حیوان تنزل داد و از سوی دیگر از کرامت انسان سخن گفت؛ نمی‌شود فقط به بعد مادی انسان توجه کرد و از کرامت انسان سخن گفت.

شعار کرامت زن، از بزرگترین دروغ‌ها و فریب‌های تمدن غرب است

تولیت آستان قدس رضوی با تأکید بر اهمیت صیانت از کرامت زن به عنوان ضامن حضور مؤثر اجتماعی آنان در نگاه اسلام؛ خاطرنشان کرد: از منظر اسلام هم زن و هم مرد می‌توانند به همه کمالات انسانی برسند و در همه زمینه‌های معرفتی، معنوی، اخلاقی، فرهنگی و سیاسی پیشرفت کنند. وی اظهار کرد: دین مبین اسلام تأکید دارد که باید کرامت دختران و زنان حفظ شود تا آنان بتوانند بر پایه این کرامت در عرصه‌های مختلف علمی، معنوی، اخلاقی، سیاسی، اجتماعی و اقتصادی پیشرفت کنند و به حیات طیبه برسند. حفظ کرامت زنان و دختران آن است که در جامعه به آنها نگاه جنسیتی و ابزاری نشود، بلکه اجتماع با آن‌ها به عنوان یک عضو اجتماعی مؤثر با توانمندی‌های متفاوت از مردان نقش دهد. مروی با تأکید بر اینکه هرگونه نقش آفرینی واقعی زنان در جامعه در گرو حفظ کرامت زن است؛ گفت: ما زن را به عفت، به عصمت، به حجاب و حفظ کرامت انسانی دعوت می‌کنیم؛ این امر نه تنها کرامت زنان مسلمان، بلکه کرامت تمامی زنان است. آنهایی که زن را تشویق می‌کنند که خود را به گونه‌ای بیارایید که جلب توجه چشم‌های شهوت انگیز و ناپاک کند، باید پاسخ دهند که چرا زن را تا این حد تنزل دادند و کرامت او را زیر پا گذاشتند؟ وی خاطرنشان کرد: تمدن غرب از طرفی کرامت زنان را از بین می‌برد و از طرف دیگر از حقوق زنان دم می‌زند، این جزو بزرگترین دروغ‌ها و فریب‌های تمدن غرب است؛ برای همین است که ما می‌گوییم حجاب برای زنان ما نه تنها یک محدودیت و تهدید نیست بلکه یک فرصت بزرگ برای حرکت در مسیر تعالی، پیشرفت و حضور مؤثر اجتماعی است. تولیت آستان قدس رضوی ابراز کرد: یکی از شعارهای انقلاب اسلامی در برابر تمدن غرب همین است که دوباره باید کرامت زن بـــه او برگردد؛ و زن باید بتواند با حفظ هویت و کرامت خود، در عرصه‌های مختلف زندگی انسانی، به تعالی و پیشرفت برسد.

حذف کرامت انسانی توسط رژیم صهیونیستی

مروی با اشـــاره به جنایات رژیم صهیونیســـتی در غزه و لبنان، ابراز کرد: آنچه امروز در غزه و لبنان به دست رژیم صهیونیستی اتفاق می‌افتد، تنها کشتن انسان‌ها نیست، بلکه کشتن کرامت انسانی و خانواده کشی است؛ در اکثر بمباران‌های مکرر رژیم صهیونیستی و جنایات بزرگ این رژیم جعلی، نه فقط مردان خانواده، بلکه کل اعضای خانواده از بین می‌روند و همه نســـبت به این قضیه باید احساس مسئولیت کنند. وی با اشاره به آیه شریفه «مِنْ أَجْلِ ذَلِکَ کَتَبْنَا عَلَی بَنِی إِسْرَائِیلَ أَنَّهُ مَنْ قَتَلَ نَفْسًا بِغَیْرِ نَفْسٍ أَوْ فَسَادٍ فِی الْأَرْضِ فَکَأَنَّمَا قَتَلَ النَّاسَ جَمِیعًا وَمَنْ أَحْیَاهَا فَکَأَنَّمَا أَحْیَا النَّاسَ جَمِیعًا»، عنوان کرد: بر اساس این آیه شریفه آن کسی که برای مطامع دنیایی و هواهای نفسانی و شیطانی خود از کشتن جمعی از انسان‌ها ابا ندارد؛ برای اشباع این غرایض حیوانی از کشتن تمام انسان‌ها نیز ابایی نخواهد داشت و این تعبیر قرآن است. تولیت آستان قدس رضوی افزود: در جنگ‌های مرسوم دنیا کشتار خانواده‌ها، کودکان، زنان و مردان غیرنظامی و بی دفاع مرسوم نیست؛ بلکه تنها نیروهای نظامی را می‌کشـــند؛ اما این تمدن وحشی سالهاست نهاد خانواده را مورد بی‌احترامی قرار داده است و به اسم حقوق بشر و دفاع از حقوق زن، بنیاد خانواده را ویران کرده است و امروز هم در غزه و لبنان خانواده کشی می‌کند.

وی با اشاره به ایستادگی و رشادت مردم فلسطین و لبنان، ابراز کرد: صحنه سیاه و تاریک جنگ در غزه و لبنان، همراه با یک صحنه زیبا هم هست و آن صبر، استقامت و بردباری و روحیه بالای خانواده‌هاست؛ خانواده‌ها و مردم اهل صبر و ایستادگی غزه و لبنان که با وجود شـــهادت عزیزانشـــان و جانبازی خودشان از مقاومت و ادامه راه عزیزانشان سخن می‌گویند، جلوه‌های زیبایی از آزادگی و انسانیت را خلق کرده‌اند.

تحقق ارزش‌های انسانی در گروی حفظ کرامت است

مروی با اشاره به این مطلب که اگر کرامت انسانی وجود داشته باشد انسان اسیر هواهای نفسانی نمی‌شود؛ گفت: همه ارزش‌هایی که دین در کمال فرد و جامعه به دنبال آن است مبتنی بر همین کرامت انسانی است. اگر از اخلاق صحبت می‌کنیم، اگـــر از عدالت صحبت می‌کنیم، اگر از آزادی ســـخن می‌گوییم و دیگر ارزش‌های انسانی، همه این‌ها مبتنی بر کرامت انسانی است. اگر کرامت در فرد و جامعه وجود نداشته باشد تحقق این ارزش‌ها در فرد و جامعه غیر ممکن است. وی بیان کرد: اگر انســـان در جامعه کرامت داشته باشند، تن به اسارت فرعون‌ها و نمرودها نمی‌دهند. مستکبرین برای اینکه یک ملت را تحت بردگی خودشان بگیرند کرامت نفس آن‌ها را نابود می‌کند. قرآن راهکار فرعون برای تسلط بر مردم را گرفتن کرامت انسانی آنها معرفی می‌کند و این روش همه ستمگران و مستکبرین است؛ کرامت انسان‌ها را وقتی بگیرند گویی هویت انسان را گرفتند و انسان بی هویت تحت تأثیر و تعلیم هر زشتی و پلیدی قرار می‌گیرد. تولیت آستان قدس رضوی با اشاره به آیه شریفه «وَلَقَدْ کَرَّمْنَا بَنِی آدَمَ وَحَمَلْنَاهُمْ فِی الْبَرِّ وَالْبَحْرِ وَرَزَقْنَاهُمْ مِنَ الطَّیِّبَاتِ وَفَضَّلْنَاهُمْ عَلَی کَثِیرٍ مِمَّنْ خَلَقْنَا تَفْضِیلًا»، خاطرنشان کرد: کرامت به معنای بزرگی، ارجمندی، بخشندگی و بزرگمنشی برای چیزی یا کسی که همه این اوصاف پسندیده را در خود دارد، است. کرامت نعمتی خدادادی و گوهری ارزشـــمند است که خدای متعال در وجود همه انسان‌ها قرار داده و اختصاص به عده‌ای خاص ندارد. خدای متعال به وسیله فرستادن پیامبران الهی و دین، خواسته است که این کرامت را در انسان‌ها حفظ کند.

مدیر عامل منطقه آزاد انزلی: دلیل تحریم‌های بریتانیا علیه انزلی غیر واقعیست / تسلیحات نظامی صادر نکردیم

مرجان عباس زاده | گیلان - مدیر عامل منطقه آزاد انزلی گفت: تحریم منطقه آزاد انزلی تحریم‌های یکجانبه بریتانیا و با این ادعا بود که منطقه آزاد انزلی در حوزه صادرات تسلیحات فعالیت کرده است که این ادعا واقعیت ندارد. «محمد سجاد سیاهکار زاده» در گفت‌وگو با ایلنا درباره تحریم اخیر منطقه آزاد انزلی و تبعات و آثار ایـــن تحریم بر فعالیت تجاری این منطقه اظهار داشت: تحریم منطقه آزاد انزلی تحریم‌های یکجانبه بریتانیا و با این ادعا بود که منطقه آزاد انزلی در حوزه صادرات تســـلیحات فعالیت کرده اســـت که این ادعا واقعیت ندارد. وی تاکید کرد: نه بندر کاسپین و نه منطقه آزاد انزلی هیچ فعالیتی در حوزه صادرات تسلیحات نداشته و ندارد. مدیر عامل منطقه آزاد انزلی ادامه داد: در پی این ادعا سازمان منطقه آزاد انزلی تحریم شد که قاعدتا سازمان در حوزه اقتصادی فعال اســـت و هیچ نقشی در سایر حوزه از جمله ادعای صادرات تسلیحات ندارد. سیاهکارزاده افزود: در این باره از وزارت امور خارجه پیگیری‌هایی را انجام دادیم و وزارت امور خارجه هم این اقدام بریتانیا را بدون دلیل می‌داند. واقعیت این است که با توجه به تعاملاتی که داریم، تحریم‌های یکجانبه بریتانیا تاثیری بر روی فعالیت‌های منطقه آزاد انزلی ندارد البته می‌تواند در حوزه برندینگ منطقه اثراتی داشته باشند و ما در تلاش هستیم که در تعامل با سایر کشورها این اتفاق رخ ندهد و البته با اتفاقات خوبی در حوزه ترانزیت و حمل بار از مســـیر انزلی و بندر کاسپین رخ داد این موضوع به دست فراموشی سپرده شد. وی با بیان اینکه این تحریم‌ها اثر قابل توجهی بر ادامه ماموریت‌های تعریف شده منطقه آزاد انزلی ندارد، اظهار داشت: انزلی با بریتانیا فعالیت‌های تجاری ندارد و سرمایه‌گذاری هم از بریتانیا ندارد اما به هر حال علاقه مند به این هم نیستیم که مشمول تحریم‌هایی شویم و برندینگ منطقه آسیبی ببیند. با پیگیری‌های سیاسی به دنبال این هستیم که این اتفاق تکرار نشود. مدیر عامل منطقه آزاد انزلی گفت: روس‌ها علاقه مند به سرمایه‌گذاری در بندر هستند؛ به غیر از روسیه، سرمایه‌گذاران زیاد چینی در منطقه آزاد انزلی حضور دارند که صادرات محور هستند اما کریدور میانی چین، قزاقستان، ایران، ترکیه و اروپا در چند سال گذشته تا حدودی تضعیف شده و با پیگیری‌هایی که انجام می‌دهیم امیدواریم این کریدور دوباره فعال شود و در این صورت شاهد حضور پررنگ‌تری از سرمایه‌گذاران چینی در انزلی خواهیم بود.

تولد نخستین نوزاد با روش زایمان بدون درد در بیمارستان طالقانی اهواز

به گزارش روابط عمومی بیمارستان: مرکز آموزشی درمانی سوانح و سوختگی آیت‌الله طالقانی اهواز رئیس این بیمارستان از انجام نخستین زایمان طبیعی به روش زایمان بی‌درد با اسپاینال در این مرکز خبر داد. دکتر علیرضا رفعتی در این خصوص گفت: مادر باردار ۱۹ ساله اهوازی که برای زایمان دوم به این مرکز مراجعه کرده بود پس از بررسی انجام شده توسط پزشکان زایمان طبیعی با روش زایمان بی‌درد با اسپاینال برای اولین بار در این مرکز آموزشی درمانی با موفقیت انجام شد. رییس بیمارستان طالقانی در ادامه افزود برای انجام زایمان بدون درد دارو از طریق نخاع بخش انتهای کمر به خانم باردار تزریق می‌شود تا از انتقال سیگنال‌های درد رحم به مغز جلوگیری شـــود با تزریق این دارو به تدریج احساس بی‌حســـی در رحم به وجود می‌آید؛ اما انقباضات ادامه داشته و مادر قادر است تا فشارهای لازم برای زایمان نوزاد را انجام دهد. در طول روند زایمان، به‌طور مرتب ضربان قلب مادر و نوزاد مورد بررسی قرار می‌گیرد این زایمان صبح امروز دوشنبه ۲۱ آبان ماه توسط دکتر بنی احمد متخصص بیهوشی با همکاری پرسنل ماما و همکاران اتاق عمل بیمارستان طالقانی انجام شد.

چاپ آگهی های مفقودی ومشتریان غرامت المثنی

۱۰۳۱

کارت ملی به شماره ملی ۳۹۶۱۳۵۴۴۱۳به نام مهدی شیراوند فرزند آقامیرزا در تاریخ ۱۴۰۳/۸/۱ مفقود گردیده است و از درجه اعتبار ساقط است.

کارت ملی به شماره ملی ۳۹۶۲۷۴۶۵۴۴به نام محمد متین فرزند سیف الله در تاریخ ۱۴۰۳/۷/۱ مفقود گردیده است و از درجه اعتبار ساقط است.

کارت ملی و کارت نظام وظیفه به شماره ملی ۳۹۵۰۵۵۹۹۱۴به نام احمدرضا فلک دین فرزند کرم شاه در تاریخ ۱۴۰۳/۸/۱ مفقود گردیده است و از درجه اعتبار ساقط است.

کارت ملی به شماره ملی ۳۹۶۲۴۸۱۰۱۱به نام عباس دارابی فرزند رضا در تاریخ ۱۴۰۳/۷/۱مفقود گردیده است و از درجه اعتبار ساقط است.

کارت ملی به شماره ملی ۳۹۵۰۰۲۴۶۸۹به نام یونس عطایی فرزند میرزالی در تاریخ ۱۴۰۲/۱/۱مفقود گردیده است و از درجه اعتبار ساقط است.

کارت ملی به شـــماره ۳۹۶۲۲۴۲۸۵۶به نام عبدالمحمد مرادی فرزند اسد در تاریخ ۱۴۰۳/۱/۱ مفقود گردیده است و از درجه اعتبار ساقط است.

۱۰۶۴

کارت ملی به شماره ۵۸۹۹۶۰۱۴۵به نام محمد حسین عباسی فرزند محمد حسن در تاریخ ۱۴۰۳/۸/۱مفقود گردیده است و از درجه اعتبار ساقط است.

کارت ملی به شـــماره ۴۲۸۵۱۵۸۲۹۹به نام فاطمه دولتیاری فرزند علی در تاریخ ۱۴۰۳/۸/۲۲ مفقود گردیده است و از درجه اعتبار ساقط است.

کارت نظام وظیفه به شـــماره ۴۲۷۰۰۲۸۷۷۷ و کارت ملی به شماره ۴۲۷۰۰۲۸۷۷۷به نام بهزاد کاظمی فرزند حسین در تاریخ ۱۴۰۳/۸/۱مفقود گردیده است و از درجه اعتبار ساقط است.

۱۰۶۶

۵ فقره کارت بانکی و کارت ســـوخت و گواهینامه پایه ســـوم به شـــماره ۴۵۶۰۲۳۰۹۹۴ و کارت ملی به شماره ۴۵۶۰۲۳۰۹۹۴به نام حبیب الله مظفری فرزند رضا در تاریخ ۱۴۰۳/۸/۱۷مفقود گردیده است و از درجه اعتبار ساقط است.

کارت وســـیله نقلیه به شـــماره پلاک ایران ۸۶ - ۴۵۶ ب ۱۳ و گواهینامه پایه دوم و موتورســـیکلت به شماره ۴۵۶۹۹۵۳۶۹۷ و کارت ملی به شماره ۴۵۶۹۹۵۳۶۹۷به نام سعید طبســـی فرزند کریم در تاریخ ۱۴۰۳/۷/۱ مفقود گردیده است و از درجه اعتبار ساقط است.

بیمه نامه خودرو به شماره پلاک ایران ۸۶- ۶۱۹ب ۳۷ و کارت وسیله نقلیه به شماره شماره پلاک ایران ۸۶- ۶۱۹ ب ۳۷ و گواهینامه پایه دوم به شماره ۴۶۲۲۳۵۱۹۲۷ و ۳ فقره کارت بانکی و کارت ملی به شماره ۴۶۲۲۳۵۱۹۲۷ و کارت شناسایی نیروی مسلح فراجا به نام عزیزالله قادری قهفرخی فرزند علیرضا در تاریخ ۱۴۰۳/۸/۱۸مفقود گردیده است و از درجه اعتبار ساقط است.

کارت ملی به شماره ۴۵۶۹۶۹۶۳۵۱به نام اقدس قزوینی فرزند حسن در تاریخ ۱۴۰۳/۸/۱۵ مفقود گردیده است و از درجه اعتبار ساقط است.

کارت ملی به شماره ۵۳۰۹۸۶۴۰۲۴به نام علی ذاکری فرزند حسن در تاریخ ۱۴۰۳/۸/۱۶مفقود گردیده است و از درجه اعتبار ساقط است.

۱۰۹۵

کارت وسیله نقلیه به شماره NAS۸۶۱۱۱۰R۱۱۲۸۳۵۵ و نام خودرو کوئیک یوآی کی و رنگ خودرو سفید و مدل وسیله نقلیه و شماره پلاک ۶۷و۷۷۸ایران ۸۲و شـــماره شاسی و شماره موتور و نام صاحب سند صغری پورقاسم و نوع وسیله نقلیه سواری به نام صغری پورقاســـم فرزند صفرعلی در تاریخ ۱۴۰۳/۷/۱ مفقود گردیده است و از درجه اعتبار ساقط است.

شناسنامه به شماره ۹۶ وبه شماره سریال ۳۴۶۷۴۴الف۱۸ به نام محمد اصغرزاده لیالستانی فرزند رحمت الله در تاریخ ۱۴۰۳/۵/۱ مفقود گردیده است و از درجه اعتبار ساقط است.

۱۱۵۰

کارت ملی به شماره ملی ۴۴۳۰۸۶۰۵۳۱به نام داود دهقان دهنوی فرزند محمد در تاریخ ۱۴۰۲/۸/۲۳مفقود گردیده است و از درجه اعتبار ساقط است.

کارت سوخت و گواهینامه پایه سوم و کارت ملی به شـــماره ۴۴۸۹۵۹۸۶۱۰به نام ایراندخت داودی فیروزابادی فرزند جلیل در تاریخ ۱۴۰۳/۸/۱۰ مفقود گردیده است و از درجه اعتبار ساقط است.

۱۴۰۱

کارت ملی هوشـــمند به شـــماره ملی ۲۱۴۲۷۷۲۰۹۹به نام اســـماعیل چرب قامت فرزنـــد غلامعلی در تاریخ ۱۴۰۳/۸/۱ مفقود گردیده است و از درجه اعتبار ساقط است.

کارت ملی هوشمند به شماره ملی ۵۰۱۰۹۷۶۸۹۷به نام مائده رحمانی فرزند رجب در تاریخ ۱۴۰۳/۵/۵مفقود گردیده است و از درجه اعتبار ساقط است.

کارت ملی هوشمند به شماره ملی ۲۱۴۲۰۴۸۵۷۹به نام یلدا مسگر فرزند محمدرضا در تاریخ ۱۴۰۳/۵/۶مفقود گردیده است و از درجه اعتبار ساقط است.

۱۵۰۴

کارت ملی به شماره ۲۲۹۶۳۳۳۹۲۳به نام داود کرونی فرزند کاوس در تاریخ ۱۴۰۳/۱/۱مفقود گردیده است و از درجه اعتبار ساقط است.

کارت وسیله نقلیه به شماره پلاک ۶۳ایران ۳۹۵ه ۱۱ و شماره موتور ۰۰۱۰۸۸۴ و شماره شاسی ۱۱۶۶۰۸ به نام صاحب خیراتی فرزند مهدی در تاریخ ۱۴۰۲/۱۲/۱مفقود گردیده است و از درجه اعتبار ساقط است.

کارت وسیله نقلیه به شماره پلاک ۹۳ایران ۳۸۷ ب ۱۶ و شماره موتور ۰۱۲۴۳۸۱ و شماره شاسی ۴۱۱۸۵۷ به نام میمنت مومنی بیگدلی فرزند طهمورث در تاریخ ۱۴۰۳/۲/۱مفقود گردیده است و از درجه اعتبار ساقط است.

کارت ملی به شماره ۲۲۸۰۱۱۶۷۲۳به نام سعید زمانی فرزند حبیب در تاریخ ۱۴۰۳/۴/۱مفقود گردیده است و از درجه اعتبار ساقط است.

کارت وسیله نقلیه به شماره پلاک ۶۳ایران ۱۶۹ س ۷۸ و شماره موتور ۰۰۰۷۰۸۱ و شماره شاسی ۱۸۰۵۹۳ و کارت ملی به شماره ۲۴۵۰۱۰۳۹۴۵ و کارت پایان خدمت به نام محمد زاهدی کشکولی فرزند ابراهیم در تاریخ ۱۴۰۳/۸/۲۰ مفقود گردیده است و از درجه اعتبار ساقط است.

کارت وســـیله نقلیه به شـــماره پلاک ۶۳ایـــران ۸۵۶ ن ۲۶ و شـــماره موتور ۴۷۴۳۱۷۲ و شـــماره شاســـی ۹۲۳۲۸۴۰۰۴۳۶۴ و گواهینامه پایه دو به نام محمد جعفر سلطانی فرزند محمد حسن در تاریخ ۱۴۰۳/۸/۱۵ مفقود گردیده است و از درجه اعتبار ساقط است.

۱۵۰۶

کارت ملی به شماره ۲۵۲۹۲۱۵۱۷۰به نام محمد رضا حسن زاده ایجی فرزند مشیر در تاریخ ۱۴۰۳/۸/۱مفقود گردیده است و از درجه اعتبار ساقط است.

کارت نظام وظیفه به شماره و شناسنامه به شماره ۵۴۸۰۰۷۵۸۴۵به نام احســـان کشاورز فرزند اکبر در تاریخ ۱۴۰۳/۷/۱ مفقود گردیده است و از درجه اعتبار ساقط است.

کارت سوخت به شـــماره پلاک ایران ۷۳ ۹۳۴ط ۵۲ و بیمه نامه خودرو به شماره بیمه و نام خودرو پراید جی تی آی ایکس و رنگ خودرو نقره ای متالیک و مدل وسیله نقلیه ۱۳۸۸ و شماره پلاک ایران ۷۳ ۹۳۴ط ۵۲ و شماره شاسی S۱۴۱۲۲۸۸۳۰۹۳۶۰ و شماره موتور ۳۰۶۴۷۸۹ و نام صاحب سند غفار ایمانی طیبی و نوع وسیله نقلیه سواری و کارت سوخت و کارت ملی به شماره پلاک ایران ۹۳ ۲۶۵م۴۲ به نام عبدالرضا شفیعی فرزند محمد رضا در تاریخ ۱۴۰۳/۸/۱مفقود گردیده است و از درجه اعتبار ساقط است.

کارت وسیله نقلیه به شماره و نام خودرو پراید جی تی ایکس آی و رنگ خودرو سفید روغنی و مدل وسیله نقلیه ۱۳۸۸ و شماره پلاک ایران ۹۳ ۳۷۵ی۹۴ و شماره شاسی S۱۴۱۲۲۸۸۲۱۴۱۰۳ و شماره موتور ۲۸۲۹۴۳۳ و نام صاحب سند علیرضا رستمی و نوع وسیله نقلیه سواری و کارت ملی به شماره ۲۵۴۹۹۲۱۰۸۹ و گواهینامه سوم به شماره به نام علیرضا رستمی فرزند خسرو در تاریخ ۱۴۰۳/۸/۱ مفقود گردیده است و از درجه اعتبار ساقط است.

کارت ملی به شماره ۲۳۹۰۹۵۸۰۷۹به نام محمد جواد رنجبر بهمن یاری فرزند اسفندیار در تاریخ ۱۴۰۲/۱۲/۱ مفقود گردیده است و از درجه اعتبار ساقط است.

کارت ملی به شماره ۱۸۱۸۴۰۵۱۶۴به نام پروانه لرستانی بدیل فرزند صفر در تاریخ ۱۴۰۳/۸/۱مفقود گردیده است و از درجه اعتبار ساقط است.

شناســـنامه به شـــماره ۲۲۸۴۴۱۲۹۷۱به نام ماهان توحیدیان فرزند محمد امین در تاریخ ۱۴۰۳/۸/۱ مفقود گردیده است و از درجه اعتبار ساقط است.

کارت شناسایی به شماره ۴۱۰۹۲۳۰۸۲۷۸۰۰ و و گواهینامه پایه دوم به شماره به نام سید ابراهیم بحرینی فرزند سید مصطفی در تاریخ ۱۴۰۳/۸/۸ مفقود گردیده است و از درجه اعتبار ساقط است.

۲۰۱۳

کارت ملی به شماره ملی ۴۹۱۰۵۵۴۹۴۷به نام زهرا کریمی فرزند صفرعلی در تاریخ ۱۴۰۳/۷/۱۵مفقود گردیده است و از درجه اعتبار ساقط است.

کارت ملی به شماره ۰۰۸۴۵۷۱۱۰۱به نام ندا استیری فرزند جعفر در تاریخ ۱۴۰۳/۸/۱مفقود گردیده است و از درجه اعتبار ساقط است.

کارت سوخت کامیونت به شماره پلاک ۸۹ع۵۹۵ایران ۴۷و شماره موتور ISF۳۸S۵۱۵۴۷۷۳۱۰۲۱۸ و شماره شاســـی N۵RPU۳NN۵P۲۶۰۱۴۵۶به نام محمد گل محمدی فرزند عباس در تاریخ ۱۴۰۳/۷/۲۶ مفقود گردیده است و از درجه اعتبار ساقط است.

۲۰۱۴

کارت ملی به شماره ۲۹۸۱۳۰۲۸۷۶ وکارت دانشجویی به نام محمدحسین حسنی خردمند فرزند محمدجواد در تاریخ ۱۴۰۳/۸/۱۰ مفقود گردیده است و از درجه اعتبار ساقط است.

کارت ملی به شـــماره ۰۰۵۲۶۳۶۳۳۱ گواهینامه وکارت ســـوخت و کارت وســـیله نقلیه به شماره پلاک ۷۸ب ۸۴۲ایران ۷۷ شماره موتور M۱۵۵۱۵۷۷۶۴ شماره شاسی NAPX۲۱۲ABP۱۲۳۱۹۷۷ به نام کاظم محمدی فرزند جعفر در تاریخ ۱۴۰۳/۸/۲۳ مفقود گردیده است و از درجه اعتبار ساقط است.

کارت ملی به شـــماره ۰۰۵۴۲۰۶۲۶۱ وشناسنامه به نام زهرا عباســـی فرزند جلال در تاریخ ۱۴۰۳/۶/۱ مفقود گردیده است و از درجه اعتبار ساقط است.

شناسنامه به شماره ۰۰۷۳۲۴۷۰۱۴به نام حسن ثابت آبکنار فرزند صفرعلی در تاریخ ۱۴۰۲/۱/۱ مفقود گردیده است و از درجه اعتبار ساقط است.

کارت ملی به شماره ۰۰۷۷۶۳۲۷۶۱به نام مرضیه جوادی ارجمند فرزند محمدجعفر در تاریخ ۱۴۰۳/۸/۷ مفقود

چاپ آگهی های مفقودی ومشتریان غرامت المثنی

گردیده است و از درجه اعتبار ساقط است.

کارت ملی به شماره ۳۴۹۰۲۸۰۹۴۶به نام آرین دشتی فرزند پرویز در تاریخ ۱۴۰۳/۸/۱۵ مفقود گردیده است و از درجه اعتبار ساقط است.

کارت ملی به شماره ۰۰۲۳۷۵۴۹۹۰به نام شـــقایق یقین لو فرزند مهدی در تاریخ ۱۴۰۳/۸/۱۸مفقود گردیده است و از درجه اعتبار ساقط است.

۲۰۲۴

کارت وسیله نقلیه به شماره و نام خودرو پژو ۲۰۶ و رنگ خودرو مشـــکی و مدل وسیله نقلیه ۱۳۹۵ و شماره پلاک ۲۲ایران ۹۱۲ق۳۹ و شماره شاسی IRFC۹۵۱V۱SD۷۶۵۸۵۵ و شماره موتور B۰۰۰۲۷۰۲ ۱۶۶ و نام صاحب سند رضا مشعوفی و نوع وسیله نقلیه سواریبه نام رضا مشعوفی فرزند حسن در تاریخ ۱۴۰۳/۸/۱ مفقود گردیده است و از درجه اعتبار ساقط است.

کارت ملی به شماره ۱۷۲۰۱۸۱۵۱۹ و برگ سبز خودرو به شماره وسیله نقلیه NUM:IRFC۱۹۱V۱۱۹۳۷۹۳۶۵ و نام خودرو پرشیا و رنگ خودرو نقره ای و مدل وسیله نقلیه ۸۵ و شماره پلاک ۷۲ص ۵۲۱ایران ۶۰ و شماره شاسی ۱۹۳۷۹۳۶۵ و شـــماره موتور ۱۲۴۸۵۱۷۳۳۳۴ و نام صاحب سند محمدشکوهی و نوع وســـیله نقلیه به نام محمد شکوهی فرزند صادق در تاریخ ۱۴۰۳/۸/۲۰مفقود گردیده است و از درجه اعتبار ساقط است.

۲۰۴۸

کارت ملی هوشمند به شماره ۰۶۲۰۸۴۵۰۲۳به نام ســـیدحمید ابراهیمی فرزند محمود در تاریخ ۱۴۰۳/۸/۶ مفقود گردیده است و از درجه اعتبار ساقط است.

شناسنامه به شـــماره ۰۴۹۱۹۵۵۰۱۴به نام محمد رضا خدادادی فرزند حسنعلی در تاریخ ۱۴۰۳/۸/۱۸ مفقود گردیده است و از درجه اعتبار ساقط است.

کارت ملی به شماره ۰۴۸۰۷۶۶۲۱۵ و گواهینامه دوم به نام فاطمه پور صفوی فرزند عماد و کارت دانشجویی و کارت های بانکی در تاریخ ۱۴۰۳/۸/۱۹مفقود گردیده است و از درجه اعتبار ساقط است.

کارت ملی به شـــماره ۲۷۰۹۴۳۷۶۹۴به نام هادی شعبانی رود پشـــتی فرزند علی در تاریخ ۱۴۰۲/۱/۱ مفقود گردیده است و از درجه اعتبار ساقط است.

۲۰۶۵

کارت ملی و شناسنامه به شماره ۰۴۱۰۴۰۶۳۱۷به نام محدثه ستوده فرزند عبدالرضا در تاریخ ۱۴۰۳/۸/۱۸ مفقود گردیده است و از درجه اعتبار ساقط است.

کارت ملی به شماره ۰۴۲۱۹۰۵۲۹۸به نام محدثه رضایی زواره فرزند محمود در تاریخ ۱۴۰۳/۴/۲ مفقود گردیده است و از درجه اعتبار ساقط است.

کارت ملی و شناسنامه به شماره ۴۱۳۰۹۴۱۲۷۵به نام زهرا رحمانی فرزند غفور در تاریخ ۱۴۰۳/۵/۱۵مفقود گردیده است و از درجه اعتبار ساقط است.

۲۰۶۷

گواهینامه پایه سوم وکارت ملی به شماره ۰۰۱۹۷۱۳۰۶۱ به نام محمد علی جهانگیری فرزند مصطفی در تاریخ ۱۴۰۳/۷/۲۵مفقود گردیده است و از درجه اعتبار ساقط است.

۲۰۸۴

کارت ملی به شماره ۰۰۸۱۳۷۶۹۹۵به نام محمد مهدی قماش چی فرزند محمد در تاریخ ۱۴۰۳/۸/۲۱مفقود گردیده است و از درجه اعتبار ساقط است.

کارت ملی به شماره ۰۸۲۸۳۷۲۲۲به نام لیلی حسن زاده مقدم فرزند حبیب در تاریخ ۱۴۰۳/۶/۱۰مفقود گردیده است و از درجه اعتبار ساقط است.

۲۰۸۷

کارت بانک سپه وکارت ملی وگواهینامه پایه سوم به شماره ۴۰۵۱۲۶۰۴۱۰ وبیمه ماشین ومعاینه فنی وکارت سوخت وکارت ماشین به شـــماره پلاک ۶۵ج۴۵۷ایران ۲۱به نام حجت صفائی برهمفی فرزند سلطان در تاریخ ۱۴۰۳/۸/۱۸مفقود گردیده است و از درجه اعتبار ساقط است.

کارت ملی به شماره ۵۹۳۹۸۶۷۹۷۹به نام محمدرضا مرادی فرزند علیرضا در تاریخ ۱۴۰۳/۸/۱مفقود گردیده است و از درجه اعتبار ساقط است.

کارت ملی به شماره ۶۳۶۸۹۹۳۳۶۷به نام ماهزر عابدی فرزند ابراهیم در تاریخ ۱۴۰۳/۸/۱مفقود گردیده است و از درجه اعتبار ساقط است.

۲۰۹۰

کارت ملی به شماره ۰۰۲۰۵۳۸۹۷۹به نام محمد ســـعید اژدری مجد فرزند داریوش در تاریخ ۱۴۰۳/۵/۱ مفقود گردیده است و از درجه اعتبار ساقط است.

کارت ملی به شـــماره ۰۰۴۷۵۰۷۱۴۴به نام عباس زادمهر فرزند علی در تاریخ ۱۴۰۳/۷/۲۰مفقود گردیده است و از درجه اعتبار ساقط است.

کارت ملی به شـــماره ۰۰۸۱۸۶۱۳۶۲به نام رضا حبیبی فکور فرزند ذبیح الله در تاریخ ۱۴۰۳/۸/۱ مفقود گردیده است و از درجه اعتبار ساقط است.

کارت ملی به شماره ۰۰۱۴۰۶۸۳۵۴به نام علی اصغر سلیمانی فرزند علی در تاریخ ۱۴۰۲/۱/۱مفقود گردیده است و از درجه اعتبار ساقط است.

کارت ملی به شماره ۲۲۴۹۱۷۶۶۱۲به نام مهدی گرایلی فرزند رمضانعلی در تاریخ ۱۴۰۳/۴/۱ مفقود گردیده است و از درجه اعتبار ساقط است.

گواهینامـــه پایـــه دوم و کارت ملـــی بـــه شـــماره ۰۰۵۰۵۰۰۰۹۰ و کارت وســـیله نقلیـــه بـــه شـــماره IRLD۹۵۱V۲CP۱۰۶۷۲۳ و نـــام خودرو جک J۵HFC۷۱۸۰BTF و رنگ خودرو ســـفید و مدل وســـیله نقلیه ۹۵ و شماره پلاک ایران ۱۰ _ ۸۳۴ ج ۵۵ و شماره شاســـی NAKNG۷۲۴۶GB۱۰۶۷۲۳ و شماره موتور ۴G۹۳DDAG۰۳۰۸۲۳ و نام صاحب سند امیر هوشنگ فتاحی روان و نوع وسیله نقلیه سواری به نام امیر هوشنگ فتاحی روان فرزند علی در تاریخ ۱۴۰۳/۸/۱۹ مفقود گردیده است و از درجه اعتبار ساقط است.

کارت ملی به شماره ۰۰۷۳۶۱۷۸۱۴به نام سمانه نجفی فرزند نصرت در تاریخ ۱۴۰۳/۸/۲۰مفقود گردیده است و از درجه اعتبار ساقط است.

کارت ملی به شماره ۰۰۶۳۶۹۰۰۶۳ و گواهینامه پایه دوم به نام سعیده داورزنی فرزند غلامعلی در تاریخ ۱۴۰۳/۸/۱۹ مفقود گردیده است و از درجه اعتبار ساقط است.

کارت ملی به شماره ۰۰۵۵۸۵۱۶۸۱به نام پیمان موسوی پور مهرام فرزند سید جعفر در تاریخ ۱۴۰۳/۸/۱۲ مفقود گردیده است و از درجه اعتبار ساقط است.

کارت ملی به شـــماره ۱۵۳۰۲۳۹۹۷۴به نام ویدا صالحی فرزند حسن در تاریخ ۱۴۰۳/۳/۲۰مفقود گردیده است و از درجه اعتبار ساقط است.

کارت ملی به شماره ۳۳۵۰۰۲۳۳۴۷به نام وحید شربتی فرزند منصور در تاریخ ۱۴۰۳/۸/۱۲ مفقود گردیده است و از درجه اعتبار ساقط است.

کارت ملی به شماره ۰۰۶۲۱۶۸۰۱۰به نام وحید رشیدی فرزند خلیل اله در تاریخ ۱۴۰۳/۸/۱ مفقود گردیده است و از درجه اعتبار ساقط است.

گواهینامه پایه دوم و کارت ملی به شـــماره ۲۷۰۹۹۴۷۱۱۰به نام بلقیس بایگان فرزند قنبر در تاریخ ۱۴۰۳/۸/۲۱ مفقود گردیده است و از درجه اعتبار ساقط است.

کارت ملی به شماره ۰۰۲۱۹۲۴۰۵۸به نام صدف درویشیان فرزند صالح در تاریخ ۱۴۰۳/۸/۲۱ مفقود گردیده است و از درجه اعتبار ساقط است.

شناسنامه به شماره ۳۶۷۲به نام میثم آزاد مرد فرزند ابوالفضل در تاریخ ۱۴۰۳/۴/۲۷مفقود گردیده است و از درجه اعتبار ساقط است.

کارت ملی به شـــماره ۰۰۴۲۲۵۶۷۶۳به نام محترم یگانه خو فرزند مرتضی در تاریخ ۱۴۰۳/۸/۱۹مفقود گردیده است و از درجه اعتبار ساقط است.

کارت ملی به شماره ۵۵۶۰۲۶۹۸۷۵به نام مینا ملکی فرزند ابوالفضل در تاریخ ۱۴۰۳/۸/۱۰ مفقود گردیده است و از درجه اعتبار ساقط است.

۲۱۱۱۴۸

برگ سبز خودرو به شماره وسیله نقلیه و نام خودرو پراید و رنگ خودرو سفید و مدل وسیله نقلیه ۱۳۹۸ و شماره پلاک ۴۹ل۲۴۴-۲۰ و شماره شاسی NAS۴۱۱۱۰۰K۱۱۴۶۶ و شماره موتور M۱۳۶۳۰۰۸۸۷ و نام صاحب سند حسین گودرزی و نوع وسیله نقلیه سواریبه نام حســـین گودرزی فرزند شرف علی در تاریخ ۱۴۰۳/۸/۲۲ مفقود گردیده است و از درجه اعتبار ساقط است.

۲۱۱۱۹۲

کارت ملی به شماره ۲۲۷۹۳۶۰۳۸۱ و گواهینامه پایه دوم به شـــماره ۹۶۰۶۵۸۳۵۹۵ و کارت وسیله نقلیه به نام خودرو سراتو و رنگ خودرو نوک مدادی و مدل وسیله نقلیه ۹۶ و شماره پلاک ۷۲ایران ۷۸۱س ۷۷ و شماره شاسی NAS۶۲۱۲۰۰H۱۰۴۱۳۶۵ و شـــماره موتور G۴KDHh۵۸۵۱۰۴ و نام صاحب سند ناصر احمد راجی و نوع وسیله نقلیه سواری و کارت سوخت به شماره پلاک ۷۲ایران ۷۸۱س ۷۷به نام ناصر احمد راجی فرزند محمد در تاریخ ۱۴۰۳/۸/۲۰مفقود گردیده است و از درجه اعتبار ساقط است.

کارت ملی به شـــماره ۲۲۷۹۳۳۵۳۹۵به نام منصور گل محمدی فرزند قربان در تاریخ ۱۴۰۳/۸/۱مفقود گردیده است و از درجه اعتبار ساقط است.

۲۱۱۱۹۳

شناسنامه به شـــماره ۳۲۸۰۰به نام سیده زینب هاشمی فرزند ســـید محمدعلی در تاریخ ۱۴۰۳/۷/۲۲ مفقود گردیده است و از درجه اعتبار ساقط است.

۲۳۰۲

شناسنامه قدیمی به شماره ملی ۲۲۶۹۹۲۶۳۷۴ به نام آتنا دنکوب فرزند عباسعلی در تاریخ ۱۴۰۲/۱/۱۰ مفقود گردیده است و از درجه اعتبار ساقط است.

کارت ملی هوشـــمند به شـــماره ملی ۰۸۲۹۳۹۲۰۲۵ به نام مریم فخرائـــی دربند فرزند اســـماعیل در تاریخ ۱۴۰۳/۸/۱۲ مفقود گردیده است و از درجه اعتبار ساقط است.

۲۳۲۷۳۵

گواهینامه پایه سوم به شماره ۰۰۸۴۳۹۱۷۱۵به نام زهرا نظری فرزند محمود در تاریخ ۱۴۰۳/۷/۱مفقود گردیده است و از درجه اعتبار ساقط است.

۲۵۰۷

کارت وســـیله نقلیه به شـــماره ۱۲۷۳۶۶۲۴۰۷ و نام خودرو پژو۲۰۷ و رنگ خودرو ســـفید و مدل وسیله نقلیه ۱۴۰۰ و شماره پلاک ۵۶ل ۹۷۵ایران ۶۷ و شماره شاســـی NAAR۰۳FE۴MJ۲۲۴۵۰۶ و شماره موتور ۱۷۸B۰۰۷۶۲۶۴ به نام امیررضا فخفوری فرزند غلامرضا در تاریخ ۱۴۰۳/۱/۳۰ مفقود گردیده است و از درجه اعتبار ساقط است.

کارت ملی به شماره ۱۱۵۹۸۲۷۳۰۳به نام ریحانه رضائی فرزند نصراله در تاریخ ۱۴۰۳/۷/۱ مفقود گردیده است و از درجه اعتبار ساقط است.

کارت ملی به شماره ۱۱۹۸۸۸۷۳۸۹به نام رضوان آزادی پور فرزند ابراهیم در تاریخ ۱۴۰۳/۷/۷ مفقود گردیده است و از درجه اعتبار ساقط است.

شناسنامه به شماره ۱۷۷۲به نام علی ربیعی سامانی فرزند عزیزاله در تاریخ ۱۴۰۳/۴/۱۸ مفقود گردیده است و از درجه اعتبار ساقط است.

کارت های بانکی و کارت ملی به شماره ۱۲۸۰۹۱۷۳۲۶به نام شهناز عطایی فرزند عباسعلی در تاریخ ۱۴۰۳/۶/۳ مفقود گردیده است و از درجه اعتبار ساقط است.

کارت ملی به شـــماره ۱۱۵۸۹۸۵۵۷۶ و شناسنامه به شـــماره ۳۶۱۲ و بیمه نامه به نام گشتاسب شمسی فرزند درویش در تاریخ ۱۴۰۳/۵/۱مفقود گردیده است و از درجه اعتبار ساقط است.

کارت ملی به شماره ۱۲۸۱۷۷۲۰۶۲به نام حسین معتمدی فرزند علی در تاریخ ۱۴۰۳/۸/۱مفقود گردیده است و از درجه اعتبار ساقط است.

گواهینامه پایه یک به شماره ۱۲۸۹۱۲۷۸۰۸به نام اسماعیل شاه محمدی فرزند حسینعلی در تاریخ ۱۴۰۳/۸/۱۵ مفقود گردیده است و از درجه اعتبار ساقط است.

کارت ملی به شماره ۱۲۸۳۰۴۲۷۷۰به نام عصمت رضایی برزانی فرزند حســـین در تاریخ ۱۴۰۳/۶/۱مفقود گردیده است و از درجه اعتبار ساقط است.

شناسنامه به شـــماره ۶۶۰۰۰۸۸۴۰۰به نام مائده داوری دولت آبادی فرزند محمدرضا در تاریخ ۱۴۰۲/۶/۱۲ مفقود گردیده است و از درجه اعتبار ساقط است.

کارت ملی به شماره ۱۲۸۸۴۲۸۴۶۴به نام سید مصطفی ســـیدصالحی فرزند سید عباس در تاریخ ۱۴۰۳/۶/۱ مفقود گردیده است و از درجه اعتبار ساقط است.

کارت ملی به شماره ۱۲۹۰۷۱۹۴۶۲به نام لیلا مهدوی اردکانی فرزند سید ابوالفضل در تاریخ ۱۴۰۳/۵/۱مفقود گردیده است و از درجه اعتبار ساقط است.

کارت ملی به شماره ۴۶۲۳۰۲۴۱۵۶به نام خداداد زمانی فرزند لهراســـب در تاریخ ۱۴۰۳/۸/۱ مفقود گردیده است و از درجه اعتبار ساقط است.

کارت های بانکی و کارت سوخت و کارت وسیله نقلیه به شماره ۴۶۵۰۶۳۲۸۳۸ و نام خودرو پراید و رنگ خودرو سفید و مدل وسیله نقلیه ۸۳ و شماره پلاک ۳۱ ج ۷۴۱ایران ۱۳ و کارت کار به نام موسی اسفندیاری فرادونبه در تاریخ ۱۴۰۳/۸/۲۲مفقود گردیده است و از درجه اعتبار ساقط است.

۲۵۷۱

گواهینامه پایه سوم و کارت ملی به شـــماره ۵۴۸۹۹۰۳۷۷۵به نام محبوبه خارســـتانی فرزند امامقلی در تاریخ ۱۴۰۳/۸/۲۱مفقود گردیده است و از درجه اعتبار ساقط است.

کارت ملی به شماره ۲۲۸۲۲۶۵۳۹۴ و کارت سوخت به شـــماره پلاک ۶۳ایران ۵۵۹ ب ۱۱ به نام محمدصادق سهرابی فرزند امیرعلی در تاریخ ۱۴۰۳/۸/۱۵مفقود گردیده است و از درجه اعتبار ساقط است.

کارت ملی به شماره ۲۲۹۹۱۴۷۶۶۷ و کارت سوخت به شماره پلاک ۳۷ ی ۷۸۶ایران ۲۳به نام هوشنگ سعید قلاتی فرزند نوروز در تاریخ ۲۷/۷/۱۴۰۳ مفقود گردیده است و از درجه اعتبار ساقط است.

کارت ملی به شماره ۲۲۸۰۸۰۸۰۳۱ و گواهینامه پایه سوم و کارت وســـیله نقلیه سمند سورن به شماره پلاک ۴۶ ن ۷۳۲ایران ۹۳ و ش ش naacs۱her۱ff۸۲۳۰۶۹ و ش م ۱۴۷h۰۱۴۰۴۰۶ و کارت سوخت به شماره پلاک ۴۶ ن ۷۳۲ایران ۹۳ به نام علی باغبانی فرزند سیاوش در تاریخ ۱۴۰۳/۸/۱ مفقود گردیده است و از درجه اعتبار ساقط است.

کارت ملی به شماره ۲۲۸۰۷۲۶۵۲۱به نام اســـماء منصوری فرزند منصور در تاریخ ۱۴۰۳/۶/۲۵ مفقود گردیده است و از درجه اعتبار ساقط است.

کارت ملی به شماره ۱۸۱۸۷۳۸۲۰۱به نام پروین تیمور دوانی فرزند فرامرز در تاریخ ۱۴۰۳/۸/۲۱مفقود گردیده است و از درجه اعتبار ساقط است.

شناسنامه به شماره ۲۳۸۰۲۹۹۹۹۴به نام پویا امیری فرزند خورشید در تاریخ ۱۴۰۳/۷/۲۵مفقود گردیده است و از درجه اعتبار ساقط است.

۲۶۱۲۹۱۳

برگ سبز خودرو به شماره وســـیله نقلیه NAAP۴۱FE۸JJ۵۸۳۷۸۷ و نام خودرو پژو ۲۰۶SD-TU۵ و رنگ خـــودرو ســـفید و مـــدل وســـیله نقلیـــه ۱۳۹۷ و شـــماره پـــلاک ۱۲۱ایـــران ۹۲۳ س ۳۴ و شـــماره شاســـی NAAP۴۱FE۸JJ۵۸۳۷۸۷ و شـــماره موتور ۱۷۴B۰۰۴۳۰۱۲ و نام صاحب سند خداویردی قهرمانی حسین حاجلو و نوع وسیله نقلیه شخصی به نام خداویردی قهرمانی حسین حاجلو فرزند قدمعلی در تاریخ ۱۴۰۳/۲/۱مفقود گردیده است و از درجه اعتبار ساقط است.

برگ سبز خودرو و کارت وسیله نقلیه و بیمه نامه به شماره وسیله نقلیه IRFC۹۱۱V۱TC۱۱۹۷۱۲ و نام خودرو سمند CNGLXEF۷ و رنگ خودرو و مدل وسیله نقلیه ۱۳۹۱ و شـــماره پلاک ۲۱ایران ۷۲۱ س ۷۹ و شماره شاسی NAACJ۱JC۶CF۱۱۹۷۱۲ و شـــماره موتور H۰۰۰۹۶۷۶ ۱۴۷ و نام صاحب سند مهدی آجرلو و نوع وسیله نقلیه شخصی و کارت ملی به شماره ۵۹۳۰۰۲۳۹۶۴ و شناسنامه به شماره ۵۹۳۰۰۲۳۹۶۴ فرزند علی ثانی در تاریخ ۱۴۰۳/۸/۱۱مفقود گردیده است و از درجه اعتبار ساقط است.

برگ سبز خودرو به شماره وسیله نقلیه IRPC۹۶۱V۲AU۲۹۹۰۵۶ و نام خودرو سایپا ۱۳۱SE و رنگ خودرو سفید و مدل وسیله نقلیه ۱۳۹۶ و شماره پلاک ۲۱ایران ۳۲۶م ۴۲ و شماره شاسی NAS۴۱۱۱۰۰H۱۲۹۹۰۵۶ و شماره موتور M۱۳/۵۷۹۸۰۸۲ و نام صاحب سند سکینه قدیری نتاج دیوکلائی و نوع وسیله نقلیه شخصی به نام سکینه قدیری نتاج دیوکلائی فرزند محمد در تاریخ ۱۴۰۳/۷/۱مفقود گردیده است و از درجه اعتبار ساقط است.

۲۸۰۵

کارت ملی به شماره ۲۰۶۰۴۷۵۶۰۰به نام رجبعلی نوروزپور فرزند عبدالله در تاریخ ۱۴۰۳/۸/۱مفقود گردیده است و از درجه اعتبار ساقط است.

۲۸۰۷

کارت ملی به شـــماره ۲۰۸۰۰۴۳۷۶۵به نام مائده باقری دادوکلائی فرزند ذات اله در تاریخ ۱۴۰۳/۲/۳ مفقود گردیده است و از درجه اعتبار ساقط است.

کارت ملی به شـــماره ۲۱۶۰۷۴۶۴۳۶ و کارت وسیله نقلیه به شـــماره ۴۴ ن ۶۳۴ایران ۸۲ و نام خودرو پراید و رنگ خودرو سفید و مدل وسیله نقلیه ۱۳۸۱ به نام حسین ناصری فرزند محمد علی در تاریخ ۱۴۰۳/۶/۴ مفقود گردیده است و از درجه اعتبار ساقط است.

کارت ملی به شـــماره ۲۰۵۰۲۹۱۸۸۴به نام میلاد حسن زاده سرائی فرزند مســـلم در تاریخ ۱۴۰۳/۲/۱مفقود گردیده است و از درجه اعتبار ساقط است.

کارت ملی به شماره ۲۱۶۲۱۲۸۲۳۳به نام زهرا احمدی فرزند فتحعلی در تاریخ ۱۴۰۳/۳/۱مفقود گردیده است و از درجه اعتبار ساقط است.

کارت ملی به شماره ۲۱۵۰۶۵۵۹۳۴به نام فاطمه ولی زاده فرزند شمسعلی در تاریخ ۱۴۰۳/۸/۱۴ مفقود گردیده است و از درجه اعتبار ساقط است.

گواهینامه و کارت سوخت و کارت نظام وظیفه وکارت ماشین پراید تقریبا ی مدل ۱۳۸۸ و کارت ملی به شماره ۲۱۶۰۵۶۸۸۸۰به نام فرضعلی کاکوئی فرزند یار علی در تاریخ ۱۴۰۳/۸/۱۸ مفقود گردیده است و از درجه اعتبار ساقط است.

۲۹۰۰

کارت ملی به شماره ۰۰۳۷۱۱۵۲۶۱به نام محمد حسین خســـروی فرزند حسین در تاریخ ۱۴۰۳/۶/۱مفقود گردیده است و از درجه اعتبار ساقط است.

کارت ملی به شماره ۰۷۹۲۵۵۵۳۸۴به نام عصمت نامنی فرزند حسن در تاریخ ۱۴۰۳/۶/۱مفقود گردیده است و از درجه اعتبار ساقط است.

کارت ملی و۴عدد کارت عابر به شماره ۴۰۱۰۳۳۱۶۰۷به نام زیبا احمدزاده فرزند صفات الله در تاریخ ۱۴۰۳/۸/۱۷ مفقود گردیده است و از درجه اعتبار ساقط است.

کارت ملی کارت عابر بانک وکارت پزشکی به شماره ۰۰۳۶۹۵۱۷۲۲به نام کبری سبحان دوست فرزند فرهاد در تاریخ ۱۴۰۳/۸/۲۰مفقود گردیده است و از درجه اعتبار ساقط است.

کارت ملی وگواهینامه وکارت ســـوخت وبانک وایثار وجانبازی به شماره ۱۲۶۳۱۷۵۶۱۹به نام حسین نیکوکار فرزند علی اکبر در تاریخ ۱۴۰۳/۷/۲۷ مفقود گردیده است و از درجه اعتبار ساقط است.

کارت ملی و شناســـنامه وقباله ازدواج به شـــماره ۰۰۸۹۰۱۵۳۵۵۸به نام مریم بصری فرزنـــد عباس در تاریخ ۱۴۰۳/۴/۱ مفقود گردیده است و از درجه اعتبار ساقط است.

کارت ملی به شماره ۰۰۶۲۸۴۶۱۳۲به نام محمدعلی ســـروری فرزند محمد حسن در تاریخ ۱۴۰۳/۸/۱ مفقود گردیده است و از درجه اعتبار ساقط است.

کارت ملی به شماره ۱۲۱۰۱۵۹۷۸۳به نام مهدی طبرزدی فرزند علی اصغر در تاریخ ۱۴۰۳/۶/۲۷ مفقود گردیده است و از درجه اعتبار ساقط است.

کارت ملی به شماره ۲۸۲۰۲۹۷۹۰۰و گواهینامه به نام سنا کریم زاده فرزند یعقوب در تاریخ ۱۴۰۳/۸/۱۶ مفقود گردیده است و از درجه اعتبار ساقط است.

کارت ملی به شماره ۱۲۱۸۹۹۶۵۱۱به نام سادات اطیابی فرزند سیدنوراله در تاریخ ۱۴۰۳/۸/۱ مفقود گردیده است و از درجه اعتبار ساقط است.

سند ملکی به ادرس خ شوش خ غمخوار روبروی مســـجد علی ابن ابی طالب به نام حمیدرضا رمضانی علی فرزند عباس در تاریخ ۱۳۸۳/۱/۱مفقود گردیده است و از درجه اعتبار ساقط است.

کارت خودرو به شماره ۴۰ایران ۳۲۵ق ۲۷ به نام پویا ویسی فرزند عزیزعلی در تاریخ ۱۴۰۲/۱۲/۱مفقود گردیده است و از درجه اعتبار ساقط است.

۲۹۰۱

کارت ملی به شماره ۰۰۸۱۹۳۱۶۳۸ و گواهینامه پایه به شماره و کارت وســـیله نقلیه به شماره و نام خودرو و رنگ خودرو و مدل وسیله نقلیه و شماره پلاک ایران ۱۵۱ ۴۷۷۱۹ و شماره شاسی NBJ۱۲۵G۹۴۶۰۷۴۷ و شماره موتور ۰۱۲۴WBJ۴۱۸۴۳۹ و نام صاحب سند و نوع وسیله نقلیه به نام مجتبی مرادی فرزند حجت الله در تاریخ ۱۴۰۳/۸/۱مفقود گردیده است و از درجه اعتبار ساقط است.

کارت آمایش به شماره ۵۵۱۴۷۲۵۰۹۵به نام ســـخی بیانی فرزند قربان در تاریخ ۱۴۰۳/۷/۲۰مفقود گردیده است و از درجه اعتبار ساقط است.

شناسنامه به شماره ۱۱۲۹۶۲۱۱۱به نام مصطفی نصیری فرزند قاسم در تاریخ ۱۴۰۳/۶/۱مفقود گردیده است و از درجه اعتبار ساقط است.

۲۹۰۹

کارت ملی به شماره ۰۴۹۱۷۰۲۳۵۳ و گواهینامه پایه دوم به شماره ۰۴۹۱۷۰۲۳۵۳ و کارت های بانکی به نام محمدرضا فعله گری فرزند حسینعلی در تاریخ ۱۴۰۳/۸/۱۵ مفقود گردیده است و از درجه اعتبار ساقط است.

کارت ملی به شماره ۲۶۵۹۰۹۸۲۱۲و کارت ســـوخت و کارت های بانکی به نام سبحان طوفان فرزند اسلام در تاریخ ۱۴۰۳/۶/۵مفقود گردیده است و از درجه اعتبار ساقط است.

شناسنامه به شماره ۵۷۰۰۱۱۱۱۹۵و کارت ملی به شماره ۵۷۰۰۱۱۱۱۹۵به نام ماهان یحیی پور فرزند حشمت در تاریخ ۱۴۰۳/۱/۱مفقود گردیده است و از درجه اعتبار ساقط است.

کارت ملی به شـــماره ۳۹۶۱۰۹۱۹۰۰و کارت های بانکی به نام مراد گودرزی فرزند حیدر در تاریخ ۱۴۰۳/۸/۱ مفقود گردیده است و از درجه اعتبار ساقط است.

کارت ملی به شماره ۰۰۵۰۷۵۰۰۹۷ و گواهینامه سوم به شماره ۰۰۵۰۷۵۰۰۹۷و کارت ماشین پژو۴۰۵نقره ای مدل۱۳۸۴به شماره۱۹د۹۴۴-۶۰و ۲عدد کارت سوخت به نام علی اکبر عباسی فرزند علی در تاریخ ۱۴۰۳/۸/۱۰ مفقود گردیده است و از درجه اعتبار ساقط است.

کارت ملی به شماره ۲۶۵۰۱۱۳۸۳۹به نام مهدی سیار فرزند رضا در تاریخ ۱۴۰۳/۷/۱مفقود گردیده است و از درجه اعتبار ساقط است.

۲۹۱۹۶۱۱۱۲

کارت نظام وظیفه به شماره ۰۰۷۶۲۸۴۶۰۳ و کارت وسیله نقلیه به شماره IRFC۹۰۱VXGF۷۱۸۰۹۰ و نام خودرو سمند و رنگ خودرو سفید و مدل وسیله نقلیه ۱۳۹۰ و شماره پلاک ۶۸ب ۹۴۱ایران ۳۰ و شماره شاسی NAACR۱HS۳CF۷۱۸۰۹۰ و شماره موتور ۱۴۷۹۰۰۳۶۶۷۹ و نام صاحب سند فاطمه نصیری مزرعه و نوع وسیله نقلیه سواری شخصی و گواهینامه پایه ۲و۳ به شماره ۹۴۰۲۰۲۷۶۶۳به نام مهدی تیموری ارنجانقی فرزند ذبیح الله در تاریخ ۱۴۰۳/۸/۱۵ مفقود گردیده است و از درجه اعتبار ساقط است.

کارت ملی به شماره ۰۳۱۳۳۱۵۸۳۳به نام محمدطاها خدابنده لو فرزند محمدجلال در تاریخ ۱۴۰۳/۸/۱۵ مفقود گردیده است و از درجه اعتبار ساقط است.

۳۰۲۱

شناسنامه به شماره ۰۱۵۸۳۵۳۶۲۵به نام علی ذوالفقاری فرزند محمد صادق در تاریخ ۱۴۰۳/۸/۱ مفقود گردیده است و از درجه اعتبار ساقط است.

شناسنامه به شماره ۳۷۷۰۲۱۱۴۲۱به نام محمد صادق ذوالفقاری فرزند جهانگیر در تاریخ ۱۴۰۳/۸/۱ مفقود گردیده است و از درجه اعتبار ساقط است.

شناسنامه به شماره ۰۰۱۳۸۶۵۶۱۷به نام فرزانه آقا جعفری فرزند اسمعیل در تاریخ ۱۴۰۳/۸/۱مفقود گردیده است و از درجه اعتبار ساقط است.

کارت سوخت به شماره پلاک ۰۰۱۵۴۱۹۹۵۹ و کارت ملی به شماره ۰۰۱۵۴۱۹۹۵۹ و کارت بانکی به شماره رسالت - تجارت - مهر اقتصاد و گواهینامه سوم به شماره ۰۰۱۵۴۱۹۹۵۹ و کارت شناسایی به شماره سایپا به نام محمدعلی یزدی فرزند عباس در تاریخ ۱۴۰۳/۸/۱۸ مفقود گردیده است و از درجه اعتبار ساقط است.

۳۰۲۴

برگ سبز موتورسیکلت به شماره وسیله نقلیه IRAIW۹۳۱۳VF۳۱۱۷۶۱ مدل وسیله نقلیه ۱۳۹۳ و شماره پلاک ۳۲۶_۷۴۵۲۲ و شماره تنه N۲G***۱۸۰P۹۳۱۱۷۶۱ و شماره موتور ۰E۶LD۲۲۳۹۴۵۴ ورنگ سفید نام صاحب سند جلال جعفری و نوع وسیله نقلیه موتورســـیکلت به نام جلال جعفری فرزند محمدرضا در تاریخ ۱۴۰۳/۸/۵ مفقود گردیده است و از درجه اعتبار ساقط است.

۳۰۴۴

کارت وســـیله نقلیه به شـــماره و نام خودرو پـــژو۴۰۵ و رنگ خودرو خاکســـتری متال و مدل وســـیله نقلیه ۱۳۹۶ و شـــماره پلاک ۶۴ج۳۷۲ایران۷۸ و شماره شاســـی NAAM۱۱VE۵HK۰۲۳۵۷۹ و شماره موتور ۱۲۴K۱۱۷۷۱۴۷ و نام صاحب سند غضنفر مهدی پور و نوع وسیله نقلیه سواریبه نام غضنفر مهدی پور فرزند زلفعلی در تاریخ ۱۴۰۲/۱/۱ مفقود گردیده است و از درجه اعتبار ساقط است.

برگ سبز خودرو به شماره وسیله نقلیه IRFC۹۳۱XI۷۸۶۶۰۴۱۴ و نام خودرو وانت پیکان و رنگ خودرو سفید و مدل وسیله نقلیه ۱۳۹۳ و شماره پلاک ۷۸ج۸۵۳ایران۷۸ و شماره شاسی NAAA۳۶AA۱EG۶۶۹۴۱۴ و

چاپ آگهی های مفقودی ومشتریان غرامت المثنی

شماره موتور ۱۱۸P۰۰۶۹۸۳۱ و نام صاحب سند صحبت جنگ جو و نوع وسیله نقلیه سواریبه نام صحبت جنگ جو ورجوی فرزند زهراب در تاریخ ۱۳۹۴/۱/۱مفقود گردیده است و از درجه اعتبار ساقط است.

کارت وسیله نقلیه به شـــماره و نام خودرو وانت و رنگ خودرو سفید و مدل وســـیله نقلیه ۱۴۰۲ و شماره پلاک ۳۷ق۱۷۹ایران ۲۱ و شماره شاسی NAS۴۵۱۱۰۰P۴۹۴۶۸۹۸ و شماره موتور M۱۳/۶۶۲۹۹۹۳ و نام صاحب سند حمید برجی و نوع وسیله نقلیه وانتبه نام حمید برجی فرزند جمشید در تاریخ ۱۴۰۳/۸/۱۷ مفقود گردیده است و از درجه اعتبار ساقط است.

کارت ملی به شماره ۴۹۰۱۴۴۱۰۰۰به نام مهدی برهمی فرزند بهراد در تاریخ ۱۴۰۳/۵/۱ مفقود گردیده است و از درجه اعتبار ساقط است.

۴۰۱۱

برگ سبز خودرو به شـــماره پلاک ۵۱ایران ۴۸۶ط ۲۱ و شماره شاســـی S۱۴۸۲۲۸۴۱۲۳۰۷۴ و شماره موتور ۰۱۲۲۱۵۳۰ به نام صالح علیمرادی فرزند هادی در تاریخ ۱۴۰۳/۶/۲۰ مفقود گردیده اســـت و از درجه اعتبار ساقط است.

۵۱۱۱

گواهینامه پایه سوم به شماره ملی ۰۰۵۳۴۴۴۹۷۳ به نام وحید احسانی راد فرزند ابراهیم در تاریخ ۱۴۰۳/۷/۲۵ مفقود گردیده است و از درجه اعتبار ساقط است.

کارت ملی به شماره ۰۸۸۹۵۹۱۱۹۹به نام امراله مرادی فرزند محمد حسین در تاریخ ۱۴۰۳/۸/۱۸ مفقود گردیده است و از درجه اعتبار ساقط است.

کارت ملی به شماره ۳۹۹۰۰۹۱۴۷۶ و گواهینامه پایه سوم به شماره ملی ۳۹۹۰۰۹۱۴۷۶ به نام معصومه عقیلی فرزند سید علی در تاریخ ۱۴۰۳/۳/۱مفقود گردیده است و از درجه اعتبار ساقط است.

۵۵۰۲

کارت ملی به شـــماره ۵۲۴۰۲۵۹۹۵۱به نام محمد ده نوید فرزند نیک مراد در تاریخ ۱۴۰۳/۸/۲ مفقود گردیده است و از درجه اعتبار ساقط است.

کارت ملی به شماره ۲۵۹۲۱۶۴۵۴۵ به نام نادر بزرگی شالکوئی فرزند محمد وکارت ملی به شماره ۲۵۹۵۶۱۶۳۱۵ به نام گل بهار بوستانی خشکوائی در تاریخ ۱۴۰۳/۸/۱ مفقود گردیده است و از درجه اعتبار ساقط است.

کارت ملی وکارت پایان خدمت و گواهینامه خودرو وگواهی نامه مهارت فنی وحرفه ای به شماره ۱۶۲۱۱۷۶۴۹۵ وکارت ماشین به شماره پلاک ۴۱ م ۴۶.۹۷۹به نام قســـمت ایزدی فرزند یوسف در تاریخ ۱۴۰۳/۸/۱۳ مفقود گردیده است و از درجه اعتبار ساقط است.

گواهینامه خودرو وکارت ســـوخت و کارت وســـیله نقلیه به شـــماره ملی ۵۳۹۹۳۳۸۲۳۸ و نام خودرو زامیاد و رنگ خودرو آبـــی روغنی و مدل وســـیله نقلیـــه ۱۴۰۲ و شـــماره پلاک ۶۵ه ۴۶.۷۸۴ و شـــماره شاســـی NAZPL۱۴۰BP۰۷۴۰۲۷۳ و شماره موتور M۲۴۹۶۰۰۴۵۸۸ به نام اسماعیل زمانی فرزند عیسی در تاریخ ۱۴۰۳/۵/۱ مفقود گردیده است و از درجه اعتبار ساقط است.

کارت ملی به شماره ۲۷۳۹۱۰۳۷۵۱به نام سودابه حیدری باطنی فرزند اسماعیل در تاریخ ۱۴۰۳/۷/۲۳ مفقود گردیده است و از درجه اعتبار ساقط است.

دانشنامه مقطع کاردانی ناپیوسته رشته کاردانی فنی ایمنی وکار وحفاظت فنی دردانشگاه جامع کاربرد برهان شمال به شماره ملی ۰۰۱۸۶۶۳۲۹۱به نام حســـین مهرخوب چهره فرزند مجید در تاریخ ۱۴۰۱/۳/۱ مفقود گردیده است و از درجه اعتبار ساقط است.

۵۵۰۴

گواهینامه پایه سه به شماره ۸۸۵۱۵۲۷۷۹۴به نام اصغر محمدی فرزند خیر علی در تاریخ ۱۴۰۳/۷/۱مفقود گردیده است و از درجه اعتبار ساقط است.

شناسنامه به شماره ۴۳۷۲۰۲۷۴۸۶به نام محمود محمدی فرزند علی حســـین در تاریخ ۱۴۰۳/۷/۱مفقود گردیده است و از درجه اعتبار ساقط است.

کارت ملی به شماره ۴۳۷۲۴۰۲۶۱۹به نام مرتضی کثیرلو فرزند حسین در تاریخ ۱۴۰۳/۷/۱مفقود گردیده است و از درجه اعتبار ساقط است.

کارت وسیله نقلیه به شـــماره ۰۹۱۲۷۷۲۵۷۶۱ و نام خودرو بنز ده تن باری و رنگ خودرو نارنجی و مدل وسیله نقلیه ۵۲ و شماره پلاک ۸۷/۷۸۸ع ۲۲ و شماره شاسی ۳۴۹۳۲۱۱۰۸۷۵۹۲۶ و شماره موتور ۱۰۰۰۲۳۷۰ و نام صاحب سند باب اله کاظمی و نوع وسیله نقلیه باربیه نام باب اله کاظمی فرزند فرض اله در تاریخ ۱۴۰۳/۷/۱مفقود گردیده است و از درجه اعتبار ساقط است.

کارت وسیله نقلیه به شـــماره ۰۹۳۵۷۰۶۶۴۳۲ و نام خودرو رنا و رنگ خودرو نقره ای و مدل وسیله نقلیه ۸۷ و شماره پلاک ۹۷/۶۹۵ج ۷۱ و شماره شاسی و شماره موتور و نام صاحب سند جواد عسگری و نوع وسیله نقلیه سواری و کارت ملی به شـــماره ۴۳۶۰۲۶۷۷۱۱ و کارت ســـوخت به شـــماره پلاک ۹۷/۶۹۵ج ۷۱ و گواهینامه پایه ســـه به شـــماره ۴۳۶۰۲۶۷۷۱۱به نام جواد عسگری فرزند رضا در تاریخ ۱۴۰۳/۷/۱ مفقود گردیده است و از درجه اعتبار ساقط است.

۵۵۶۰

کارت ملی به شماره ۰۷۵۰۰۱۰۹۳۲به نام روح الله رایگان فرزند الله وردی در تاریخ ۱۴۰۳/۷/۳۰مفقود گردیده است و از درجه اعتبار ساقط است.

کارت ملی به شماره ۰۶۷۰۶۰۸۴۷۵به نام عباس کمالی فرزند محمد رضا در تاریخ ۱۴۰۱/۷/۱ مفقود گردیده است و از درجه اعتبار ساقط است.

کارت نظام وظیفه به شـــماره ملی ۰۶۷۰۰۹۰۲۱۲ و کارت شناسایی مرزبانی به شماره ملی۰۶۷۰۰۹۰۲۱۲ و گواهینامه پایه سوم به شماره ۰۶۷۰۰۹۰۲۱۲به نام سهراب ســـجادی فرزند ولی در تاریخ ۱۴۰۳/۸/۲۲ مفقود گردیده است و از درجه اعتبار ساقط است.

کارت ملی به شماره ۰۶۷۰۳۶۳۷۶۶به نام معصومه رحمانی فرزند یوسفعلی در تاریخ ۱۴۰۳/۷/۱۵مفقود گردیده است و از درجه اعتبار ساقط است.

گواهینامه پایه سوم وموتور سیکلت به شماره ملی ۰۶۸۲۵۶۵۵۹۸به نام محمود خاکشور طراقی فرزند ابراهیم در تاریخ ۱۴۰۳/۸/۱۷ مفقود گردیده است و از درجه اعتبار ساقط است.

کارت ملی به شماره ۰۶۸۲۴۶۷۵۸۸به نام امید رضا رحیمی فرزند عل اصغر در تاریخ ۱۴۰۳/۸/۱۵مفقود گردیده است و از درجه اعتبار ساقط است.

کارت ملی به شـــماره ۰۷۵۹۴۳۳۹۷۶ و گواهینامه پایه دوم به شماره ملی۰۷۵۹۴۳۳۹۷۶ به نام یوسف جوینی فرزند عباس در تاریخ ۱۴۰۱/۳/۱ مفقود گردیده است و از درجه اعتبار ساقط است.

۵۵۶۱

شناسنامه به شـــماره ملی ۰۶۷۲۵۶۶۷۷۱به نام امیرمحمد صادقی طراقی فرزند مسلم و در تاریخ ۱۴۰۳/۶/۱۵ مفقود گردیده است و از درجه اعتبار ساقط است.

کارت ملی به شماره ۵۹۱۹۲۲۲۲۰۴به نام سکینه شجاعی فرزند ولی در تاریخ ۱۴۰۳/۶/۳۰مفقود گردیده است و از درجه اعتبار ساقط است.

کارت ملی به شماره ۰۶۸۰۳۰۶۱۱۰به نام لیلا نیستانی فرزند عزیزالله در تاریخ ۱۴۰۳/۴/۱ مفقود گردیده است و از درجه اعتبار ساقط است.

۵۵۶۹

شناســـنامه به شـــماره شناســـنامه ۱۰۵۵۸ و با کد ملی ۰۰۶۸۴۳۶۹۵۵ نام حمید اکبری فرزند رضا در تاریخ ۱۴۰۳/۸/۲۰مفقود گردیده است و از درجه اعتبار ساقط است.

کارت ملی به شماره ۲۲۱۸۷۶۰۱۰۱ و شناســـنامه و دفترچه بیمه تامین اجتماعی به نام نیلوفر بهروزی فرزند محمد در تاریخ ۱۴۰۳/۱/۱ مفقود گردیده است و از درجه اعتبار ساقط است.

شناسنامه به شماره ملی ۰۰۶۴۳۸۲۱۸۴ به نام حسن رحیم طرقی فرزند غلامرضا در تاریخ ۱۴۰۲/۱/۱ مفقود گردیده است و از درجه اعتبار ساقط است.

کارت ملی به شماره ۰۰۵۱۰۰۲۶۸۱به نام محسن کجوئی فرزند غلامرضا در تاریخ ۱۴۰۳/۸/۱۰ مفقود گردیده است و از درجه اعتبار ساقط است.

کارت وســـیله نقلیه و بیمه نامه و کارت سوخت به شـــماره پلاک ۳۳ایران ۹۲۵و۲۲ و گواهینامه به شماره ملی ۲۱۶۲۴۰۷۶۱۲ به نام درویشـــعلی قاسمی فرزند حســـین در تاریخ ۱۴۰۳/۸/۱ مفقود گردیده است و از درجه اعتبار ساقط است.

کارت ملی به شماره ۰۰۱۲۳۶۳۰۴۹به نام شقایق منیر فرزند اصغر در تاریخ ۱۴۰۳/۸/۱ مفقود گردیده است و از درجه اعتبار ساقط است.

کارت ملی به شماره ۰۰۸۱۴۲۲۶۶۰ و شناســـنامه نام رقیه ســـادات افضلی فاخری فرزند سیدعباس در تاریخ ۱۴۰۲/۶/۱ مفقود گردیده است و از درجه اعتبار ساقط است.

کارت ملی به شـــماره ۰۰۸۲۷۶۱۲۸۰ و گواهینامه و کارت وســـیله نقلیه به نام علیرضا احمدیان لواسانی فرزند حسین در تاریخ ۱۴۰۳/۴/۱مفقود گردیده است و از درجه اعتبار ساقط است.

کارت ملی به شماره ۰۵۵۹۸۲۳۵۸۴به نام زهرا شب گرد فرزند جهانبخش در تاریخ ۱۴۰۳/۸/۲۰مفقود گردیده است و از درجه اعتبار ساقط است.

گواهینامه و کارت ملی به شـــماره ۱۲۱۹۳۳۵۱۰۱ به نام ســـیدمحمود حسینی فرزند ســـیدمحمود در تاریخ ۱۴۰۳/۷/۱۵ مفقود گردیده است و از درجه اعتبار ساقط است.

گذرنامه به شـــماره ملی ۰۰۶۹۹۳۳۹۰۱ و ویزا کانادا و امریکا بـــه نام الهام نصیری فرزند نصـــرت اله در تاریخ ۱۴۰۳/۸/۲۰ مفقود گردیده است و از درجه اعتبار ساقط است.

شناسنامه به شماره ملی ۳۹۳۱۵۵۰۵۰۸ به نام قاســـم اکبری فرزند محمد خلیل در تاریخ ۱۴۰۳/۸/۱ مفقود گردیده است و از درجه اعتبار ساقط است.

۶۶۱۱۲۱

برگ سبز موتور به شماره ۳۸۴۵۸_۵۴۲،مدل:۱۴۰۱،شماره تنه: N۵۸S۲C۴۱۰NEC۶۴۰۶۰،شماره موتور: ۰۱۵۰N۵۸۰۴۸۴۰۸ به نام مهدی علی زاده فرزند حسین در تاریخ ۱۴۰۳/۸/۱ مفقود گردیده است و از درجه اعتبار ساقط است.

کارت ملی به شماره ۴۰۶۱۲۱۹۷۰۷به نام امیرضا ســـپهوند فرزند ابراهیم در تاریخ ۱۴۰۳/۵/۱ مفقود گردیده است و از درجه اعتبار ساقط است.

۷۰۰۱

کارت ملی به شـــماره ۴۱۹۸۸۶۹۲۰۰به نام عقدس محمدی فرزند احمد در تاریخ ۱۴۰۳/۶/۱۸مفقود گردیده است و از درجه اعتبار ساقط است.

کارت ملی و شناسنامه به شماره ۴۰۶۰۸۴۶۶۴۳ به نام علی امیر جو فرزند فرج الله در تاریخ ۱۴۰۳/۷/۲۴ مفقود گردیده است و از درجه اعتبار ساقط است.

کارت ملی به شماره ۴۱۹۹۷۰۰۰۶۴ و کارت وسیله نقلیه به شماره پلاک ۲۹س۲۶۹ ایران ۳۱ نام صاحب سند ابوذر امرائی و نوع وسیله نقلیه سواری برگه گواهینامه تمدیدی و کارت بانک ملی به نام ابوذر امرائی فرزند الفت در تاریخ ۱۴۰۳/۸/۲۰مفقود گردیده است و از درجه اعتبار ساقط است.

کارت ملی به شماره ۴۱۸۹۵۵۱۸۱۳به نام احترام حسنوند فرزند سید میرزا در تاریخ ۱۴۰۳/۶/۱ مفقود گردیده است و از درجه اعتبار ساقط است.

۷۰۲۶

کارت ملی به شماره ۶۰۳۸۴۹۷۰۲۱به نام گلی نورمحمدی فرزند ایمانویردی در تاریخ ۱۴۰۳/۷/۱مفقود گردیده است و از درجه اعتبار ساقط است.

گواهینامه به شماره ۰۰۷۰۵۵۹۳۷۶به نام سیدحامد حسینی فرزند سیدحسین در تاریخ ۱۴۰۳/۶/۲۰مفقود گردیده است و از درجه اعتبار ساقط است.

۷۰۳۱

کارت ملی به شماره ۴۳۹۱۳۵۸۹۹۹به نام لیلا یوسفی فرزند فرهاد در تاریخ ۱۴۰۳/۰۷/۰۱مفقود گردیده است و از درجه اعتبار ساقط است.

کارت ملی به شـــماره ۴۳۸۰۳۹۴۷۱۹به نام ابوالفضل رمضان فرزند وجیه الـــه در تاریخ ۱۴۰۳/۰۸/۰۱مفقود گردیده است و از درجه اعتبار ساقط است.

کارت ملی به شماره ۴۳۹۰۲۵۴۹۲۸به نام حبیب اله طاهرخانی فرزند عنایت اله در تاریخ ۱۴۰۳/۰۶/۰۱مفقود گردیده است و از درجه اعتبار ساقط است.

کارت ملی به شماره ۴۳۸۰۱۵۲۳۷۵به نام ارســـلان محمدخانلو فرزند علیرضا در تاریخ ۱۴۰۳/۰۲/۰۱مفقود گردیده است و از درجه اعتبار ساقط است.

کارت ملی به شماره ۴۳۷۱۱۵۲۸۱۳به نام صبیه بیگدلی نظرقلی فرزند عینعلی در تاریخ ۱۴۰۳/۰۷/۰۱مفقود گردیده است و از درجه اعتبار ساقط است.

کارت ملی به شـــماره ۴۳۶۰۱۶۳۹۸۳به نام خدیجه بابالو فرزند بختیار در تاریخ ۱۴۰۳/۰۸/۱۵مفقود گردیده است و از درجه اعتبار ساقط است.

کارت ملی و گواهینامه پایه دوم و دسته چک به شماره ۱۶۹۹۱۴۷۹۳۰به نام حسین ممقانی فرزند جبار کارت سوخت و کارت وسیله نقلیه به شـــماره پلاک ۱۷ق۵۷۶ایران ۷۹مدل ۱۳۸۴ و شماره موتور ۲۸۱۹۳۰و شماره شاسی D۷۷۷۹۹خودرو نیسان به رنگ آبی روغنی به نام حمید سعادتی منش به شماره ملی ۴۳۲۳۶۱۸۴۲۵در تاریخ ۱۴۰۳/۰۸/۱۶مفقود گردیده است و از درجه اعتبار ساقط است.

کارت ملی به شماره ۴۳۶۰۶۹۱۹۱۲به نام زهرا نجفی فرزند عادل در تاریخ ۱۴۰۳/۰۶/۰۶ مفقود گردیده است و از درجه اعتبار ساقط است.

کارت ملی به شماره ۴۳۹۱۹۷۴۹۰۸به نام شـــیرزاد پنجی فرزند داود در تاریخ ۱۴۰۳/۰۲/۰۱ مفقود گردیده است و از درجه اعتبار ساقط است.

شناسنامه و گواهینامه پایه دوم به شـــماره ملی ۵۰۹۹۸۰۵۳۲۹به نام محسن محمودی فرزند مصیب در تاریخ ۱۴۰۳/۰۸/۱۸مفقود گردیده است و از درجه اعتبار ساقط است.

کارت ملی به شـــماره ۴۳۹۱۹۶۲۵۷۸به نام مریم ترکمنی فرزند محرم در تاریخ ۱۴۰۳/۰۸/۰۱مفقود گردیده است و از درجه اعتبار ساقط است.

۷۰۳۲

کارت ملی به شماره ۱۶۲۱۸۵۵۳۲۵به نام عادل فرد فرزند مصیب در تاریخ ۱۴۰۳/۸/۱۰ مفقود گردیده است و از درجه اعتبار ساقط است.

۷۰۶۱

برگ سبز خودرو به شـــماره پلاک ۵۴ایران ۴۵۶ س ۳۸ و شماره شاسی S۱۴۱۲۲۸۹۱۵۷۴۳۸ و شماره موتور ۳۳۸۱۵۰۴ به نام زهرا پارسائیان فرزند عباس در تاریخ ۱۴۰۳/۱/۱مفقود گردیده است و از درجه اعتبار ساقط است.

گواهینامه پایه ۲و۳ به نـــام علیرضا میلادی فرزند مهدی در تاریخ ۱۴۰۳/۸/۱ مفقود گردیده اســـت و از درجه اعتبار ساقط است.

کارت سوخت به شماره پلاک ۶۴۳ایران ۷۵۸۱۶به نام سیدعباس زارع فرزند سید محمد در تاریخ ۱۴۰۳/۸/۱۰ مفقود گردیده است و از درجه اعتبار ساقط است.

گواهینامه پایه ۳ و کارت ملی به شماره ۲۵۳۹۸۶۵۰۰۳به نام محمدجواد قنبری فرزند اکبر در تاریخ ۱۴۰۳/۸/۲۰ مفقود گردیده است و از درجه اعتبار ساقط است.

کارت ملـــی وگواهینامـــه وکارت ماشـــین و۲ عـــدد کارت ســـوخت بـــه شـــماره پـــلاک ۵۴ایران ۷۱۵س ۸۱..۵۴ایران ۶۳۳ط ۶۷به نام مرضیه صدیقی خویدک فرزند علی در تاریخ ۱۴۰۳/۸/۶ مفقود گردیده است و از درجه اعتبار ساقط است

کارت ملی به شماره ۴۴۳۰۵۸۳۵۳۶به نام اعظم تفقدی فرزند رمضان در تاریخ ۱۴۰۳/۸/۱ مفقود گردیده است و از درجه اعتبار ساقط است.

کارت ملی به نام زهرا عباسیان فرزند مرتضی در تاریخ ۱/۱/۱۴۰۳ مفقود گردیده است و از درجه اعتبار ساقط است. شناسنامه به نام علی اکبر پرده باف فرزند غلامحسین در تاریخ ۱۴۰۳/۱/۱ مفقود گردیده است و از درجه اعتبار ساقط است.

۷۰۶۶

کارت ملی به شماره ۰۰۷۳۳۶۸۴۷۴به نام خدیجه ســـعیدی پریخانی فرزند شکور در تاریخ ۱۴۰۳/۴/۱ مفقود گردیده است و از درجه اعتبار ساقط است.

کارت ملی به شـــماره ۱۱۲۸۹۰۶۹۷۱به نام محمد علی جعفری فرزند نصرت اله در تاریخ ۱۴۰۳/۸/۲۲مفقود گردیده است و از درجه اعتبار ساقط است.

کارت وسیله نقلیه و کارت سوخت و کارت ملی به شـــماره ۰۰۴۹۲۶۷۲۹۹به نام سید یعقوب میر هاشمی فرزند سید مرتضی در تاریخ ۱۴۰۳/۸/۲۰مفقود گردیده است و از درجه اعتبار ساقط است.

کارت ملی به شـــماره ۱۵۳۲۸۲۵۵۷۹ و کارت نظام وظیفه و گواهینامه به نام محمد مقصودی فرزند اللهیار در تاریخ ۱۴۰۳/۸/۱مفقود گردیده است و از درجه اعتبار ساقط است.

کارت ملی به شماره ۱۲۱۸۹۳۴۹۳۱به نام ابوالقاسم شمسعلی فرزند حسین در تاریخ ۱۴۰۳/۸/۱ مفقود گردیده است و از درجه اعتبار ساقط است.

کارت ملی به شماره ۰۰۱۸۵۷۵۰۳۱به نام اشکان قاسمی فرزند داود در تاریخ ۱۴۰۳/۵/۱ مفقود گردیده است و از درجه اعتبار ساقط است.

کارت نظام وظیفه و کارت ملی به شماره ۰۰۵۶۵۴۵۹۱۶ و شناسنامه به نام غلامرضا غلامی فرزند یداله در تاریخ ۱۴۰۳/۷/۱ مفقود گردیده است و از درجه اعتبار ساقط است.

کارت ملی به شـــماره ۰۰۲۴۵۷۰۱۴۱به نام فاطمه فولادی فرزند ورحمت در تاریخ ۱۴۰۳/۶/۱ مفقود گردیده است و از درجه اعتبار ساقط است.

کارت ملی به شماره ۰۱۱۰۳۹۸۷۹۳به نام علی کسروی فرزند زیداله در تاریخ ۱۴۰۳/۶/۱ مفقود گردیده است و از درجه اعتبار ساقط است.

کارت ملی به شماره ۴۳۷۰۱۷۳۲۹۹به نام ام هانی رسول خانی بلگه شیری فرزند مراد علی در تاریخ ۱۴۰۳/۷/۱ مفقود گردیده است و از درجه اعتبار ساقط است.

شناسنامه به شماره ۵۰ و شماره ملی ۳۸۰۱۸۵۳۰۹۸به نام صلاح الدین کریمی فرزند عبدالله در تاریخ ۱۴۰۳/۸/۱ مفقود گردیده است و از درجه اعتبار ساقط است.

۷۰۸۹

برگ سبز خودرو به شماره وســـیله نقلیه ۲۱۹۰۷۷ و نام خودرو پژو۲۰۶ و رنگ خودرو خاکستر متالیک و مدل وسیله نقلیه ۱۳۸۹ و شماره پلاک ۷۶س۱۶۸ایران ۴۴ و شماره شاسی ۲۱۹۰۷۷ و شماره موتور ۱۳۱۸۷۰۱۴۹۲۴ و نام صاحب سند ایران جباری و نوع وسیله نقلیه سواری و کارت وسیله نقلیه به شماره و نام خودرو پژو ۲۰۶ و رنگ خودرو خاکستر متالیک و مدل وسیله نقلیه ۱۳۸۹ و شماره پلاک ۷۶س۱۶۸ایران ۴۴ و شماره شاسی ۲۱۹۰۷۷ و شماره موتور ۱۳۱۸۷۰۱۴۹۲۴ و نام صاحب سند ایران جباری و نوع وسیله نقلیه سواریبه نام ایران جباری فرزند ملک محمد در تاریخ ۱۴۰۱/۶/۱ مفقود گردیده است و از درجه اعتبار ساقط است.

گواهینامه پایه دوم به شـــماره ۹۹۰۰۵۲۳۰۲۸به نام علی مبارکی فرزند ابوالفضل در تاریخ ۱۴۰۳/۸/۴ مفقود گردیده است و از درجه اعتبار ساقط است.

کارت نظام وظیفه به شماره ۱۰۸۰۳۰۵۰۶۸ و کارت ملی به شماره ۱۰۸۰۳۰۵۰۶۸به نام محمد میرزارضی دهقی فرزند رضا در تاریخ ۱۴۰۳/۸/۲۱ مفقود گردیده است و از درجه اعتبار ساقط است.

گواهینامه پایه دوم به شماره ۹۴۰۰۷۵۱۷۷۶ و کارت ملی به شماره ۰۰۶۴۵۹۱۳۹۵به نام مریم جعفری فرزند کیخسرو در تاریخ ۱۴۰۳/۸/۲۱ مفقود گردیده است و از درجه اعتبار ساقط است.

۷۰۹۹

کارت وسیله نقلیه به شماره ۱۱۳ه۲۶ایران۷۸ و نام خودرو سایپا و رنگ خودرو نوک مدادی و مدل وسیله نقلیه ۱۳۹۰ و شماره پلاک ۱۱۳ه۲۶ایران۷۸ و شماره شاسی S۳۴۱۲۲۹۰۳۸۶۳۲۱ و شماره موتور ۴۴۳۳۱۳۹ و نام صاحب سند بهلول ایدزاده ایگدیر و نوع وسیله نقلیه سواری و کارت ملی به شماره ۲۷۵۱۰۸۶۷۸۰به نام بهلول اسدزاده ایگدیر فرزند حسین در تاریخ ۱۴۰۳/۸/۱۵مفقود گردیده است و از درجه اعتبار ساقط است.

کارت ملی به شماره ۳۲۴۱۰۶۷۸۲۳به نام حسین زنگنه فرزند خسرو در تاریخ ۱۴۰۳/۸/۱۸ مفقود گردیده است و از درجه اعتبار ساقط است.

کارت ملی به شـــماره ۱۲۷۲۱۶۰۲۷۰به نام محمدرضا نوربخش فرزند محســـن در تاریخ ۱۴۰۳/۶/۳۰ مفقود گردیده است و از درجه اعتبار ساقط است.

۸۰۰۰

کارت ملی به شماره ۴۴۶۹۲۰۱۵۳۷به نام ابوالقاسم ابوئی فرزند ابوالقاسم در تاریخ ۱۴۰۳/۶/۲۸ مفقود گردیده است و از درجه اعتبار ساقط است.

کارت ملی به شماره ۰۰۸۱۵۶۶۳۵۲به نام زهرا یامی فرزند علی اصغر در تاریخ ۱۴۰۳/۴/۱ مفقود گردیده است و از درجه اعتبار ساقط است.

۸۰۷۰

گواهینامه پایه سوم و کارت ملی به شماره ۱۲۷۱۷۲۳۳۵۲ به نام کامران قبادی دره شوری فرزند حیدر در تاریخ ۱۴۰۱/۴/۲۰ مفقود گردیده است و از درجه اعتبار ساقط است.

کارت شناسایی موسسه موعود و گواهینامه پایه دوم و کارت ملی به شماره ملی ۱۱۹۸۶۲۱۷۶۱ به نام سیدابراهیم نوابی فرزند سید محمود در تاریخ ۱۴۰۳/۸/۱۵ مفقود گردیده است و از درجه اعتبار ساقط است.

کارت سوخت موتورسیکلت و کارت ملی و کارت نظام وظیفه و گواهینامه به شماره ملی ۱۱۹۰۳۵۱۰۵۶ به نام علی شریفانی شهرضایی فرزند محمدتقی در تاریخ ۱۴۰۳/۸/۲۱ مفقود گردیده است و از درجه اعتبار ساقط است.

گواهینامه و کارت ملی به شـــماره ملی۱۱۹۹۲۷۹۲۱۸ به نام عبدالمجید غلامی فرزند محمدحســـن در تاریخ ۱۴۰۳/۸/۱۶مفقود گردیده است و از درجه اعتبار ساقط است.

کارت شناسایی جانبازی به شـــماره ۱۲۰۹۵۳۷۳۶۲ به نام غریبعلی زارعی امام قیســـی فرزند محمد در تاریخ ۱۴۰۳/۴/۱ مفقود گردیده است و از درجه اعتبار ساقط است.

شناسنامه به شماره ۱۱۹۰۵۰۱۴۳۰به نام هلیا عبدالی فرزند محمدکاظم در تاریخ ۱۴۰۳/۶/۲۲ مفقود گردیده است و از درجه اعتبار ساقط است.

کارت ملی به شماره ۵۱۲۹۸۸۰۴۴۷به نام محمد جانقربان فرزند عباس در تاریخ ۱۴۰۳/۷/۲۹مفقود گردیده است و از درجه اعتبار ساقط است.

۸۰۷۹

برگ سبز وسند کمپانی خودرو به شماره وسیله نقلیه IRFC۶۱۱VETP۲۰۷۴۳۹ و نام خودرو پژو ROA و رنگ خودرو نقره‌ای آبی و مدل وســـیله نقلیه ۱۳۸۶ و شـــماره پلاک ایران ۳۲_۸۸۶ل ۹۴ و شـــماره شاسی ۶۱۲۰۷۴۳۹ و شماره موتور ۱۱۶۸۶۰۵۷۵۹۱ و نوع وسیله نقلیه سواری به نام علی اکبر محمدی فرزند علی در تاریخ ۱۴۰۳/۸/۲۰مفقود گردیده است و از درجه اعتبار ساقط است.

کارت ملی هوشمند به شماره ملی۶۵۰۰۰۲۹۵۲۶به نام امین رضائیان فرزند غلام محمد در تاریخ ۱۴۰۳/۵/۱ مفقود گردیده است و از درجه اعتبار ساقط است.

۸۹۹۱

کارت ملی به شماره ۰۰۲۰۹۰۹۳۴۹به نام آیدا میرحسینی فرزند ابوالفضل در تاریخ ۱۴۰۳/۵/۱ مفقود گردیده است و از درجه اعتبار ساقط است.

گواهینامه پایه ۲و کارت ملی به شماره ۱۵۲۰۲۶۸۸۳۱به نام سعید حیدری فرزند حسین در تاریخ ۱۴۰۳/۲/۱ مفقود گردیده است و از درجه اعتبار ساقط است.

۰

کارت سوخت به شماره پلاک ۳۳ط ۸۵۴ایران ۲۰ و گواهینامه سوم به شماره ۹۷۰۳۴۹۵۱۴۵ و کارت وسیله نقلیه به شماره ۳۳ط ۸۵۴ایران ۲۰ و نام خودرو E۳۱۴T_FX۵۱ و رنگ خودرو نوک مدادی متالیک و مدل وسیله نقلیه ۱۴۰۲ و شماره پلاک ۳۳ط ۸۵۴ایران ۲۰ و شماره شاسی NATHBAWT۳P۱۰۰۳۶۷۰ و شماره موتور MVMF۴J۱۶AHP۰۱۰۳۶۸ و نام صاحب سند رامتین خســـروی و نوع وسیله نقلیه سواری هاچ بک به نام رامتین خسروی فرزند رامین در تاریخ ۱۴۰۳/۷/۱۰ مفقود گردیده است و از درجه اعتبار ساقط است.

کارت سوخت به شماره پلاک ۶۶س ۸۵۳ایران ۵۵ و بیمه نامه خودرو به شماره بیمه ۱۴۰۳۵۱۳۱۶۳۰۵۷۵۲۰ و نام خودرو Sandero_stepway_at و رنگ خودرو ســـفید و مدل وســـیله نقلیه ۱۳۹۷ و شماره پلاک ۶۶س۸۵۳ایران۵۵ و شماره شاسی NAPBSRYNJI۰۸۶۶۰۶ و شماره موتور W۰۲۴۶۲۴_K۴MC۶۹۷ و نام صاحب سند فیروزه توکلی و نوع وسیله نقلیه ســـواری هاچ بک و گواهینامه دوم به شماره ۹۵۰۹۵۵۴۳۹۳ و کارت وســـیله نقلیه به شـــماره ۶۶س۸۵۳ایران۵۵ و نـــام خـــودرو Sandero_stepway_at و رنگ خودرو ســـفید روغنی و مدل وســـیله نقلیـــه ۱۳۹۷ و شـــماره پلاک ۶۶س۸۵۳ایران ۵۵ و شـــماره شاســـی NAPBSRYNJI۰۸۶۶۰۶ و شماره موتور W۰۲۴۶۲۴_K۴MC۶۹۷ و نام صاحب سند فیروزه توکلی و نوع وسیله نقلیه سواری هاچ بکبه نام فیروزه توکلی فرزند اسماعیل در تاریخ ۱۴۰۳/۷/۲۴ مفقود گردیده است و از درجه اعتبار ساقط است.

کارت وسیله نقلیه به شـــماره ۳۱۱۸۲۰۰۳ و نام خودرو پژو ۲۰۷ و رنگ خودرو خاکستری و مدل وسیله نقلیه ۱۳۹۹ و شـــماره پلاک ۶۳۲ه۸۵ایران ۷۴ و شـــماره شاســـی NAAR۰۳FE۵LJ۱۰۳۸۲۳ و شماره موتور B۰۰۲۰۰۶۴ ۱۷۸ و نام صاحب سند سیدمحمدباقر سجادی و نوع وسیله نقلیه سواری ۲۰۷ به نام سیدمحمدباقر سجادی فرزند سید احمد در تاریخ ۱۴۰۳/۸/۲۰مفقود گردیده است و از درجه اعتبار ساقط است.

کارت ملی به شماره ۱۳۷۶۳۳۱۰۸۱به نام اشرف اســـتادی آتاجان فرزند غیبعلی در تاریخ ۱۴۰۳/۸/۱۰ مفقود گردیده است و از درجه اعتبار ساقط است.

کارت وسیله نقلیه به شماره و نام خودرو کوییک هاچ بک و رنگ خودرو نقره ای و مدل وسیله نقلیه ۱۴۰۱ و شماره پلاک ۸۷ق۷۳۸ایران ۲۲ و شماره شاســـی NAPX۲۱۲AAN۱۱۰۹۷۲۹ و شماره موتور M۱۵۹۵۹۹۵۸۶ و نام صاحب سند امیر جواد پور و نوع وسیله نقلیه سواری و گواهینامه پایه سوم و موتورسیکلت به شماره ۹۲۸۰۳۰۹۹۹۲به نام امیر جوادپور فرزند منصور در تاریخ ۱۴۰۳/۸/۲۰مفقود گردیده است و از درجه اعتبار ساقط است.

کارت ملی به شماره ۰۰۱۶۰۰۹۶۰۶به نام رضا توکلی صائب فرزند حسن در تاریخ ۱۴۰۳/۶/۲۰ مفقود گردیده است و از درجه اعتبار ساقط است.

شهردار اصفهان خبر داد: تحویل ۷ دستگاه اتوبوس دوکابین به شهرداری اصفهان

شهردار اصفهان گفت: قرار است روز پنجشـــنبه ۲۴ آبانماه از ۵۰ دستگاه اتوبوس خریداری شده توسط شهرداری اصفهان، هفت دســـتگاه اتوبوس دوکابین به شهرداری تحویل داده شود که پس از طی مقدمات پلاک‌گذاری وارد ناوگان حمل‌ونقل می‌شود.به گزارش اداره ارتباطات رسانه ای شهرداری اصفهان، علی قاسم‌زاده روز بیست‌وسوم آبانماه در برنامه رادیویی «بی‌واسطه با مردم» با اعلام این خبر گفت: توسعه ناوگان حمل‌ونقل عمومی از رویکردهای مهم و اصلی شهرداری اصفهان است.

وی افزود: در این راستا، خریدهای متعددی برای ناوگان اتوبوسرانی انجام شده است که به دلیل عدم اجرای تعهدات از سوی طرف مقابل، دستگاه‌ها تا کنون به شهرداری تحویل داده نشده است.شهردار اصفهان اضافه کرد: قرار است روز پنجشنبه ۲۴ آبانماه از ۵۰ دستگاه اتوبوس خریداری شده توسط شـــهرداری اصفهان، هفت دستگاه اتوبوس دوکابین به شهرداری تحویل داده شود که پس از طی مقدمات پلاک‌گذاری وارد ناوگان حمل‌ونقل می‌شودقاسم زاده همچنین در این برنامه به سوالات شهروندان در خصوص موضوعات مختلف شهری پاسخ داد که برخی از این موضوعات عبارت بودند از ساماندهی بخش زیرین پل امام خمینی (ره)، اصلاح تقاطع خیابان گلستان، روند احداث مجموعه ذوب‌آهن در بلوار شفق، پرداخت فصلی عوارض از طریق سامانه اصفهان من و تقویت روشنایی کنارگذر بزرگراه شهید صیاد شیرازی.

ثبت رکورد کمترین میزان مصرف نسوز در تاندیش‌های مجتمع فولاد سبا

صدیقه مدنی پور- اصفهان | با همت و تلاش کارکنان و انجام برخی اقدامات اصلاحی، میزان مصرف نسوز در تاندیش‌های مجتمع فولاد سبا به ۱,۹۴ کیلوگرم برتن مذاب کاهش یافت

در پی ثبت این رکورد ارزشمند، برخی از دست‌اندرکاران این حوزه در مصاحبه با خبرنگار فولاد چنین گفتند: احمدرضا بخشایی، رئیس تعمیرات نسوز: با توجه به پیوستگی خط تولید مجتمع فولاد سبا، افزایش عمر نسوز در تاندیش و کاهش زمان‌های آماده‌سازی بین سکوئنس‌ها تأثیر بسزایی در افزایش تولید دارد. در این راستا با همکاری تیمی متشکل از واحد تعمیرات نسوز دفتر فنی تولیـــد، ریخته‌گری و پیمانکار مجری، موفق به افزایش عمر تاندیش و تعداد ذوب تاندیش و کاهش مصرف نســـوز شدیم. گفتنی است رکورد حاصل‌شده به میزان ۱,۹۴ کیلوگرم بر تن تولید مذاب است و رکورد قبلی به میزان ۲,۱۴ کیلوگرم بر تن مذاب در تیرماه ۱۴۰۳ محقق شده بود. ضمن تشکر از کلیه عوامل درگیر، این موفقیت را به مدیریت ارشد سازمان و همکاران زحمتکش در مجتمع فولاد سبا تبریک عرض می‌کنم. مهدی یزدانی، کارشناس تعمیرات نسوز: از ابتدای راه‌اندازی مجتمع فولاد ســـبا تست متریال متعدد نسوز مصرفی تاندیش با استفاده از توانمندی تولید شرکت‌های تأمین‌کننده صورت پذیرفته؛ به‌نحوی‌که در این تست‌ها جرم منیزیتی مصرفی به فورستریتی تبدیل و نتایج مطلوبی به دست آمد؛ ضمن اینکه جهت بهبود عملکرد مکانیسم‌های استوپر تاندیش، جلسات متعددی با تیم تعمیرات برگزار شد و با انجام اقدامات اصلاحی، توقفات ناشـــی از خرابی این تجهیز به صفر رسید. یحیی رمضانی، شیفت فورمن واحد LTS: با توجه به شعار سال جهش تولید و لزوم افزایش راندمان تولید با همکاری گروهی در واحد نســـوز و ریخته‌گری، از طریق بهبود پارامترهای آماده‌سازی تاندیش (نصب نازل و استوپر، مکانیسم استوپر و کاورهای جرمی تاندیش) و کنترل پارامترهای تولید به همت کارکنان زحمتکش ریخته‌گری و آموزش دستورالعمل‌های آماده‌سازی تاندیش در حین کار، موفق به افزایش تعداد ذوب بر سکوئنس از ۱۰ ذوب به ۱۳ ذوب شدیم. محمدجواد کاظمی، فورمن تعمیرات: با تهیه چک‌لیســـت تحویل و تحول تاندیش، نظارت بر فرایند آماده‌ســـازی تاندیش ازجمله اشکال ویژه تاندیش، پلاسترزنی و خشک کردن تاندیش تحت گراف از طریق به‌روزرسانی دستگاه گانینگ تاندیش و خشک‌کن‌های تاندیش و سرویس به‌موقع مکانیسم استوپر تاندیش، با همکاری تیم LTS، تعمیرات PM و پیمانکار واحد توقفات ناشی از آماده‌سازی در دو ماه گذشته به صفر رسید. علی مهدی‌زاده، تکنسین ناظر نسوز: با آموزش اجرای صحیح نحوه نصب نسوز در تاندیش به پیمانکار اجرایی و کنترل‌های دقیق در آماده‌سازی تاندیش قبل از ارســـال به ریخته‌گری و افزایش تجربه کارکنان اجرایی پیمانکار، به نحوی عمل کردیم که کلیه اشکالات تاندیش قبل از ارسال به ریخته‌گری رفع شود؛ چراکه در صورت توقف ناشی از مشکلات تاندیش، به‌خصوص در اوایل سکوئنس، ممکن است تا ۴ ساعت در ریخته‌گری توقف صورت گیرد. رسول کوثری، تکنسین فرایند: تدارک و تأمین به‌موقع پلاستر باکیفیت تاندیش و اشکال ویژه متناسب با تولید و تأمین پودر پوششی تاندیش و جایگزینی با متریال به‌روز و مورد تأیید در کسب این رکورد و افزایش تعداد ذوب تاندیش از ۱۱ ساعت به ۱۵ ساعت در طی یک سکوئنس نقش داشته و امید است با اقدامات اصلاحی بیشتر، نظیر سرباره‌گیری از تاندیش در حین فرایند ریخته‌گری، شاهد رکوردهای بهتری باشیم.

اختتامیه چهارمین جشنواره ادبی مادرانه در ساری برگزار شد

آیین اختتامیه چهارمین جشنواره ادبی «مادرانه» با محوریت نامه ای به بانو فاطمه زهرا(س) روز دوشنبه با حضور ، سرپرست شهرداری ساری، اعضای شورای اسلامی شهر و رئیس سازمان فرهنگی شـــهرداری در سالن اجتماعات سازمان جهاد کشاورزی مازندران برگزار شد. اختتامیه چهارمین جشنواره ادبی مادرانه با حضور رئیس و اعضاء شورای اسلامی شهر ، سرپرست شهرداری ساری و مدیران شهرداری ، ســـرهنگ معافی معاون اجتماعی سپاه پاسداران انقلاب اسلامی در شهرستان ساری ، مسئول سازمان دانش آموزی استان ، مشاورین بانوان آموزش و پرورش و فرمانداری ساری ، مسئول بسیج بانوان کارخانجات استان ، مسئول بانوان پلیس امنیت اجتماعی اســـتان و بانوان دستگاه اجرایی شهرستان ساری در سالن جهاد کشـــاورزی مازندران برگزار شد . پرویز شـــعبانی رئیس شورای شهرساری ضمن تقدیر از برگزارکنندگان «مادرانه» ،گفت : این رویداد فرهنگی و ادبی بستری مناسب جهت الگو گیری جوانان و جامعه مردان و زنان از زندگی حضرت فاطمه زهرا (س) در تمامی ابعاد فرهنگی ، اجتماعی و سیاسی می باشد .

وی افزود : آن بانوی بی تکرار هم درســـاحت یک فرزنـــد و هم از منظر یک

همسر و مادر چنان زیسته اند که میتوانند چراغ راهی برای همگان باشند این اما ، آن بُعد خاکی و نه افلاکی حضرت زهرای اطهر است و ساحت شکوهمندتر ایشان همانا بُعد آسمانی آن حضرت میباشد که تندیس تام و تمام یک انسان مومن و موحد تلقی می گردد . پس آن حضرت به گواه تاریخ آنگونه زیستند که راهنمای عمل برای سعادت و رستگاری در دنیا و عقبی هستند و به تعبیر بزرگواری پاسخ روشن پروردگارند . شعبانی به حضور تاثیر گذار بانوان در عرصه های اجتماعی و فرهنگی اشاره کرد و گفت : بانوان از دوران انقلاب ، دفاع مقدس ، سازندگی و حتی در دفاع و پشتیبانی از مردم غزه و فلســـطین نقش خود را بخوبی ایفا کرده اند و همواره بعنوان نیروی تاثیرگذار در تمامی صحنه ها درخشیده اند همچنین تعداد زیادی از خواهران عزیز به درجه رفیع شـــهادت رسیدند رئیس شورای اسلامی شهر ســـاری گفت : بخاطر بروز توانمندیها و تاثیرگذاری مثبت بانوان در تمامی عرصه ها در مناصب مدیریتی نیز در هر کجایی که مسئولیت پذیرفته اند سربلند و موفق وبوده اند . رئیس شورای اسلامی شهر ساری خاطر نشان ساخت : با توجه به شرایط مالی شهرداری اما در بخش های فرهنگی با کمترین بودجه اقدامات تاثیرگذاری انجام شد که جشنواره مادرانه یکی از آن رویدادهای مهم در حوزه فرهنگی و ادبی و دینی می باشد که جا دارد از شهردار و اعضاء شورای شهر و مرکز امور بانوان و خانواده که بنیان گذار این حرکت فرهنگی بوده اند تقدیر نمایم .

وی در پایان از مشارکت اداره کل آموزش و پرورش استان در برپایی رویداد فرهنگی مادرانه تقدیر کرد .

صدور پروانه استاندارد آرد کامل برای دو واحد تولیدی در گلستان

مدیرکل استاندارد استان گلستان از صدور پروانه اســـتاندارد آرد کامـــل برای واحدهای تولیدی آرد مشتری و آرد گنبد خبر داد.

محمدعلی شـــربتدار ، خبرنگار گلستان : به گزارش روابط عمومی اداره کل استاندارد گلســـتان؛ ســـید مهدی حســـینی گفت: در راســـتای تصمیمات کارگروه آرد و نان استان و در راســـتای اصلاح، ارتقا و تنوع بخشی به ســـبد غذایی مصرف خانوار، حفظ ســـلامت شـــهروندان و ترویج و اشاعه فرهنگ مصرف آرد کامل، اداره کل اســـتاندارد گلســـتان اقدام به صدور پروانه اســـتاندارد آرد کامل برای واحدهای تولیدی آرد مشتری و آرد گنبد کرد.

حســـینی افزود: آرد کامل رنگ تیره‌تری نســـبت به دیگر آردها دارد، ولی کیفیت و ماندگاری نان تهیه شده از آن بهبود می‌یابد.

وی اضافه کرد: برای آرد کامل ویژگی‌های کیفی لحاظ شده و با تامین الزامات و ویژگی‌های پرکاربردی که در متن استاندارد هم به آن اشاره شده، با تولید آرد کامل در استان روبه‌رو خواهیم شد.

مدیرکل اســـتاندارد گلستان ضمن بازدید از خط تولید و آزمایشگاه کنترل کیفیت این دو واحد تولیدی، پروانه استاندارد آرد کامل را به مدیران این دو واحد تولیدی اهدا کرد.

آیین تجلیل از مساجد و کارگزاران فعال اهل سنت استان گلستان برگزار شد

محمدعلی شـــربتدار ، خبرنگار گلستان : به گزارش روابط عمومی مرکز اسلامی گلستان ؛ در این آیین، حاج کمال آخوند غراوی نماینده مردم گلستان در مجلس خبرگان رهبری، ضمن تقدیر و تشکر از مرکز اسلامی گلستان در راستای ترویج وارتقای فرهنگ وحدت و همدلی در سطح استان گفت: امروز به برکت انقلاب و نظام، مسائل دینی و آموزه های اسلامی نه تنها در کشورمان بلکه در تمام جامعه امت اسلام پیشرفت و تاثیر فراوانی داشته است که نمونه بارز آن تلاش های برادران مقاومت در جبهه مقاومت می باشدوی با اشاره به اینکه، قرآن کریم دفاع کردن را برای آن افرادی که مورد ظلم و ستم قرار گرفته اند واجب کرده است، افزود: دشمنان صهیونیستی کودک کش و خانه ویران کن هستند و چون ایمان مردم مظلوم فلسطین و لبنان ایمان حقیقی است، تسلیم نمی شوند و پیرزوی نهایی از آن آنان خواهد بود. حاج کمال آخوند غراوی در بخشی از سخنانش با اشاره به اینکه، پیامبر (ص) الگو و سرمشق مسلمانان و امت اسلامی می باشد، افزود: انقلاب اسلامی ایران و احیای تمدن نوین اســـلامی یعنی اســـلام ناب، برگرفته از آیات قرآن کریم است.نماینده مردم گلستان در مجلس خبرگان رهبری با بیان اینکه، اولین اقدام پیامبر (ص) در هجرت، ساخت مسجد و عقد اخوت و برادری بین مهاجرین و انصار بود، بیان کرد: امروز باید از اقدامات و برنامه های آن حضرت در صدر اسلام و در داخل مسجد، الگوبرداری کنیم.

وی با اشاره به جایگاه مسجد در تمدن اسلامی، اجتماع مسجدی را در مسجد محله، نمازجمعه، نماز عیدین و حج، بیان کرد.

گسترش پوشش بیمه همگانی از مهمترین اهداف بیمه سلامت

سرپرست اداره کل بیمه سلامت اســـتان مرکزی گفت: یکی از مهمترین اهداف سازمان، گسترش پوشش بیمه همگانی است. بابک بوالحسنی در آیین گرامیداشت سالروز بیمه سلامت، در اراک، با اشاره به اینکه روزانه ۶ هزار و ۲۰۰ نسخه الکترونیکی توسط بیمه سلامت استان صادر می شود؛ گفت: ۹۸ درصد از نسخ درمانی این استان توسط بیمه سلامت به صورت الکترونیکی است.

سرپرست بیمه سلامت استان مرکزی با اشاره به اینکه مهم در راستای حمایت مالی از بیمه شدگان اتفاقات خوبی رخ داده اســـت، اظهار داشت: یکی از این اتفاقات صندوق بیماران خاص و سخت درمان است.وی با بیان اینکه از سال ۱۴۰۱ تاکنون ۱۸ هزار و ۲۰۰ بیمار نشان‌دار شده‌اند، ادامه داد: تا قبل از سال ۱۴۰۱ تنها به پنج بیماری خاص و سخت درمان خدمات ارایه می‌شد اما هم‌اکنون ۱۰۷ بیماری تحت حمایت است. این مقام ارشد اســـتان در ادامه با بیان اینکه یکی از مهمترین اهداف سازمان، گسترش پوشش بیمه همگانی اســـت، بیان داشت: هم‌اکنون طیف وسیعی از بیمه شدگان روستایی و شهرهای زیر ۲۰ هزار نفر از خدمات این بیمه برخوردارند.بوالحسنی همچنین به ارایه خدمات رایگان برای پنج دهک اول توسط صندوق بیمه ایرانیان اشاره کرد و اظهار کرد: خدمات این صندوق به دهک‌های شش تا ۱۰ نیز با هزینه‌های مناسبی

ارایه می‌شود.سرپرست اداره کل بیمه سلامت استان مرکزی با بیان اینکه ۱۱۱ هزار نفر تاکنون در دهک‌های یک تا پنج در اســـتان مرکزی از خدمات بیمه رایگان بهره‌مند شده‌اند، گفت: این بیمه از مادران باردار و شیرده، کودکان زیر هفت سال نیز حمایت می‌کند و ۲ هزار و ۵۰۰ اتباع خارجی نیز تحت پوشش دارد.وی همچنین به حمایت از زوجین نابارور نیز اشاره کرد و افزود: یک‌هزار و ۶۶ زوج نابارور در استان مرکزی نشان‌دار شده‌اند و ۴۶ میلیارد ریال تاکنون برای این قشر هزینه شده است و خدمات لازم به این قشر از طریق بیمارستان‌های سینا، امیرالمومنین(ع)، مدرس ساوه، و جهاد دانشگاهی ارایه می‌شود. سرپرست اداره کل بیمه سلامت استان مرکزی گفت: ۹۸ درصد از نسخه های درمانی این استان به صورت الکترونیکی است. بابک بوالحسنی در آئین گرامیداشت سالروز بیمه سلامت در اراک اظهار کرد: تعامل و هم‌افزایی میان بخش دولتی و خصوصی در حوزه بیمه و ارائه خدمات یکپارچه به بیمه‌شدگان باید مورد توجه ویژه قرار گیرد. وی افزود: در شرایط اقتصادی کنونی، یکی از اولویت‌های مهم کاهش هزینه‌های اضافی و صرفه‌جویی در منابع بیمه‌ای است که با تعامل و هماهنگی، می‌توان ساختار بهتری برای پشتیبانی از بیماران و پوشش‌های جامع‌تر ایجاد کرد. سرپرست اداره کل بیمه سلامت استان مرکزی ضمن اشاره به اهداف این سازمان تصریح کرد: با گسترش پوشش بیمه همگانی، شهروندانی که فاقد هرگونه بیمه هستند زیر چتر حمایتی آن قرار می‌گیرند.

بوالحســـنی بر ضرورت توجه به بیمه‌های روستایی و مناطق کم‌برخوردار تأکید کرد و افزود: با توجه به برنامه‌ریزی‌هایی انجام شده برای گسترش خدمات در مناطق کمتر توسعه‌یافته این استان، تصمیماتی اتخاذ شده تا تمامی شهروندان، از جمله اقشار آسیب‌پذیر، تحت حمایت‌های بیمه‌ای مناسبی قرار گیرند. لازم به ذکر است در پایان مراسم آئین گرامیداشت هفته بیمه سلامت از موسسات نمونه استانی تجلیل بعمل آمد.

مدیرعامل شرکت بهره‌برداری نفت و گاز آغاجاری عنوان کرد: به کارگیری ظرفیت‌های نفت و گاز آغاجاری برای افزایش تولید

مدیرعامل شـــرکت بهره‌برداری نفت و گاز آغاجاری اولویت نخســـت این شـــرکت را برنامه‌ریزی همه‌جانبه و استفاده از همه ظرفیت‌ها برای افزایش تولید صیانتی برشمرد. به گزارش شانا به نقل از شرکت ملی مناطق نفت‌خیز جنوب، سید محسن دهبان‌پور در نشست مدیران، رؤسای اداره‌ها، واحدهای عملیاتی و مدیریت بهداشت و درمان شرکت نفت و گاز آغاجاری با تأکید بر رویکردهای وزارت نفت در دولت چهاردهم، اولویت‌های شرکت ملی نفت ایران و مناطق نفت‌خیز جنوب بیان کرد: مأموریت اصلی ما برنامه‌ریزی و اجرای اقدام‌هایی برای افزایش تولید اســـت و در این زمینه، اطمینان داریم که کارکنان همچون گذشـــته به تلاش شـــبانه‌روزی خود ادامه می‌دهند. وی با بیان اینکه همه توان و ظرفیت خود را برای افزایش تولید نفت و گاز به کار می‌گیریم، گفت: کمک به رفع ناترازی گاز و کاهش گازسوزی از دیگر برنامه‌های شرکت نفت و گاز آغاجاری است و در این زمینه لازم است با استفاده از ظرفیت بدنه کارشناسی برنامه‌های کوتاه‌مدت و بلندمدت تدوین شـــود. مدیرعامل شـــرکت نفت و گاز آغاجاری با اشـــاره به شناخت مبانی سازمان بر آسیب‌شناسی حوزه مسئولیت‌ها خواســـتار استفاده از همه ظرفیت‌ها برای رفع مشکل‌ها به‌ویژه حوزه تولید شد. دهبان‌پور بهبود ساختار سازمانی، تقویت عملیات، خدمات و ارتقای ارائه خدمات رفاهی و فرهنگی و توجه ویژه به کارکنان و خانواده‌ها را از دیگر برنامه‌های خود برشمرد.

وی با تأکید بر رعایت ایمنی، سلامت کارکنان و حفاظت از تأسیسات اظهار کرد: الزام‌های ایمنی با فعالیت‌های عملیاتی و صنعتی تنیده شده است و انتظار می‌رود کارکنان به‌ویژه رده‌های سرپرستی ضمن رعایت دستورعمل‌های ایمنی، برای کاهش حوادث احتمالی برنامه‌ریزی داشته باشند و خواستار رعایت استانداردها و توسعه آموزش در همه سطوح نیروی انسانی شد.

واردات و پلاک گذاری ۸۰۰ خودرو جدید به منطقه آزاد اروند

مدیرعامل ســـازمان منطقه آزاد اروند در جمع خبرنگاران منطقه گفت: در اجرای مصوبه هیئت دولت در خصوص واردات خودرو به مناطق آزاد ۸۰۰ خودرو جدید تا کنون در منطقه آزاد اروند وارد و پلاک شده و هیچ محدودیتی در خصوص تعداد واردکنندگان خودرو هیبریدی در منطقهط وجود ندارد. علی زارعی افزود: منطقه آزاد اروند دارای بیشترین تعداد خودرو پلاک مناطق آزاد در کشور است و پس از ابلاغ مصوبه هیئت دولت در خصوص آزاد سازی واردات خودرو ، اولین منطقه‌ای بود که آن را عملیاتی نمود. زارعی با اشاره به این مهم که اروند بزرگترین منطقه آزاد کشور از لحاظ جمعیت است ، خاطرنشـــان کرد: استقبال از خودرو های پلاک منطقه آزاد در این منطقه مطلوب بوده و انتظار می رود روند واردات با همین سرعت ادامه یابد. وی در ادامه افزود: براساس مصوبه هیئت وزیران، واردات انواع خودروی کامیون، کشنده، ون، مینی‌بوس و اتوبوس تا پنج سال کارکرد (نو و مستعمل) و سواری صفر کیلومتر با پلاک منطقه آزاد اروند عملیاتی و اجرا شده است. مدیرعامل سازمان منطقه آزاد اروند، تصریح کرد: براساس این مصوبه واردات خودروهای سواری صفر تا سقف ۲۵۰۰ سی‌سی و ۴۰ هزار یورو و به‌شرط اخذ مجوز صلاحیت فنی از سازمان توسعه تجارت (به‌غیر از خودروهای تولید کره جنوبی و آمریکا) و در خصوص خودروهای سنگین به‌شرط اینکه تولید آمریکا نباشد، آزاد است. علی زارعی، اذعان داشت: هیچ محدودیتی در خصوص تعداد واردکنندگان خودرو هیبریدی در منطقه وجود ندارد و تمامی متقاضیانی که تا کنون به منطقه درخواست نموده اند، به سازمان توسعه تجارت معرفی گردیده اند.

استان ایلام مقام دوم طرح ارزیابی جوانی جمعیت کشور را کسب نمود

ایلام خبرنگار ایـــده روز-خطیبـــی -دکتر محمد قیصرزاده مدیر صندوق بیمه اجتماعی کشـــاورزان ، روستائیان و عشایر استان ایلام در گفتگوی اختصاصی با اعلام این مطلب افزود: صندوق بیمه اجتماعی کشاورزان ،روستائیان و عشایر در ســـال ۱۳۸۴ بر اساس اصل ۲۹ قانون اساسی تشکیل گردید. وی افزود: از ۴۷ هزار نفر بیمه شده تاکنون ۲۳۵۰ نفر مستمری بگیر صندوق بوده و از خدمات این صندوق برخوردار هستند. مدیر صندوق بیمه اجتماعی کشاورزان ،روستائیان و عشایر استان ایلام تصریح کرد، از ابتدای تاسیس این نهاد توجه به نوع خدمتگزاری و توسعه و گسترش خدمت رسانی از مهمترین وظایف خدمتگزاران این صندوق می باشد. قیصرزاده گفت: تمام افراد و ساکنان در روستایی ، عشایری ، کشاورزان ، ساکنین شهرهای زیر ۲۰ هزار نفر، کشاورزان غیر ساکن، بافندگان فرش، گلیم وافرادی که دارای مجوز فعالیت از سازمان میراث فرهنگی و گردشگری دارند، کارکنان نظام مهندسی و جهاد کشاورزی و منابع طبیعی ، رانندگان حمل نقل بار و مســـافر ، داوطلبین و امدادگران فاقد پوشـــش بیمه ای هلال احمر و دانشجویان و...در سطوح هشت گانه صندوق با بیمه پردازی با حداقل ۹/۶۰۰/۰۰۰ ریال و حداکثر با پرداخت ۳۹/۰۰۰/۰۰۰ ریال از کمک ۷۰ درصدی دولت برخوردار می شوند و در آینده مشمول خدمات صندوق : بازنشستگی ، از کار افتادگی و نقل و انتقال سوابق می باشند . مدیر صندوق بیمه اجتماعی کشاورزان ، روستائیان و عشایر استان ایلام خاطرنشان کرد دانشجویان با پرداخت ماهانه ۸۰ هزار تومان می توانند عضو صندوق اجتماعی ودر ادامه از مزایای بازنشستگی و از کار افتادگی و نقل و انتقال سوابق به تامین اجتماعی و بلعکس برخوردار شوند . دکتر قیصرزاده افزود: طرح جوانی جمعیت که مورد تاکید مقام معظم رهبری است از جمله طرح های مهم و کاربردی این صندوق است که با جدیت دنبال می شود . وی افزود: به موجب ماده ۲۱ این طرح همان بیمه رایگان مادران غیرشاغل ساکن در مناطق روستایی و عشایری است که فاقد پوشش بیمه‌ای هستند. دکتر قیصرزاده در ادامه گفت: این طرح مختص روستا و عشایر بوده ولی با رایزنی و منظور نمودن تبصره های الحاقی ، خوشبختانه کل استان ایلام مشمول این طرح قرار گرفت . مدیر صندوق بیمه اجتماعی کشاورزان ، روستائیان و عشایر استان ایلام ادامه داد از ۵ هزارنفر آمار موجود ۴۸۵۰ نفر ثبت نام به عمل آمد و استان ایلام در ارزیابی انجام شده مقام دوم کشوری از حیث جذب را به خود اختصاص داد که مایه فخر و مباهات و تلاش همکاران عزیز نتیجه داد. در خاتمه به یک موضوع ابتکاری اشاره شد که در جای خود قابل تقدیر است طرحی که ابتکار خود دکتر قیصرزاده می باشد با عنوان حمایت از دختران مجرد بالای ۴۰ سال سن ساکن در مناطق روستائی و عشایری که فاقد پوشش بیمه ای هستند که این طرح در قالب طرح(حامی یابی بیمه ای شهید علی غیوری زاده از شهدای شاخص استان ایلام) است که همان حمایت مالی است با کمک خیرین و از محل مسئولیت های اجتماعی کارخانه های بزرگ در پرداخت ۳۰ درصد حق بیمه و پرداخت و کمک ۷۰ درصدی دولت در آینده از خدمات صندوق برخوردار و با برقرای مستمری و استقلال مالی، به جای افسردگی و اضطراب، روح امید به آینده و نشاط و شادکابی در زندگی آنها جاری می شود و با اجرای طرح از آسیب های اجتنماعی جلوگیری می شود که این موضوع با موافقت و استقبال نماینده محترم ولی فقیه و امام جمعه محترم ایلام و نمایندگان مردم در مجلس شورای اسلامی (دکتر سارا فلاحی و دکتر فریدون همتی) قرار گرفت و دکتر کریمی تبار (امام جمعه محترم ایلام) بعنوان اولین حامی ، با پرداخت حق بیمه ، حمایت خود را از طرح مذکور اعلام کرد. وی افزود: برای تعمیم ، گسترش و فراگیری این مهم در سطح استان به مســـاعدت و همکاری خیرین ، نهادها و بنیادهای خیریه و شرکت های: نفت ، گاز ،سیمان و پتروشیمی نیاز هست .

مدیریت مصرف گاز در ادارات دولتی و اماکن گردشگری خراسان رضوی توسط مردم

مشهد سمیه باقرزاده/ حسن افتخاری با اعلام این خبر، اظهار کرد: متاسفانه در نیمه دوم سال، مصرف گاز به دلیل عدم رعایت شاخص‌های مصرفی دچار ناترازی در تولید و مصرف می‌شود که این مهم نیازمند اجرای طرح‌های فنی و فرهنگی در بخش‌های مختلف است. وی با بیان این که اقدامات فنی و پروژه‌های زیرساختی گسترده‌ای در کشور با هدف رفع مشـــکل ناترازی گاز در حال اجرا است، افزود: در بخش فرهنگی، تعامل و هم‌افزایی شهروندان به ویژه در مورد مصرف درست گاز می‌تواند منجر به حفظ پایداری کامل جریان گاز در اقصی نقاط استان شود. افتخاری با اعلام این خبر که کاهش هر یک درجه‌ای دمای منزل می‌تواند منجر به صرفه‌جویی به اندازه تولید یک فاز پالایشگاه پارس جنوبی شود، گفت: شرکت گاز استان خراسان رضوی از سال گذشته با راه‌اندازی سامانه سوت‌زنی به دنبال استفاده از ظرفیت‌های مردمی برای جلوگیری از اسراف و هدررفت گازطبیعی در مراکز دولتی و خصوصی است. وی گفت: شهروندان می‌توانند با هدف کمک به حفظ سرمایه ملی و ارزشمند گازطبیعی، با مراجعه به آدرس **nigc-khrz.ir** و انتخاب گزینه نظارت مردمی نسبت به ثبت گزارش تخلف مراکز پرمصرف گاز اقدام کنند؛ همچنین سامانه تلفنی ۱۵۹۴ و ۱۹۴ شرکت گاز خراسان رضوی آماده دریافت گزارشات مردمی است. مدیرعامل شرکت گاز استان خراسان رضوی یادآور شد: باتوجه به ورود جبهه هوای سرد جدید به استان، نظارت بر مصرف درست گاز از نیمه آبان ماه توسط تیم‌های پایش این شرکت در تمام سازمان‌ها، ادارات و مراکز دولتی و عمومی، مساجد، مدارس و مراکز خصوصی استان آغاز شده است. به گفته افتخاری، موضوع نظارت بر مصرف گاز مشترکان اداری، تجاری و رستوران‌ها قبلاً از طریق مکاتبات اداری یا ارسال پیامک اطلاع‌رسانی شده و اکیپ‌های شرکت گاز در صورت مشاهده موارد تخلف در مرحله اول نسبت به صدور اخطار اقدام کرده و در صورت عدم رعایت موضوع یا جمع‌آوری وسایل گرمایشی همانند گرماتاب در محیط‌های روباز، نسبت به قطع جریان گاز اقدام کنند. وی گفت: خواسته ما به عنوان خادمین مردم در شرکت گاز استان خراسان رضوی از متولیان انرژی در ادارات و اصناف و ... مدیریت مصرف از طریق بکارگیری راهکارهای ساده همانند رعایت دمای مناسب محیط و جلوگیری از هدررفت انرژی است.

از بازیکنانم بخاطر تلاش و دوندگی‌شان تشکر می‌کنم

سرمربی تیم ملی فوتبال ایران ضمن قدردانی از بازیکنان خود گفت: «فوتبال» به تیم ایران درس داد. امیر قلعه‌نویی در نشست خبری پس از دیدار ایران برابر کره شمالی اظهار داشت: فکر می‌کنم فوتبال امروز به ما درس داد. دو نیمه متفاوت داشتیم. در نیمه نخست با یک بازی عالی سه گل زدیم و کوچکترین موقعیت به حریف ندادیم. وی افزود: در بین دو نیمه به بازیکنان تذکر دادیم که فکر کنید نتیجه مساوی است زیرا کره تیم خطرناکی است و آنها در بازی‌های گذشته نشان داده‌اند که نباید این تیم را دست کم گرفت.سرمربی تیم ملی خاطرنشان کرد: متاسفانه بعد از اخراج بازیکن ما و گلی که با کمانه توپ وارد دروازه ما شد، تمرکزمان به هم ریخت و در نیمه دوم شانس آوردیم که توانستیم سه امتیاز را حفظ کنیم. تیم کره بعد از ده نفره شدن ما، فوق‌العاده بازی کرد و به سرمربی این تیم تبریک می‌گویم.قلعه‌نویی با بیان اینکه از بازیکنان تیمم به خاطر دوندگی و تلاش‌شان تشکر می‌کنم گفت: خوشحالم که سه امتیاز این بازی را گرفتیم. سه امتیاز مهمی بود و از فردا به دیدار برابر قرقیزستان فکر می‌کنیم.وی در پاسخ به این سوال که با توجه به کسب ۳ امتیاز مهم در این شرایط آب و هوایی و زمین نامناسب و برداشتن یک قدم بزرگ به سمت جام جهانی چطور این موقعیت را حفظ می‌کنید گفت: قبل از این بازی تذکرات لازم را به بازیکنان داده بودیم. خیلی مهم بود که بتوانیم تیم با برنامه و منظم کره را شکست بدهیم. آنها در بازی‌هایی که شکست خورده بودند، اختلافشان با حریف یک گل بود. نیمه اول شروع طوفانی داشتیم و بازیکنان به نحو احسن برنامه‌ها را اجرا کردند اما در نیمه دوم بعد از اخراج بازیکن و گلی که دریافت کردیم تمرکزمان از بین رفت.

موسیمانه به دنبال صعود در لیگ نخبگان

محمود رضایی ایده روز | پیتسو موسیمانه در شرایطی سکان هدایت استقلال را به دست گرفت که کمتر مربی جرأت می‌کرد در آن حال و هوای بحرانی و نتایج ضعیف، مصدومیت‌ها و بازی‌های دشوار سکان هدایت استقلال را به دست بگیرد.

مرد آفریقایی اما به سبب پیشینه‌ای که از باشگاه استقلال مورد مطالعه قرارداده بود و اتکا به حمایت‌های گسترده هواداری در ایران قدم به دایره پر مخاطره مربیگری در استقلال گذاشت تا شاید منجی این تیم باشد.

پیتسو در قدم‌های اول با استقلال نتایجی به دست آورد که بسیاری انتظارش را داشتند؛ باخت به تراکتور و پیامد آن شکستی دیگر مقابل الهلال عربستان در آن اوضاع و احوال نابسامان دور از ذهن نبود اما همان طور که پیش‌بینی می‌شد سرمربی آفریقایی توانست در بازی با مس رفسنجان تا حدی به استقلال سروسامان دهد و اوضاع را به کنترل خود درآورد.

استقلال گرچه اکنون در جدول رده‌بندی رتبه دهم را تجربه می‌کند اما برتری مقابل مس رفسنجان تا حد زیادی امید به آینده را در این باشگاه فزونی بخشیده است و احتمالاً استقلال پس از این نیز می‌تواند به کسب بردهای دیگر دل ببندد و جایگاهش را در جدول ارتقا دهد.

این امیدواری البته ممکن است محصور به لیگ برتر نباشد و بازی‌های لیگ نخبگان را نیز در بر بگیرد؛ موضوعی که سرمربی استقلال نیز عمیقاً به آن فکر می‌کند و حتی در صحبت‌هایی که با همکاران خود داشته به این مسأله مهم اشاره کرده که استقلال باید در لیگ نخبگان نیز به مانند لیگ برتر به وضعیت خود سر و سامان دهد.

اولین بازی استقلال بعد از پایان تعطیلات با پاختاکور است. این بازی ۵ آذر برگزار می‌شود. بازی بعد استقلال نیز در تاریخ ۱۲ آذر ماه با الاهلی عربستان است که موفقیت در این دو بازی وضعیت استقلال را در جدول لیگ نخبگان نیز سروسامان خواهد داد.

با توجه به اینکه هشت تیم جواز صعود به مرحله بعد لیگ نخبگان را به دست خواهند آورد، صعود آسیایی استقلال در صورت کسب پیروزی در این دو بازی دور از ذهن نیست و موسیمانه نیز به این هدف بزرگ فکر می‌کند و این طور نیست که بازگشت به آسیا را از پروژه کاری خود خارج کرده باشد.

شاید برخی تصور می‌کنند که سرمربی استقلال تمام ذهن خود را معطوف به بازی‌های داخلی کرده و به نوعی از بازی‌های برون مرزی انصراف داده است اما موسیمانه هرگز این طور فکر نمی‌کند و به دنبال احیای استقلال در لیگ نخبگان آسیا هم هست و تدابیری خواهد اندیشید که استقلال در بازی با پاختاکور و الاهلی عربستان با هیبت تازه‌ای گام به میدان بگذارد.

در واقع ممکن است با تماشای استقلال در دو بازی آتی هواداران این تیم نیز شگفت‌زده شوند و موسیمانه تاکتیکی را اتخاذ کند که بسیاری از دیدن استقلال به وجد آیند. نکته بسیار حائز اهمیت این است که در بازی‌های آتی او همه ابزار لازم برای کسب موفقیت را در اختیار دارد و مصدومانش به شرایط بازی باز خواهند گشت.

گرچه او از داشتن مهاجم تخصصی گلزن رنج می‌برد اما مرد آفریقایی در تلاش است با همین ابزار و امکاناتی که در اختیار دارد سیمای متفاوتی از استقلال پدید آورد و با تیمی متفاوت گام به دو بازی پیش رو بگذارد تا شاید کسب موفقیت‌های احتمالی در لیگ نخبگان و در نهایت صعود به مرحله بعد، اثرات روحی مطلوبی در وجود بازیکنان گذاشته و آنها را متفاوت با دوران افول وارد مسابقات آتی لیگ برتر کند.

اینکه موسیمانه موفق به انجام این مأموریت بزرگ شود، مسأله دیگری است که به شرایط نیز بستگی دارد اما همین که سرمربی استقلال در نهان به دنبال دستاوردهای بزرگی با استقلال است، نشان از شناسایی دقیق توانمندی‌های استقلال و بازیکنانش دارد که تا کنون بارور نشده است.

چکیده

با توجه به اینکه هشت تیم جواز صعود به مرحله بعد لیگ نخبگان را به دست خواهند آورد، صعود آسیایی استقلال در صورت کسب پیروزی در این دو بازی دور از ذهن نیست.

نه مهدی‌پور، نه بازیکن خارجی موسیمانه هنوز به استقلال بازیکن معرفی نکرده است

با شرایط جدیدی که این روزها بر استقلال حاکم است، برخی گمانه‌زنی‌ها درباره تمدید قرارداد تعدادی از بازیکنان استقلال به گوش می‌رسد که اکثر آنها در فضای مجازی بوده و اینطور وانمود می‌شود که سرمربی جدید استقلال به دنبال تمدید قرارداد برخی از بازیکنان استقلال بوده و لیستی را به باشگاه ارائه کرده است. اما همه اینها گمانه‌زنی بوده و براساس برخی منابع نزدیک به باشگاه نه‌تنها قراردادی تمدید نشده است بلکه هنوز موسیمانه لیستی به باشگاه ارائه نکرده است. مهدی مهدی‌پور ازجمله بازیکنانی است که قراردادش با استقلال به پایان رسیده و در انتظار تعیین‌تکلیف است و طی روزهای اخیر خبرهایی درباره او و تمدید قراردادش به گوش می‌رسد، اما همان‌طور که گفته شد نه‌تنها مهدی‌پور بلکه هیچ بازیکنی فعلاً مدنظر سرمربی جدید نیست. این نکته هم حائز اهمیت است که استقلال ظاهراً بیشتر از دو بازیکن نمی‌تواند جذب کند و این دو به احتمال زیاد در خط حمله و خط دفاع استقلال خواهند بود زیرا آبی‌پوشان در این دو خط با مشکلات زیادی روبه‌رو هستند و نیاز دارند خط حمله و دفاع این تیم تقویت جدی شود. به نظر می‌رسد موسیمانه هم از این موضوع کاملاً آگاه است و احتمالاً در فرصت پیش رو به دنبال جذب بازیکنانی خواهد بود که بتوانند مشکلات او را در خط حمله و دفاع رفع کنند.

سازمان ثبت استاد و املاک کشور- اداره کل ثبت اسناد و املاک مازندران

اگهی اختصاصی موضوع ماده ۳ و ماده ۱۳ آئین نامه قانون تعیین تکلیف وضعیت ثبتی اراضی و ساختمان های فاقد سند رسمی

آگهی موضوع ماده ۳ و ماده ۱۳ آئین نامه قانون تعیین تکلیف وضعیت ثبتی به شماره ۱۴۰۲۶۰۳۱۰۰۰۶۰۱۷۲۷۶ مورخ ۱۴۰۲/۱۲/۲۱ هیات اول موضوع قانون تعیین تکلیف وضعیت ثبتی اراضی و ساختمانهای فاقد سند رسمی مستقر در واحد ثبتی شهرستان نور تصرفات مالکانه و بلا معارض متقاضی آقای// خانم رضا لطفی فرزند احمد در قسمتی از ششدانگ یک قطعه زمین با بنای احداثی(کاربری مسکونی) مساحت ۲۸۲٫۵۹ متر مربع به پلاک ۲۴۴ از ۱۱ اصلی واقع در دارجار بخش ۱۰ حوزه ثبت نور خریداری از آقای // خانم رضا - علی- حسین جملگی جوپان زاده بک مورد تائید و محرز گردیده است. لذا به منظور اطلاع عموم مراتب در دو نوبت به فاصله ۱۵ روز درروزنامه سراسری و محلی آگهی می گردد در صورتی که اشخاص ذی نفع به آراء اعلام شده اعتراض داشته باشند باید از تاریخ انتشار آگهی تا دو ماه اعتراض خودرا به اداره ثبت محل وقوع ملک تسلیم و رسید اخذ نمایند. معترض باید ظرف یک ماه از تاریخ تسلیم اعتراض مبادرت به تقدیم دادخواست به دادگاه عمومی محل نماید و گواهی تقدیم دادخواست را به اداره ثبت محل تحویل دهد. بدیهی است در صورت انقضای مدت مذکور و عدم وصول اعتراض طبق مقررات سند مالکیت صادر خواهد شد. شناسه ارشاد:۱۸۲۴۵۷۴

تاریخ انتشار اول ۱۴۰۳/۰۸/۲۶

تاریخ انتشار دوم ۱۴۰۳/۰۹/۱۰

علی سعادتی

رئیس ثبت اسناد و املاک شهرستان نور

حوزه ثبت ملک منطقه دو ساری

آگهی قانون تعیین تکلیف وضعیت اراضی و ساختمانهای فاقد سند رسمی حوزه ثبتی شهرستان ساری

برابر رای شماره ۱۴۰۳۶۰۳۱۰۴۵۶۰۰۱۳۶۳ و ۱۴۰۳۶۰۳۱۰۴۵۶۰۱۱۹۶۵ مورخ ۱۴۰۳/۰۸/۲۱که در هیات موضوع قانون تعیین تکلیف وضعیت ثبتی اراضی و ساختمانهای فاقد سند رسمی مستقر در واحد ثبتی منطقه ۲ ساری تصرفات مالکانه غلامرضا گنجی یزدی و حمید رضا اکبری رستکتی فرزند میرزا حسین و غلامحسین به شماره ملی ۰۹۳۵۶۸۶۲۴۱ و ۲۰۹۲۰۲۸۱۱۱ هر یک نسبت به سه دانگ مشاع از ششدانگ یک قطعه زمین با بنای احداثی به مساحت ۳۷۰/۵۰متر مربع قسمتی از پلاک ۳۱اصلی واقع در قریه قرق بخش ۲ ثبت ساری.

لذا به منظور اطلاع عموم مراتب در دو نوبت به فاصله ۱۵ روز آگهی می شود در صورتیکه اشخاص نسبت به صدور سند مالکیت اعتراضی داشته باشند می توانند از تاریخ انتشار اولین آگهی بمدت دو ماه اعتراض خود را به این اداره تسلیم پس از اخذ رسید ظرف مدت یک ماه از تاریخ تسلیم اعتراض دادخواست خود را به مرجع قضایی تقدیم نمایند. بدیهی است در صورت انقضای مدت مذکور وعدم وصول اعتراض طبق مقررات سند مالکیت صادر خواهد شد. شناسه ارشاد:۱۸۲۷۸۲۶

تاریخ انتشار نوبت اول ۱۴۰۳/۰۸/۲۶

تاریخ انتشار نوبت دوم ۱۴۰۳/۰۹/۱۰

بهنام سراج پور

مدیر واحد ثبتی حوزه ثبت ملک منطقه دو ساری

حوزه ثبت ملک منطقه دو ساری

آگهی قانون تعیین تکلیف وضعیت اراضی و ساختمانهای فاقد سند رسمی حوزه ثبتی شهرستان ساری

برابر رای ها به شماره های ۱۴۰۳۶۰۳۱۰۴۵۶۰۱۰۹۸۲ و ۱۴۰۳۶۰۳۱۰۴۵۶۰۱۰۹۸۸ مورخ ۱۴۰۳/۰۸/۰۷که در هیات موضوع قانون تعیین تکلیف وضعیت ثبتی اراضی و ساختمانهای فاقد سند رسمی مستقر در واحد ثبتی منطقه دو ساری تحت تصرفات مالکانه مشاعی:

۱-آقای سیدمهرداد تارات فرزند سیدابراهیم به شماره ملی ۲۰۸۰۲۰۲۵۱۰ نسبت به دو دانگ مشاع

۲-آقای علی رضا ایزدی فرزند علی به شماره ملی ۵۰۴۹۶۴۲۸۶۸ نسبت به چهاردانگ مشاع از ششدانگ یک قطعه زمین با بنای احداثی به مساحت ۱۲۲/۹۸متر مربع قسمتی از پلاک ۳ -اصلی واقع در قریه آزاد گله بخش چهار ثبت ساری. لذا به منظور اطلاع عموم مراتب در دو نوبت به فاصله ۱۵ روز آگهی می شود در صورتی که اشخاص نسبت به صدور سند مالکیت اعتراضی داشته باشند می توانند از تاریخ انتشار اولین آگهی به مدت دو ماه اعتراض خود را به این اداره تسلیم ، پس از اخذ رسید ظرف مدت یک ماه از تاریخ تسلیم اعتراض داخواست خود را به مرجع قضایی تقدیم نمایند. بدیهی است در صورت انقضای مدت مذکور وعدم وصول اعتراض طبق مقررات سند مالکیت صادر خواهد شد. شناسه ارشاد:۱۸۲۷۸۲۴

تاریخ انتشار نوبت اول : ۱۴۰۳/۰۸/۲۶

تاریخ انتشار نوبت دوم : ۱۴۰۳/۰۹/۱۱

بهنام سراج پور

مدیر واحد ثبتی حوزه ثبت ملک منطقه دو ساری

آگهی موضوع ماده ۳ قانون و ماده ۱۳ آئین نامه قانون تعیین تکلیف وضعیت ثبتی اراضی و ساختمانهای فاقد سند رسمی

قطعه سه بدره

۱-برابر رأی شماره ۱۴۰۳۶۰۳۱۵۵۰۴۰۰۲۹۱۱ مورخ ۱۴۰۳/۰۷/۰۴هیأت اول/هیأت دوم موضوع قانون تعیین تکلیف وضعیت ثبتی اراضی و ساختمانهای فاقد سند رسمی مستقر در واحد ثبتی تصرفات مالکانه بلامعارض متقاضی آقای علی نوری به شماره شناسنامه ۲۹۰۳ کد ملی ۴۵۰۰۴۲۱۵۲۱ فرزند جواد در مقدار دو دانگ مشاع از ۵ سهم از ۷ سهم ششدانگ یک قطعه زمین مزروعی به مساحت ۴۹۷۷۳/۲۰متر مربع پلاک شماره ۷۰۰ فرعی از ۳۲/۲۲اصلی واقع در حوزه ثبت ملک منطقه دو ایلام -روستای پاکل گراب خریداری شده از طالب و سمیه نوری و منتسب به مالکیت رشید سفید موئی و غیره محرز گردید.

۲-برابر رأی شماره ۱۴۰۳۶۰۳۱۵۵۰۴۰۰۲۹۱۳ مورخ ۱۴۰۳/۰۷/۰۴هیأت اول/هیأت دوم موضوع قانون تعیین تکلیف وضعیت ثبتی اراضی و ساختمانهای فاقد سند رسمی مستقر در واحد ثبتی تصرفات مالکانه بلامعارض متقاضی آقای حسین سفید موئی به شماره شناسنامه۲ کد ملی ۵۳۴۹۹۱۵۸۰۰ فرزند مهدی در مقدار دو دانگ مشاع از ۵ سهم از ۷ سهم ششدانگ یک قطعه زمین مزروعی به مساحت ۴۹۷۷۳/۲۰متر مربع پلاک شماره ۷۰۰ فرعی از ۳۲/۲۲اصلی واقع در حوزه ثبت ملک منطقه دو ایلام -روستای پاکل گراب خریداری شده از امین سفید موئی و منتسب به مالکیت رشید سفید مولی و غیره محرز گردید.

۳-برابر رای شماره ۱۴۰۳۶۰۳۱۵۵۰۴۰۰۲۹۱۳ مورخ ۱۴۰۳/۰۷/۰۴هیأت اول/هیأت دوم موضوع قانون تعیین تکلیف وضعیت ثبتی اراضی و ساختمانهای فاقد سند رسمی مستقر در واحد ثبتی تصرفات مالکانه بلامعارض متقاضی آقای حسین ملکی به شماره شناسنامه ۷۱۱۲ کد ملی ۴۵۰۰۵۵۱۰۱ فرزند شیره در مقدار دو دانگ مشاع از ۵ سهم از ۷ سهم ششدانگ یک قطعه زمین مزروعی به مساحت ۴۹۷۷۳/۲۰متر مربع پلاک شماره ۷۰۰ فرعی از ۳۲/۲۲اصلی واقع در حوزه ثبت ملک منطقه دو ایلام -روستای پاکل گراب خریداری شده از نامدار و محمدحسین ملکی و منتسب به مالکیت رشید سفید موئی و غیره محرز گردید.

۴-برابر رأی شماره ۱۴۰۳۶۰۳۱۵۵۰۴۰۰۲۸۳۹ مورخ ۱۴۰۳/۰۷/۰۱هیأت اول/هیأت دوم موضوع قانون تعیین تکلیف وضعیت ثبتی اراضی و ساختمانهای فاقد سند رسمی مستقر در واحد ثبتی ، صرفات مالکانه بلا معارض متقاضی آقای محمد علی ابراهیمی به شماره شناسنامه ۲ کد ملی ۴۵۰۰۹۷۳۲۳۰ فرزند امامعلی در ششدانگ یک قطعه زمین مزروعی به مساحت ۷۵۲/۷۶متر مربع پلاک شماره ۲۶ فرعی از ۱۴۷ صلی واقع در حوزه ثبت ملک منطقه دو ایلام -روستای بلیین، خریداری شده از -برابر سند انتقال از وراث مرحوم امامعلی ابراهیمی و منتسب به مالکیت مشاعی خود متقاضی محرز گردید.

۵-برابر رأی شماره ۱۴۰۳۶۰۳۱۵۵۰۴۰۰۲۸۴۰ مورخ ۱۴۰۳/۰۷/۰۲هیأت اول /هیات دوم موضوع قانون تعیین تکلیف وضعیت ثبتی اراضی و ساختمانهای فاقد سند ر سمی مستقر در واحد ثبتی تصرفات مالکانه بلا معارض متقاضی آقای محمد علی ابراهیمی به شماره شناسنامه ۲ کد ملی ۴۵۰۰۹۷۳۲۳۰ فرزند امامعلی در ششدانگ یک قطعه زمین مزروعی به مساحت ۱۱۳۹/۶۷متر مربع پلاک شماره ۲۹ فرعی از ۴۷ اصلی واقع در حوزه ثبت ملک منطقه دو ایلام -روستای بلیین، خریداری شده از -برابر سند انتقال از وراث مرحوم امامعلی ابراهیمی و منتسب به مالکیت مشاعی خود متقاضی محرز گردید.

۶-برابر رأی شماره ۱۴۰۳۶۰۳۱۵۵۰۴۰۰۲۰۵۶ مورخ ۱۴۰۳/۰۵/۰۱هیأت اول /هیأت دوم موضوع قانون تعیین تکلیف وضعیت ثبتی اراضی و ساختمان های فاقد سند رسمی مستقر در واحد ثبتی تصرفات مالکانه بلامعارض متقاضی آقای جعفر خدایاری به شماره شناسنامه ۴۴۹۰۲۷۲۲۵۱کد ملی ۴۴۹۰۲۷۲۲۵۱فرزند علی در ششدانگ یک قطعه باغ به مساحت ۱۷۷۰/۴۲متر مربع به پلاک شماره ۱۳۱۲ فرعی از ۵۹اصلی واقع در حوزه ثبت ملک منطقه دو ایلام -چشمه کبود، خریداری شده از علی گلی و نصراله امیدیان پور ومنتسب به مالکیت علی گلی محرز گردید.

۷-برابر رأی شماره ۱۴۰۳۶۰۳۱۵۵۰۴۰۰۳۰۷۲ مورخ ۱۴۰۳/۰۷/۱۵هیأت اول /هیأت دوم موضوع قانون تعیین تکلیف وضعیت ثبتی اراضی و ساختمان های فاقد سند رسمی مستقر در واحد ثبتی تصرفات مالکانه بلامعارض متقاضی خانم فاطمه میرزا مرجانی به شماره شناسنامه ۵۱۷ کد ملی ۴۵۰۰۷۹۴۶۴۶ فرزند قنبر در ششدانگ یک قطعه زمین کشاورزی به مساحت ۳۰۰۶/۵۱متر مربع پلاک شماره ۱۳۵۴ فرعی از ۵۹اصلی واقع در حوزه ثبت ملک منطقه دو ایلام -شهرک شهید کشوری (سرطاف)، خریداری شده از امید مجیر لیلانی و منتسب به مالکیت قنبر میرزا مرجانی محرز گردید.

۸-برابر رأی شماره ۱۴۰۳۶۰۳۱۵۵۰۴۰۰۳۱۷۴ مورخ ۱۴۰۳/۰۷/۲۲هیأت اول /هیأت دوم موضوع قانون تعیین تکلیف وضعیت ثبتی اراضی و ساختمان های فاقد سند رسمی مستقر در واحد ثبتی تصرفات مالکانه بلامعارض متقاضی آقای جعفر میرزا مرجانی به شماره شناسنامه ۶۳۱ کد ملی ۴۵۰۰۷۸۳۳۷۷ فرزند اسد در ششدانگ یک قطعه زمین مزروعی به مساحت ۷۱۲۴/۶۴متر مربع پلاک شماره ۱۳۶۹ فرعی از ۵۹اصلی واقع در حوزه ثبت ملک منطقه دو ایلام -روبروی فرودگاه جنب دامپزشکی، خریداری شده از محمد باقر میرزا مرجانی و منتسب به مالکیت حیدر میرزا مرجانی محرز گردید.

۹-برابر رأی شماره ۱۴۰۳۶۰۳۱۵۵۰۴۰۰۳۱۷۵ مورخ ۱۴۰۳/۰۷/۲۲هیأت اول /هیأت دوم موضوع قانون تعیین تکلیف وضعیت ثبتی اراضی و ساختمان های فاقد سند رسمی مستقر در واحد ثبتی تصرفات مالکانه بلامعارض متقاضی آقای جعفر میرزا مرجانی به شماره شناسنامه ۶۳۱ کد ملی ۴۵۰۰۷۸۳۳۷۷ فرزند اسد در ششدانگ یک قطعه باغ به مساحت ۵۵۳۵/۴۸ متر مربع پلاک شماره ۱۳۷۰ فرعی از ۵۹ اصلی واقع در حوزه ثبت ملک منطقه دو ایلام -سرطاف روبروی شهرک خریداری شده از محمد باقر میرزا مرجانی و منتسب به مالکیت حیدر میرزا مرجانی محرز گردید.

لذا به منظور اطلاع عموم مراتب در دو نوبت به فاصله ی ۱۵ روز آگهی می شود در صورتیکه اشخاص نسبت به صدور سند مالکیت متقاضی اعتراضی داشته باشند می توانند ظرف مدت دو ماه و در مورد آگهی های اصلاحی ظرف مدت یک ماه از تاریخ انتشار اولین آگهی، اعتراض خود را به این اداره تسلیم و پس از اخذ رسید، ظرف مدت یک ماه از تاریخ تسلیم اعتراض ، دادخواست خود را به مراجع قضایی تقدیم نمایند، بدیهی است در صورت انقضای مدت مذکور و عدم وصول اعتراض طبق مقررات سند مالکیت صادر خواهد شد.

تاریخ انتشار نوبت اول: ۱۴۰۳/۰۸/۲۶

تاریخ انتشار نوبت دوم: ۱۴۰۳/۰۹/۱۱

جلیل تیموریان

رئیس اداره ثبت اسناد و املاک منطقه دو ایلام

آگهی فقدان سند مالکیت

سند مالکیت ششدانگ یکباب ساختمان به شماره ۳۴۱۱/۱۶۵۸ -اصلی بخش ۱۲ سلماس واقع در سلماس روستای هفتوان بنام آقای حقی جلی باقو دله زی در دفتر ۲۱۵ صفحه ۲۰۵ ذیل ثبت ۴۹۸۶۴ با شماره چاپی ۰۶۴۱۶۹ با کد ملی ۲۸۴۰۴۳۲۷۶۵ متولد ۱۳۳۶/۰۲/۲۸ ثبت، صادر و تسلیم شده است. نامبرده با ارائه درخواست بشماره وارده ۱۴۰۳۲۱۷۱۳۰۰۲۰۱۰۴۱۵ مورخ ۱۴۰۳/۰۸/۱۵ و استشهاد محلی اعلام نمودند که سند مالکیت مذکور مفقود گردیده و درخواست المثنی نموده اند. فلذا موضوع طی یک نوبت در یکی از روزنامه های کثیرالانتشار آگهی میگردد. چنانچه هر شخص نسبت به ملک مورد آگهی معامله کرده که در بالا ذکر نگردیده است یا مدعی وجود سند مالکیت نزد خود می باشد بایستی ظرف ده روز از انتشار آگهی به ثبت محل مراجعه و اعتراض خود را ضمن ارائه سند مالکیت یا سند معامله تسلیم نماید و اگر ظرف مهلت مقرر اعتراض نرسد و یا در صورت اعتراض اصل سند مالکیت یا سند معامله ارائه نشود اداره ثبت سند مالکیت المثنی را برابر ماده ۱۲۰ آیین نامه قانون ثبت صادر خواهد کرد و در صورت ارائه سند مالکیت یا سند معامله صورتمجلس مبنی بر وجود آن نزد معترض در دو نسخه تنظیم و یک نسخه آن به متقاضی المثنی تسلیم و اصل سند به ارائه دهنده آن اعاده خواهد شد. شناسه ارشاد:۱۸۲۵۸۷۴

یعقوب جوادی امرنجانی

رئیس اداره ثبت اسناد و املاک سلماس -از طرف ناصر بابازاده حبشی

سند و شناسنامه خودرو سواری یک دستگاه پژو نقره ای متالیک مدل ۹۱ به شماره پلاک ۲۱۷ ط ۲۲ ایران ۹۸ به نام فرخنده خشوع فرزند مراد دارنده کد ملی ۵۳۴۹۹۰۹۵۴۱ و شناسنامه شماره ۲۹ صادره شهرستان دره شهر استان ایلام شماره موتور: ۱۲۴K۰۱۰۲۸۹۱ شماره شاسی : NAAM۰۱CA۲DR۵۹۱۲۳۴ مفقود و از درجه اعتبار ساقط می باشند

آگهی تحدید حدود اختصاصی پلاک ۶۱/۷۸۸۲

نظر به اینکه مالکیت و تصرفات مفروزه آقای/ سید غفار گنجی فرزند سید صابر به شماره ملی ۴۲۴۵۱۲۲۹۷۹۷ در ششدانگ یک باب مغازه به مساحت ۲۴/۲۵ مترمربع به پلاک ۷۸۸۲ فرعی از ۶۱ اصلی واقع در قطعه ۲ بخش ۶ اراضی دهدشت خیابان شهید نورالدینی خیابان همایونفر شمالی خریداری از زارع صاحب نسق آقای آزاد بهره مند از طریق سامانه قانون تعیین تکلیف اراضی و ساختمان های فاقد سند رسمی ثبت نام نموده در جریان ثبت بوده و آگهی نوبتی آن به شماره ۱۶۹۲ به تاریخ ۱۴۰۳/۰۸/۱۴ در روزنامه افکارمردم منتشر شده سپس مالک از این اداره درخواست آگهی تحدید حدود اختصاصی نموده است.لذا تحدید حدود اختصاصی ملک با توجه به اختیارات ماده ۱۴ قانون تعیین تکلیف در یک نوبت و در یکی از روزنامه های کثیر الانتشار منتشر و به اطلاع مالک و مجاورین و صاحبان حقوق ارتفاقی می رساند که عملیات تحدید حدود و نقشه برداری در ساعت ۸ صبح مورخ ۱۴۰۳/۰۹/۱۷ محل شروع و انجام خواهدشد . اعتراض به حدود با توجه به ماده ۲۰ قانون ثبت از تاریخ تنظیم صورت مجلس تحدیدی به مدت سی (۳۰) روز پذیرفته می شود.

تاریخ انتشار ۱۴۰۳/۰۸/۲۶

سید عبدالرحیم موسوی اصل: رئیس ثبت اسناد و املاک کهگیلویه

آگهی اختصاصی موضوع قانون تعیین تکلیف وضعیت ثبتی اراضی و ساختمان های فاقد سند رسمی برابر ماده ۳ و ماده ۱۳ آئین نامه قانون تعیین تکلیف

برابر رای شماره ۱۴۰۳۶۰۳۱۲۰۰۱۰۰۵۱۹۹ و ۱۴۰۳۶۰۳۱۲۰۰۱۰۰۵۱۹۸ هیئت موضوع قانون تعیین تکلیف وضعیت ثبتی اراضی و ساختمان های فاقد سند رسمی مستقر در واحد ثبتی تصرفات مالکانه بلامعارض کلاسه ۱۴۰۰۱۱۴۴۱۲۴۸۰۰۰۰۸۹۶ و ۱۴۰۰۱۱۴۴۱۲۴۸۰۰۰۰۸۹۵ تقاضای آقای ۱-حسین نجفی نودیجه به شماره شناسنامه ۶۱۸ و کدملی ۲۱۲۰۸۴۳۲۹۵ صادره از گرگان فرزند علی حسین در سه دانگ مشاع از ششدانگ یک قطعه زمین با بنای احداثی که مقدار یک ونیم دانگ مشاع از سه دانگ مشاع از ششدانگ عرصه آن وقف است.۲-آقای رمضانعلی رزم دیده به شماره شناسنامه ۷۷۳ و کد ملی ۲۱۸۰۹۰۸۲۵۳ صادره از بهشهر فرزند علی حسین در سه دانگ مشاع از ششدانگ یک قطعه زمین با بنای احداثی که مقدار یک ونیم دانگ مشاع از سه دانگ مشاع از ششدانگ عرصه وقف است به مساحت ۳۳۳/۶۲ متر مربع از پلاک شماره ۱۲۴-اصلی واقع در اراضی توشن بخش دو حوزه ثبت گرگان طبق رای صادره حکایت از انتقال از مالک رسمی به متقاضی دارد. لذا به منظور اطلاع عموم مراتب در دونوبت به فاصله پانزده روز آگهی می شود از این رو اشخاصی که نسبت به صدور سند مالکیت متقاضی اعتراض داشته باشند می توانند از تاریخ انتشار اولین آگهی بمدت دوماه اعتراض خود را باذکر شماره پرونده به این اداره تسلیم وپس از اخذ رسید ظرف مدت یکماه از تاریخ تسلیم اعتراض به مرجع ثبتی، دادخواست خود را به مرجع ذیصلاح قضائی تقدیم نماید. شناسه ارشاد:۱۸۲۷۴۹۹

تاریخ انتشار نوبت اول: ۱۴۰۳/۰۸/۲۶ تاریخ انتشار نوبت دوم: ۱۴۰۳/۰۹/۱۱

مهدی شاه مهری : سرپرست اداره ثبت اسناد و املاک منطقه یک گرگان از طرف غلامرضا قاسمی

(آگهی قانون تعیین تکلیف وضعیت اراضی و ساختمانهای فاقد سند رسمی)

نظر به دستور مواد ۱ و ۳ قانون تعیین تکلیف وضعیت اراضی و ساختمانهای فاقد سند رسمی مصوب ۱۳۹۰/۹/۲۰ و برابر رای ۱۴۰۳۶۰۳۱۰۰۱۳۰۱۵۲۵۲ مورخ ۱۴۰۳/۰۷/۲۷ هیات قانون تعیین تکلیف..... موضوع ماده یک قانون مذکور مستقر در واحد ثبتی ..... چمستان..... تصرفات مالکانه و بلامعارض متقاضی آقای /خانم رضا غفاری فرزند کامران نسبت به ششدانگ یک قطعه زمین با بنای احداثی به مساحت ۸۱/۶۰متر مربع به شماره پلاک ۲۵۲۸ فرعی از ۱۴۹ فرعی از ۵۷اصلی واقع در قریه چمستان بخش ۱۱ خریداری شده از آقای و خانم علی روحانی مالک رسمی محرز گردیده است لذا به موجب ماده ۳ قانون تعیین تکلیف وضعیت ثبتی اراضی و ساختمانهای فاقد سند رسمی و ماده ۱۳ آئین نامه مربوطه این آگهی در دو نوبت به فاصله ۱۵ روز از طریق این روزنامه و محلی /سراسری در شهرها منتشر و در روستاها رای هیات الصاق تا در صورتیکه اشخاص ذینفع به آرای اعلام شده اعتراض داشته باشند باید از تاریخ انتشار اولین آگهی و در روستاها از تاریخ الصاق در محل تا دو ماه اعتراض خود را به اداره ثبت محل وقوع ملک تسلیم و رسید اخذ نمایند. معترض باید ظرف یک ماه از تاریخ تسلیم اعتراض مبادرت به تقدیم دادخواست به دادگاه عمومی محل نماید و گواهی تقدیم دادخواست به اداره ثبت محل تحویل دهد که در این صورت اقدامات ثبت موکول به ارائه حکم قطعی دادگاه است و در صورتی که اعتراض در مهلت قانونی واصل نگردد یا معترض ، گواهی تقدیم دادخواست به دادگاه عمومی محل را ارائه نکند اداره ثبت مبادرت به صدور سند مالکیت می نماید و صدور سند مالکیت مانع از مراجعه متضرر به دادگاه نیست. شناسه ارشاد:۱۸۱۷۷۰۳

تاریخ انتشار نوبت اول: ۱۴۰۳/۰۸/۱۲ تاریخ انتشار نوبت دوم: ۱۴۰۳/۰۸/۲۶

رئیس اداره ثبت اسناد و املاک چمستان: عین الله تیموری

مدرک فارغ التحصیلی (دانشنامه پایان تحصیلات) اینجانبه کلثوم فتحی فرزند هرمز به شماره شناسنامه ۴۵۶ شماره ملی ۶۰۰۹۶۸۶۱۱۳ صادره از کهگیلویه متولد ۱۳۵۸/۱۱/۰۳ در مقطع کارشناسی پیوسته رشته و گرایش الهیات و معارف اسلامی - فقه و مبانی حقوق صادره از واحد دانشگاهی دهدشت با شماره سریال ۱۲۸۱۸۸۴ مفقود گردیده است و فاقد اعتبار می‌باشد.از یابنده تقاضا می شود اصل مدرک را به دانشگاه آزاد اسلامی واحد دهدشت به نشانی انتهای ۱۸۰ دستگاه - دانشگاه آزاد اسلامی واحد دهدشت_کد پستی ۷۵۷۱۷۶۳۱۱۱ ارسال نماید، در سه نوبت ۱۵ روزه

۱۴۰۳/۰۷/۲۸ ۱۴۰۳/۰۸/۱۲ ۱۴۰۳/۰۸/۲۶

WWW.IDEHROOZ.COM

روزنامه ایده روز

● شنبه ۱۴۰۳/۰۸/۲۶-شماره ۲۰۵۱ ● اذان صبح ۰۵:۱۴:۱۰ ● طلوع ۰۶:۴۰:۳۷ ● اذان ظهر ۱۱:۴۹:۳۹ ● غروب آفتاب ۱۶:۵۷:۱۹ ● اذان مغرب ۱۷:۱۷:۲۷ ● نیمه شب ۲۳:۰۶:۵۰ ●

|صاحب امتیاز و مدیر مسوول:
سیدمهدی قیصری
|دبیر تحریریه:
سعیده محمد
|تحریریه: محمود رضایی، آرزو برهانی، زهرا جعفری
|سازمان آگهی ها: سیدمحمد قیصری
|نشانی: تهران، میدان توحید، خیابان شهید یداله امیرلو (گلبار)، بن بست خودرو، پلاک ۳
|کد پستی: ۱۴۱۹۷۳۴۶۱۴
|تلفن، واتس آپ و نمابر: ۶۶۵۶۳۸۳۰
|سازمان آگهی ها: ۶۶۵۶۳۸۳۰ - ۰۲۱
|چاپ: شاخه سبز
|توزیع: نشر گستر امروز
|ای میل: Eidehrooz@gmail.com

حدیث روز

امام مهدی علیه السلام:

فی ابنَةِ رَسولِ اللّهِ صلِّی اللّهِ عَلیَه و آلهَ لی اُسوَةٌ حسنَةٌ.

در دختر پیامبر خدا، برای من، سرمشقی نیکوست.

. الغیبة للطوسی: ص ۲۸۶ ح ۲۴۵

قیمت ارز و طلا

دلار	۶۷,۶۰۰
یورو	۷۱,۸۰۰
پوند انگلیس	۸۶,۸۵۰
درهم امارات	۱۸,۴۰۰
لیر ترکیه	۱,۹۷۰
سکه امامی	۴۸,۲۰۰,۰۰۰
بهار آزادی	۴۶,۱۰۰,۰۰۰
نیم سکه	۲۴,۵۰۰,۰۰۰
ربع سکه	۱۴,۱۵۰,۰۰۰
سکه گرمی	۷,۲۰۰,۰۰۰

عکس روز: امیرعلی عباسی

بیست و سومین نمایشگاه تخصصی جامع کشاورزی در اصفهان

باید بر مبنای کتاب، دانایی و شواهد عمل کنیم

زهرا جعفری - رئیس جمهور با بیان اینکه باید بر مبنای کتاب، دانایی و شواهد عمل کنیم، تاکید کرد: این گونه نباید باشد که «دیمی» عمل شود و بگوییم من به ذهنم می‌رسد به همین دلیل، این کار را انجام دهم، بلکه ما باید بپذیریم که بر مبنای علم، عمل کنیم.

چکیده

اگر می‌خواهیم اسیر کسی نشویم و دنیایی بسازیم که برازنده نسل ما و آیندگان ما باشد باید به خواندن کتاب احترام بگذاریم و زندگی‌مان را با کتاب و کتابخوانی همخوان کنیم.

مسعود پزشکیان در آیین روز ملی کتاب، کتاب‌خوانی و کتابدار که در تالار وحدت برگزار شد، با بیان اینکه حیات انسان به علم و حیات علم به عمل و حیات عمل به اخلاص است، گفت: تصور کنید انسان فکر می‌کند که هستی به خاطر او خلق شده است درحالی که انسان به این خاطر خلق شده که دانایی پیدا کند و آگاهی یابد.

وی با بیان اینکه انسان بدون آگاهی به درد نمی‌خورد و باید آگاهی را در بستر زندگی به کار بگیرد و خالص برای خدا باشد، این پرسش را مطرح کرد که چنین انسان‌هایی آیا در دنیا و زندگی مشکل پیدا می کنند. آیا وقتی چنین ذهنیتی داشته باشیم جامعه دچار فقر و گرفتاری می‌شود؟

رئیس‌جمهور با تاکید براینکه قرآن را باید بخوانیم، بفهمیم و عمل کنیم، تاکید کرد: خدا در قرآن به ملائکه می‌گوید روی زمین می‌خواهم خلیفه بگذارم و ملائکه می‌گویند می خواهید کسی را بگذارید که خون بریزد و جنایت کند؟ ما که تو را عبادت و تقدیس می‌کنیم. خدا در جواب گفت که من چیزی را می‌دانم که شما نمی‌دانید؛ بعد به انسان آموزش داد و به ملائکه گفت سجده کنید. همه سجده کردند الا ابلیس.

پزشکیان با بیان اینکه آن چیزی که انسان را مسجود ملائک کرد، عبادت و نماز و روزه نبود بلکه علم و دانایی و آگاهی بود، تاکید کرد: اینگونه بود که انسان، مسجود ملائک شد. علم باید خالص برای خدا و برای خدمت به مردم و برای تغییر و دگرگونی جامعه باشد.

رئیس‌جمهور با بیان این سوره که «بَلْ کَذَّبُوا بِمَا لَمْ یُحِیطُوا بِعِلْمِهِ وَلَمَّا یَأْتِهِمْ تَأْوِیلُهُ» تکذیب کردند چون علم قضیه را نداشتند و اختلاف کردند چون تفسیر نمی‌دانستند، بیان کرد: هیچ انسان عاقل، وقتی راه درست را به او نشان دهند در مقابل راه درست مقاومت نمی‌کند. خواندن و کتابت ما را به یک زبان و نگاه مشترک می‌رساند و ما را به جایی می‌رساند که با هم اختلاف نداشته باشیم.

پزشکیان تصریح کرد: جهل بالاترین ظلمی است که در جامعه شکل می‌گیرد و کسانی که جاهلانه تصمیم می‌گیرند ظلم به جامعه می‌کنند.

وی گفت: وقتی ما نمی‌توانیم از یک گرفتاری بیرون بیاییم به این دلیل است که نسبت به آن وضعیت جهل داریم وگرنه به‌راحتی می‌توان از هر مشکلی بیرون آمد و به قدرت رسید و به جایی رسید که به جز خدا را نبینیم.

رئیس جمهور افزود: ما باید این باور را در خودمان داشته باشیم تا نه تنها جوانان، بلکه مدیران را با خواندن، آشنا و در این مسیر حرکت کنیم.

پزشکیان تصریح کرد: اختلاف به دلیل جهل است، در غیر اینصورت به چه دلیل باید دعوا کنیم. وقتی هر کس می‌گوید باید این راه را برویم و برای آن دعوا می‌کنیم، برای این است که نمی‌دانیم کدامیک از این راه‌ها بیشترین اثربخشی را در زندگی و آینده جامعه خواهد داشت.

وی «بخوانیم تا همدل شویم» را شعار مناسبی دانست و گفت: یعنی بخوانیم تا دعوا نکنیم، بخوانیم تا بی‌دلیل اختلاف نکنیم، مسلمان کسی است که در مقابل حق سر خم کند. امام حسین(ع) زمانی که به کربلا می‌رفت، فرمود «فَلَعَمْری ما الامامُ الّا الحاکمُ بالکتاب القائم بالقسط الدائن بدین الحقّ.»

رئیس‌جمهور با بیان اینکه باید بر مبنای کتاب، دانایی و شواهد عمل کنیم، تاکید کرد: این گونه نباید باشد که«دیمی» عمل شود و بگوییم من به ذهنم می‌رسد به همین دلیل، این کار را انجام دهم، بلکه ما باید بپذیریم که بر مبنای علم، عمل کنیم.

پزشکیان با بیان اینکه علم باید برای اقامه قسط و عدالت در جامعه باشد، گفت: ما باید دانایی و علم‌مان را برای عدالت در جامعه، عملیاتی کنیم و راهی را برویم که حق و حقوق همه انسان‌ها و همه جوامع و جنسیت ها در آن قرار داشته باشد.

وی با طرح این پرسش که اگر ما این کارها را انجام دهیم، آیا در جامعه مشکل پیدا می‌کنیم؟، تصریح کرد: ما مشکل داریم برای آنکه جناحی، دسته‌ای، حزبی و به عبارتی به یک شکلی عمل می‌کنیم که حق و عدالت در آن وجود ندارد.

رئیس جمهور اظهار کرد: این روز، روز یادآوری برای ما است که به خودمان، فرزندان، مدیران و خواهران، برادران، مادران و پدرانمان بگوییم که خواندن و یادگرفتن و دانایی را همچنان باید در جامعه گسترش داد.

پزشکیان افزود: اگر می‌خواهیم اسیر کسی نشویم و دنیایی بسازیم که برازنده نسل ما و آیندگان ما باشد باید به خواندن کتاب احترام بگذاریم و زندگی‌مان را با کتاب و کتابخوانی همخوان کنیم.

وی خاطرنشان کرد: ما باید کتاب را همراه و دوست همیشگی‌مان بدانیم، اما نه فقط برای خواندن بلکه برای همدلی که شعار آن را می‌دهیم، یعنی هم‌جهت و همراه شویم؛ امیدوارم خداوند به ما کمک کنید این نگاه و اعتقاد را بفهمیم و باور و اجرا کنیم زیرا اگر باور کنیم نسل دیگری می‌شویم.

رئیس‌جمهور با بیان اینکه ما هر روز برای علم تلاش خواهیم کرد تا بهتر از دیروز شویم، گفت: اگر ما این رفتار را داشته باشیم، می‌توانیم کشور و جامعه را دگرگون کنیم.

پزشکیان با بیان اینکه این موضوع به شما ارتباط پیدا می‌کند، گفت: شما در کتاب، کتابداری و کتابخوانی مسئولیت دارید و می‌توانید این فرهنگ را در جامعه گسترش دهید؛ ما هم در دولت هر کمکی از دستمان برآید دریغ نخواهیم کرد . در دولت تلاش خواهیم کرد که با خواندن، تجربه و علم نه براساس تراوشات ذهنی جلو برویم.

وی با بیان اینکه تجربه، علم و دانش می‌تواند ما را از هر گرفتاری که در حال حاضر در آن هستیم، با قدرت بیرون بکشد، گفت: فقط باید در این مسیر قدری صبوری کنیم تا خداوند کمک‌مان کند تا بتوانیم موفق شویم و ما هم تلاش خواهیم کرد مشکلاتی که پیش روی شما قرار دارد را حل کنیم.همچنین در این مراسم با حضور رئیس جمهور از تلاشگران عرصه کتاب و کتابداری تقدیر و یک جلد قرآن دست نویس اعضای کودک ونوجوان نهاد کتابخانه های عمومی کشور به دکتر پزشکیان اهدا شد.

ادای دینی به علی رفیعی و «چشم‌هایش»

افشین زمانی که این روزها نمایش «الف غین میم یا همه چشم‌ها برای او» را روی صحنه می‌برد، این نمایش را ادای دینی به دکتر علی رفیعی دانست و نسبت به تغییر سلیقه تماشاگر تئاتر هشدار داد.این کارگردان با ارایه توضیحاتی درباره ویژگی‌های نمایش خود تاکید کرد که این نمایش قضاوتی درباره آغامحمد خان قاجار انجام نمی‌دهد.او در آغاز درباره درون‌مایه این نمایش گفت: از چند سال پیش شروع به اجرای سه‌گانه‌ای کردم که این نمایش آخرین بخش آن است. تمرکزم در هر سه نمایش بر شخصیت‌های تاریخی ایران است و علاقه‌مند بودم یک داستان ایرانی را در فضای تئاتر مه‌یر هولدی اجرا کنم.زمانی درباره خلاصه داستان این نمایش و اشاره آن به رمان «چشم‌هایش» از بزرگ علوی اضافه کرد: نمایش من درباره آغامحمد خان قاجار است و از آنجاکه رمان «چشم‌هایش» را هم بسیار دوست می‌دارم و چون در این نمایش اشاره‌های متعددی به چشم داریم، به نام این رمان هم ادای دینی کرده‌ایم.این کارگردان تئاتر درباره رویکرد خود به کارکتر آغامحمد خان قاجار و اینکه چه در نمایشش چه نگاهی به این شخصیت دارد، گفت: رویکرد و کانسپت اصلی نمایش ما این است که سند بزرگی که به نام تاریخ می‌شناسیم، یک دروغ بزرگ است چراکه تاریخ را فاتحان نوشته‌اند اما باید دید زیست آغامحمد خان چگونه بوده و این ذهنیت وجود دارد که اگر این تاریخ غلط نوشته شده باشد، شاید روند زندگی آغامحمدخان جور دیگری بود. این نقطه شروع این نمایش در ذهن من است.زمانی اضافه کرد: رویکرد من به شخصیت آغامحمدخان یک نگاه جهانشمول به مساله قدرت است؛ اینکه در پس هر قدرتی یک ذات شیطانی نهفته است. این نمایش به تاثیراتی می‌پردازد که روند زندگی فردی مانند آغامحمد خان، چگونه او را به شخصیتی تبدیل می‌کند که می‌شناسیم.او با تاکید بر اینکه نمایشش درباره آغامحمد خان قاجار هیچ قضاوتی نمی‌کند، افزود: ما بدون قضاوت کردن، فقط طرح مساله می‌کنیم و جوابی به تماشاگر نمی‌دهیم چون شخصا هیچ دوست ندارم به تماشاگرم مانیفستی بدهم.این کارگردان درباره شیوه اجرای نمایش خود نیز توضیح داد: من شاگرد سه تن از هنرمندان طلایی تئاتر کشور هستم؛ آقایان بیضایی، سمندریان و دکتر رفیعی. شاگردی این اسامی افتخار بزرگی است و از هر یک از آنان چیزی وام گرفته‌ام. از استاد بیضایی ادبیات، از استاد سمندریان، تحلیل نمایشنامه و نقش‌ها و از دکتر رفیعی نقاشی روی صحنه را.زمانی نمایش خود را ادای دینی به علی رفیعی دانست و افزود: از آنجاکه فرم برایم اهمیت دارد، سبک اجرایی مه‌یر هولد را انتخاب کردم.او با تاکید بر ارج نهادن به شخصیت‌هایی مانند علی رفیعی ادامه داد: باید شرایط اجرای تئاتر را برای استادانی مانند دکتر رفیعی فراهم کنیم چون حضور چنین هنرمندانی سند ارزشمندی تئاتر ماست. در زمانه‌ای که تئاتر بورژوازی در پی نابودی تئاتر کشور است، با اجرای آثاری مانند نمایش‌های دکتر رفیعی می‌توانیم سدی در برابر این نابودی بسازیم. بخصوص که متاسفانه در این مقطع میل تماشاگر به سمت کمدی‌های کم‌مایه و موسیقی نمایش بیشتر شده و اینها به آفتی برای تئاتر تبدیل شده‌اند.زمانی همچنین ابراز امیدواری کرد هم‌نسلی‌هایش که در چند سال گذشته به دلایل گوناگون، ناچار به ترک صحنه تئاتر شدند، بار دیگر به صحنه بازگردند.او ابراز تاسف کرد: تئاتر ما از ناحیه کارگردانی واقعا دچار مشکل شده و در حال افول است ولی امیدوارم شرایط به سمتی برود که کارگردانان صاحب‌نظر دوباره کار کنند تا تئاتر روشنفکری ما و فرهنگ‌مان زنده بماند چون آثار این چند ساله، سلیقه تماشاگر را به شدت به سطح رسانده است و این آسیبی جدی به تئاتر و فرهنگ کشور می‌زند.

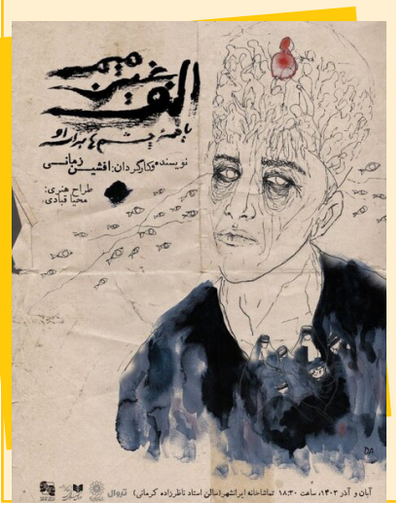

دستیابی به ماده اصلی عطرسازی از سوی دانش بنیان ها

گروهی از محققان با دستیابی به فرمولاسیون تولید ماده طعم دهنده و نگهدارنده برای کاربرد در صنایع داروسازی و غذایی، موفق به دریافت مجوز دانش بنیانی شدند.

یکی از شرکت های دانش بنیان با هدف ترویج محصولات سلامت محور و با احیای طب سنتی و تولید فرآورده های غذایی و دارویی و با شعار « به وقت سلامتی « در سال ۱۳۹۹ ثبت شد و در زمینی به مساحت ۳۵۰۰ متر مربع در استان گلستان، شهرک صنعتی آق قلا فعالیت خود را آغاز کرد. این شرکت در فاز یک، تولید عرقیات و اسانس های گیاهی مطابق با آخرین استانداردهای روز دنیا به بهره برداری رساند.

ماده اصلی گلاب «۲-فنیل اتانول» که در صنایع مختلف از جمله صنایع عطر سازی، داروسازی و غذایی کاربردی است، از دستاوردهای دانش بنیان این شرکت به شمار می رود. این محصول با روش آزمایشگاهی جدیدی تولید شد و برای آن نشان دانش‌بنیانی دریافت شده است.

«۲-فنیل اتانول» به دلیل بوی شیرین و گلی خود، یکی از اجزای اصلی بسیاری از عطرهاست. این ماده به عطرها عمق و غنا می‌بخشد و ماندگاری بوی آنها را افزایش می‌دهد و در صنعت داروسازی نیز از این ماده به عنوان یک ماده نگهدارنده و ضد باکتریایی استفاده می‌شود. این ماده به افزایش ماندگاری داروها کمک می‌کند و از رشد باکتری‌ها جلوگیری می‌کند.

از «۲-فنیل اتانول» در صنعت مواد غذایی به عنوان طعم‌دهنده برخی محصولات غذایی استفاده می‌شود و به آنها رایحه و طعم خوشایند می‌بخشد.

این محققان علاوه بر استخراج «۲-فنیل اتانول»، فعالیت‌های توسعه‌ای دیگری برای استخراج آنتی‌اکسیدان‌ها را در دستور کار قرار داده‌اند و به صورت محصولات غنی‌شده با آنتی‌اکسیدان‌ها را تولید و به بازار عرضه کرده‌اند.

مُسکن جدیدی که دقیقاً محل درد را هدف قرار می‌دهد

دانشمندان موفق به ابداع یک مسکن غیر اعتیادآور شده‌اند که تا زمانی که با درد مزمن مواجه نشود، در بدن به صورت غیرفعال می‌ماند.پژوهشگران یک مسکن غیر اعتیادآور ابداع کرده‌اند که تا زمانی که به محل درد مزمن نرسد، غیرفعال می‌ماند.به نقل از نیو اطلس، این قرص ضد درد جدید بر خلاف سایر مسکن‌ها، به جای کند کردن اعصابی که سیگنال‌های درد را ارسال می‌کنند، به طور مستقیم علت اصلی درد را برطرف می‌کند.سازندگان این مسکن جدید در حال حاضر روی آزمایش این ترکیب در آزمایشات انسانی کار می‌کنند.این مسکن که اصطلاحا پیش‌دارو(prodrug) نامیده می‌شود، متفاوت از سایر داروهاست و تا زمانی که با شرایط خاصی در بدن مواجه شود که آن را فعال می‌کند، غیرفعال می‌ماند. به بیان علمی، پیش‌دارو یک دارو یا ترکیب غیرفعال دارویی است که پس از مصرف، متابولیزه می‌شود و به یک داروی فعال تبدیل می‌گردد. یکی از مزایای اصلی استفاده از یک پیش‌دارو این است که دارو را مستقیماً به جایی که در بدن مورد نیاز است، می‌رساند و این امر برای چیزی مانند یک داروی مسکن بسیار مهم است.اکنون گروهی از پژوهشگران بین‌المللی از یک واکنش شیمیایی معروف برای ایجاد دارویی استفاده کرده‌اند که تسکین موضعی درد، به ویژه برای دردهای مزمن را فراهم می‌کند.

دومینوی سقوط در بازار طلای جهانی

کاهش قیمت طلا به پایین‌ترین حد دو ماهه در برابر دلار رسید.

طلا برای پنجمین روز سقوط کرد، زیرا افزایش ارزش دلار بر این فلز تاثیر گذاشت، حتی در شرایطی که داده‌های تورم ایالات‌متحده از کاهش مجدد نرخ بهره فدرال رزرو در ماه آینده حمایت می‌کرد.

هر اونس طلا با ۰.۷ درصد کاهش به ۲۵۵۵ دلار و ۹۶ سنت رسید. شاخص دلار بلومبرگ پس از رسیدن به بالاترین سطح از سال ۲۰۲۲ ثابت بود. نقره، پلاتین و پالادیوم همگی سقوط کردند.طلا در معاملات لندن ۰.۷ درصد کاهش یافت. با این انتظار که پیروزی دونالد ترامپ، رئیس جمهور منتخب، رشد اقتصادی و سود شرکت‌ها را افزایش دهد، شاخص دلار به بالاترین حد در دو سال اخیر رسیده است. دلار قوی‌تر، کالاهایی را که بر اساس ارز قیمت گذاری می‌شوند برای اکثر خریداران گران‌تر می‌کند.

داده‌های قیمت مصرف‌کننده در ایالات‌متحده در روز چهارشنبه مطابق با انتظارات بر اساس سرفصل کاهش یافت، اگرچه نرخ اصلی سالانه سه ماهه افزایش یافت. به طور کلی، اعداد و ارقام از کاهش احتمالی فدرال رزرو در اواسط دسامبر حمایت می‌کردند. هزینه‌های استقراض پایین‌تر به نفع طلاست، که بهره پرداخت نمی‌کند.

طبق گزارش بلومبرگ، این فلز گرانبها بیش از ۸ درصد از بالاترین رکورد در ۳۱ اکتبر افت کرده است و این کاهش پس از پیروزی ترامپ در کاخ سفید افزایش یافته است. قیمت‌ها هنوز حدود ۲۵ درصد در سال جاری افزایش یافته است، که تحت تأثیر چرخه تسهیل پولی فدرال رزرو، خریدهای بانک مرکزی و افزایش ریسک‌های ژئوپلیتیکی و اقتصادی که منجر به تقاضای بیشتر برای این پناهگاه شده است.

سناریوی نفت ۴۰ دلاری قوت گرفت

ناظران بازار نفت می‌گویند اگر اوپک پلاس محدودیت عرضه فعلی داوطلبانه خود را لغو کند، قیمت‌ها ممکن است به ۴۰ دلار در هر بشکه سقوط کند.

، تام کلوزا، رئیس جهانی تجزیه و تحلیل انرژی آژانس گزارش قیمت نفت OPIS در این باره گفت: نسبت به قیمت نفت در سال ۲۰۲۵، واهمه بیشتری از سال‌های گذشته وجود دارد. اگر محدودیت عرضه اوپک معکوس شود و توافق واقعی برای کنترل تولید وجود نداشته باشد، ممکن است قیمت نفت به ۳۰ یا ۴۰ دلار در هر بشکه سقوط کند. این گروه در طول سالهای گذشته، شاهد از دست رفتن سهم بازارشان بوده اند.نفت برنت در حال حاضر در ۷۲ دلار در هر بشکه و وست تگزاس اینترمدیت آمریکا در حدود ۶۸ دلار در هر بشکه معامله می‌شود.هنینگ گلای اشتاین، مدیر بخش انرژی، آب و هوا و منابع در گروه اوراسیا به شبکه سی ان بی سی گفت: با توجه به اینکه رشد تقاضا برای نفت در سال آینده احتمالا بیش از یک میلیون بشکه در روز نخواهد بود، حذف کامل محدودیت عرضه اوپک پلاس در سال ۲۰۲۵، بدون شک باعث افت بسیار شدید قیمت نفت خام و سقوط آن به ۴۰ دلار در هر بشکه خواهد شد.سائول کاونیک، تحلیلگر ارشد انرژی شرکت MST Marquee، در اظهاراتی مشابه، گفت: اگر اوپک پلاس بدون توجه به تقاضا، محدودیت عرضه خود را لغو کند، در واقع به منزله یک جنگ قیمت بر سر سهم بازار است که می‌تواند نفت را به پایین‌ترین سطحی برساند که از زمان شیوع کرونا تاکنون مشاهده نشده است.به گفته تحلیلگران، با این حال، این ائتلاف به احتمال زیاد در اوایل سال آینده، به جای حذف کامل و فوری محدودیت عرضه، به تعدیل تدریجی آن خواهد پرداخت.اگر این گروه تولیدکننده به برنامه خود برای حذف محدودیت عرضه ادامه دهد، مازاد بازار تقریبا دو برابر خواهد شد. اوپک در حفظ محدودیت تولید داوطلبانه خود، نظم و انضباط را اعمال کرده است تا جایی که آن را تمدید کرده است. این گروه در سپتامبر، برنامه‌های خود را برای حذف تدریجی ۲.۲ میلیون بشکه در روز از محدودیت عرضه، دو ماه به تعویق انداخت تا از افت قیمت نفت جلوگیری کند.