روزنامه
ایده روز

روزنامه سراسری
اقتصادی اجتماعی
چهارشنبه ۱۴۰۳/۰۸/۳۰
۵۰۰۰ تومان
شماره : ۲۰۵۵
EIDEHROOZ.COM

آنی یاب
www.aniyab.ir
مرکز گمشده و پیدا شده کشور
۰۲۱-۶۲۸۰۱

وظیفه وزارت صمت تولید است

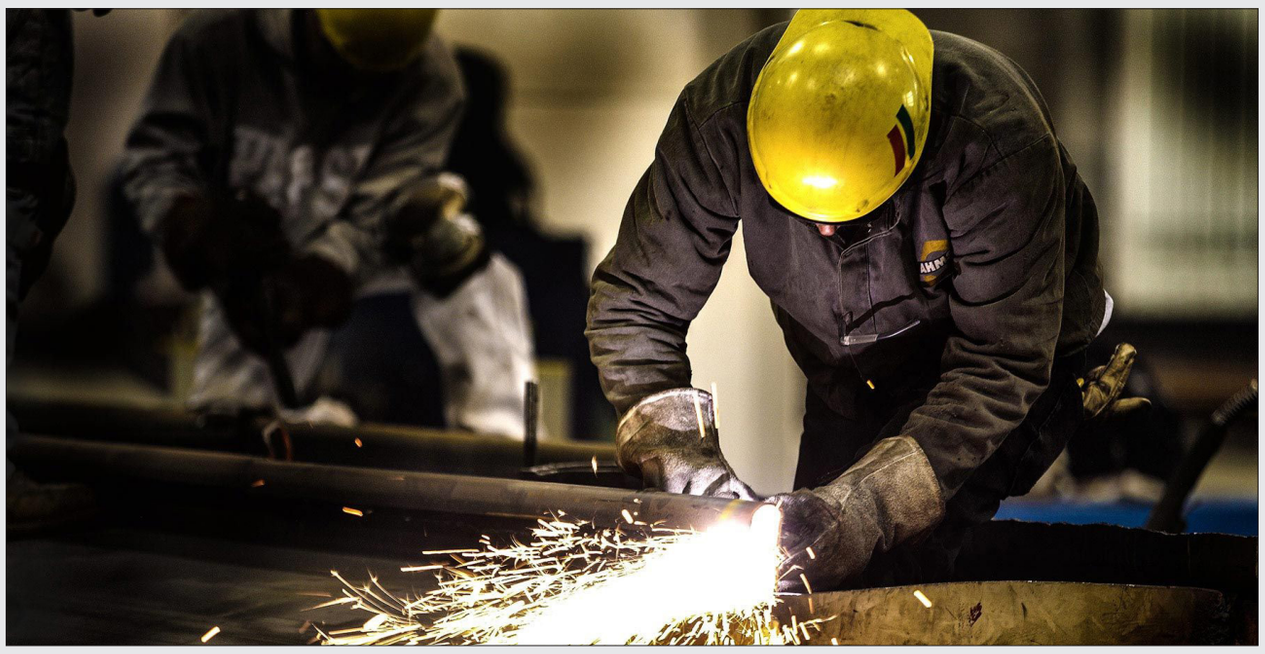

سید محمد قیصری - ایده روز - وزیر صنعت، معدن و تجارت با بیان اینکه وظیفه ما تولید است؛ تاکید کرد که با توجه به فراهم نبودن زیرساخت‌های لازم، این زیرساخت‌ها را هم ما خودمان باید فراهم کنیم؛ ما در این شرایط عهده‌دار تولید و تجارت کشور هستیم و اکنون زمانی است که به هر لحاظ، بیشتر از هر زمانی دیگر نیاز به فرهنگ بسیج گونه (ایثار، فداکاری و از خودگذشتگی) داریم.

سید محمد اتابک- وزیر صنعت، معدن و تجارت- در مراسم اجلاسیه کشوری پیشرانان صنعت و معدن که صبح امروز (سه‌شنبه) در محل دائمی نمایشگاه‌های بین‌المللی برگزار شد، با بیان اینکه فداکاری، شجاعت و از خود گذشتگی بسیج، ریشه در بعثت، غدیر و فرهنگ عاشورایی دارد، اظهار کرد: این روحیه ایثار و فداکاری در کار و سازندگی با این فرهنگ بود که قطعاً توانست برای کشور در شرایط جنگ، نجات‌بخش باشد، همین فرهنگ بود که در دفاع مقدس توانست آن حماسه‌ها را برای کشور و برای دفاع از کشور در دوران دفاع مقدس ایجاد کند.

وی افزود: امروز وظیفه وزارت صنعت، معدن تجارت به عنوان یکی از بزرگترین وزارتخانه‌های اقتصادی کشور، تولید و تجارت در کشور است؛ اما توجه به این نکته اهمیت دارد که این وظیفه در چه زمانی و با چه زیر ساختی تعریف می‌شود؛ در بخشی از این وظیفه که باید زیر ساختارها را برای ما فراهم می‌کردند، امروز ما خودمان باید انجام دهیم. ما در این شرایط عهده‌دار تولید و تجارت کشور هستیم؛ اکنون زمانی است که به هر لحاظ، بیشتر از هر زمانی دیگر نیاز به فرهنگ داریم.

سکاندار وزارت صمت خاطرنشان کرد: ما باید بخشی از زیرساخت‌هایی که امروز صنعت ندارد، به همت خود فراهم کنیم؛ بدانید که این کار شروع شده و به کمک بسیاری از کسانی که امروز در این مراسم حضور دارند، انجام می‌شود.

اتابک با بیان اینکه رشد ۱۳ درصدی در معدن در برنامه توسعه هفتم، پیش‌بینی شده است، گفت: ما به عنوان متولی بخش معدن کشور که حضرت آقا هم بر آن تاکید بسیار داشتند و جایگزین نفت خوانده‌اند، با هدف، بسیار فاصله داریم. امیدوار هستیم تعالی این بخش را علیرغم همه مشکلات اساسی و با همین شرایط و تمام چالش‌ها، بتوانیم در زمینه معدن به نتیجه برسانیم. کمک به فرایند سازماندهی و ایجاد امید برای تولیدکنندگان که به فرموده حضرت آقا، رزمندگان جبهه تولید هستند، خود جهاد بزرگی است که نیاز به دانایی، توانایی و ایثار بسیاری از کسانی دارد که امروز در کارخانجات کشور کار می‌کنند.

وی تصریح کرد: همین تولیدکنندگان امسال در اثر قطعی برق تابستان، خسته بودند و به حقیقت هم بسیاری از واحدها به مشکلات جدی برخوردند؛ اما نباید ما خسته شویم. باز هم باید برای این مهم تدبیر بیاندیشیم. موضوع گاز را هم که پیش‌رو داریم.

موفقیت یا شکست اصلاحات اقتصادی

علی سرزعیم
اقتصاددان

چگونگی اصلاح قیمتی می‌تواند انگیزه اعتراضات اجتماعی را بیشتر یا کمتر کند. هنر سیاستگذار آن است که اصلاحات را طوری بسته‌بندی کند که کمترین هزینه ایجاد شود.

وزیر محترم نفت هم در جلسات کمیسیون و هم در صحن علنی و هم در مصاحبه‌های پس از رای اعتماد، یادآور شده‌اند که به دنبال اصلاحات قیمتی نیستند و تنها اصلاحات غیرقیمتی را دنبال می‌کنند. به باور اینجانب، اگر این ذهنیت تغییر نکند، هم‌اکنون می‌توان بااطمینان به ناکامی وزیر محترم در اصلاح ناترازی انرژی وعده داد. تفکیک اصلاحات قیمتی و غیرقیمتی تفکیکی نادرست بود که از یک موسسه خاص در تهران بیرون آمد و متاسفانه رواج یافت. سیاستمداران که به دنبال محملی برای فرار از کار سخت اصلاح قیمت حامل‌های انرژی بودند، این تفکیک را دست گرفتند و بر لزوم اصلاحات غیرقیمتی پافشاری کردند. نتیجه این رویکرد آن شد که هر سال بحران ناترازی انرژی تشدید شد.

خلاصه ایده هواداران و نظریه‌پردازان اصلاحات غیرقیمتی در یک امر خلاصه می‌شود: باید تلاش کرد به جای کنترل مصرف، عرضه را افزایش داد. این افزایش عرضه یا از محل تولید داخل، واردات یا مبادله دو محصول نفتی/پتروشیمی با یک کشور همسایه است. این دیدگاه می‌گوید در مسابقه عرضه و تقاضا، باید عرضه را افزایش داد تا ناترازی ایجاد نشود! نتیجه این تحلیل در عمل آن است که ناترازی تشدید می‌شود؛ زیرا افزایش عرضه انرژی منوط به سرمایه‌گذاری زیاد و طولانی‌مدت است که فعلا برای کشور ما مقدور نیست! در مقابل با تثبیت قیمت انرژی در شرایط تورمی، قیمت واقعی آن پیوسته کاهش می‌یابد و مصرف انرژی تشدید می‌شود. نتیجه روشن است: ناترازی شدیدتر!

خلاصه از زمان آقای احمدی‌نژاد و مجلس هفتم، ایده اصلاحات غیرقیمتی در نظام حکمرانی تسلط یافت و توجیهی برای بی‌میلی در اصلاح قیمت انرژی فراهم کرد و روز به روز بر ابعاد بحران افزوده شد. هرگاه نیز که قیمت به ناچار اصلاح شد دوباره بر طبل تقبیح شوک‌درمانی کوبیده شد و دوباره اصلاحات غیرقیمتی (بخوانید بی‌عملی) حاکم شد. وقایع آبان۱۳۹۸ هم بهانه دیگری به‌دست داده است تا سیاستگذار از انجام اصلاحات قیمتی هراس داشته باشد و نگران هزینه‌های اجتماعی و سیاسی چنین اصلاحاتی باشد.

در واکنش به چنین دلنگرانی‌هایی باید یادآور شد که اولا چگونگی اصلاح قیمتی می‌تواند انگیزه اعتراضات اجتماعی را بیشتر یا کمتر کند. هنر سیاستگذار آن است که اصلاحات را طوری بسته‌بندی کند که کمترین هزینه ایجاد شود. ثانیا وضعیت اجتماعی الان با آبان۱۳۹۸ کاملا متفاوت است و لزومی ندارد همان سیاست همان واکنش را ایجاد کند. نهایتا اینکه شجاعت، شرط اقدام در شرایط بحرانی است. رئیس فدرال‌رزرو آمریکا در دوره بحران مالی۲۰۰۸، یعنی آقای بن برنانکی، نام کتاب خود را برای شرح آن ایام «شجاعت اقدام» نامیده است. واقعا اگر عنصر شجاعت در کار نبود اقتصاد آمریکا نمی‌توانست از آن بحران بزرگ به سرعت خارج شود.

درباره ایران نیز شرایط بحرانی شده است و تعبیر «ابربحران» مصداق یافته است. در چنین شرایطی نمی‌توان دیگر با مسائل اصلی اقتصاد شوخی کرد و خود را به راه‌حل‌های فرعی دلخوش کرد. وقتی بحران اقتصادی بالا گرفته ضروری است، مسوولان امنیتی به درخواست‌های سیاستگذاران اقتصادی تمکین کنند و دغدغه‌ها را برطرف سازند. در غیر این صورت بحران‌های اقتصادی به بحران‌های امنیتی شدیدتر ترجمه خواهد شد و هزینه‌های اقتصادی و اجتماعی بزرگ‌تری باید برای حفظ وضع موجود پرداخت کرد. پس باید یادآور شد که انتخاب بین هزینه ندادن و هزینه دادن نیست، بلکه انتخاب بین هزینه دادن معقول و خیلی هزینه دادن است. در نتیجه تعویق اصلاحات اقتصادی اشتباه بزرگ و مهلکی است که امید است دولت آقای پزشکیان مرتکب نشود.در این شرایط وظیفه وزیر نفت به‌عنوان متولی انرژی چیست؟ قطعا هزاران کارشناس در وزارت نفت هستند که امور کارشناسی را دنبال می‌کنند؛ ولی کارهایی هست که جز یک وزیر نمی‌تواند انجام دهد. یکی از مهم‌ترین این وظایف رایزنی با ارکان مختلف حاکمیت و همسو کردن آنها برای گرفتن تصمیمات بزرگ است. امور روزمره انرژی را مدیران شایسته و معاون‌های باسابقه می‌توانند رتق و فتق کنند.

۲

بانک‌ها عامل «گران شدن ملک» هستند

۲

رضایت مردم اساس کار دولت وفاق ملی

۷

گاریدو در دو نقش؛ سرمربی و تمرین‌دهنده

۸

دلار کوتاه آمد، اما طلای جهانی بالا رفت

رشد ۸ درصدی اقتصاد نیازمند ۲۰۰ میلیارد دلار سرمایه گذاری جدید است

رئیس اتاق تهران گفت: برای رسیدن به رشد ۸ درصدی اقتصادی که هدف برنامه هفتم است، نیاز به ۲۰۰ میلیارد دلار سرمایه‌گذاری جدید در کشور برای هر سال داریم.

محمود نجفی عرب امروز در بیست و یکمین نشست دوره دهم هیئت نمایندگان اتاق بازرگانی تهران گفت: فعالان اقتصادی در طول زمان دارای یک جریان درآمدی و یک جریان هزینه‌ای هستند که در بسیاری از موارد در یک بازه زمانی این دو مورد بر هم منطبق نبوده و دارای شکاف است.

رئیس اتاق بازرگانی تهران افزود: این در حالیست که در صورتی که جریان درآمدی هزینه‌ها را پوشش ندهد لازم است این شکاف پر شود تا بنگاه‌های اقتصادی بتوانند به فعالیت خود ادامه دهند.

وی به رشد ۸ درصدی اقتصاد اشاره کرد و گفت: برابر اعلام سازمان برنامه و بودجه برای رسیدن به رشد ۸ درصدی اقتصادی که هدف برنامه هفتم است، نیاز به ۲۰۰ میلیارد دلار سرمایه‌گذاری جدید در کشور برای هر سال داریم. متأسفانه تأمین این منابع برای کشور امکان‌پذیر نبوده و میزان منابع تأمین شده نیز قابل مقایسه با منابع سایر کشورها نیست.

نجفی عرب اضافه کرد: به عنوان مثال در سال ۲۰۲۳ کل تأمین مالی انجام شده در اقتصاد ایران ۶۵ درصد تولید ناخالص داخلی برآورد شده است که این عدد در مقایسه با نسبت مزبور برای برخی از کشورهای گروه ۲۰ قابل مقایسه نیست، به نحوی که تأمین مالی ژاپن ۴۷۱، بریتانیا ۴۶۶، کره جنوبی ۳۳۲، آمریکای شمالی ۲۹۶ و چین ۱۸۵ درصد تولید ناخالص داخلی آن کشور است.وی افزود: ظرفیت محدود تأمین منابع مالی در اقتصاد ایران به خودی خود دستیابی به رشد اقتصادی بالاتر و رشد سرمایه‌گذاری در بخش اقتصادی ملی با مشکل مواجه کرده است.نجفی عرب تصریح کرد: حوزه اصلی تأمین مالی در اکثر کشورها از طریق بازار بورس، تسهیلات بانکی، منابع خارجی و منابع داخل بنگاه‌ها و منابع شخصی و پس‌انداز شخصی برای بخش دولتی و هزینه عمرانی دولت‌ها بیمه و سایر راهکارها به دست می‌آید در حالی که در ایران بر اساس اعلام رئیس‌کل بانک مرکزی در همایشی سهم تأمین مالی به شرح زیر بود سهم شبکه بانکی معادل ۹۲ درصد کل تأمین مالی است که نشان‌دهنده بانک محور بودن تأمین مالی کشور است.وی گفت: بعلاوه نظام بانکی خود نیز دچار انحراف در تأمین مالی است به نحوی که در ۶ ماهه گذشته حدود ۱۲۰۰ همت خلق نقدینگی در اقتصاد کشور انجام شده است که از این مقدار ۶۵۰ همت به بنگاه‌های تولیدی تخصیص یافته و مابقی در اختیار دولت و بقیه بخش‌ها قرار گرفته که ناشی از فشار تأمین مالی دولت به خاطر کسری بودجه بوده است.

شرکت ملی نفت ایران
شرکت ملی مناطق نفتخیز جنوب
(سهامی خاص)

فراخوان ارزیابی کیفی جهت برگزاری مناقصه عمومی

نوبت اول

دو مرحله ای: DT1 ۰۳۰۱۲۱۰۳۳۶۰۲۰

تقاضای شماره: ۰۳۳۶۰۲۰-۵۰-۲۱-۰۱/ قطعات یدکی کاترپیلار

شرکت ملی مناطق نفتخیز جنوب در نظر دارد کالای مورد نیاز خود را مطابق جدول زیر بصورت فراخوان ارزیابی کیفی جهت برگزاری مناقصه عمومی از طریق سامانه تدارکات الکترونیکی دولت (ستاد) تأمین نماید. کلیه مراحل برگزاری مناقصه، از دریافت اسناد مناقصه تا ارائه پیشنهاد مناقصه گران و بازگشایی پاکات از طریق درگاه سامانه تدارکات الکترونیکی دولت (ستاد) به آدرس www.setadiran.ir انجام خواهد شد و لازم است مناقصه گران در صورت عدم عضویت قبلی، مراحل ثبت نام در سایت مذکور و دریافت گواهی امضای الکترونیکی را جهت شرکت در مناقصه محقق سازند.

شماره قلم	موضوع مناقصه	واحد	مقدار کالا	شماره فراخوان در سامانه ستاد	مبلغ تضمین
۱ الی ۱۶	قطعات یدکی کاترپیلار	NO	۳۱۸	۲۰۰۳۰۹۲۲۸۸۰۰۱۳۲۱	۱۵۹٫۰۵۰٫۰۰۰ ریال

لذا کلیه مناقصه گرانی که فعالیت آنها مرتبط با شرح کالای مورد درخواست می باشد می توانند ظرف مدت ۱۴ روز از چاپ آگهی نوبت دوم با مراجعه به سامانه تدارک الکترونیکی دولت(ستاد) به نشانی www.setadiran.ir، نسبت به چاپ و تکمیل فرمهای شماره ۱و۲ شامل تعهدنامه ارائه کالا و خدمات پس از فروش، اقدام نمایند و می بایست ظرف مدت ۱۴روز پس از اتمام مهلت اولیه، نسبت به بارگزاری فرمهای مذکور به همراه مدارک و مستندات تکمیلی مطابق با استانداردهای شرکت ملی مناطق نفتخیز جنوب و بر اساس موارد مندرج در جدول ارزیابی کیفی (برای معاملات کمتر از بیست برابر نصاب معاملات متوسط) در سامانه ستاد اقدام نمایند.

* شرط دریافت اسناد مناقصه توسط مناقصه گران کسب امتیاز حداقل ۶۰ از ۱۰۰ در ارزیابی کیفی می باشد. «دریافت امتیاز مذکور بر اساس شاخص های اعلام شده در جدول ارزیابی کیفی می باشد.»
* اسناد و مدارک مناقصه پس از برگزاری فرآیند ارزیابی کیفی و ارسال دعوتنامه، از طریق سامانه ستاد برای مناقصه گران واجد شرایط ارسال خواهد شد.
* با وصول حداقل دو فقره پیشنهاد معتبر در موعد زمانبندی مناقصه گشایش پاکات انجام میشود. بدیهی است این امر نافی « حداقل تعداد مناقصه گران در فهرست کوتاه »، موضوع ماده ۱۰ آئین نامه ارزیابی کیفی مناقصه گران نمی باشد.
* کلیه مدارک ارزیابی کیفی در قالب یک فایل PDF در سامانه ستاد بارگذاری گردد. ضمناً مدارک بصورت دسته بندی شده و منطبق با شاخص های اعلام شده(توان مالی /ارزیابی و تجارب قبلی /استانداردها/گارانتی) بارگزاری گردند.
* گشایش پاکات مالی بین مناقصه گرانی انجام خواهد شد که کلیه اقلام تقاضا مورد تائید کمیته فنی بازرگانی قرارگرفته باشند.
*خرید کالا به صورت یکجا برای تمام اقلام تقاضا به یک مناقصه گر(سرجمع پیشنهادی مناقصه گر)صدور سفارش میگردد.

واحد ترابری اداره تدارکات خرید کالای داخلی (تلفن ۲۵۱۳۳-۳۴۱-۰۶۱)

۰۱/م-الف شناسه آگهی: ۱۸۳۰۴۳۱

WWW. IDEROOZONLINE.IR
پایگاه خبری
ایده روز
آنلاین

شرکت مخابرات ایران
منطقه اصفهان

طرح اجرای فیوژن سطح استان اصفهان

مناقصه عمومی شماره ۱۴۰۳/۰۳۲

شرکت مخابرات ایران- مدیریت منطقه اصفهان در نظر دارد ((طرح اجرای فیوژن سطح استان اصفهان)) را از طریق مناقصه یک مرحله ای به پیمانکار واگذار نماید. متقاضیان شرکت در مناقصه می توانند جهت کسب اطلاعات بیشتر به آگهی فراخوان در سایت شرکت مخابرات ایران به آدرس www.tci.ir و یا سایت مخابرات منطقه اصفهان به آدرس is.tci.ir مراجعه نمایند.

معاونت مالی و پشتیبانی - مخابرات منطقه اصفهان

روزنامه ایده روز
روزنامه اقتصادی اجتماعی
سراسری صبح ایران
ایده روز
چهارشنبه ۱۴۰۳/۰۸/۳۰
شماره ۲۰۵۵

تجارت خارجی ایران ۷۲ میلیارد دلاری شد

رئیس کنفدراسیون صادرات ایران گفت: بر اساس آمار گمرک ایران، از ابتدای سال جاری تا پایان مهر ماه، تجارت خارجی کشور به استثنای نفت خام نفت کوره، نفت سفید و بدون احتساب صادرات از محل تجارت چمدانی به ۷۲ میلیارد دلار رسید.

محمد لاهوتی - رئیس کنفدراسیون صادرات ایران - در نشست خبری امروز خود با خبرنگاران گفت: میزان صادرات قطعی کالاهای غیرنفتی کشور (به استثنایینفت خام نفت کوره، نفت سفید و همچنین بدون صادرات ازمحل تجارت چمدانی) بالغ بر ۸۸ هزار و ۷۰۱ هزار تن بهارزش ۳۲.۵۲ میلیارد دلار محاسبه شد.

به گفته لاهوتی، صادرات در مقایسه با مدت مشابه سال قبل، افزایش ۱۱.۴۸ درصدی در وزن و ۱۴.۷۲ درصدی در ارزش دلاری داشته است.

وی با بیان اینکه ورود موقت یکی از روش‌های اصلی برای پر کردن ظرفیت‌های خالی تولید است که واردکننده می‌تواند با منابع خود به صورت اعتباری مواد اولیه را وارد کند، گفت: دولت باید به روش ورود موقت توجه ویژه داشته باشد.لاهوتی افزود: به طور میانگین در کشور تمامی صنایع با ظرفیتی کمتر از ۵۰ درصد کار می کنند و اگر دولت روش‌های رفع تعهد ارزی واردات موقت را تسهیل کند، می‌تواند ظرفیت خالی را پر کند.رئیس کنفدراسیون صادرات ایران گفت: هم اکنون صرفا ۵۰۰ میلیون دلار ورود موقت در کشور صورت می‌گیرد، در حالیکه اگر روش‌ها تسهیل شود، می‌تواند ورود موقت به دو تا سه میلیارد دلار هم برسد.

تکمیل سامانه املاک معطل سازمان ثبت احوال است

عضو کمیسیون اقتصادی مجلس شورای اسلامی گفت: برای حل معضل مسکن در کلانشهرها علاوه بر ساخت مسکن باید بتوانیم به عرضه خانه‌های خالی نیز اقدام کنیم که راهکار آن سامانه املاک و اسکان است.

هادی محمدپور، نماینده گناباد و عضو کمیسیون اقتصادی مجلس شورای اسلامی، درباره چالش‌های موجود در سامانه املاک و اسکان و ضرورت همکاری سایر دستگاه‌ها با این سامانه گفت: بازار مسکن یکی از بزرگترین چالش‌های اقتصادی کشور است و در حال حاضر، عدم تعادل در عرضه و تقاضا، به افزایش قیمت‌ها و نارضایتی مردم منجر شده است.

محمدپور با اشاره به وضعیت فعلی بازار مسکن، اظهار داشت: بسیاری از اقشار کم‌درآمد قادر به تأمین مسکن مناسب نیستند و این مسئله، فشار بیشتری به خانواده‌ها وارد می‌کند. این ناترازی در عرضه و تقاضا نیاز به بررسی و ارائه راهکارهای اساسی دارد که یکی از اصلی‌ترین موارد آن مربوط به شناسایی و عرضه خانه‌های خالی است.

وی افزود: یکی از مشکلات اصلی در این بازار، عدم وجود اطلاعات شفاف درباره املاک است. ما نیاز داریم تا سامانه املاک و اسکان تکمیل شود که اطلاعات مربوط به املاک و شرایط آن‌ها را به طور شفاف مشخص گردد تا شاهد عرضه خانه‌های خالی باشیم. در این راستا باید دستگاه‌ها همکاری لازم را با سامانه املاک و اسکان داشته باشند.

محمدپور اضافه کرد: سازمان ثبت احوال تاکنون در این زمینه همکاری لازم را نداشته و اطلاعات پایگاه جامع جمعیتی کشور یعنی سامانه خانوار را در اختیار سامانه املاک و اسکان قرار نداده است و این اتصال هر چه زودتر باید برقرار و اطلاعات تمام خانوارها باید در اختیار این سامانه قرار بگیرد.

این نماینده مجلس خاطرنشان کرد: شکاف موجود بین قیمت مسکن و درآمد خانوارها به گونه‌ای است که عملاً بسیاری از افراد از خرید مسکن ناامید شده‌اند. باید به گونه‌ای عمل کنیم که توان خرید مردم را افزایش دهیم. در این راستا، برای حل معضل مسکن در کلانشهرها علاوه بر ساخت مسکن باید بتوانیم به عرضه خانه‌های خالی نیز اقدام کنیم که راهکار آن سامانه املاک و اسکان است؛ بنابراین تکمیل سامانه املاک و اسکان، مهم‌ترین اقدام دولت در زمینه عرضه خانه‌های خالی به بازار مسکن.

محمدپور همچنین بر اهمیت نظارت بر بازار مسکن تأکید کرد و گفت: نظارت بر فعالیت‌های بازار مسکن می‌تواند به جلوگیری از بروز فساد و سوءاستفاده‌ها کمک کند. ما باید با همکاری دولت، باید به تکمیل سامانه اماک و اسکان بپردازیم تا بتوانیم بر روند بازار نظارت داشته باشیم و از افزایش غیرمنطقی قیمت‌ها جلوگیری کنیم .

جزئیات تصمیمات جدید برای رفع تعهد ارزی از محل ورود موقت اعلام شد

مصوبات جدید کارگروه بازگشت ارز صادراتی درباره مسدود کردن دسترسی به پرونده‌هایی که مهلت ایفای تعهد آنها سپری شده و جزئیات تصمیمات جدید برای رفع تعهد ارزی صادرات حاصل از ورود موقت ابلاغ شد.

کارگروه بازگشت ارز حاصل از صادرات در مصوبه جلسه بیست و ششم خود، جزئیات ایفای تعهدات ارزی از محل ورود موقت را اعلام کرد.

بر اساس اعلام کنفدراسیون صادرات ایران دسترسی به پروانه‌های صادراتی سال ۱۴۰۲ به منظور بازگشت ارز صادرات طبق تمامی روش‌های اعلامی کارگروه بازگشت ارز بدون در نظر گرفتن میزان رفع تعهد تا سقف ۱۵ ماه، ایجاد خواهد شد و جهت برخورداری از معافیت‌های مالیاتی امکان صرفاً برای پرونده‌های دارای مهلت قانونی ۱۵ ماه تا پایان آبان ماه در سامانه‌ها ایجاد خواهد شد.

دسترسی به پروانه‌های صادراتی که مهلت ۱۵ ماهه آنها به پایان رسیده، در تمامی سامانه‌ها مسدود می‌کردند.

همچنین در خصوص صادرات سال ۱۴۰۳ از محل ورود موقت، که تشریفات گمرکی محموله‌های صادره با قبض انبار انجام نشده نیز این حکم نافذ است و ارسال پرونده از سوی گمرک ورود موقت کننده، تا پایان بهمن ۱۴۰۳ امکان‌پذیر خواهد بود و گمرک پس از بررسی حداکثر تا پایان سال ۱۴۰۳ امکان ارسال پرونده‌ها به بانک مرکزی را خواهد داشت.

اطلاعات پروانه‌های صادراتی مربوط به صادرات سال ۱۴۰۲ از محل ورود موقت که اطلاعات آنها به بانک مرکزی صادر نشده است، حداکثر تا پایان روز ۱۵ دی‌ماه ۱۴۰۳ امکان‌پذیر است؛ ضمن اینکه مهلت ارسال درخواست این دسته از صادرکنندگان به گمرک ورود موقت کننده تا پایان ۱۵ آذرماه جاری خواهد بود و این مهلت تمدید نمی‌شود.

ثبت رکورد ۳۰۰ درصدی اسقاط خودروهای فرسوده در کشور

رئیس ستاد نوسازی ناوگان حمل و نقل گفت: از ابتدای امسال تاکنون ۲۳۷ هزار دستگاه خودرو اسقاط شده که در مقایسه با مجموع سال گذشته ۳۰۰ درصد رشد داشته است.به گزارش از ستاد نوسازی ناوگان حمل و نقل، «مهران سالاریه» امروز (سه شنبه) اظهار داشت: اسقاط خودرو در سال ۱۴۰۲ در مقایسه با مجموع چهار سال قبل از آن که ۵۷ هزار خودرو اسقاط شده بود، با رشد ۲۵ درصدی به ۷۸ هزار دستگاه رسید.وی گفت: رکورد اسقاط خودروهای فرسوده با ۳۳۰ هزار دستگاه خودرو مربوط به سال ۱۳۹۳ است که تلاش می‌کنیم تا پایان سال جاری این رکورد را بشکنیم.این مسئول درباره صرفه جویی سوخت ناشی از اسقاط خودروهای فرسوده، خاطرنشان‌کرد: از فروردین ۱۴۰۲ تا ۳۱ شهریور ۱۴۰۳ اسقاط خودروهای فرسوده بیش از ۲ میلیارد لیتر صرفه جویی در مصرف سوخت به همراه داشته است.وی با اشاره به شیوه جدید جایگزینی خودروهای فرسوده که از دو ماه پیش آغاز شده است، افزود: ۲۷ هزار متقاضی اسقاط خودروهای فرسوده در طرح جایگزینی ایران‌خودرو و سایپا شرکت کرده اند، به‌طوری که مبلغ گواهی اسقاط از خودروی مورد نظر کسر شده و بقیه مبلغ خودرو توسط متقاضی به حساب خودروساز واریز می‌شود که این طرح برای نخستین بار انجام شده است.سالاریه ادامه‌داد: از ۲۷ هزار متقاضی جایگزینی خودروهای فرسوده این دو شرکت، حدود ۹ هزار نفر فراخوان شده اند که پذیرش هفت‌هزار و ۲۰۰ نفر از آنان در مراکز اسقاط کشور قطعی شده است.

دولت ۶۰۶ هزار میلیارد تومان مالیات در ۷ ماه گرفت

با توجه به گزارش سازمان امور مالیاتی کشور، در هفت ماهه سال جاری بالغ بر ۶۰۶ هزار و ۵۴۲ میلیارد تومان درآمد مالیاتی وصول شده است.

بر اساس آخرین گزارش سازمان امور مالیاتی کشور، در هفت ماهه سال جاری بالغ بر ۶۰۶ هزار و ۵۴۲ میلیارد تومان درآمد مالیاتی وصول شده است. از مجموع درآمدهای وصولی، حدود ۱۸۲ هزار میلیارد تومان (معادل ۳۰ درصد) از محل مالیات بر کالاها و خدمات بوده که ۱۴۷ هزار میلیارد تومان آن از محل مالیات بر ارزش افزوده وصول شده است.

از محل وصول درآمدهای مالیات و عوارض ارزش افزوده در هفت ماهه اول سال ۱۴۰۳ بالغ بر ۸۸ هزار و ۷۴۸ میلیارد تومان مالیات و عوارض به حساب شهرداری‌ها، دهیاری‌ها، فرمانداری‌ها و ادارات کل امور عشایر سراسر کشور جهت توسعه و آبادانی کشور واریز شده است.

بانک ها عامل «گران شدن ملک» هستند

سعیده محمد - ایده روز | خرید ملک توسط بانک‌ها نقطه عطفی برای گرانی مسکن بود، در نتیجه بنگاه داری بانک‌ها موجب آسیب رسیدن به بازار مسکن خواهد شد.

بازار مسکن همواره بخش مهمی از اقتصاد کشورها به شمار می‌رود، به طوری که عده زیادی از سرمایه‌گذاران در این حوزه دادوستد می‌کنند، اما طی ۵ سال گذشته بازار معاملات مسکن با فراز و نشیب‌های متعددی روبرو بوده است، این در حالیست که مسکن از اسفند ماه سال گذشته با افزایش قیمت رو به رو شده و تداوم این روند تا به امروز موجب دلسرد شدن بسیاری از مستأجران شد.

شرایط فعلی بازار مسکن از اواخر سال گذشته تا به امروز در رکود تورمی قرار دارد، با وجود تداوم شرایط رکودی در معاملات و کاهش سرعت رشد قیمت مسکن در سال‌جاری، سهم مسکن از سبد هزینه خانوار همچنان در حال افزایش است.

دولت باید برنامه‌های مسکنی خود را تدوین کند

در راستای بررسی وضعیت بازار مسکن، سید منصور غیبی کارشناس بازار مسکن با بیان اینکه نظام بانکی کشور در حال‌حاضر با ناترازی بسیار بالایی مواجه است، بر همین اساس نسبت به اعطای تسهیلات برای ساخت مسکن امتناع می‌کنند، گفت: برخی از شاخص‌ها و متغیرهای کلان کشور در بازار مسکن تأثیر می‌گذارند، به عنوان مثال در سال‌جاری عده زیادی افراد منتظر انتخابات ریاست جمهوری دولت چهاردهم بودند، زیرا فعالان بازار مسکن با استناد به این متغیرها در این بازار رفتار می‌کنند.

وی ادامه داد: زمانیکه انباشت انتظار در بازار مسکن به تعادل برسد، چهره واقعی خود را نشان خواهد داد، زیرا میزان تقاضای هیجانی مسکن افزایش می‌یابد، به عبارت دیگر بازار مسکن دچار شوک اقتصادی می‌شود و بر اساس میزان تقاضایی که در بازار شکل می‌گیرد، قیمت ملک مجدداً در بازار به صورت کاذب دچار نوسان و افزایش خواهد شد.

چکیده

دولت باید هرچه سریع‌تر برنامه‌های مسکنی خود را تدوین کند، تا بتواند قدرت کنترل کردن بازار مسکن را در دست بگیرد.

این کارشناس بازار مسکن با بیان اینکه اگر هدف‌گذاری جدی برای کنترل بازار مسکن لحاظ شود، قطعاً از بازارهای موازی دیگر تأثیر نمی‌پذیرد، افزود: اگر در بازار مسکن به درستی سیاست‌گذاری شود، بی‌شک افزایش قیمت سکه، دلار و طلا تأثیری در این بازار به‌جا نخواهد گذاشت. عدم اجرای برنامه دقیق و سیاست‌های قابل اجرا در بازار مسکن موجب تشدید بحران و التهاب‌ها در این بازار خواهد شد و از سوی دیگر با انباشت انتظار برای خرید ملک موجب تداوم رشد قیمت مسکن می‌شود.

اقتصاد مسکن ۱۳ درصد از اقتصاد ملی را تشکیل می‌دهد

وی تاکید کرد: دولت باید هرچه سریع‌تر برنامه‌های مسکنی خود را تدوین کند، تا بتواند قدرت کنترل کردن بازار مسکن را در دست بگیرد. همان طور که واضح است بازار مسکن تأثیر بسیار بالای ریالی دارد و حدود ۱۱ تا ۱۳ درصد از اقتصاد ملی کشور را صنعت ساختمان و بازار ملک و املاک تشکیل می‌دهد.

غیبی با اشاره به اینکه اگر بازار مسکن به حال خودش رها شود، سونامی و موج شدیدی از آسیب‌ها را بر اقتصاد کلان کشور خواهد داشت، افزود: بازار مسکن هم‌اکنون در رکود قرار دارد و رفتار بازیگران به گونه‌ای نیست که این بازار از حالت رکود خارج شود و سمت رونق معامله مسکن حرکت کند. روند بازار مسکن از دولت سیزدهم تا به امروز تغییری نکرده و هیچ‌کدام از سامانه‌هایی که دولت برای کنترل این بازار راه‌اندازی کرده، درمان درد بازار مسکن نیست.

بانک‌ها رغبتی به پرداخت وام مسکن ندارند

وی تصریح کرد: دولت باید ملک‌هایی که در اختیار نهادهای دولتی به‌ویژه بانک‌ها است را به بازار مسکن تزریق کند، تا میزان زمین - مسکن و عرضه و تقاضا تعادل داشته باشد. البته بانک‌ها در حوزه مسکن وام نمی‌دهند، زیرا با توجه به کاهش نرخ سود وام مسکن از ۲۳ درصد به ۱۸ درصد رغبت بانک‌ها را برای سرمایه گذاری در حوزه ملک و آپارتمان را کاهش داده است.

بانک‌ها در بازار مسکن بنگاه‌داری می‌کنند

این کارشناس مسکن با بیان اینکه بانک‌ها بنگاه‌داری می‌کنند، ادامه داد: طی یک دهه اخیر بانک‌ها به سپرده مشتریان خود تا متوسط ۳۰ درصد سود بانکی دادند و با سپرده‌ها حجم زیادی ملک و املاک خریداری کردند، این روند نقطه عطفی برای گرانی مسکن بود، به عبارت دیگر سیاست گران شدن ملک در پی خرید مسکن توسط بانک‌ها در کشور شکل گرفت.

۳۷ میلیون مترمربع زمین دارایی بانک‌ها است

وی تاکید کرد: طبق آمار رسمی سایت کودال منتهی به سال ۱۳۹۹، در داخل ایران حدود ۳۷ میلیون متر مربع دارایی زمین و ملک آپارتمان‌های بانک‌ها است، در انتهای سال ۱۳۹۳ بر اساس ماده ۶۷ قانون رفع موانع ارتقای نظام مالی، بانک‌ها مقرر شدند تا در سه سال و طی هر سال ۳۳ درصد دارایی‌های خود را از جمله ملک، زمین و مازاد را واگذار کنند، که در زمینه هیچ اتفاقی رخ نداد.

این کارشناس بازار مسکن ادامه داد: علاوه بر ناترازی که هم‌اکنون در بازار مسکن به چشم می‌خورد، یک ناترازی دیگر در عملکرد بانک‌ها به‌ویژه بانک مرکزی وجود دارد که اخیراً رئیس بانک مرکزی هم در راستای تسهیلات مسکن اعلام کرد که اگر تسهیلات بخش مسکن را پرداخت کنیم، تورم‌زا خواهد بود.

با شعار بازار مسکن کنترل نمی‌شود

غیبی یادآور شد: در حال حاضر بیشتر پاساژهای نوساز توسط بانک‌ها انجام می‌شود، در نتیجه بنگاه داری بانک‌ها موجب آسیب رسیدن به بازار مسکن خواهد شد. دولت نباید در حوزه مسکن شعاری برخورد کند و باید آنچه که با واقعیت تطابق را مورد بررسی قرار دهد، عوامل ناترازی در حوزه بازار مسکن را شناسایی کند تا این بازار به سمت رونق جهش یابد.

رضایت مردم اساس کار دولت وفاق ملی

وزیر تعاون، کار و رفاه اجتماعی گفت: ماموریت اصلی معاونت اشتغال تنظیم‌گری فرابخشی حوزه اشتغال کشور در هماهنگی با همه دستگاه‌های متولی در این حوزه است.

احمد میدری در آیین تودیع و معارفه معاون توسعه کارآفرینی و اشتغال وزارت کار رضایت افکار عمومی و مردم را اساس کار دولت وفاق ملی دانست و گفت: اقدامات و برنامه‌های دولت باید بر سفره و معیشت مردم تغییرات ملموس ایجاد کند.

وزیر تعاون، کار و رفاه اجتماعی قدرت سازماندهی بالا را مهم‌ترین عامل موفقیت مدیران و رهبران در بخش دولتی و خصوصی عنوان و اضافه کرد: مهمترین شرط موفقیت در بازار کار و اشتغال توان سازماندهی بالا و بهبود همکاری و هماهنگی فرابخشی در بین دستگاه‌های اجرایی مرتبط مانند وزارت صمت، اقتصاد، کار و سازمان برنامه و بودجه و... است.

میدری گفت: تهیه دقیق اطلاعات شفاف و تنظیم نقشه راه بازار کار مهم‌ترین راهبرد دولت چهاردهم در بخش اشتغال خواهد بود.

سید مالک حسینی-معاون جدید توسعه کارآفرینی و اشتغال وزارت تعاون، کار و رفاه اجتماعی در این نشست گفت: مهم ترین ماموریت خود را در معاونت توسعه کارآفرینی و اشتغال وزارت کار در دولت چهاردهم معیشت پایدار و رفاه مناسب مردم می‌دانم. او با بیان حفظ و تسریع روند کاهشی نرخ بیکاری

در دستور کار این معاونت خواهد بود، افزود: در شرایط فعلی وضعیت بازار در کشور سهم صنایع کوچک و بزرگ در حالت برابری قرار دارد. حسینی استراتژی اصلی حوزه اشتغال را نگه‌داشت سرمایه های کلان در بازار کار عنوان و تصریح کرد: فرایند تشکیل سرمایه در دهه اخیر کشور نشان می‌دهد باید تاکید اساسی را بر توسعه اعتبارات خرد و صنایع کوچک گذاشت.

وی گفت: در حوزه برنامه‌ریزی و طراحی سیاستگذاری اشتغال در کشور به اشباع نظری رسیده‌ایم که با توجه به شرایط موجود حلقه مفقود توسعه اشتغال در کشور را باید در اصلاح فرایندهای اجرا و عمل جست و جو کرد.

حسینی قدرت سازماندهی و اتحاد و همدلی سازمانی را گره گشای اشتغال کشور دانست و گفت: وزارت کار در دولت چهاردهم نقش تسهیل و تنظیم‌گری بازار کار و اشتغال کشور و همکاری و هماهنگی های فرابخشی را تبیین خواهد کرد.

محمود کریمی بیرانوند- معاون سابق این معاونت هم در این نشست به ارائه گزارشی از عملکرد معاونت اشتغال در دولت سیزدهم پرداخت.

در پایان این نشست وزیر کار با قدردانی از زحمات معاون سابق اشتغال، حکم «سید مالک حسینی» به عنوان معاون جدید توسعه کارآفرینی و اشتغال وزارت تعاون، کار و رفاه اجتماعی را به او تقدیم کرد.

-سید مالک حسینی- متولد سال ۱۳۵۸ و دارای تحصیلات عالی در مقطع دکتری مدیریت دولتی - منابع انسانی است. از جمله سوابق مهم اجرایی وی می‌توان به عضویت موظف هیات مدیره صندوق بازنشستگی بانک‌ها، نایب رییس هیات مدیره شرکت سرمایه‌گذاری غدیر، عضو هیات مدیره و مدیرعاملی سازمان رفاه، خدمات و مشارکت‌های اجتماعی شهرداری تهران و مشاور وزیر و ریاست مرکز اطلاع رسانی وزارت امور اقتصادی و دارایی اشاره کرد.حسینی پیش از این نیز به عنوان دبیر شبکه ملی سازمان‌های غیردولتی جوانان، ریاست شورای خانه سازمان های غیر دولتی و دبیر اجرایی شبکه بین‌المللی اشتغال برای جوانان در بخش غیردولتی به فعال بوده است.

آیا ورود خودرو در بورس باعث ایجاد رانت می‌شود؟

با توجه به صحبت‌های اخیر وزیر صمت مبنی بر مخالفت با عرضه خودرو در بورس کالا، در نبض بورس پرونده‌ای در این خصوص باز کرده‌ایم که قرار است نظر موافقان و مخالفان عرضه خودرو در بورس را در جهت رسیدن به یک راه حل مشخص مطرح کنیم. مسیح فرزانه، کارشناس صنعت خودرو در گفت‌وگو با نبض بورس در این رابطه توضیحاتی داد.

مسیح فرزانه، کارشناس صنعت خودرو در رابطه با مخالفت وزارت صمت با عرضه خودرو در بورس گفت: این که وزارت صمت مخالف عرضه خودرو در بورس است جای خوشحالی و نشان از منطق و شناخت کامل از فاکتورهایی مثل عرضه و تقاضا و بازار دارد و بنده هم مخالف عرضه خودرو در بورس هستم. زیرا از ابتدای سال ۱۴۰۰، دو روش غیرکارشناسی و غیرعلمی مثل عرضه خودرو در سامانه و بورس به صنعت خودرو و بازار آن و همچنین، به مصرف‌کننده تحمیل شد و علاوه بر این، می‌بینیم که در ۳ سال گذشته، عرضه خودرو بین سامانه و بورس و خودروساز به طور دائم پاس‌کاری شده است و هم‌چنان پاس‌کاری می‌شود. البته خوشبختانه، اخیراً عرضه خودرو در سامانه کنار گذاشته شده است و امیدوارم دیگر برنگردد. چون این پاس‌کاری شدن خودرو فقط مردم را بلاتکلیف کرده و به صنعت خودرو و بازار آن در کشور و همچنین، جیب مصرف‌کننده ضرر و زیان بیشتری را تحمیل کرده است؛ بنابراین خیلی خوب است که وقتی می‌خواهیم چنین تصمیماتی را در کشور بگیریم توجه کنیم آیا این تصمیمات برای مردم کمک‌کننده هستند و کالا با قیمت مناسب‌تر و در زمان مناسب به دست آن‌ها می‌رسد یا قرار است یک باری به دوش مشکلات گذشته اضافه کند؟ چون در این ۳ سال گذشته شاهد آزمون و خطاهای زیادی در صنعت خودرو بوده‌ایم و اگرچه بنده و همکارانم از ابتدا،

با عرضه خودرو در سامانه و بورس مخالف بودیم ولی به آن‌ها توجهی نشد و این روش‌ها پیاده شدند. اما دیدیم که مصرف‌کننده را تحت فشار زیاد قرار دادند و اذیت کردند.

مسیح فرزانه تأکید کرد: عملاً بورس‌ها در همه جای دنیا؛ از بورس فرانکفورت و توکیو گرفته تا نیویورک، محلی برای عرضه کالای خرد در مقیاس کلان هستند و هیچ زمانی شاهد فروش خودرو در چنین بورس‌هایی نیستیم؛ چراکه در هیچ جای دنیا خودرو در بورس فروخته نمی‌شود.

این کارشناس صنعت خودرو اشاره کرد: اگرچه در کشور ما خودرو، کالای کاملاً سرمایه‌ای است و در طولانی مدت هم، به واسطه اقتصاد سیاسی و شرایط سیاستگذار، سرمایه‌ای خواهد ماند ولی در کشور، این روش برعکس شد و کالای کلان و سرمایه‌ای در مقیاس خرد و در زمان‌های نامشخص عرضه شد و این روش به طور کامل، نقطه مقابل اقتصادی است که در دنیا در حال اجراست و طبعاً مشخص است که ایجاد رانت در بازار می‌شود و عملاً به بازار خودرو نوسان داده‌ایم.

مسیح فرزانه تصریح کرد: در طول سه سال گذشته، هر بار که سامانه و بورس باز و بسته شده‌اند به بازار خودرو نوسان داده‌اند. در نتیجه، با وجود این که برخی از عزیزان معتقد هستند که بورس به کشف قیمت کمک می‌کند ولی باید گفت که هیچ کمکی نمی‌کند بلکه فقط توزیع رانت می‌کند. به همین دلیل، اگر در طول چند سال گذشته، به تعداد عرضه خودرو در بورس نگاه کنیم همه به شکل خُرد و تکه‌تکه بوده‌اند و به هیچ عنوان به تعداد کلان نبوده‌اند.

همیشه باید کشف قیمتی در کف بازار اتفاق بیفتد که با شریان حیاتی ناشی از اقتصاد و تورم واقعی موجود تناسب داشته باشد؛ بنابراین اگر این فاکتورها را در کنار هم درنظر بگیریم متوجه خواهیم شد که بدون شک، اقتصاد ما به واسطه تحریم‌ها و نبود مدیریت، مهجور و ضعیف شده است و همه ما با تمام وجود، این موضوعات را لمس می‌کنیم ولی این موارد نباید دلیلی بر این باشند که به یکباره و با تصمیمات آنی، به سمت مسیرهایی برویم و روش‌هایی را مورد استفاده قرار دهیم که در دنیا وجود نداشته است و ندارد و فکر کنیم که ما می‌توانیم از این مسیرها و روش‌ها نتیجه بگیریم و درواقع، اینطور نیست.

این کارشناس صنعت خودرو عنوان کرد: شالوده‌ها و بنیان‌های اقتصاد سیاسی، بازار و خودرو به طور کامل مشخص هستند و در همه جای دنیا به یک شکل پیش می‌روند و ما نمی‌توانیم این موارد را برعکس پیاده کرده و فکر کنیم در این صورت نتیجه مطلوبی را بدست خواهیم آورد. زیرا نتیجه آن، شرایط فعلی را به بار خواهد آورد که عملاً فاصله قیمت کارخانه تا رانت کف بازار یک خودروی پرفروش ثبت‌نامی داخلی ۲۰۰-۲۵۰ درصد است.

تندیس «پیشرانان صنعت» به مدیرعامل توسعه نیشکر رسید/ توسعه نیشکر، پیشرو در تولید و توسعه اقتصادی

در اجلاس ملی «پیشرانان صنعت و معدن کشور»، دکتر عبدعلی ناصری، مدیرعامل شرکت توسعه نیشکر و صنایع جانبی، به‌عنوان مدیر جهادی و طلایه‌دار عرصه صنعت مورد تقدیر قرار گرفت.به گزارش روابط‌عمومی شرکت توسعه نیشکر و صنایع جانبی، این اجلاس روز سه‌شنبه، ۲۹ آبان‌ماه، با حضور وزیر صنعت، معدن و تجارت، معاون هماهنگ‌کننده سازمان بسیج مستضعفین، رئیس سازمان بسیج مهندسین صنعت و معدن، و جمعی از مسئولان عالی‌رتبه کشور در سالن میلاد نمایشگاه بین‌المللی تهران برگزار شد.در این مراسم، به واسطه تلاش برای تحقق شعار «ما می‌توانیم» و عمل به منویات مقام معظم رهبری در راستای شعار سال در توسعه نیشکر، تقدیر شد.شرکت توسعه نیشکر و صنایع جانبی، در سال جاری بالغ بر ۷۰۰ هزار تن شکر تولید خواهد کرد که گامی مهم در راستای خودکفایی کشور در تولید این محصول راهبردی به شمار می‌رود. افزون بر تولید شکر، این شرکت با تولید محصولاتی همچون الکل طبی، خمیرمایه، ام.دی.اف، خوراک دام و... به یکی از پیشران‌های اصلی تولید و توسعه اقتصادی در منطقه تبدیل شده است.تلاش‌های مستمر این مجموعه در مسیر تحقق اهداف اقتصاد مقاومتی و افزایش بهره‌وری، نام این شرکت را به‌عنوان نماد مدیریت جهادی و علمی در صنعت کشور ماندگار کرده است.اجلاس ملی پیشرانان صنعت و معدن کشور که به مناسبت هفته بسیج و باهدف نقش‌آفرینی صحیح و اصولی ظرفیت‌های دولتی و مردمی در پیشرفت صنعتی کشور برگزار شد، میزبان بیش از هزار بنگاه اقتصادی از سراسر کشور بود.

استقرار صنایع بزرگ و های‌تک در گیلان برای اشتغال جوان متخصص و ماهر در استان

مرجان عباس زاده-گیلان | مدیرعامل شرکت شهرک‌های صنعتی گیلان با تاکید بر اینکه اشتغال متخصصان در شرکتهای بزرگ، های تک و دانش بنیان محقق می شود، تصریح کرد: با ورود چند شرکت بزرگ و قدرتمند طی یکی دو سال آینده خبرهای خوبی در راه است.

مهدی محبوبی مدیرعامل شرکت شهرک‌های صنعتی گیلان در نشست خبری با بیان اینکه شرایط اقلیمی گیلان موجب شده هزینه اجرای زیرساخت‌ها در این استان بسیار افزایش یابد و روند تکمیل پروژه‌ها نیز زمان بیشتری به خود اختصاص دهد، اظهار کرد: مهمترین اصل در جذب سرمایه‌گذار وجود زیرســاختهای مناســب در شهرک‌های صنعتی است و در همین راســتا یک همت برای اجرای پروژه های زیرساختی در هزینه شد. مدیرعامل شرکت شهرک‌های صنعتی گیلان با تاکید بر اینکه هدف اصلی ما ایجاد زیرساخت‌های استاندارد و قابل اطمینان برای سرمایه‌گذاران است، بیان کرد: سرمایه‌گذار بدنبال سود و منفعت است با توجه به این رویکرد در نواحی صنعتی شهرستانها ورود کرده و برنامه ای تدوین کردیم که با استفاده از روش‌های مختلف بتوانیم منابع مالی پروژه‌های زیرســاختی را در شــهرک‌ها و نواحی صنعتی تامین کنیم. محبوبی با بیان اینکه طی سالهای ۱۳۹۹ تا ۱۴۰۲ این شرکت در ایجاد زیرســاختها یکهزار و هشــت درصد رشد داشته است، افزود: در شهرک‌های صنعتی استان گیلان یکهزار و ۳۰ واحد تولیدی دارای پروانه بهره برداری مستقر هستند که از این تعداد ۸۳۸ واحد معادل ۸۲ درصد فعال هستند. وی تصریح کرد: بزودی در کمیته‌ای سه جانبه متشکل از دادگستری، اســتانداری و شــرکت شــهرک‌های صنعتی در رابطه با افرادی که به تعهدات خود پایبند نبوده اند اقدام کرده تا اقدامات لازم در راستای فسخ قرارداد و خلع ید عرصه صنعتی انجام شــود؛ هم اکنون ۵۰ هکتار از این اراضی در مراحل دادگاهی است که پس از طی مراحل لازم به چرخه باز می‌گردد. مدیرعامل شرکت شهرک‌های صنعتی گیلان با اشاره به احیای واحدهای تولیدی غیرفعال در گیلان گفت: در مدت اخیر، ۱۱۳ واحد صنعتی مجدداً راه‌اندازی شــده‌اند و ۵۴ واحد که تحت تملک بانک‌ها بودند، به چرخه تولید بازگشتند.

محبوبی گفت: در گذشــته به دلیل نبود منابع بسیاری از پروژه‌های راه، برق و تصفیه خانه کم و بیش رها شده بود که توانستیم پروژه‌های با پیشرفت فیزیکی ۱۰ تا ۵۰ درصد را تکمیل کنیم؛ با به روزرسانی قراردادها و تکمیل پروژه های نیمه تمام برق امروز به تمام تعهدات در حوزه برق عمل کردیم اما ناترازی برق مشکلی مجزا از این مقوله است. وی پروژه‌های برق‌رسانی در شهرک‌های صنعتی را یکی از اقدامات دانست و گفت: حتی برای حمایت از واحدهای صنعتی، ۵۰ درصد هزینه‌های تأمین برق اعم از فیدر، پست و خط انتقال را خودمان پرداخت کرده‌ایم. محبوبی با بیان اینکه یکی از معضلات استان گیلان بیکاری فارغ التحصیلان دانشگاهی است، تصریح کرد: با توجه به سیاستهای گذشته، صنعت در استان گیلان بیشتر به سمت بسته بندی و واحدهای کوچک رفته که نیازمند جوانان متخصص نیستند و صنایع بزگ کمتری در گیلان سرمایه گذاری کرده اند. محبوبی تصریح کرد: برای فراهم کردن امکان استقرار شرکت‌های دانش بنیان در شهرک‌های صنعتی استان و حمایت از افراد نخبه و نوآور و دانش بنیان ۳۸۰ عرصه کارگاهی ۱۸۸ و ۲۰۰ متر مربعی آماده شده که ۶ واحد کارگاهی ۲۳۰ متری احداث و ۱۲ واحد نیز در مرحله احداث قرار دارد که بصورت اجاره‌ای در اختیار این شرکتها قرار خواهد گرفت. وی به احداث ۷ مدول تصفیه خانه‌ها طی سالهای گذشته در شهرکها و نواحی صنعتی استان اشاره کرد و گفت: این مدول‌ها در شهرک‌های صنعتی رشت، لاهیجان، نالکیاشهر لنگرود، لوشان و فومن احداث شده است و مدول تصفیه خانه شهرک صنعتی سپیدرود با ۱۱۵ میلیارد تومان هم اکنون رسما آماده افتتاح و قابل بهره برداری است و بزودی کلنگ احداث مدول دوم این تصفیه خانه نیز بر زمین زده خواهد شد. این مسئول یادآور شد: با احداث تصفیه خانه فرآیند استقرار صنایع بزرگ در استان نیز هموار خواهد شد و پساب ها به چرخه صنعتی یا کشاورزی برمی گردند.

محبوبی در رابطه با وعده شرکت برق منطقه ای گیلان مبنی بر احداث نیروگاه خورشیدی در شهرک صنعتی لوشان نیز اظهار کرد: شرکت صاایران در این زمینه به وعده خودش عمل نکرد و زمین ۱۴ هکتاری از آنها پس گرفته شد تا در اختیار شــرکت جدید قرار داده شود. وی با بیان اینکه هم اکنون ۴ متقاضی جدید برای احــداث این نیروگاه اعــلام آمادگی کرده اند، تصریح کرد: اســامی متقاضیان به ساتبا(سازمان انرژی های تجدیدپذیر و بهره وری ایران) ارسال شده و منتظر طی اقدامات قانونی هستیم.

دیدار رئیس و اعضای شورای اسلامی کلانشهر رشت با مدیر مخابرات منطقه گیلان

مرجان عباس زاده | گیلان -به گزارش روابط عمومی مخابرات منطقه گیلان؛ مهندس حســنی مدیر مخابرات منطقه گیلان ضمن خیر مقدم به رئیس و اعضای محترم شورا، به طرح هاب توســعه ای و در حال اجرای مخابرات منطقه اشاره کرد و افزود: با تلاش همکاران متعهد و خدوم مخابرات منطقه طرح های توسعه شبکه مخابراتی در بخش ثابت و سیار در حال اجراست که با تعامل و همکاری شورا و شهرداری در ایجاد سایت های BTS جدید در شهر رشت و رفع نیازهای ارتباطی شهروندان و مســافران بتوانیم خدمات بهتر و با کیفیت ارائه دهیم. این نشست در خصوص توسعه زیر ساخت ها، ارتقاء سطح کیفی و کمی سرویس ها و توسعه شبکه فیبرنوری، تملک زمین و احداث سایت های BTS جدید برای رفع مشکل آنتن دهی تلفن همراه شهروندان، در راستای خدمت رسانی بیشتر و مطلوب تر به مشتریان تبادل نظر شد. در پایان دکتر کارگرنیا رئیس شورای شهر رشت نیز از تلاش های مدیر و کارکنان مخابرات منطقه قدردانی کرد و خواستار همکاری و تعاملات بین شورا و شهرداری با مخابرات جهت رشد چشمگیر خدمات ارتباطی در کلانشهر رشت شد.

شهردار اصفهان خبر داد: ارائه «بسته جامع خدمات هوشمند» به شهروندان اصفهان تا پایان سال جاری

شهردار اصفهان گفت: تا پایان سال جاری به شهروندان هدیه‌ای ویژه در قالب بسته جامع خدمات هوشمند ارائه خواهیم کرد که امیدواریم از تمام امکانات هوشمند موجود بهره‌برداری کامل داشته باشند. به گزارش اداره ارتباطات رسانه ای شــهرداری اصفهان، علی قاســم‌زاده شامگاه یکشنبه بیست‌وهفتم آبانماه در فصل دوم برنامه تلویزیونی «اصفهان من»، هوشمندســازی خدمات شــهرداری و حرکت به‌سوی شهر هوشــمند را از مهم ترین رویکردهای دوره مدیریتی خود دانســت و گفت: برای تحقق این هدف از همان ابتدا «میز هوشمندســازی» را تشکیل دادم که هر دو هفته یک‌بار جلسات آن به‌صورت منظم برگزار می‌شود. در این نشست‌ها با بررسی دقیق و گام‌به‌گام، فرایند هوشمندسازی را پیش می‌بریم و در بعضی موارد از نخبگان و دستگاه‌های خارج از شهرداری نیز دعوت می‌کنیم تا روند کار تسریع شود. وی آمادگی زیرساخت‌ها را از نیازهای ضروری در مسیر هوشمندسازی دانست و افزود: شــهرداری اصفهان از نخستین نهادهایی است که در حوزه ایجاد زیرســاخت‌های ارتباطی نظیر فیبر نوری قدم برداشته است، به‌عنوان مثال در دوره‌های قبل مدیریت شهری در فاز نخست حدود ۳۰۰ کیلومتر فیبر نوری در شهر راه‌اندازی شد و هم‌اکنون زیرســاخت‌های مورد نیاز در حد مطلوبی برای بهره‌برداری آماده است. شهردار اصفهان به ارایه خدمات هوشمند در حوزه حمل‌ونقل به عنوان اقدام دیگر شــهرداری اصفهان اشاره کرد و گفت: تحقق این طرح مشروط به آگاهی و توانایی شهروندان برای استفاده از خدمات هوشمند است که در این زمینه نه‌تنها شهرداری، بلکه رسانه‌ها نیز نقش مهمی در فرهنگ‌سازی و آموزش دارند. وی خاطرنشان کرد: تا پایان سال جاری نیز به شهروندان هدیه‌ای ویژه در قالب بسته جامع خدمات هوشمند ارائه خواهیم کرد که امیدواریم از تمام امکانات هوشمند موجود بهره‌برداری کامل داشته باشند.

قاسم‌زاده از تعامل با شرکت‌های دانش‌بنیان به عنوان رکنی مهم در روند تحقق هوشمندسازی یاد کرد و افزود: در شهرداری اصفهان با وجود انباشت داده‌های در حال افزایش، از جمله اطلاعات حسگرهای شهر، دوربین‌ها و داده‌های مرتبط با فرایندهای مختلف، یکی از غنی‌ترین منابع داده‌ای را در اختیار داریم که به‌زودی این مخازن اطلاعاتی به‌صورت باز در اختیار شرکت‌ها قرار می‌گیرد و انتظار می رود خروجی فعالیت‌های آن‌ها در رفع مشکلات شهری نقش مؤثری ایفا کند.

وی با اشــاره به خدمات گسترده شــهرداری در ســامانه «اصفهان من» افزود: بیش از ۳۰۰ خدمت از ســوی شهرداری به شــهروندان ارائه می‌شود که با نگاه هوشمندسازی بازتعریف شده یا در حال بازتعریف است و تاکنون حدود ۴۰ درصد خدمات شهرداری در حوزه‌های مختلف همچون حمل‌ونقل، ترافیک، شهرسازی و فرهنگی به‌صورت غیرحضوری قابل دسترسی است.

از رئیس اماکن برای همکاری در ساماندهی ناوگان عمومی شهر گرگان تقدیر شد

طی دیــدار رئیس و مدیران ســازمان حمــل و نقل شــهرداری گرگان با کارکنان اداره نظــارت بر اماکن عمومی فرماندهــی انتظامی گلســتان، بابت تعامل و همکاری مطلوب در راستای ساماندهی ناوگان حمل و نقل عمومی، از رئیس و معاون این اداره تقدیر صورت گرفت.

محمدعلی شربتدار، خبرنگار گلســتان: به گزارش روابط عمومی ســازمان حمل و نقل شــهرداری گرگان، طی این نشست در خصوص بهبود عملکرد ســرویس مدارس، جلوگیری از فعالیت خودروهای مسافربر شخصی، ساماندهی پیک های موتوری و نظم دادن به ایستگاههای تاکسی و اتوبوس بحث و تبادل نظر انجام شد. همچنین مقرر شد در راستای ساماندهی تاکسی تلفنی های سطح شــهر گرگان گشت مشترک سازمان حمل و نقل و اداره اماکن طبق سنوات گذشته به صورت مستمر انجام گردد.

آگهی مزایده عمومی فروش تعدادی وسایل نقلیه موتوری زمینی شهرداری یاسوج

شهرداری یاسوج به استناد ماده۲۸ آیین نامه مالی معاملاتی شهرداریها برابرصورتجلسه شماره ۱۲۵/۲۸۹ مورخ ۱۴۰۳/۰۳/۲۰ هیئت مدیره سازمان آتش نشانی ، بند۳صورت جلسه شماره۱۷۷ مورخ ۱۴۰۳/۰۶/۱۸ شورای اسلامی شهر یاسوج و صورتجلسه شماره ۱۲۰ مورخ ۱۴۰۳/۰۶/۲۰ کارگروه تطبیق فرمانداری در نظر دارد تعدادی وسایل نقلیه موتوری (طبق جدول ذیل) خود را به اشخاص و شرکتهای حقیقی و حقوقی واجد شرایط که بیشترین قیمت را پیشنهاد دهند از طریق مزایده عمومی بصورت فروش واگذار نمایند . لذا متقاضیان می توانند جهت دریافت اسناد مزایده به سامانه ستاد به آدرس الکترونیکی www.setadiran.ir مراجعه، اسناد را دریافت و بارگزاری نمایند. شرکت کنندگان می توانند جهت کسب اطلاعات بیشتر به سازمان آتش نشانی شهرداری یاسوج واقع در بلوار امام خمینی (ره) روبروی اداره کل سازمان تامین اجتماعی مراجعه و یا با شماره تلفن ۳۳۳۵۰۳-۰۷۴۱ و یا شماره همراه ۰۹۱۷۷۴۱۱۷۵۰ آقای رستمی مدیر سازمان آتش نشانی شهرداری تماس حاصل فرمایند .

ردیف	نوع وسیله نقلیه	توضیحات	شماره سریال	مدل (سال ساخت	قابلیت شماره گذاری	قیمت پایه به ریال	مبلغ ضمانت نامه شرکت در فرایند ارجاع کار به ریال
۱	دستگاه دکل بالابر FAL۲۵۰۰لجوربا نوع LIFTING	متعلق به سازمان آتش نشانی یاسوج که روی کفی کامیون سنگین نصب می شود بدون در نظر گرفتن قیمت کامیون	۳۹۱۰۱۹۸۱	۱۳۹۱	دستگاه نیاز به اورهال دارد و به عهده برنده مزایده می باشد قیمت پایه دکل بالابر به تنهایی	۲۶/۰۰۰/۰۰۰/۰۰۰	۱/۳۰۰/۰۰۰/۰۰۰
۲	موتور پرکینز ۶ سیلندر	متعلق به سازمان آتش نشانی یاسوج بدون نصب بر روی خودرو	۶۳۰۷۸۷B	---	به تنهایی بدون نصب بر روی خودرو	۱/۴۰۰/۰۰۰/۰۰۰	۷۰/۰۰۰/۰۰۰
۳	گیربکس خودروی ی مبارز	متعلق به سازمان آتش نشانی یاسوج		---	نیاز به تعمیر دارد -	۲۰۰/۰۰۰/۰۰۰	۱۰/۰۰۰/۰۰۰
۴	موتورسیکلت تریل پیشرو۱۵۰ سی سی ایکس ال رنگ مشکی	متعلق به سازمان آتش نشانی یاسوج	۵۷۱/۱۱۳۲۴ شماره پلاک انتظامی و ۸۱۶۰۱۷۶۱ شماره موتور و شماره تنه ۹۰۴۲۵۰۳	۱۳۹۰	-----	۳۵۰/۰۰۰/۰۰۰	۱۷/۵۰۰/۰۰۰

* مهلت دریافت اسناد مزایده : از تاریخ ۱۴۰۳/۰۸/۲۸ تا ساعت ۱۴ مورخ ۱۴۰۳/۰۹/۰۳ می باشد .
* محــل دریافــت و تحویــل اوراق مزایــده : ســامانه ســتاد بــه آدرس الکترونیکــی www.setadiran.ir می باشد .
* مهلت ارسال و تحویل پیشنهاد ها : تا پایان وقت اداری مورخ ۱۴۰۳/۰۹/۱۳ ساعت ۱۴ می باشد .
* مبلغ تضمین شرکت در فرایند ارجاع کار ۵٪ قیمت مبلغ پایه می باشد که می بایست به صورت ضمانت نامه بانکی و یا فیش واریزی به شماره شباحساب IR۱۲۰۶۱۰۰۰۰۰۰۰۷۰۰۷۹۲۹۷۱۲۹۶ نزد بانک شهر بنام شهرداری یاسوج اخذ و بعد از بارگذاری در سامانه به صورت حضوری قبل از اتمام مهلت قانونی به دبیرخانه شهرداری حضوراً تحویل و رسید دریافت گردد.
* زمان بازگشایی پیشنهادات ساعت ۱۰ صبح / عصر روز چهارشــنبه تاریخ ۱۴۰۳/۰۹/۱۴ محل سالن اجتماعات شهرداری می باشد.
* کلیه اسناد بارگذاری شده (بغیر از ضمانت نامه شرکت در فرایند ارجاع کار) در زمان انعقاد قرارداد می بایست به شهرداری ارائه گردد و با اسناد بارگذاری شده مطابقت داشته باشد .
* برنده مزایده پس از برنده شدن می بایســت ظرف ده روز کاری تمام مبلغ پیشنهادی ، ارزش افزوده ، هزینه کارشناسی و آگهی را نقداً به حساب ۷۰۰۷۹۳۵۳۲۵۲۷ نزد بانک شهر بنام سازمان آتش نشانی شهرداری یاسوج واریز و فیش واریزی را تحویل امور قرارداد های شهرداری نماید و بعدا نسبت به تحویل و بارگیری اقدام نماید در غیر این صورت ضمانت نامه شــرکت در فرایند ارجاع کار ضبط و مزایده به نفر دوم واگذار می گردد .
* شهرداری در رد یا قبول هریک یا کلیه پیشنهادات مختار است .
* کلیه کسورات قانونی ، هزینه درج آگهی و هزینه کارشناسی به عهده برنده مزایده می باشد.
* سایر شرایط و برگ پیشنهاد قیمت در سامانه درج گردیده است .
* شرکت کننده جهت دریافت اسناد مزایده از سامانه مبلغ ۲,۰۰۰,۰۰۰ ریال به حساب ۷۰۰۷۹۲۹۷۱۵۸۵ بنام شهرداری یاسوج نزد بانک شهر از طریق سامانه واریز نمایند.
* کلیه مراحل مزایده اعم از دریافت ، تحویل اســناد و بازگشایی از طریق ســامانه ستاد به آدرس الکترونیکی www.setadiran.ir انجام میگیرد.

کیوان آشنا
شهردار یاسوج

آگهی تحدید حدود عمومی منطقه ثبت اسناد و املاک مرکزی اصفهان

اداره کل ثبت اسناد و املاک استان اصفهان

پیرو آگهی های نوبتی قبلی و بموجب ماده ۱۴ قانون ثبت اسناد و املاک تحدید حدود رقبات ذیل بشرح :

-املاک ومستغلات واقع در بخش یک ثبت اصفهان

۲۱۶۶/۴ –خانم نوری السادات امی زاده فرزند اکبر ششدانگ یک باب خانه پلاک شــماره ۲۱۶۶/۴ واقع در بخش یک ثبت اصفهان که آگهی نوبتی اولیه بدست نیامده است .

روز تحدیدحدود: ۱۴۰۳/۰۹/۲۱

-املاک ومستغلات واقع در بخش سه ثبت اصفهان

۱۲۴۳ –آقای حسن جعفری فشارکی بشناسنامه ۵۸۷ فرزند جعفر و خانم خدیجه کاویانی فشارکی بشناسنامه ۴۱ فرزند حسن شش دانگ قسمتی از یک باب خانه پلاک شماره ۱۲۴۳ واقع در بخش سه ثبت اصفهان به مساحت ۵۸/۹۳ متر مربع .

روز تحدیدحدود: ۱۴۰۳/۰۹/۲۴

به ترتیب از ساعت ۹صبح شــروع و به عمل خواهد آمد لذا بموجب ماده ۱۴ قانون ثبت به صاحبان املاک و مجاورین اعلام می شود که در روز مقرر در محل ملک حضور بهم رسانند . چنانچه هر یک از صاحبان املاک و یا نماینده قانونی آن در موقع تعیین حدود حاضر نباشند مطابق ماده ۱۵ –قانون مذکور ملک آنها با حدود اظهار شده از سوی مجاورین تحدید خواهد شد اعتراضات مجاورین و صاحبان املاک که در موعد مقرر حاضر نبوده اند مطابق مقررات ماده ۲۰ قانون ثبت از تاریخ تنظیم صورتمجلس تحدید حدود تا سی روز در ثبت محل پذیرفته خواهد شــد لذا طبق تبصره دو ماده واحده قانون تعیین تکلیف پرونده های معترض نسبت به تقاضای ثبت و تحدید حدود(موضوع مواد ۱۶ و ۲۰ قانون ثبت) می باید توسط معترض ظرف مدت یک ماه از تاریخ تسلیم اعتراض به مرجع ثبتی با تقدیم دادخواست به مرجع ذیصلاح قضائی صورت پذیرد ./ شناسه ارشاد:۱۸۳۰۳۷۴

تاریخ انتشار: ۱۴۰۳/۰۸/۳۰

سید اسدالله موسوی :سرپرست منطقه ثبت اسناد واملاک مرکزی اصفهان

آگهی تحدید حدود اختصاصی

برابر تقاضای کتبی متقاضی، تحدید حدود املاک ذیل واقع در بخش ۲۲-ارومیه روســتای دیلزی پلاک ۵-اصلی حوزه ثبتی شهرستان پیرانشهر بموجب ماده ۱۴ قانون ثبت بعمل خواهد آمد.

۱-ششــدانگ یک قطعه زمین مزروعی به مســاحت ۱۱۱۲۳/۸۵متر مربع تحت پلاک ۳۰۷ فرعــی از ۵اصلی روســتای دیلزی مــورد تقاضای آقای ســید انور سید محمدی بشماره ملی ۲۸۹۹۵۲۴۶۱۵ و آقای سید فیصل سید محمدی بشماره ملی ۲۸۹۹۵۲۴۶۲۳ برابر مدارک موجود در پرونده.

۲-ششــدانگ یک قطعه زمین مزروعی به مســاحت ۲۷۱۶۰/۶۱متر مربع تحت پلاک ۳۰۴ فرعی از ۵اصلی روســتای دیلــزی مورد تقاضای آقای ســید فیصل سید محمدی بشماره ملی ۲۸۹۹۵۲۴۶۲۳ و آقای سید انور سید محمدی بشماره ملی ۲۸۹۹۵۲۴۶۱۵ هر کدام به اندازه سهم مشخص از ششدانگ یک قطعه زمین مزروعی برابر مدارک موجود در پرونده.

۳-ششــدانگ یک قطعه زمین مزروعی به مســاحت ۱۵۵۸۱/۸۴متر مربع تحت پلاک ۳۰۳ فرعی از ۵اصلی روســتای دیلــزی مورد تقاضای آقای ســید فیصل سید محمدی بشماره ملی ۲۸۹۹۵۲۴۶۲۳ و آقای سید انور سید محمدی بشماره ملی ۲۸۹۹۵۲۴۶۱۵ هر کدام به اندازه سهم مشخص از ششدانگ یک قطعه زمین مزروعی برابر مدارک موجود در پرونده.

تاریخ تحدید حدود : ۱۴۰۳/۱۰/۲۴

لذا به اطلاع مالکین و مجاورین املاک فوق میرساند که در تاریخ تحدید حدود تعیین شده در محل وقوع ملک حضور بهم رسانند و کســانیکه به حدود یا حقوق ارتفاقی اعتراضی داشته باشند می توانند از تاریخ تحدید حدود لغایت ۳۰- روز اعتراض خود را در اجرای ماده ۲۰ قانون ثبت به اداره ثبت اســناد و املاک شهرستان پیرانشهر تسلیم و رسید دریافت دارند. شناسه ارشاد:۱۸۱۵۴۴۵

تاریخ انتشار ۱۴۰۳/۰۸/۳۰ شناسه نامه:۳۸۷۵۳۴۸

حبیب الهامی: رئیس اداره ثبت اسناد و املاک پیرانشهر

آگهی فقدان سند مالکیت

نظر بر اینکه خانم رقیه رنجبریاوری به وکالت از طرف آقای امیرفضلی خانعلی زاده به شــماره وکالت ۴۶۵۲۵ مورخه ۱۴۰۳/۰۸/۲۳دفترخانه ۱۴ اردبیل و برابر درخواست وارده به شماره ۱۰۰۲۸۸۴۹ تاریخ ۱۴۰۳/۰۸/۲۳ اعلام نموده است که ســند مالکیت شــش دانگ یکباب واحد خدماتی به شماره ۳۲۸۵۸ فرعی از ۷۵۴۴ اصلی واقــع در بخش دو اردبیل که بشــرح دفتر الکترونیکی به شــماره ۱۴۰۰۰۵۳۰۳۰۰۱۰۰۳۳۷۶ بنام نامبرده ثبت و صادر شده است بعلت نامعلومی مفقود و پس از جســتجوی کامل پیدا نشــده و تقاضای سند مالکیت المثنی را نموده است لذا مراتب به کلیه دفاتر طبق بخشنامه شماره ۱۴۰۳۸۰۰۰۳۱۸۴۰۰۰۳۰۲ تاریخ ۱۴۰۳/۰۸/۲۶ابلاغ ســپس در اجرای تبصره یک ماده ۱۲۰ اصلاحی قانون ثبت موضوع یک بار در روزنامه پس از تاریخ انتشار این آگهی دلایل قانونی و یا اصل ســند یا اسناد مالکیت را با اخذ رسید تسلیم این اداره نمایند بدیهی است پس از انقضای مدت مقرره و طی تشریفات قانونی سند المثنی بنام نامبرده صادر و تسلیم خواهد شد و سند اولیه از درجه اعتبار ساقط خواهد شد.

تاریخ انتشار: ۱۴۰۳/۰۸/۳۰

فرصتعلی عابدی، رئیس ثبت و اسناد و املاک منطقه دو اردبیل

رونوشت:

*ریاست محترم ستاد اجرای فرمان حضرت امام (ره) جهت انتشار

*اداره مبارزه با جعل و کلاهبرداری پلیس آگاهی اردبیل

برگ سبز و سند خودرو ســواری پراید مدل ۱۳۹۷ رنگ سفید شماره موتور ۲۶۹۳۹۱۶ شماره شاسی S۱۴۱۲۲۸۷۸۸۰۹۴۰ شماره پلاک ۴۹-۹۳۸ط۹۴ بنام مرجان نیک فرجام شماره ملی ۴۲۵۱۳۰۷۵۴۲ محل صدور کهگیلویه مفقود و فاقد اعتبار می باشد

روزنامه ایده روز
روزنامه اقتصادی اجتماعی سراسری صبح ایران
ایده روز
چهارشنبه ۱۴۰۳/۰۸/۳۰
شماره ۲۰۵۵

معاون استاندار خبر داد : افزودن بیش از ۱۱۹۰ تختخواب به سرانه بهداشت و درمان خوزستان

معاون هماهنگی امور عمرانی استانداری خوزستان از افزودن بیش از یک هزار و ۱۹۰ تختخواب به سرانه بهداشت و درمان در سطح استان خبر داد.

محمد خانچی در بازدید از روند ساخت بیمارستان ۶۱۴ تختخوابی گلستان اهواز اظهار کرد: طرح توسعه و ساخت بیمارستان ۶۱۳ تخت خوابی گلستان اهواز از جمله پروژه‌های مهم و اولویت‌دار دانشگاه علوم پزشکی جندی شاپور اهواز است که حدود ۱۰ سال متوقف مانده بود.

وی افزود: در سه سال گذشته با نگاه ویژه دولت‌مردان و استفاده از ظرفیت مولدسازی املاک مازاد دستگاه‌های اجرایی در سطح استان خوزستان و از مصوبات سفر هیات دولت و وزرای بهداشت، شاهد خارج شدن این پروژه از رکود بودیم.

معاون هماهنگی امور عمرانی استانداری خوزستان به اجرای بیش از ۲۵۰ پروژه بهداشت و درمانی در سطح استان خبر داد و گفت: خوشبختانه شاهد بهره‌برداری از بیش از ۱۵۰ پروژه درمانی و بهداشتی در سطح استان خوزستان بوده‌ایم و این امر موجب افزایش بیش از یک هزار و ۱۹۰ تختخواب به سرانه بهداشت و درمان در سطح استان شده است.

رتبه برتر دانشجوی دانشگاه پیام‌نور دزفول در جشنواره حرکت

رییس دانشگاه پیام نور خوزستان از رتبه برتر دانشجوی دانشگاه پیام نور مرکز دزفول در هفدهمین جشنواره بین المللی حرکت با حضور ۴۰۰ دانشجو از ۱۱۰ دانشگاه کشور خبر داد. روح الله نخعی اظهار کرد: در هفدهمین جشنواره دانشجویی بین المللی حرکت، سیده حورا جعفری‌منش دانشجوی رشته زیست شناسی مرکز دزفول، حائز رتبه شایسته تقدیر در بخش سفیر حرکت گروه علوم پایه شد. وی ادامه داد: هفدهمین جشنواره بین‌المللی حرکت امسال با شعار «حرکت در مسیر جهش علم و فناوری» برگزار شد.

نخعی یادآور شد: هدف از اجرای این جشنواره نمایش نتایج و دستاوردهای علمی انجمن‌های علمی دانشجویی و بسترسازی برای هم‌افزایی و انتقال تجربیات دانشجویی است. این جشنواره امسال با حضور ۴۰۰ دانشجو از ۱۱۰ دانشگاه به میزبانی دانشگاه گیلان برگزار شد

صرفه‌جویی ارزی یک میلیون دلاری در صنعت دریانوردی خوزستان

معاون فنی و نگهداری اداره کل بنادر و دریانوردی استان خوزستان گفت: با مشارکت شرکت‌های دانش‌بنیان و بومی در مهندسی معکوس و ساخت تجهیزات مورد نیاز، صرفه‌جویی ارزی بیش از یک میلیون دلاری در این اداره کل محقق شد.

محمد نظریبا اشاره به توانمندی شرکت‌های دانش‌بنیان در زمینه ساخت تجهیزات مورد نیاز صنعت دریانوردی استان اظهار داشت: اقدامات انجام شده در این حوزه، صرفه جویی یک میلیون دلاری را به دنبال داشته است.

وی افزود: همچنین سال گذشته نخستین شناور ایربوت در کشور با همکاری یک شرکت تخصصی و تحت نظارت موسسه رده‌بندی و کارشناسان اداره کل بنادر و دریانوردی طراحی و در داک یارد اروندان ساخته و به آب انداخته شد.

معاون فنی و نگهداری اداره کل بنادر و دریانوردی استان خوزستان تصریح کرد: شناور مذکور با طولی در حدود هفت متر، موتوری با توان ۵۷۰ اسب بخار و با ظرفیت حمل پنج سرنشین به همراه ۲ برانکارد از جنس آلومینیوم دریایی با اتکا بر توان نیروی‌های متخصص داخلی، مطابق با استانداردهای بین المللی طراحی و اجرایی شد.

وی بیان کرد: علاوه بر این شناور داخلی، قراردادهای مختلفی نیز با شرکت‌های دانش‌بنیان برای ساخت تجهیزات بندری منعقد شده است. نظری یادآور شد: چهار دستگاه پمپ آتش نشانی با ظرفیت ۳۶ بار فشار نیز از طریق مهندسی معکوس و با صرفه جویی ارزی ۲۵ هزار دلاری نیز به دست متخصصان داخلی شرکت‌های دانش بنیان ساخته شده است.

وی بیان کرد: ساخت یک دستگاه رادیولوژی ستون زمینی با صرفه جویی ارزی ۶۵ هزار دلاری نیز از دیگر دستاوردهای شرکت‌های دانش‌بنیان است.

معاون فنی و نگهداری اداره کل بنادر و دریانوردی استان گفت: تکنولوژی ساخت بویه که اینک در اختیار مهندسان ایرانی قرار دارد؛ دقیقا مشابه خارجی است که در تمامی بنادر کشور استفاده می‌شود.

پیش از این، بویه‌ها فلزی بوده و اکنون پلی‌اتیلن جایگزین آن شده که هزینه‌های تأمین و نگهداری را به حداقل رسانده است.وی افزود: هم اکنون در مجموع ۱۴۵ فروند بویه اقیانوسی پلی اتیلن با قطر ۲ هزار و ۶۰۰ میلیمتر برای حوزه جنوب غرب کشور ساخته شده که از این مقدار تعداد ۶۰ فروند در بندر امام خمینی(ره) و مابقی در بنادر بوشهر و خرمشهر به آب انداخته شده‌اند.

جهت سفارش این محصول با ٪۱۰ تخفیف کد ۲۷۸ را به ۳۰۰۰۵۰۲۰ پیامک کنید

جهت سفارش این محصول با ٪۱۰ تخفیف کد ۲۷۹ را به ۳۰۰۰۵۰۲۰ پیامک کنید

چاپ آگهی های مفقودی ومشتریان غرامت المثنی

۱۰۲۹

گواهینامه پایه دوم به شماره ملی ۳۵۸۰۲۰۱۴۷۶ و کارت نظام وظیفه وکارت بانک ملی به نام ادهم سرکوری فرزند جما در تاریخ ۱۴۰۳/۸/۱۰ مفقود گردیده است و از درجه اعتبار ساقط است.

شناسنامه به شماره ۳۵ و کارت ملی به شماره ۳۹۹۲۳۷۷۹۴۶به نام زهرا گلشنی اخلاص فرزند حجت اله در تاریخ ۱۴۰۳/۸/۲۶مفقود گردیده است و از درجه اعتبار ساقط است.

۱۰۳۱

کارت ملی و گواهی نامه پایه سوم به شماره ملی ۳۹۵۰۳۰۵۸۳۱به نام سمانه سیف فرزند عزیزالله در تاریخ ۱۴۰۳/۳/۱مفقود گردیده است و از درجه اعتبار ساقط است.

کارت ملی به شماره ملی ۳۹۵۰۲۳۸۲۶۳به نام اشکان جلالوند فرزند اسماعیل در تاریخ ۱۴۰۳/۷/۱مفقود گردیده است و از درجه اعتبار ساقط است.

۱۰۶۶

کارت ملی به شماره ۵۷۶۰۰۰۰۴۳۸به نام ابوالفضل شمشیربند فرزند عید علی در تاریخ ۱۴۰۲/۱۲/۱ مفقود گردیده است و از درجه اعتبار ساقط است.

کارت ملی به شماره ۰۰۴۱۸۷۴۱۲۹به نام عباسعلی سبزی فرزند سبزعلی در تاریخ ۱۴۰۳/۸/۲۷ مفقود گردیده است و از درجه اعتبار ساقط است.

۱۰۹۵

کارت ملی به شماره ۴۸۳۹۹۴۰۹۳۲ و شناسنامه به شماره ۳۵۱۲به نام فرامرز کیاپاشا فرزند فریبرز در تاریخ ۱۴۰۳/۳/۱مفقود گردیده است و از درجه اعتبار ساقط است.

۱۱۵۰

گواهینامه پایه سوم و کارت ملی به شماره ۴۴۳۲۸۰۳۵۸۴به نام سیدعلی محمد حیدری علی اباد فرزند سیدمحمد در تاریخ ۱۴۰۳/۸/۲۳مفقود گردیده است و از درجه اعتبار ساقط است.

۱۴۰۱

کارت ملی هوشمند به شماره ملی ۲۱۴۰۹۵۵۷۵۷ و کارت های بانکی صادرات، کشاورزی به نام عباسعلی رنجبر فرزند ابوالحسن در تاریخ ۱۴۰۳/۷/۲۰ مفقود گردیده است و از درجه اعتبار ساقط است.

۱۵۰۲

کارت ملی به شماره ۲۲۹۷۶۵۸۷۶۱به نام زیبا مومنی فرزند محمد علی در تاریخ ۱۴۰۳/۵/۷ مفقود گردیده است و از درجه اعتبار ساقط است.

کارت ملی به شماره ۲۴۳۲۵۸۴۶۴۳به نام شهربانو کشتکار فرزند فرهاد در تاریخ ۱۴۰۳/۴/۲۰مفقود گردیده است و از درجه اعتبار ساقط است.

۱۵۰۴

شناسنامه به نام سحر آذریان فرزند عادل در تاریخ ۱۴۰۳/۷/۱مفقود گردیده است و از درجه اعتبار ساقط است.

۱۷۱۱۷۴۲

کارت و برگ سبز وسیله نقلیه به شماره پلاک ۱۶ک۶۶۹ایران ۵۹ به شماره شاسی N۳HKTAD۲CEEP۱۷۷۱۷ و شماره موتور MT۴A۲W۹۴۱۳Bنوع وسیله نقلیه تراکتور کشاورزی ITMتیپ۴۷۵رنگ قرمز روغنی مدل۱۳۹۳ نوع سوخت گازوییل ظرفیت۷۵HPبه نام صاحب سند مظفرسمیعی پاقلعه فرزند حجت در تاریخ۱۴۰۳/۰۳/۱۵ مفقود گردیده و از درجه اعتبار ساقط می باشد.

۱۸۶۶

کارت ملی به شماره ۵۶۹۹۸۸۸۰۱۲به نام سمیه قاضی جیردهی فرزند رمضانعلی در تاریخ ۱۴۰۳/۸/۱۵ مفقود گردیده است و از درجه اعتبار ساقط است.

۲۰۱۲

کارت ملی به شماره ۲۲۷۹۷۱۸۱۹۷به نام جواد اسماعیل زاده فرزنداسماعیل در تاریخ ۱۴۰۳/۸/۲۳ مفقود گردیده است و از درجه اعتبار ساقط است.

۲۰۱۳

کارت ملی به شماره ۴۹۱۱۴۷۹۵۴۱به نام عباس نورخیریان فرزند بیاض در تاریخ ۱۴۰۳/۸/۲۶ مفقود گردیده است و از درجه اعتبار ساقط است.

کارت وسیله نقلیه شماره پلاک ۸۸۵ط۴۳ایران ۵۰ و شماره شاسی NAS۸۲۱۱۰۰L۱۲۸۵۶۹۱ و شماره موتور M۱۵/۹۰۵۴۹۷۷به نام زهرا کریمی فرزند عزت الله در تاریخ ۱۴۰۳/۸/۱۸ مفقود گردیده است و از درجه اعتبار ساقط است.

۲۰۱۴

کارت ملی به شماره ۰۰۷۵۸۴۳۳۴۱ و گواهینامه ودسته چک وسند منزل به نام حسین ایروانی فرزند اسماعیل در تاریخ ۱۴۰۲/۱۲/۱ مفقود گردیده است و از درجه اعتبار ساقط است.

کارت ملی به شماره ۰۵۹۰۵۱۴۰۰۸ وکارت دانشجویی به نام سیدپارسا صفی زاده فرزند سیدمحسن در تاریخ ۱۴۰۳/۵/۲۰ مفقود گردیده است و از درجه اعتبار ساقط است.

کارت ملی به شماره ۰۰۸۲۷۶۵۹۰۱ وگواهینامه موتور وماشین پایه ۲ به نام آرش رحیمی فرزند عباس در تاریخ ۱۴۰۲/۸/۱ مفقود گردیده است و از درجه اعتبار ساقط است.

کارت ملی به شماره ۶۵۹۰۰۲۴۹۵به نام نگار قاسمی فرزند ابوالحسن در تاریخ ۱۴۰۳/۲/۲۲ مفقود گردیده است و از درجه اعتبار ساقط است.

کارت ملی به شماره ۰۰۲۵۲۶۳۳۷۴ وگواهینامه پایه ۲ وکارت دانشجویی وکارت سوخت وکارت وسیله نقلیه به شماره شاسی NAAP۰۳EE۱KJ۳۲۰۰۲۰ وشماره موتور ۱۸۲A۰۰۵۵۹۵۷وشماره پلاک ۷۲ط۱۸۴۸ایران ۶۰به نام محمدمهدی بیات فرزند محمدرضا در تاریخ ۱۴۰۳/۸/۲۵ مفقود گردیده است و از درجه اعتبار ساقط است.

کارت ملی به شماره ۵۲۰۹۷۳۹۱۹۸به نام عبدل جلیلی راد فرزند حسین در تاریخ ۱۴۰۳/۸/۲۵مفقود گردیده است و از درجه اعتبار ساقط است.

کارت ملی به شماره ۳۳۰۰۰۸۹۴۲۵به نام عباس عواطفی دلیر فرزند علی در تاریخ ۱۴۰۳/۸/۱۸مفقود گردیده است و از درجه اعتبار ساقط است.

کارت ملی به شماره ۰۰۱۲۵۶۳۶۸۴به نام زینب اسمعیلی فرزند رضا در تاریخ ۱۴۰۳/۸/۱ مفقود گردیده است و از درجه اعتبار ساقط است.

کارت ملی به شماره ۰۰۶۷۲۲۲۸۰۳ وشناسنامه وکارت نظام وظیفه و(بیمه عمرپاسارگادمانی حبشی) وگواهینامه به نام مهدی حبشی فرزند انعام در تاریخ ۱۴۰۳/۸/۲۷مفقود گردیده است و از درجه اعتبار ساقط است.

کارت ملی به شماره ۱۶۵۳۰۱۳۱۲۵به نام رضا صبری اوغانی فرزند رحیم در تاریخ ۱۴۰۳/۸/۲۶مفقود گردیده است و از درجه اعتبار ساقط است.

۲۰۴۸

شناسنامه به شماره ملی ۰۴۸۱۳۳۴۵۵۶به نام مهشید نادری فرزند محمد در تاریخ ۱۴۰۳/۷/۲۸ مفقود گردیده است و از درجه اعتبار ساقط است.

۲۰۶۵

کارت ملی و گواهینامه پایه سه به شماره ۰۴۲۱۹۷۳۲۸۵به نام حامد تاجیک فرزند محمد در تاریخ ۱۴۰۳/۸/۲۵ مفقود گردیده است و از درجه اعتبار ساقط است.

کارت ملی به شماره ۰۰۲۱۶۶۴۸۹۷به نام محمدحسین اکبری شادباد فرزند کاظم در تاریخ ۱۴۰۳/۸/۲۰ مفقود گردیده است و از درجه اعتبار ساقط است.

۲۰۶۷

برگ سبز وسیله نقلیه به شماره شاسی NATFBABU۶N۱۰۱۳۹۰۵ و شماره موتور MVME۳T۱۰AHN۰۱۵۲۱۱ وبه شماره پلاک ۲۷ و ۷۶۱ایران ۵۵با شماره ملی ۰۰۶۸۰۴۵۱۲۳به نام سیدجعفر موسوی فرزند سیدقاسم در تاریخ ۱۴۰۲/۱/۱ مفقود گردیده است و از درجه اعتبار ساقط است.

۲۰۸۴

کارت ملی به شماره ۰۰۱۹۹۸۵۷۴۶به نام امیرحسین طالبی فرزند ابوالفضل در تاریخ ۱۴۰۳/۸/۲۷ مفقود گردیده است و از درجه اعتبار ساقط است.

گواهینامه پایه ۳ به شماره ۰۱۵۰۶۰۵۰۸۰ و کارت ملی به شماره ۰۱۵۰۶۰۵۰۸۰به نام مدیا سادات موسوی فرزند سیدامیرعباس در تاریخ ۱۴۰۳/۸/۱۰مفقود گردیده است و از درجه اعتبار ساقط است.

۲۰۸۷

کارت بانکی سپه و ملت و کارت وسیله نقلیه موتور سیکلت به شماره پلاک ۷۶۵۳۵ایران ۳۲۷ به نام روح اله انوری چرخلو فرزند صفر کدملی ۴۳۹۰۵۲۴۴۴۵در تاریخ ۱۴۰۳/۷/۲۵مفقود گردیده است و از درجه اعتبار ساقط است.

۲۰۹۰

گواهینامه پایه دوم به شماره ۷۱۲۵۶۶۹۳۹۴۷ و کارت ملی به شماره ۱۶۰۲۴۹۴۶۵۷ و کارت وسیله نقلیه به شماره IRFC۸۹۱VEU۴۶۱۱۰۳۰ و نام خودرو پژو ۴۰۵ و رنگ خودرو خاکستری و مدل وسیله نقلیه ۸۹ و شماره پلاک ایران ۲۵ _۵۴۴ق ۳۵ و شماره شاسی NAAM۱۱CA۹AK۶۱۱۰۳۰ و شماره موتور ۱۲۴۸۹۰۰۰۱۰۴ و نام صاحب سند احمد صمدی و نوع وسیله نقلیه سواری به نام احمد صمدی فرزند علی در تاریخ ۱۴۰۳/۸/۲۳ مفقود گردیده است و از درجه اعتبار ساقط است.

کارت ملی به شماره ۲۰۰۳۱۷۴۲۶۵به نام مهدی نورایی فرزند حمید رضا در تاریخ ۱۴۰۳/۳/۱مفقود گردیده است و از درجه اعتبار ساقط است.

کارت ملی به شماره ۰۰۶۸۵۴۴۶۴۲به نام علیرضا صابری قمی فرزند سعید در تاریخ ۱۴۰۳/۷/۱۰ مفقود گردیده است و از درجه اعتبار ساقط است.

کارت ملی به شماره ۱۵۳۲۶۶۸۸۱۳به نام سعید نور علی زاده میانجی فرزند حسین در تاریخ ۱۴۰۳/۱/۱۵ مفقود گردیده است و از درجه اعتبار ساقط است.

کارت سوخت به شماره پلاک ایران ۴۴ _ ۴۸۹ م ۴۷ و کارت ملی به شماره ۱۴۶۱۱۵۰۱۴۰ و گواهینامه پایه دوم به شماره ۷۱۲۸۲۱۲۰۳۲۵به نام شکور تقی اوغلی فرزند مهدیقلی در تاریخ ۱۴۰۳/۱/۱۵ مفقود گردیده است و از درجه اعتبار ساقط است.

کارت ملی به شماره ۰۰۲۳۴۷۸۷۳۱به نام علی مومیوند فرزند داریوش در تاریخ ۱۴۰۳/۷/۲۸مفقود گردیده است و از درجه اعتبار ساقط است.

کارت ملی به شماره ۱۷۱۸۱۸۷۴۷۵به نام حسین کفیلی یوسف آباد فرزند ابراهیم در تاریخ ۱۴۰۳/۸/۲۰مفقود گردیده است و از درجه اعتبار ساقط است.

کارت ملی به شماره ۰۰۶۸۴۱۸۰۱۹به نام محمد رضا فیاضی فرزند ابوالفضل در تاریخ ۱۴۰۲/۴/۱مفقود گردیده است و از درجه اعتبار ساقط است.

شناسنامه به شماره ۱۵۳۲۰۳۸۴۶ به نام نازنین احمدی متمایل فرزند حاجی رضا در تاریخ ۱۴۰۳/۵/۱ مفقود گردیده است و از درجه اعتبار ساقط است.

کارت ملی به شماره ۲۲۱۸۸۴۰۹۵۲ و گواهینامه پایه دوم به شماره ۹۴۰۱۸۹۸۲۱۶به نام نسرین رحیمی فرد فرزند علی در تاریخ ۱۴۰۳/۸/۲۸مفقود گردیده است و از درجه اعتبار ساقط است.

۲۱۱۱۴۸

گواهینامه وکارت ملی و نظام وظیفه و کارت وسیله نقلیه به نام خودرو موتورسیکلت و رنگ خودرو آبی و مدل وسیله نقلیه ۱۴۰۲ و شماره پلاک ۶۶۸-۱۵۵۳۴ و شماره شاسی N۳CCDFF۳۰PEH۰۷۱۹۹ و شماره موتور ۰۲۰۰N۳۲۴۴۸۲E۸ و نام صاحب سند محسن خیری و نوع وسیله نقلیه به نام محسن خیری فرزند در تاریخ ۱۴۰۳/۸/۲۸مفقود گردیده است و از درجه اعتبار ساقط است.

کارت وسیله نقلیه به شماره و نام خودرو ۱۳۱sE و رنگ خودرو سفید و مدل وسیله نقلیه ۱۳۹۹ و شماره پلاک ۶۶ن۳۷۲-۳۵ و شماره شاسی NAS۴۱۱۱۰۰L۳۶۰۷۰۰۸ و شماره موتور M۱۳۶۴۵۴۸۷۵ و نام صاحب سند معصومه علیزاده و نوع وسیله نقلیه سواری به نام معصومه علیزاده فرزند محمد در تاریخ ۱۴۰۳/۸/۲۸ مفقود گردیده است و از درجه اعتبار ساقط است.

کارت وسیله نقلیه نام خودرو هاچ پک وبه شماره پلاک ۷۱ط۴۷۸-۴۰ و شماره شاسی ۱۰۸۳۵۵۵۸ و شماره موتور ۱۳۰۸۵۰۰۱۲۸۷ و نام صاحب سند علی رحیمی و نوع وسیله نقلیه سواریبه نام علی رحیمی در تاریخ ۱۴۰۳/۸/۲۸مفقود گردیده است و از درجه اعتبار ساقط است.

کارت وسیله نقلیه به شماره و نام خودرو کامیونت و رنگ خودرو سفید و مدل وسیله نقلیه ۲۰۱۸ و شماره پلاک ۳۴ع۲۳۱-۵۵ و شماره شاسی LJ۱۱RDB۵J۸۰۰۲۱۹۵ و شماره موتور ISF۳۸S۴۱۴۱۸۸۹۵۷۳۰۰ و نام صاحب سند شرکت داروسازی التیام و نوع وسیله نقلیه کامیونبه نام یاسین حسن پور فرزند محمد در تاریخ ۱۴۰۳/۸/۲۸مفقود گردیده است و از درجه اعتبار ساقط است.

۲۱۱۱۷۸

برگ سبز خودرو به شماره وسیله نقلیه IRFC۶۱۳CFY۴۳۵۳۰۹۱ و نام خودرو پژو و رنگ خودرو سبز فسفوری و مدل وسیله نقلیه ۱۳۸۶ و شماره پلاک ۲۲ایران ۷۳۷ ت ۳۱ و شماره شاسی ۶۱۳۵۳۰۹۱ و شماره موتور ۱۱۶۸۶۰۴۲۷۰۸ و نام صاحب سند مسلم عبدالحی و نوع وسیله نقلیه سواری و سند کمپانی به شماره و نام خودرو پژو روا و رنگ خودرو سبز فسفوری و مدل وسیله نقلیه ۱۳۸۶ و شماره پلاک ۲۲ایران ۷۳۷ ت ۳۱ و شماره شاسی ۶۱۳۵۳۰۹۱ و شماره موتور ۱۱۶۸۶۰۴۲۷۰۸ و نام صاحب سند مسلم عبدالحی و نوع وسیله نقلیه سواریبه نام مسلم عبدالحی فرزند قاسم در تاریخ ۱۴۰۳/۳/۲۰مفقود گردیده است و از درجه اعتبار ساقط است.

۲۱۱۱۹۲

کارت ملی به شماره ۲۲۷۰۱۶۹۳۵۲به نام مهدی خان رمکی فرزند علی در تاریخ ۱۴۰۳/۲/۱مفقود گردیده

چاپ آگهی های مفقودی ومشتریان غرامت المثنی

است و از درجه اعتبار ساقط است و کارت ملی به شماره ۲۲۷۹۶۷۶۷۸۸به نام عبدالله پور رضوی اسفهلان فرزند حسن مفقود گردید ه واز درجه اعتبار ساقط است

گواهینامه دوم به شماره ۹۳۸۰۴۲۹۸۱۶به نام داود نعمت الهی داویجانی فرزند محمد حنیفه در تاریخ ۱۴۰۳/۷/۱ مفقود گردیده است و از درجه اعتبار ساقط است.

کارت ملی به شماره ۲۲۷۹۸۸۳۴۱۴ و کارت وسیله نقلیه به شماره ۳۷۲۲۱۸۶۳۳۷۵۵۹۰ و نام خودرو پژو و رنگ خودرو بژ متالیک و مدل وسیله نقلیه ۱۳۸۳ و شماره پلاک ۸۲ایران ۸۸۱ط ۷۷ و شماره شاسی ۸۳۰۵۶۰۷۷ و شماره موتور ۲۰۰۱۲۲۴ و نام صاحب سند علی اصغر امیری و نوع وسیله نقلیه سواری به نام علی اصغر امیری فرزند رجبعلی در تاریخ ۱۴۰۳/۸/۱۰ مفقود گردیده است و از درجه اعتبار ساقط است.

۲۳۰۲

گواهینامه پایه ۳ و کارت عابربانک سپه ، پاسارگاد به شماره ملی ۲۱۱۰۲۸۲۲۷۴ به نام مجتبی رمضانی اوزینه فرزند تقی در تاریخ ۱۴۰۳/۸/۱۹ مفقود گردیده است و از درجه اعتبار ساقط است.

۲۵۰۴

گواهینامه پایه دوم به شماره ملی ۱۰۹۱۹۷۸۲۷۱ و کارت ملی به شماره ۱۰۹۱۹۷۸۲۷۱ و کارت سوخت به شماره پلاک ۵۳/۱۹۶م۱۴ وکارت خودرو بیمه نامه خودرو و معاینه فنی خودرو :مدل خودرو پراید SI۱۳۱به رنگ خودرو سفید روغنی و مدل وسیله نقلیه ۱۳۹۰ و شماره پلاک ۵۳/۱۹۶م ۱۴و شماره شاسی S۱۴۱۲۲۹۰۷۸۵۴۱۲و شماره موتور ۴۱۸۶۲۴۳و نام صاحب سند سیدحسن رفیعی علوی علویجه و فرزند سید یوسف در تاریخ ۱۴۰۳/۸/۲۴مفقود گردیده است و از درجه اعتبار ساقط است.

۲۵۰۷

کارت ملی به شماره ۶۲۱۹۸۳۱۹۱۸ و تعدادی عابر بانک و کارت کمیته امداد به نام بهاره محسنی فرزند علی در تاریخ ۱۴۰۳/۶/۱مفقود گردیده است و از درجه اعتبار ساقط است.

کارت ملی به شماره ۱۲۱۹۲۴۳۹۰۶به نام صدیقه رضایی دهقی فرزند کیومرث در تاریخ ۱۴۰۲/۱۱/۱۵مفقود گردیده است و از درجه اعتبار ساقط است.

کارت ملی به شماره ۱۲۸۹۳۵۱۶۰۰به نام سکینه روشنی دستگردی فرزند جانعلی در تاریخ ۱۴۰۳/۷/۱مفقود گردیده است و از درجه اعتبار ساقط است.

کارت ملی به شماره ۱۲۷۰۷۲۷۳۰۳ و گواهینامه به شماره ۱۲۷۰۷۲۷۳۰۳به نام سید مسعود میرباقری فرزند سید محسن در تاریخ ۱۴۰۳/۱/۱ مفقود گردیده است و از درجه اعتبار ساقط است.

کارت ملی به شماره ۱۲۸۶۵۷۶۳۸۵به نام سید مجتبی زاده حسین فرزند سید محمود در تاریخ ۱۴۰۳/۸/۱مفقود گردیده است و از درجه اعتبار ساقط است.

کارت ملی به شماره ۱۲۸۷۱۱۰۳۴۷ و گواهینامه پایه دو به شماره ۱۲۸۷۱۱۰۳۴۷به نام راضیه اوکیان فرزند ابراهیم در تاریخ ۱۴۰۳/۸/۲۷مفقود گردیده است و از درجه اعتبار ساقط است.

گواهینامه به شماره ۱۲۷۴۴۷۱۸۳۴به نام ملیکا معتمدی فرزند رحیم در تاریخ ۱۴۰۳/۸/۲۷مفقود گردیده است و از درجه اعتبار ساقط است.

۲۸۰۱

کارت ملی به شماره ۲۵۹۱۷۶۱۶۰۴به نام فاطمه علیزاده فرزند عبدالحمید در تاریخ ۱۴۰۳/۸/۲۶ مفقود گردیده است و از درجه اعتبار ساقط است.

۲۸۰۷

کارت ملی به شماره ۴۰۷۰۳۳۰۷۰۳به نام فرشته صوفیوند فرزند فتحعلی در تاریخ ۱۴۰۳/۸/۱۵ مفقود گردیده است و از درجه اعتبار ساقط است.

کارت ملی به شماره ۰۰۸۰۵۰۰۱۶۱به نام معصومه ملائی کله بنی فرزند نادعلی در تاریخ ۱۴۰۳/۱/۸مفقود گردیده است و از درجه اعتبار ساقط است.

۲۹۰۰

کارت ملی به شماره ۰۲۰۰۲۷۱۸۸۱به نام آرمان صفر علی تبریزی فرزند . در تاریخ ۱۴۰۳/۸/۱مفقود گردیده است و از درجه اعتبار ساقط است.

۲۹۰۱

"کارت ملی و کارت وسیله نقلیه به شماره پلاک ۹۹ایران۷۴۸د۷۶شماره شاسی NATGBACJ۷P۱۰۱۹۳۶۷ شماره موتور MVME۴T۱۵CBKP۰۲۴۷۲۷به شماره ۱۲۶۳۲۲۲۵۶۰به نام سیدعلی حسینی قه فرزند سیداحمد در تاریخ ۱۴۰۳/۳/۱مفقود گردیده است و از درجه اعتبار ساقط است."

کارت ملی به شماره ۱۱۸۹۸۹۰۴۸۸به نام حسن جمادی ماربینی فرزند علی در تاریخ ۱۴۰۳/۸/۱مفقود گردیده است و از درجه اعتبار ساقط است.

۲۹۰۳

کارت ملی و گواهینامه و کارت شناسایی بسیج به شماره ۰۸۶۰۷۹۹۸۶۷ و کارت وسیله نقلیه به شماره ۱۵۵ ایران ۱۲۴۵۹ به نام میلاد قربان شده فرزند حسن در تاریخ ۱۴۰۳/۸/۲۴ مفقود گردیده است و از درجه اعتبار ساقط است.

کارت ملی به شماره ۰۰۵۵۵۵۵۰۸۱به نام بهزاد صفری زنجانی فرزند اسدالله در تاریخ ۱۴۰۳/۸/۲۰ مفقود گردیده است و از درجه اعتبار ساقط است.

کارت ملی به شماره ۳۹۳۲۷۶۹۴۲۲به نام میثم لطفعلیان فرزند کسرا در تاریخ ۱۴۰۳/۸/۲۰ مفقود گردیده است و از درجه اعتبار ساقط است.

کارت ملی به شماره ۰۰۵۲۴۸۶۷۲۹به نام منوچهر ملکی فرزند زین العابدین در تاریخ ۱۴۰۳/۷/۱ مفقود گردیده است و از درجه اعتبار ساقط است.

۲۹۰۹

شناسنامه به شماره ۱۵۳۱۵۸۲۰۱۱به نام عباداله حادرباشلو فرزند قدرت در تاریخ ۱۳۹۶/۱/۱مفقود گردیده است و از درجه اعتبار ساقط است.

برگ سبز خودرو به شماره وسیله نقلیه IRPC۸۳۱V۳۳A۲۳۰۲۳۰ و نام خودرو پراید و رنگ خودرو مشکی و مدل وسیله نقلیه ۱۳۸۳ و شماره پلاک ۲۷ط ۷۳۸-۳۸ و شماره شاسی S۱۴۱۲۲۸۳۲۳۰۲۳۰ و شماره موتور ۰۰۶۹۲۴۱۰ و نام صاحب سند حسن شقاقی و نوع وسیله نقلیه سواریبه نام حسن شقاقی فرزند محمد در تاریخ ۱۴۰۳/۷/۱ مفقود گردیده است و از درجه اعتبار ساقط است.

گواهینامه سوم به شماره ۴۲۷۰۹۳۰۴۳۸ و کارت ملی به شماره ۴۲۷۰۹۳۰۴۳۸و کارت سوخت و کارت های بانکی به نام مهدی دوستی فرزند جمشید در تاریخ ۱۴۰۳/۸/۲۰ مفقود گردیده است و از درجه اعتبار ساقط است.

گواهینامه سوم به شماره ۴۹۰۱۳۰۹۰۸۰و کارت های بانکی به نام امیرعلی جلالیان فریز هندی فرزند محمودو کارت وسیله نقلیه به شماره ۳۹ط۵۳۸-۲۱پژو نقره ای مدل۱۳۸۷و کارت سوخت به شماره۳۹ط۵۳۸-۲۱به نام ثریا طریقت فرزند اسکندر در تاریخ ۱۴۰۳/۸/۱مفقود گردیده است و از درجه اعتبار ساقط است.

۳۰۲۱

کارت ملی به شماره ۰۰۴۷۶۷۸۷۱۲به نام پریوش مقدم سلیمی فرزند حمدالله در تاریخ ۱۴۰۳/۸/۱۸مفقود گردیده است و از درجه اعتبار ساقط است.

کارت ملی به شماره ۰۰۶۶۷۸۸۸۱۱ و کارت بانکی به شماره ملت - پارسیان و کارت سوخت به شماره ۰۰۶۶۷۸۸۸۱۱به نام الهه مددی فرزند ابراهیم در تاریخ ۱۴۰۳/۸/۲۵مفقود گردیده است و از درجه اعتبار ساقط است.

شناسنامه به شماره ۰۰۵۵۹۱۲۹۹۰به نام مرجان سعادت فرزند مسعود در تاریخ ۱۴۰۳/۵/۲۱مفقود گردیده است و از درجه اعتبار ساقط است.

کارت ملی به شماره ۳۰۵۱۲۷۰۰۶۷ و گواهینامه سوم به شماره ۳۰۵۱۲۷۰۰۶۷به نام مرضیه رضا پور خلیل آبادی فرزند محمد در تاریخ ۱۴۰۳/۷/۱مفقود گردیده است و از درجه اعتبار ساقط است.

کارت ملی به شماره ۰۰۱۰۵۰۷۲۳۱ و کارت بانکی به شماره سامان - رفاهبه نام سمیه عسگریان فرزند مجتبی در تاریخ ۱۴۰۳/۸/۱مفقود گردیده است و از درجه اعتبار ساقط است.

۳۰۴۴

کارت ملی به شماره ۲۶۳۱۷۷۸۵۶۱به نام محمد جهاندارناورودی فرزند کیومرث در تاریخ ۱۴۰۳/۸/۲۵ مفقود گردیده است و از درجه اعتبار ساقط است.

کارت وسیله نقلیه به شماره و نام خودرو پراید و رنگ خودرو سفید روغنی و مدل وسیله نقلیه ۱۳۸۵ و شماره پلاک ۲۴ج۹۸۱ایران ۲۱ و شماره شاسی S۱۴۱۲۲۸۵۸۸۱۱۷۴ و شماره موتور ۱۵۸۹۴۲۸ و نام صاحب سند مریم رضایی هش ابادی و نوع وسیله نقلیه سواریبه نام مریم رضایی هش ابادی فرزند احمد در تاریخ ۱۴۰۳/۸/۲۸ مفقود گردیده است و از درجه اعتبار ساقط است.

بیمه نامه خودرو به شماره بیمه و نام خودرو پراید و رنگ خودرو سفید و مدل وسیله نقلیه ۱۳۸۵ و شماره پلاک ۲۴ج۹۸۱ایران ۲۱ و شماره شاسی س۱۴۱۲۲۸۵۸۸۱۱۷۴ و شماره موتور ۱۵۸۹۴۲۸ و نام صاحب سند فخرالدین اسلامی و نوع وسیله نقلیه سواری و گواهینامه ۳ به شماره ملی ۱۵۲۰۴۶۲۹۲۱به نام فخرالدین اسلامی فرزند حاتم در تاریخ ۱۴۰۳/۸/۲۸مفقود گردیده است و از درجه اعتبار ساقط است.

۴۰۱۱

کارت نظام وظیفه به شماره ملی ۳۷۲۰۷۶۵۶۷۹ و گواهینامه پایه سوم به شماره ملی ۳۷۲۰۷۶۵۶۷۹ و کارت وسیله نقلیه به شماره پلاک ۵۱ایران ۷۹۲ص۵۶ و کارت ملی هوشمندبه شماره ملی ۳۷۲۰۷۶۵۶۷۹به نام محمد زانکو زندی فرزند امید در تاریخ ۱۴۰۳/۸/۲۷ مفقود گردیده است و از درجه اعتبار ساقط است.

کارت ملی هوشمند به شماره ملی۳۸۲۱۲۸۸۰۱۹به نام صادق رفه فرزند صدیق در تاریخ ۱۴۰۳/۶/۲۰مفقود گردیده است و از درجه اعتبار ساقط است.

۴۵۱۱۱۷

کارت ملی به شماره ۱۴۶۰۹۰۶۰۶۳به نام سعید نوراللهی شاهوارلو فرزند محمد در تاریخ ۱۴۰۳/۴/۱ مفقود گردیده است و از درجه اعتبار ساقط است.

۵۱۱۱

گواهینامه پایه سوم به شماره ۰۴۴۱۳۵۰۹۴۱به نام علی عرشیا رحمتی فرزند علی اصغر در تاریخ ۱۴۰۳/۸/۲۲ مفقود گردیده است و از درجه اعتبار ساقط است.

کارت نظام وظیفه و گواهینامه پایه سوم و کارت ملی به شماره ۰۴۵۰۱۷۲۴۷۳ به نام علی اصغر رمضانی فرزند اسماعیل و کارت ملی ب شماره ملی ۰۸۳۹۷۹۳۳۱۶ به نام اسماعیل رمضانی در تاریخ ۱۴۰۳/۸/۲۴ مفقود گردیده است و از درجه اعتبار ساقط است.

۵۱۱۱۳۵

برگ سبز خودرو به شماره وسیله نقلیه IRFC۸۹۱V۳GJ۷۸۱۳۵۶ و نام خودرو سمند و رنگ خودرو سفید - روغن و مدل وسیله نقلیه ۱۳۸۹ و شماره پلاک ۱۲- ۶۷۲ی ۷۱ و شماره شاسی NAAC۹۱CC۶AF۷۸۱۳۵۶ و شماره موتور ۱۲۴۸۸۳۴۰۱۱۱ و نام صاحب سند مرتضی محمدیان و نوع وسیله نقلیه سمند ال ایکس و کارت وسیله نقلیه به شماره ۱۲- ۶۷۲ی ۷۱ و نام خودرو سمند و رنگ خودرو سفید - روغن و مدل وسیله نقلیه ۱۳۸۹ و شماره پلاک ۱۲- ۶۷۲ی ۷۱ و شماره شاسی NAAC۹۱CC۶AF۷۸۱۳۵۶ و شماره موتور ۱۲۴۸۸۳۴۰۱۱۱ و نام صاحب سند مرتضی محمدیان و نوع وسیله نقلیه سمند ال ایکس و کارت سوخت به شماره پلاک ۱۲- ۶۷۲ی ۷۱به نام مرتضی محمدیان فرزند رمضان علی در تاریخ ۱۴۰۳/۶/۱۷ مفقود گردیده است و از درجه اعتبار ساقط است.

برگ سبز موتور به شماره وسیله نقلیه IRAMN۰۰۴۴۸NB۴۲۶۷۶ و نام خودرو موتور سیکلت و رنگ خودرو سبز فسفری و مدل وسیله نقلیه ۱۴۰۰ و شماره پلاک ۷۷۷-۸۹۱۴۹ و شماره شاسی N۱۴AVEKDAM۱B۴۲۶۷۶ و شماره موتور و نام صاحب سند شرکت دنا الکتریک ایرانیان و نوع وسیله نقلیه موتور تیپ ۱۲۵به نام شرکت دنا الکتریک ایرانیان شرکت دنا الکتریک ایرانیان فرزند خصوصی در تاریخ ۱۴۰۳/۲/۲مفقود گردیده است و از درجه اعتبار ساقط است.

۵۵۰۲

کارت ملی به شماره ۱۶۲۰۳۰۱۵۲۰به نام اسحق محمدزاده پرمهر فرزند محمدحسین در تاریخ ۱۴۰۳/۸/۱۵ مفقود گردیده است و از درجه اعتبار ساقط است.

کارت ملی و کارت پایان خدمت و گواهینامه خودرو وکارت ماشین وکارت ایثارگری و کارتهای بانکی وکارت بازنشستگی وبیمه تکمیلی به شماره ۲۵۹۱۵۱۵۱۷۴به نام هادی جوازی میشامندانی فرزند ابراهیم در تاریخ ۱۴۰۳/۸/۲۶مفقود گردیده است و از درجه اعتبار ساقط است.

کارت ملی به شماره ۲۵۹۱۲۴۶۷۹۳به نام محمدرضا نورسته فرزند محمدحسن در تاریخ ۱۴۰۳/۸/۱۵مفقود گردیده است و از درجه اعتبار ساقط است.

کارت ملی و کارت پایان خدمت و گواهینامه خودرو به شماره ۶۳۱۹۳۳۰۸۰۵به نام ابراهیم جمالی فرزند عطا در تاریخ ۱۴۰۳/۸/۲۲مفقود گردیده است و از درجه اعتبار ساقط است.

کارت ملی و گواهینامه خودرو وکارت عابربانک تجارت به شماره ۲۵۹۵۹۵۸۸۰۱به نام میثم رضایی فرزند محمد در تاریخ ۱۴۰۳/۸/۲۵ مفقود گردیده است و از درجه اعتبار ساقط است.

کارت ملی به شماره ۲۵۹۶۱۶۹۸۲۷به نام مریم کاظمی کساری فرزند حسنعلی در تاریخ ۱۴۰۳/۷/۲۶ مفقود گردیده است و از درجه اعتبار ساقط است.

۵۵۶۰

کارت ملی به شماره ۰۶۸۱۶۷۸۲۶۷به نام محمد رضا طالب زاده فرزند حجت در تاریخ ۱۴۰۳/۲/۱ مفقود گردیده است و از درجه اعتبار ساقط است.

شناسنامه به شماره ملی۰۶۸۱۳۶۳۲۰۷ و کارت ملی به شماره ۰۶۸۱۳۶۳۲۰۷به نام فاطمه دنیازاده فرزند علی اصغر در تاریخ ۱۴۰۳/۷/۱۵مفقود گردیده است و از درجه اعتبار ساقط است.

کارت ملی به شماره ۰۶۷۰۹۳۰۱۷۲به نام مهدی الهی فرزند آنا در تاریخ ۱۴۰۳/۸/۲۱مفقود گردیده است و از درجه اعتبار ساقط است.

گواهینامه پایه دوم به شماره ملی ۰۷۵۹۴۷۷۷۹۵ و کارت وسیله نقلیه به شماره ملی۰۷۵۹۴۷۷۷۹۵ و نام خودرو نیسان کمپرسی و رنگ خودرو آبی و مدل وسیله نقلیه ۱۴۰۱ و شماره پلاک ایران۲۶-۲۱۵ق۴۴ و شماره شاسی *NO۶۷۲۸۱۵* *NAZPL۱۴۰۸* و شماره موتور M۲۴۸۹۶۲۹۶M و نام صاحب سند محمد تقی خراشاهی و نوع وسیله نقلیه باری و کارت ملی به شماره ۰۷۵۹۴۷۷۷۹۵ و برگ سبز خودرو به شماره وسیله نقلیه ۰۷۵۹۴۷۷۷۹۵ و نام خودرو نیسان کمپرسی و رنگ خودرو آبی و مدل وسیله نقلیه ۱۴۰۱ و شماره پلاک ایران۲۶-۲۱۵ق۴۴ و شماره شاسی*NO۶۷۲۸۱۵* *NAZPL۱۴۰۸* و شماره موتور M۲۴۸۹۶۲۹۶M و نام صاحب سند محمد تقی خراشاهی و نوع وسیله نقلیه باری و کارت نظام وظیفه به شماره ۰۷۵۹۴۷۷۷۹۵به نام محمد تقی خراشاهی فرزند علی در تاریخ ۱۴۰۳/۱/۱۶ مفقود گردیده است و از درجه اعتبار ساقط است.

شناسنامه به شماره ملی ۰۶۷۰۶۴۵۹۵۸ با شماره سریال ۶۲۲۷۶۰/۱۲دو کارت ملی به شماره ۰۶۷۰۶۴۵۹۵۸به نام زهرا راستگو فرزند احمد در تاریخ ۱۴۰۳/۷/۲۴مفقود گردیده است و از درجه اعتبار ساقط است.

۵۵۶۹

کارت وسیله نقلیه به شماره پلاک ۴۰ایران ۶۵۷ق۲۷ به نام سمیه عیسی پور هفت خوانی فرزند فریدون با کد ملی ۰۰۶۲۸۱۳۷۹۱ در تاریخ ۱۴۰۳/۶/۱مفقود گردیده است و از درجه اعتبار ساقط است.

کارت ملی به شماره ۶۶۴۹۹۴۰۴۱۰به نام مرتضی بالازاده فرزند ایاز در تاریخ ۱۴۰۳/۸/۱ مفقود گردیده است و از درجه اعتبار ساقط است.

کارت نظام وظیفه به شماره ملی۰۰۲۳۹۵۹۱۹۳ به نام محمد رضا زینلی فرزند مجید در تاریخ ۱۴۰۲/۱/۱مفقود گردیده است و از درجه اعتبار ساقط است.

شناسنامه به شماره ملی ۲۳۰۰۲۶۸۳۰۲ به نام فروغ کمالی فرزند مهدی در تاریخ ۱۴۰۳/۸/۱مفقود گردیده است و از درجه اعتبار ساقط است.

کارت ملی به شماره ۰۵۳۱۵۹۲۱۹۷به نام اسمعیل محمدی فرزند محمد علی در تاریخ ۱۴۰۳/۸/۱ مفقود گردیده است و از درجه اعتبار ساقط است.

۷۰۰۱

کارت ملی به شماره ۴۱۸۰۲۵۸۵۰۱به نام مظفر قلایی فرزند علی مراد در تاریخ ۱۴۰۳/۸/۱مفقود گردیده است و از درجه اعتبار ساقط است.

شناسنامه برگه آزمایشگاه دانشگاه و فتوکپی مدارکبه کد ملی ۴۰۶۱۶۱۶۲۱۸ نام آیناز بیرانوند فرزند محمد جواد در تاریخ ۱۴۰۳/۸/۱۰ مفقود گردیده است و از درجه اعتبار ساقط است.

۷۰۲۵

شناسنامه به شماره ۳۹۲۱۲۹۹۳۱۴به نام امیرعلی ترکمان فرزند محمد در تاریخ ۱۴۰۳/۵/۲۸مفقود گردیده است و از درجه اعتبار ساقط است.

۷۰۲۶

کارت ملی به شماره ۰۰۸۲۹۷۱۳۳۱به نام وحید یونسی اختیار فرزند غلامعلی در تاریخ ۱۴۰۳/۲/۱۵مفقود گردیده است و از درجه اعتبار ساقط است.

۷۰۳۱

کارت ملی به شماره ۵۵۹۹۸۲۶۰۷۴به نام یداله شجاع قدیم پور فرزند فضلعلی در تاریخ ۱۴۰۳/۰۸/۰۱ مفقود گردیده است و از درجه اعتبار ساقط است.

کارت ملی به شماره ۵۵۹۹۵۵۸۱۳۴به نام رضا غفوری فرزند غلامحسین در تاریخ ۱۴۰۲/۱۰/۱۰مفقود گردیده است و از درجه اعتبار ساقط است.

پروانه به شماره به نام هادی هادی خانی فرزند در تاریخ ۱۴۰۳/۸/۱۳ مفقود گردیده است و از درجه اعتبار ساقط است.

مجوز سلاح به اسم ساچمه زنی یک لول ته پر و ساخت کشورترکیه به شماره مجوز ۲۷۲۳۹۰۵ متعلق به مهدی قنبری فرزند فضلعلی با کد ملی ۴۳۹۱۷۶۹۱۶۶ در تاریخ ۱۴۰۱/۰۱/۰۱ مفقود گردیده است و از درجه اعتبار ساقط است.

کارت ملی به شماره ۰۳۷۱۵۸۲۱۲۱به نام سعید عزتی مهر فرزند علی در تاریخ ۱۴۰۳/۰۸/۲۱مفقود گردیده است و از درجه اعتبار ساقط است.

شناسنامه به شماره ۴۳۸۰۶۶۷۳۸۳به نام فرنوش رحمانی فرزند فرهاد در تاریخ ۱۴۰۳/۰۸/۲۰مفقود گردیده است و از درجه اعتبار ساقط است.

کارت ملی به شماره ۵۰۹۹۱۵۹۹۲۳به نام مریم ایراندوست فرزند ذبیح اله در تاریخ ۱۴۰۳/۰۷/۰۱مفقود گردیده است و از درجه اعتبار ساقط است.

کارت ملی به شماره ۴۳۹۱۷۶۸۸۹۵به نام خسرو کریمی فرزند ربیع در تاریخ ۱۴۰۳/۰۸/۲۵مفقود گردیده است و از درجه اعتبار ساقط است.

گواهینامه پایه سوم و کارت ملی به شماره ۴۳۱۱۳۲۹۷۸۴به نام پریسا خالقا فرزند محمدعلی در تاریخ ۱۴۰۳/۰۱/۰۲مفقود گردیده است و از درجه اعتبار ساقط است.

۷۰۶۱

کارت ملی به شماره ۴۴۶۹۹۱۶۹۱۹به نام فاطمه زارع ارنانی فرزند محمد در تاریخ ۱۴۰۳/۷/۱۰ مفقود گردیده است و از درجه اعتبار ساقط است.

شناسنامه به نام الهه زرم آهنگ فرزنداسدالله در تاریخ ۱۴۰۲/۱/۸مفقود گردیده است و از درجه اعتبار ساقط است.

کارت ملی به شماره ۴۴۵۰۰۳۳۳۰۲به نام وحید عارفعلی فرزند محمدرضا در تاریخ ۱۴۰۳/۲/۱ مفقود گردیده است و از درجه اعتبار ساقط است.

کارت وسیله نقلیه به شماره ۹۷م۶۷۱ایران ۵۴ به نام مرضیه فتوحی فرزند رمضان در تاریخ ۱۴۰۰/۱/۱مفقود گردیده است و از درجه اعتبار ساقط است.

شناسنامه به نام امیرحسین سراج فرزند علی در تاریخ ۱۴۰۳/۷/۱مفقود گردیده است و از درجه اعتبار ساقط است.

گواهینامه به نام فاطمه ایزدی یزدان ابادی فرزندیدالله در تاریخ ۱۴۰۲/۸/۱۶مفقود گردیده است و از درجه اعتبار ساقط است.

کارت سوخت به شماره پلاک ۸۴ع۷۲۷ایران ۵۴به نام حسین کاوه نصر ابادی فرزند حسن در تاریخ ۱۴۰۳/۸/۱ مفقود گردیده است و از درجه اعتبار ساقط است.

۷۰۶۶

کارت ملی به شماره ۰۴۸۰۴۳۹۸۱۸به نام جواد تنهائی فرزند علی اکبر در تاریخ ۱۴۰۳/۸/۱مفقود گردیده است و از درجه اعتبار ساقط است.

کارت ملی به شماره ۰۱۱۰۴۷۳۶۸۱به نام محمد بیابانی فرزند حسین در تاریخ ۱۴۰۳/۸/۲۰مفقود گردیده است و از درجه اعتبار ساقط است.

کارت ملی به شماره ۰۰۷۴۵۷۵۷۶۷ و کارت وسیله نقلیه و گواهینامه به نام اکرم قلی زاده کلیائی فرزند سلمان در تاریخ ۱۴۰۳/۸/۲۰ مفقود گردیده است و از درجه اعتبار ساقط است.

شناسنامه به شماره ملی ۶۰۲۰۱۱۶۵۸۱به نام علیرضا نوری فرزند یاسر در تاریخ ۱۴۰۳/۸/۲۴مفقود گردیده است و از درجه اعتبار ساقط است.

کارت ملی به شماره ۰۰۸۳۸۱۳۱۹۵به نام حسن حنیفی فرزند البرز در تاریخ ۱۴۰۲/۸/۱مفقود گردیده است و از درجه اعتبار ساقط است.

کارت وسیله نقلیه و گواهینامه و شناسنامه و کارت ملی به شماره ۶۱۸۹۴۴۱۳۷۸به نام ناصر حضرتی در تاریخ ۱۴۰۳/۲/۱مفقود گردیده است و از درجه اعتبار ساقط است.

کارت ملی به شماره ۱۶۵۲۹۵۱۲۵۳به نام فضه دادخواه فرزند مکائیل در تاریخ ۱۴۰۳/۷/۲۷مفقود گردیده است و از درجه اعتبار ساقط است.

کارت ملی به شماره ۰۰۱۸۲۸۶۱۷۸به نام زهرا خدائی محمود آباد فرزند علی حیدر در تاریخ ۱۴۰۳/۸/۲۷مفقود گردیده است و از درجه اعتبار ساقط است.

۷۰۸۹

کارت وسیله نقلیه به شماره و نام خودرو پراید وانت و رنگ خودرو سفید روغنی و مدل وسیله نقلیه ۱۴۰۲ و شماره پلاک ۵۴ط۳۱۸ایران ۳۰ و شماره شاسی NAD۴۵۱۱۰۰p۴۹۲۸۳۰۴ و شماره موتور M۱۳/۶۶۰۷۸۵۵ و نام صاحب سند غلامرضابابائی و نوع وسیله نقلیه سواریبه نام غلامرضا بابائی فرزند محمدحسین در تاریخ ۱۴۰۳/۳/۱ مفقود گردیده است و از درجه اعتبار ساقط است.

کارت وسیله نقلیه به شماره و نام خودرو پژوGLX و رنگ خودرو خاکستری متالیک و مدل وسیله نقلیه ۱۳۹۷ و شماره پلاک ۹۴ص۱۶۷ایران ۲۰ و شماره شاسی NAAM۱۱VE۹JK۰۴۲۶۷۴ و شماره موتور ۱۲۴k۱۲۸۰۳۶۳ و نام صاحب سند حمید رضا پازوکی و نوع وسیله نقلیه سواریبه نام حمیدرضا پازوکی فرزند محمدحسن در تاریخ ۱۴۰۱/۱/۱ مفقود گردیده است و از درجه اعتبار ساقط است.

کارت وسیله نقلیه به شماره و نام خودرو هیوندای و رنگ خودرو مشکی متالیک و مدل وسیله نقلیه ۲۰۱۱ و شماره پلاک ۷۸ط ۴۳۲ایران ۴۰ و شماره شاسی KMHFC۴۱DBBA۵۲۹۶۱۶ و شماره موتور G۶DNAA۵۱۰۱۱۲ و نام صاحب سند سحرخداکریمی انگیلی و نوع وسیله نقلیه سواریبه نام سحر خدا کریمی انگیلی فرزند شفیع در تاریخ ۱۴۰۲/۸/۱مفقود گردیده است و از درجه اعتبار ساقط است.

کارت وسیله نقلیه به شماره و نام خودرو هاچ بک پژو تیپ۲۰۷ و رنگ خودرو مشکی متالیک و مدل وسیله نقلیه ۱۴۰۰ و شماره پلاک ۳۸ی۸۵۲ایران ۲۰ و شماره شاسی NAAR۱۸FEXMJ۵۱۰۶۸۱ و شماره موتور ۱۷۷B۰۰۴۷۷۰۴ و نام صاحب سند طاهره علی پور انگیلی و نوع وسیله نقلیه سواریبه نام طاهره علی پور انگیلی فرزند علی در تاریخ ۱۴۰۰/۸/۱۶ مفقود گردیده است و از درجه اعتبار ساقط است.

کارت ملی به شماره ۱۲۹۱۰۸۳۰۸۱به نام محمودرضا پور فرزاد فرزند علی اصغر در تاریخ ۱۴۰۳/۸/۲۷مفقود گردیده است و از درجه اعتبار ساقط است.

۷۰۹۷

کارت نظام وظیفه به شماره ۰۸۳۹۹۵۹۸۲۶ و کارت وسیله نقلیه به شماره و نام خودرو و رنگ خودرو سفید روغنی و مدل وسیله نقلیه ۱۳۹۰ و شماره پلاک ایران ۵۸۱۶۴ق ۵۹ و شماره شاسی و شماره موتور ۴۰۷۲۳۵۲ و نام صاحب سند مسلم محمدزاده و نوع وسیله نقلیه سواری شخصی و گواهینامه پایه سه به شماره ۰۸۳۹۹۵۹۸۲۶ و کارت ملی به شماره ۰۸۳۹۹۵۹۸۲۶ و کارت سوخت موتور به شماره پلاک ۶۳۷ / ۲۷۸۷۷به نام مسلم محمدزاده فرزند محمدعلی در تاریخ ۱۴۰۳/۸/۱۰ مفقود گردیده است و از درجه اعتبار ساقط است.

۸۰۸۴

شناسنامه به شماره ۱کارت ملی به شماره ۱۹۷۲۰۲۸۱۶۲به نام عبدالرضا منجزی فرزند امامقلی در تاریخ ۱۴۰۳/۷/۱مفقود گردیده است و از درجه اعتبار ساقط است.

۹۰۰۰۵

شناسنامه به شماره ۰۰۲۴۳۶۳۶۲۶به نام سوگند فرحزادی فرزند علیرضا در تاریخ ۱۴۰۳/۸/۱ مفقود گردیده است و از درجه اعتبار ساقط است.

روزنامه ایده روز
روزنامه اقتصادی اجتماعی سراسری صبح ایران
ایده روز
چهارشنبه ۱۴۰۳/۰۸/۳۰
شماره ۲۰۵۵

ضرورت رعایت الگوی مصرف بهینه و منطقی گاز طبیعی در ادارات دولتی

در جلسه شورای مشورتی ایثارگران دستگاه های اجرایی استان مازندران که با حضور مشاور استاندار مازندران در امور ایثارگران برگزار شد، بر رعایت الگوی مصرف منطقی گاز تاکید شد.عبداله ریاحی، مشاور استاندار و مسئول هماهنگی امور ایثارگران مازندران بیان کرد: انرژی یکی از مهم‌ترین عوامل توسعه پایدار در هر منطقه است که می‌تواند در تمامی حوزه‌های اقتصادی تاثیرگذار باشد و گسترش شبکه های گازرسانی در استان ضامن توسعه و رشد اقتصادی است.

وی، تاکید کرد: مدیران ادارات استان در قبال مصرف انرژی مسئولیت بسیار سنگینی به عهده دارند و آن برنامه ریزی برای کاهش مصرف گاز طبیعی است و حتما این امر بایستی جزء اولویت سازمان ها و ادارات دولتی استان قرار گیرد که در زمینه مصرف بهینه انرژی برنامه ریزی اصولی و اقدامات کاربردی را انجام دهند و بخصوص در این فصل سرد سال رعایت الگوی مصرف گاز طبیعی بسیار حیاتی است.

مشاور استاندار مازندران، بی تفاوتی نسبت به سرمایه ملی را نابخشودنی دانست و گفت: شرکت گاز استان و مسئولین ایثارگران دستگاه های اجرایی استان بایستی در جهت پایش انرژی مصرفی ادارات با تمام توان خود در جهت اجرای مفاد بخشنامه اقدام نموده و اداراتی که در این جهت حرکت ننمایند، ضمن معرفی به استانداری نسبت به اعمال مقررات و اجرای قوانین اقدامات لازم را انجام دهد.

آیین تجلیل از فعالان عرصه‌ی کتاب، کتابخوانی و کتابدار مازندران در ساری برگزار شد

حرمت السادات نورانی- مازندران | در هفته‌ی کتاب، از فعّالان عرصه‌ی کتاب و کتابخوانی مازندران با حضور مدیران ملی و استانی در ساری تجلیل شد

آیین تجلیل و بزرگداشت هفته کتاب، کتابخوانی و کتابداران استان مازندران، طی حضور فاطمه عزیزآبادی فراهانی، عضو هیات امنا نهاد کتابخانه های عمومی کشور؛ سکینه‌خاتون مهدیان‌پور، مدیرکل کتابخانه‌های عمومی استان؛ فرهاد عسگری، مدیرکل دفتر امور شهری و شوراهای استانداری؛ حسن اصغریان رستمی، مدیرکل دفتر امور روستایی و شوراهای استانداری؛ حامد اسمعیلی، مشاور استاندار مازندران در امور معلولین؛ احسان آهنگر، مدیرکل فرهنگ و ارشاد اسلامی استان؛ محمد فوقی، رئیس سازمان اسناد و کتابخانه ملی استان؛ مهدی معصومی گرجی، رئیس حوزه هنری مازندران؛ سایر مدیران دستگاه‌های اجرایی، اعضای انجمن خیّرین استان، رؤسای ادارات کتابخانه‌های شهرستان، کتابداران و اعضای کتابخوان کتابخانه‌ها، صبح امروز یکشنبه (۲۷ آبان‌ماه ۱۴۰۳) در سالن سازمان مدیریت و برنامه ریزی استان مازندان برگزار شد. فاطمه عزیزآبادی فراهانی ، عضو هیات امنا نهاد کتابخانه های عمومی کشور در آئین تجلیل از فعالان عرصه ی کتاب، کتابخوانی و کتابداران استان که به همت اداره کل کتابخانه های عمومی دیارعلویان در ســازمان مدیریت و برنامه ریزی این خطه از شمال کشور برگزار شد، با بیان اینکه برنامه های نگوداشــت سی‌ودومین دوره هفته کتاب جمهوری اسلامی ایران با شعار «خواندن برای همدلی» از بیست‌وسوم تا سی‌ام آبان در سطح ایران اسلامی درحال اجرایی است، اظهار کرد: همدلی در جامعه باید با هم زبانی، هم خوانی و فهم مشترک رقم زده شود. وی با بیان اینکه خواندن یک وظیفه برای آگاه شدن بشر بشمار می رود، افزود: کتاب بهترین مسیر دسترسی به اطلاعات است. عزیزآبادی فراهانی با اشاره به فضای وفاق، همدلی و مشارکت که در کتابخانه های عمومی جریان دارد، گفت: امید و نشاط اجتماعی باید خروجی فعالیت های کتابخانه های عمومی باشد. وی با بیان اینکه متاسفانه در بین برخی از اقشار جامعه نگاه سنتی به کتابخانه های عمومی مبنی برعضو گیری و امانت دادن کتاب حاکم است، ادامه داد: رشته کتابداری به رشته علم اطلاعات و دانش شناسی تغییر نام داده تا نشان دهد عملکرد کتابخانه فقط امانت دادن کتاب نیســت بلکه کتابخانه ها برای عدالت فرهنگی و دسترسی هرچه بیشتر مردم به کتاب، فعالیت های فرهنگی، آموزشی، تربیتی و... درحال خدمت رسانی هستند. عزیزآبادی فراهانی با بیان اینکه کنش گری فرهنگی کتابداران امروز کتابخانه های عمومی را به پایگاه های فرهنگی اثرگذار در حوزه های هنری، رسانه ای و ...بدل کرده، گفت: کتابداران نقش بی بدیلی در تبدیل شدن ایران اسلامی به زیست بوم فرهنگی دنیا دارند. وی با بیان اینکه تربیت کتاب خوان به رشد دانایی جامعه کمک می کند، اذعان کرد: کتابداران به عنوان یاوران فرهنگ در خط مقدم جبهه فرهنگی ترویج کتابخوانی وجهت دهی به مردم برای دوستی با کتاب قرار دارند. در ادامه ســکینه خاتون مهدیان پور، مدیرکل کتابخانه های عمومی مازندران با بیان اینکه آثار مکتوب با ثبات ترین ابزار انتقال فرهنگ محسوب می شود، اظهار کرد: کتاب بهترین ابزار برای هدایت و تکامل فرهنگی جامعه است و نقش بی بدیلی در حفظ ارزش های یک ملت ایفا می کند. وی بااشاره به اهمیت و جایگاه کتاب در منویات رهبری، افزود: به فرموده رهبری باید از تکنولوژی روز برای تولید محتوای مکتوب بهره گرفته شود. مهدیان پور با بیان اینکه در سی و دومین هفته کتاب ۷۰۰ برنامه با شعار «خواندن برای همدلی» در سطح استان تا ۳۰ آبان ماه جاری اجرا می شود، یادآورشد:کتابخانه مرحوم خزاعی کجور نوشهر به مناسبت هفته مازندران در آستانه هفته کتاب افتتاح شد. وی با اشاره به فعالیت ۹۶کتابخانه شهری و ۳۸کتابخانه روستایی در این خطه از شمال کشور، اظهار کرد: ۹۲هزار مازندرانی عضو کتابخانه های عمومی استان هستند. مهدیان پور افزود: ۲میلیون و ۳۰۰هزار نسخه کتاب در کتابخانه های عمومی دیار علویان جانمایی شده است. مدیرکل کتابخانه های عمومی مازندران ازتلاش برای جذب اعتبار مورد نیاز تکمیل پروژه های کتابخانه ای چای باغ، گرجی محله، آهودشت، زرندین و امین آبادبابل خبر داد و بیان کرد: همچنین پیگیر جذب اعتبار برای تکمیل کتابخانه مرکزی ساری هستیم. وی به فعالیت ۲۰ مرکز مشاوره رز در کتابخانه های عمومی مازندران اشاره کرد و گفت: کتابخانه ها امروز به پایگاه فرهنگی اجتماعی شهرها به ویژه روستاها و مناطق کم برخوردار بدل شده اند. مهدیان پور به درخشش کتابخانه عمومی امام حسین(ع) روستای اسبوکلا ساری در دهمین جشنواره ملی روستا و عشایر دوستدار کتاب اشاره کرد و خاطرنشان شد: کتابداران در انس مردم با کتاب نقش انکارناپذیری دارند.

آغاز فرآیند ممیزی انرژی بیمارستان های استان اصفهان و مشارکت در تدوین استاندارد برچسب انرژی

فرآیند ممیزی انرژی بیمارســتان های استان اصفهان و مشــارکت در تدوین استانداردهای برچسب انرژی در راســتای مسئولیت های اجتماعی در شرکت گاز استان اصفهان آغاز شد. به گزارش روابط عمومی شرکت گاز استان اصفهان، ابوالقاسم عسکری مدیرعامل این شرکت بااعلام مطلب فوق اظهار داشت: در راستای مسئولیت های اجتماعی این شرکت فرآیند ممیزی انرژی هشت بیمارستان منتخب استان اصفهان و مشارکت در تدوین و تخصیص معیارهای برچسب انرژی آغاز گردید.

وی بااشاره به تداوم و توسعه طرح های بهینه سازی مصرف گاز در راستای کاهش ناترازی افزود: خوشــبختانه از ابتدای طرح بهینه سازی تا کنون تعداد ۱۱۴۷ واحد موتورخانه مراکز بهداشتی، درمانی و بیمارستانی با زیربنای گرمایشی بیش از ۵۷۰ هزار متر مربع بهینه سازی شده است.

عسکری گفت: با توجه به عام المنفعه بودن بیمارستان های استان، طرح های بهینه

سازی مصرف انرژی در این مراکز با اولویت پیگیری شده و در مسیر طرح بیمارستان سبز مشاوره های شرکت گاز اســتان اصفهان همواره راهگشای رفع ابهامات حوزه مصرف انرژی در این مراکز می باشد.

وی ضمن اعلام اثر مطلوب اجرای طرح های بهینه سازی در افزایش امتیاز و سطح ارائه خدمات بیمارستانی در سطح استان بیان داشت: همکاری شرکت گاز استان در بهینه سازی مصرف انرژی، در کاهش مبالغ گازبهای این مراکز و بهبود اقتصاد حوزه سلامت و درمان نقش موثر داشته است.

مدیرعامل شرکت گاز استان اصفهان، با اشاره به برگزاری جلسه هماهنگی پیش از انجام ممیزی با نمایندگان بیمارستان های منتخب افزود: خوشبختانه همکاری مدیریت بیمارستان ها در پیشبرد اهداف بهینه سازی مصرف انرژی منجر به نتایج مطلوب شده و این همکاری در چهارچوب مصوبات و تفاهم نامه های منعقد شده ادامه خواهد داشت.وی همچنین از توسعه طرح های بهینه سازی و برگزاری مباحث آموزشی و توجیهی به منظور مصرف انرژی در آینده نزدیک خبر داد.

اوج ایثار مردم اصفهان در ۲۵ آبان ۱۳۶۱ رقم خورد

رئیس شورای اسلامی شــهر اصفهان گفت: اصفهان بــا ۵ درصد جمعیت کشــور ۱۰ درصد شــهدا را تقدیم انقلاب کرده و بی جا نیست اگر به نمایندگی از مردم اصفهان انتظار و درخواست داشته باشیم که به مشکلات و کمبودهای این شهر توجه بیشتری شود. به گزارش اداره ارتباطات و امور بین الملل شورای اسلامی شهر اصفهان، محمد نورصالحی در نطق پیش از دستور صد و پنجاه و چهارمین جلسه علنی شورای اسلامی شهر اصفهان با گرامیداشت سالروز حماسه و ایثار مردم اصفهان و تسلیت به مناسبت ایام شهادت حضرت فاطمه زهرا (س) اظهار کرد: ان شاء الله از مواهب و شفاعت آن حضرت بهره‌مند شویم و در این روزها که یادآور جان فشانی مردم اصفهان است مباهات می کنیم که احدی از مردم این مردم ولایت‌مدار هستیم. دین داری مردم اصفهان سبب شد تا در راه دفاع از آرمان‌های انقلاب اسلامی، به بذل جان و مال بپردازند و اوج آن را در ۲۵ آبان ۱۳۶۱ و تشییع پیکر ۳۷۰ شهید در یک روز مشاهده می کنیم. وی افزود: در حالی که مردم اصفهان ۳۷۰ شهید را در یک روز تشییع کردند، در همان روز اعزام به جبهه داشتند و این نشان دهنده ایثار و فداکاری مردم این شهر است. رئیس شورای اسلامی شهر اصفهان گفت: اصفهان با ۵ درصد جمعیت کشور ۱۰ درصد شهدا را تقدیم انقلاب کرده و بی جا نیست اگر به نمایندگی از مردم اصفهان انتظار و درخواست داشته باشیم که به مشکلات و کمبودهای این شهر توجه بیشتری شود. وی بیان کرد: همه مردم، دست اندر کاران و ما در مدیریت شهری، در تلاش هستیم حداکثر کوشش را در برگزاری کنگره ۲۴ هزار شهید استان اصفهان داشته باشیم و ان شاء الله در اوایل آذرماه با آغاز کنگره، شاهد ادای حق مطلب باشیم. نورصالحی با اشاره به نگاه ویژه رهبر معظم انقلاب به کتاب و کتابخوانی گفت: ایشان همواره با وجود بیشترین گرفتاری، بیشترین توجه را به حوزه کتاب و کتابخوانی دارند و این مسئله وظیفه ما را به عنوان مسئولان حوزه شهری در راستای ترویج کتابخوانی به خصوص در بین نسل جوان سنگین می کند.

پیام تبریک محمد شهرکی رئیس هیئت مدیره مجمع خیرین

سلام علیکم، با آرزوی صحت و سلامتی برای ملت شریف ایران که شایسته بهترین هــا هستند و با امید به اینکه در سایه ی لطف الهی، تحت فرمان مقام معظم رهبری، مسئولان و مردم در هر پست و مقامی برای ساختن و داشتن ایرانی آباد و سربلند و عاقبت بخیری اقــوام و اقشار مختلف تلاش جهادی داشته باشند، ضمن خداقوت به جناب آقای دکتر زنگانه و معاونین و مشاورین ایشان در استانداری، انتصاب شایسته جناب آقای علی اصغر طهماسبی از یادگاران هشت سال دفاع مقدس و جانباز سرافراز انقلاب را به این برادر ارزشی که در مسئولیت های قبلی ثابت کرده مدیری توانمند و صادق است تبریک عرض کرده و انتظار داریم شعار با مسمای دولت چهاردهم با عنوان «برای ایران» آمیخته در رفتار و کردار همه ی ما از جمله نماینده ارشد دولت دکتر پزشکیان در استان باشد و با وفاق و همدلی مردم مسئولان اهداف خوب و قشنگ و مقدس تحقق پیدا کند.

مجمع خیرین استان گلستان هم فارغ از نگاه قومیتی، منطقه ای وحزبی، لبیک گویان به فرمان امام خمینی (ره) و مقام معظم رهبری کمافی سابق بازوی توانمندی برای دولتمردان خواهد بود تا محرومیت ها به حداقل برسد و و استان و کشوری زیبا و سربلند داشته باشیم.

محمد شهرکی
رئیس هیئت مدیره مجمع خیرین استان گلستان

برگزاری بیش از ۲هزارو ۵۰۰عنوان برنامه به مناسبت هفته بسیج در استان یزد

فرمانده سپاه الغدیر استان یزد در نشست خبری که به مناسبت هفته بسیج برگزار شد از اجرای بیش از ۲هزار و ۵۰۰عنوان برنامه به مناسبت این هفته(۲۹ آبان لغایت پنجم آذرماه) خبرداد سردار حسین زارع کمالی گفت: ۴۵ برنامه شاخص استانی، حدود ۹۰ برنامه شاخص در سطح نواحی و در سطح حوزه‌های مقاومت بسیج تعداد ۲۲۱ عنوان برنامه برای این هفته تدارک دیده شــده که در مجموع شامل افزون بر ۲۵۰۰ ریزبرنامه در سراسر استان می‌شود که بااحتساب تکرار این برنامه‌ها در استان قریب به هفت هزار برنامه برگزار خواهد شد وی هدف از تشکیل بسیج را فراتر از هدف تمامیت ارضی و گشودن مسیری نو و نورانی در برابر بشریت که در واقع تحقق هدف خلقت است، ذکر کرد و گفت: این بسیج از دل بحران‌های اوائل پیروزی انقلاب اسلامی شکل گرفت و با هدایت امامین انقلاب و پشتکار مردمی تاکنون توانسته تهدیدات پیش رو را به فرصت تبدیل کند. سردار زارع کمالی با تاکید بر نقش مهم رسانه‌ها در جنگ ترکیبی دشمن و جهاد تبیین و جهاد امیدآفرینی گفت: قطعاً اگر این چنین نبود امروز رژیم غاصب صهیونیستی دست به کشتار این تعداد خبرنگار در جنگ با غزه برای از میان برداشتن این افسران جهاد تبیین نمی کرد. فرمانده سپاه الغدیر استان به تشریح برنامه‌های هفته بسیج پرداخت و با بیان این که این برنامه‌ها برای اجرا در یک سال آینده تدارک دیده شده است، گفت: هفته بسیج امسال با شعار «بسیج، با مردم و برای مردم» آغاز خواهد شد و این شعار مهمترین و بالاترین افتخار برای بسیج و پاسداران انقلاب اسلامی است.

وی همچنین بااشاره به روز شمار برنامه هفته بسیج امسال افزود: سه شنبه ۲۹ آبان

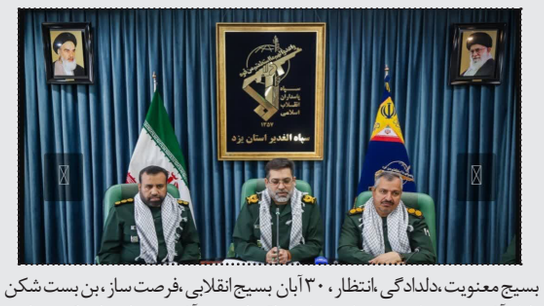

بسیج معنویت ،دلدادگی ،انتظار ، ۳۰ آبان بسیج انقلابی ،فرصت ساز ، بن بست شکن ، اول آذر بسیج مقاومت ،جهاد ،شهادت ،اقتدار ، دوم آذر بسیج امتداد مکتب علوی ،فاطمی ،حسینی ، سوم آذر بسیج گره گشا ،خدمت رســان ،امید آفرین ، چهارم آذربســیج جهاد علمی ،کار آمدی ، خود باوری و پنجم آذر بسیج استحکام درونی ، آمادگی همه جانبه ،استکبار ستیزی نام گرفته است

وی درادامه افتتاح دفتر خبرگزاری بسیج ، همایش نقش زنان در پیشبرد انقلاب ، برگزاری مراسم گرامیداشت روز شهرستان به مناسبت سالروز ورود حضرت امام رضا (علیه السلام)، رزمایش الی بیت المقدس ۱۵ مزین به نام سرلشکر پاسدار شهید محمدرضا زاهدی ، نمایش اقتدار بسیج ،یادواره شهدای کودک غزه ، برگزاری اردوی جهادی ســاخت و مرمت منزل محرومین ،افتتاح درمانگاه دندانپزشکی ، مراسم گلریزان جهت آزادسازی زندانیان ، افتتاح پروژه های عمرانی و محرومیت زدایی ، برگزاری یادواره شهدای جهاد خدمت را از برنامه های این هفته عنوان کرد

سردار زارع کمالی برگزاری جشنواره‌های مالک اشتر و تجلیل از بسیجیان نمونه، اجتماع دانشجویان و طلاب بسیجی، اجرای مسابقات مستعدین ورزش پهلوانی و باستانی با حضور تیم‌های منتخب را از دیگر برنامه ها برشمرد وی با اشاره به برگزاری مراسم استقبال از شهید گمنام دفاع مقدس در عصر روز پنجشنبه اول آذرماه و برپایی مراسم‌های عزاداری و استقبال از این شهید طی ایام عزاداری فاطمیه در اماکن در نظر گرفته شده مانند مدارس، اعلام کرد: این شهید گمنام همزمان با مناسبت شهادت حضرت صدیقه الزهرا (سلام لله علیها) در پانزدهم آذرماه در مکان تعیین شده، تشییع و تدفین خواهد شد.

وی با بیان این که امسال ۱۳ قرارگاه بسیج برخلاف سال‌های گذشته به صورت مجزا به ارائه دســتاوردهای خود خواهند پرداخت، از افتتــاح طرح‌های عمرانی و محرومیت زدایی، برگزاری همایش شکوه اقتدار و نیز برگزاری یادواره‌های شهدا و جشنواره‌های فرهنگی هنری در این هفته سخن گفت.

وی از پیش برنامه‌های هفته بسیج امسال در اســتان را ارسال کمک‌های مردم دارالعباده به مردم مظلوم غزه و لبنان شامل اقلامی مانند یک کیلو و ۷۰ گرم طلا، ۲.۵ میلیارد تومان پول نقد و پنج هزار تخته پتو و سایر اقلام مورد نیاز در ابتدای هفته جاری در قالب برگزاری رزمایش «لبیک یا امام» اعلام کرد و گفت: البته دومین مرحله این رزمایش نیز در هفته بسیج برگزار خواهد شد.

با حضور فرمانده سپاه گرگان؛ نخستین رویداد تولید محتوای دیجیتالی بسیج گرگان کلید خورد

محمدعلی شربتدار ، خبرنگار گلستان : به گزارش روابط عمومی ؛ فرمانده ســپاه گرگان در نخستین رویداد تولید محتوای دیجیتالی بسیج گرگان گفت: مدیریت سکوهای ارتباطی فضای مجازی در دست دشمن است که با القای شبهات سعی در ایجاد فتنه می کند دشمن در تلاش است تا جوانان ما را تحریک کند. علیخانی با تاکید بر اهمیت آموزش سواد رسانه در جامعه ابراز کرد: متاســفانه در زمینه آموزش ســواد رسانه ضعیف عمل کردیم با توجه به اینکه دشمن به صورت شبانه روزی در تلاش است که به ما ضربه بزند، می‌طلبد در این زمینه خودمان را تقویت کنیم. دنیای حقیقی مردم در فضای مجازی اســت و در حقیقت مردم در فضای مجازی زندگی می کنند.

پیام تبریک شهردار کردکوی به استاندار جدید گلستان

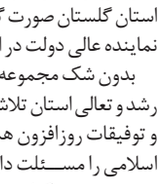

محمدعلــی شــربتدار ، خبرنــگار گلســتان : بسم الله الرحمن الرحیم جناب آقای دکتر علی اصغر طهماسبی با سلام و احترام

انتخاب شایســته جنابعالی به‌عنوان اســتاندار گلســتان را صمیمانه تبریک عرض می‌نمایم. بدون تردید، علم و تجربه‌های مدیریتی ارزنده شما، در پرتو ایمان و توکّل به پروردگار متعــال، فرصتی بی‌نظیر برای خدمت به مردم فرهیخته و پرتلاش این دیار را فراهم خواهد ساخت و نویدبخش آینده‌ای روشن و شیرین برای استان عزیزمان خواهد بود. ضمن قدردانی از تلاش‌ها و اقدامات که پیش از این در راستای توسعه و پیشرفت استان گلستان صورت گرفته است ، بار دیگر حُسن انتخاب جنابعالی به‌عنوان نماینده عالی دولت در استان را صمیمانه تبریک می گویم.

بدون شک مجموعه شــهرداری کردکوی با تمام توان در کنار شما برای رشد و تعالی استان تلاش خواهد کرد.از درگاه خداوند متعال، عزت، سربلندی و توفیقات روزافزون همه خدمتگزاران به اســلام و نظام مقدس جمهوری اسلامی را مســئلت دارم و برای جنابعالی، توفیقات و موفقیت‌های سرشار در مسیر خدمتگزاری به مردم گلستان را آرزومندم. با احترام: دکتر محمد ابراهیم جرجانی
شهردار کردکوی

نشست مشــترک مجمع نمایندگان و رئیس دانشگاه علوم پزشکی گیلان با وزیر بهداشت

مرجــان عبــاس زاده | گیــلان -مطالبات نظام سلامت گیلان در نشست مشترک مجمع نمایندگان در مجلس شــورای اسلامی با وزیر بهداشت درمان و آموزش پزشــکی طرح و بررســی شد. به گزارش پایگاه اطلاع‌رســانی دانشــگاه علوم پزشکی گیلان (گیــل‌وب‌دا)؛ دکتــر محمدتقی آشــوبی – رئیس دانشگاه علوم پزشکی گیلان عصر امروز با همراهی دکتر مهرداد گودرزوند چگینی – رئیس مجمع نمایندگان گیلان در خانه ملت و جمعی از نمایندگان گیلانی مردم در مجلس شــورای اســلامی با دکتر محمدرضا ظفرقندی – وزیر بهداشت درمان و آموزش پزشکی دیدار و گفت‌وگو کرد. در این نشست آخرین وضعیت نظام سلامت استان گیلان در حوزه‌های بهداشت، درمان و آموزش پزشکی بررسی و گفت‌وگو شد.

اختصاص ۶۹درصد از فرآورده های نفتی توزیع شده استان یزد به حمل و نقل برون شهری و درون شهری

مدیر شرکت پخش فرآورده‌های نفتی منطقه یزد در جمع خبرنگاران گفت : بخش عمده انواع فرآورده های نفتی توزیع شده در استان یزد مربوط به حوزه حمل و نقل درون شهری و برون شهری می باشد که حدود ۶۹درصد است

سید باقر نور الدینی افزود : روزانه بیش از ۶میلیون لیتر انواه فرآورده های نفتی در سطح استان توزیع می شود که از این میزان ۲میلیون و ۲۰۰هزار لیتر بنزین و بقیه گازوئیل است وی همچنین مصرف نفت گاز استان در بخش صنایع و کشاورزی را به ترتیب ۲۸و ۲/۵درصد عنوان کرد

وی خاطر نشان ساخت :میانگین مصرف بنزین هفت ماهه سال جاری در استان یزد قریب به دو میلیون و ۲۴۰ هزار لیتر بوده که نسبت به مدت مشابه پارسال، رشد هفت درصدی داشته است

وی خاطر نشان ســاخت : با توجه به این که استان یزد جزو مناطق سبز کشــور به لحاظ برخورداری از نعمت گاز است، شرکت پخش فرآورده‌های نفتی کمتر در حوزه توزیع ســوخت نفت سفید فعالیت دارد و به تبع بیشتر در زمینه گاز مایع برای خانوارهای فاقد گاز طبیعی و شــبکه گازرســانی فعالیت دارد.

نور الدینی یاد آور شــد : هرچند تامین گاز مایع برعهده شرکت پخش فرآورده‌های نفتی است ولی نرخ آن توسط سازمان حمایت از مصرف کننده تعیین و قطعاً تخطی از این قیمت توســط دســتگاه‌های مربوطه بررسی و رسیدگی می‌شود. مدیر شرکت پخش فرآورده‌های نفتی منطقه یزد عنوان کرد: خوشبختانه توزیع الکترونیکی نفت سفید، نفت گاز و گاز مایع از سال ۱۳۹۹ در کشور آغاز شده و امروزه تمام فرایند توزیع این فرآورده‌ها بر بستر سامانه صدف و کارت بانکی انجام می‌شود.وی از اندازه گیری کمی و کیفی توزیع سوخت در تلمبه‌های جایگاه‌های سوخت‌رسانی در استان به صورت ماهیانه، علاوه بر نظارت شش ماه یک بار اداره کل استاندارد استان خبر داد و گفت: طی هفت ماهه امسال سه هزار و ۸۳۰ مورد بازدید کنترل کیفی و ۹۰۰ مورد بازدید کمی از جایگاه‌های استان صورت گرفته و با تخلفات در این زمینه برخورد شده است.وی گفت : هم اکنون ۱۱۵ جایگاه سوخت در استان فعالیت دارد که به لحاظ تعداد، وضعیت مطلوبی است ولی در صورت نیاز و متقاضی در این رابطه، مجوزهای لازم صادر می‌شود.وی با اشاره به موقعیت انبار شرکت پخش فرآورده‌های نفت منطقه یزد، گفت: این انبارها که دارای ظرفیت بسیار خوبی است، در سال ۱۳۵۰ و زمانی که هیچ منطقه مسکونی در جوار آن ساخته نشده بود، ایجاد شده ولی متاسفانه در سالهای بعد حریم این مخازن از سوی دستگاه‌های متولی شهری رعایت نشده است.نورالدینی در مورد جابجایی این انبارها به لحاظ ایمنی منطقه مســکونی مجاور آن، گفت: جابجایی این انبارها بسیار هزینه‌بر و زمان‌بر است که در این رابطه تنها در جریان سفر رییس جمهوری شهید به استان یزد، طرح مطالعه جابجایی این انبار مصوب و آغاز شده است تا پس از بررسی‌های اجمالی در این مورد تصمیم گیری خواهد شد.

وی به ساکنان هم جوار مخازن نفت استان، این اطمینان را داد که تمام انبارهای ذخیره نفت کشور از جمله مخازن یزد به لحاظ تاسیسات حفاظتی و ایمنی بسیار مطمئن هستند و هیچ خطری آنها را تهدید نخواهد کرد.

پاتریس کارترون، چهره جـدید سپاهان

پس از انتشار انیمیشنی از انتخاب سرمربی جدید سپاهان، حالا مشخص شد که نام وی پاتریس کارترون، سرمربی ام‌الصلال قطر است که همین دو روز پیش نیز با این تیم برابر الریان به میدان رفته بود.او با جدایی از تیم قطری، هدایت سپاهان را برعهده گرفت.

با جدایی ناگهانی ژوزه مورایس از هدایت سپاهان، باشگاه اصفهانی در روزهای گذشته باب مذاکره با گزینه‌های مختلفی را باز کرد و پس از مطرح شدن اسامی مختلف ازجمله جمال بلماضی، حالا مشخص شد که اصفهانی‌ها با پاتریس کارترون به توافق نهایی دست یافته‌اند و این سرمربی فرانسوی که تا دو روز پیش هدایت ام‌الصلال قطر را برعهده داشت، قرار است روی نیمکت زردپوشان اصفهانی بنشیند.پاتریس کارترون که دوران حرفه‌ای خود را به عنوان مدافع آغاز کرد و پس از بازنشستگی از فوتبال، وارد عرصه مربیگری شد، به یکی از مربیان شناخته شده در فوتبال اروپا و آفریقا تبدیل شد. پس از بازنشستگی در سال ۲۰۰۷، کارترون به عرصه مربیگری روی آورد و هدایت تیم‌های متعددی را برعهده گرفت.او در طول دوران مربیگری خود، به دلیل توانایی‌های تاکتیکی و مدیریت موفقیت‌آمیز بازیکنان، مورد توجه قرار گرفت.کان فرانسه، نخستین تیمی است که کارترون در سال ۲۰۰۸ هدایت آن را برعهده گرفت. او در سال ۲۰۰۹ با هدایت دیژون موفق شد این تیم را به لیگ یک فرانسه برساند اما در سال ۲۰۱۲ و با سقوط دوباره آنها از این تیم جدا شد.

بازگشت قطره‌چکانی مصدومان به ترکیب استقلال

محمود رضایی ایده روز | اگرچه موسـیمانه در بازی با مس رفسـنجان به برخی جوان‌های نورسیده میدان داد و این سبب خشنودی حامیان بازیکنان جوان نیز شد و استقلال هم مزد این اعتماد را گرفت و با برد میدان رقابت با مس را ترک کرد اما تردیدی نباید داشت که موسیمانه هرگز چشم روی بازیکنان با تجربه استقلال نخواهد بست و هرگز بابت استفاده از بازیکنان جوان نه شتاب خواهد کرد ونه اینکه تحت تأثیر فضای غیرواقعی می‌شود.

موسیمانه سرمربی بسـیار باتجربه‌ای است و براساس کارنامه‌ای که از او در دسترس است، قلق کار با جوان‌ها را نیز به خوبی می‌داند و به همین دلیل هرگز در استفاده از این دست بازیکنان احساسی نخواهد شـد.قطعاً موسیمانه باید قید مهرداد محمدی را بزند. این بازیکن از ناحیه ساق پا دچار شکستگی شد و آنها که با چنین مصدومیت‌هایی آشنا هستند به خوبی می‌دانند بازگشت بازیکنی که با این مصدومیت مواجه شده، تا چه اندازه سـخت و دشوار است. به همین دلیل روی بازگشـت او نمی‌توان حساب کرد و چه بسا مهرداد تا پایان فصل از بازی در ترکیب استقلال محروم شود.دیگر مصدومان استقلال اما وضعیت امیدوارکننده‌ای دارند. ابوالفضل جلالی گرچه قطعاً دو بازی آتی مقابل پاختاکور و الاهلی را از دسـت داده اما با اسـتقلال راهی امارات خواهد شد تا در شرایط اردو قرار بگیرد و بدنش زودتر به شـرایط آمادگی برسد.احتمالا او بعد از این دو بازی آماده رقابت خواهد شد.اما نقطه امیدواری برای موسیمانه این است که ایمان سلیمی احتمالاً به بازی با پاختاکور خواهد رسید. او که از ابتدای فصل پی در پی بازی‌ها را به دلیل آسیب‌دیدگی از دست داده، با تلاش پزشکان قرار است به بازی سخت با نماینده ازبکستان رسانده شود تا در ترکیب دفاعی استقلال قرار بگیرد.همه می‌دانند که سلیمی فصل پیش تا چه اندازه به استقلال در بسته نگه داشتن دروازه کمک کرد. نکونام به این بازیکن اعتقاد ویژه‌ای داشت و سلیمی نیز تلاش کرد به اعتماد سرمربی آبی‌ها پاسخ بدهد. او حالا در موقعیتی است که احتمال رسیدنش به این بازی حساس بسیار زیاد است و اگر بهبودی کامل حاصل شود موسیمانه در بازی گرفتن از او تردیدی به دل راه نخواهد داد.دیگر مصدومی که در بازی با پاختاکور در ترکیب استقلال قرار خواهد گرفت، ماشاریپوف است. این بازیکن ازبک در بازی ملی تیمش مقابل قطر نیز حضور فعال و اثربخشی داشت و برای بازی با پاختاکور مشـکلی نخواهد داشت. ماشاریپوف البته در استقلال این فصل هرگز به مانند استقلال فصل پیش درخشـان ظاهر نشـده اما قطعاً موسیمانه نیز به دنبال حل این معما خواهد بود تا دلیل اثرگذاری کمتر او را بیابد و ماشاریپوف را به تنظیمات کارخانه بازگرداند.برای استقلال قطعاً او مهره کارساز کارآمدی و حضورش یک موهبت بزرگ خواهد بود.تا تاریخ ۵ آذر دیگر مصدوم اسـتقلال یعنی رامین رضاییان نیز آماده و مهیای حضور در ترکیب تیمش خواهد بود. این بازیکن نیز تمرینات فشرده‌ای را با وجود مصدومیت از ناحیه کتف پشت سرگذاشته و در تلاش است به بازی با نماینده ازبکستان برسد.با اینکه رضاییان گاهی افت می‌کند اما تجربه و انگیزه او همیشه کارساز بوده و همین حالا با وجود نوسان‌های گاه و بیگاهش یکی از بهترین و اثرگذارترین بازیکنان لیگ برتر محسوب می‌شود.بنابراین اگر بخواهیم آمار درستی از بازگشت مصدومان استقلال به بازی با پاختاکور منتشر کنیم باید این اسامی را کنار هم قرار دهیم: ماشاریپوف، سلیمی و در نهایت رضاییان.

گاریدو در دو نقش؛ سرمربی و تمرین‌دهنده

دو مـاه قبل مهرداد خانبان مربی - آنالیـزوری که نزدیک به یک دهه با سـرمربیان مختلف در کادر فنی سـرخ‌ها کار کرده بود از این تیم جدا شد. خانبان که نقش پررنگی در حضور اوسمار در ایران داشت بعد از سرمربیگری او نقش پررنگتری هم در کادر فنی گرفت هر چند او به همراه محمد عسگری در کادر فنـی یحیی نیز از عنوان آنالیزوری به نقش مربی - آنالیزوری ترفیع گرفت و ارتباط خوبی هم با یحیی هم با اوسمار داشت.

جدایی خانبان در آخرین روزهای تابستان سر و صدای زیادی به پا نکرد و تنها گفته شد اختلاف سلیقه در مدل تمرین دادن باعث جدایی او از کادر فنی سرخ‌ها بوده اما بعداً رضا درویش در مصاحبه‌ای گفت خانبان می‌خواسته نقش دستیار را داشته باشد و به آنالیزوری بسنده نکرده است.حدود ۱۰ روز بعد از غیبت خانبان در تمرینات، رضا درویش گفت می‌خواهد خانبان را به کادر فنی برگرداند اما بعداً خبر آمد گاریدو اصلاً با بازگشت او موافق نیست. بعدتر با پیوستن کریم باقری به کادر فنی دیگر هیچ کس پی خانبان را نگرفت در حالی که این عضو کادر فنی همچنان با این باشگاه قرارداد دارد.یک ماه قبل خبری منتشر شد مبنی بر اینکه تلاش‌های درویش برای بازگرداندن این مربی به جایی نرسیده و با مخالفت گاریدو دیگر خانبان را روی نیمکت سرخ‌ها نخواهیم دید. نکته عجیب ماجرا اینجاست که مثل ماجرای اوسمار، گاریدو هم از فیلتر خانبان عبور کرده و اصلاً این مربی بود که گاریدو را به باشگاه معرفی و تأیید کرد که با توجه به رزومه و سوابقش می‌تواند به کار تیمی که با جدایی اوسمار در آستانه انتخاب سختی قرار گرفته بود، بیاید.مهرداد خانبان در حال حاضر مدتی است در ایران حضور ندارد و مشغول مطالعه و تحقیقات فوتبالی است و از فضای پرسپولیس فاصله گرفته اما درخواست اقاله یا فسخ قراردادش را ارائه کرده و بزودی و بعد از دو ماه بلاتکلیفی از این باشگاه جدا خواهد شد.در غیاب خانبان اما به نظر می‌رسد کادر فنی پرسپولیس یک مربی با مشخصات او که اهل مطالعه، آنالیز، بررسی مسائل فنی و تاکتیکی فوتبال روز دنیا و البته شناخت کافی از پرسپولیس واسکوادش باشد کم دارد.با این وجود گاریدو که ارتباط خوبی با سیدجلال حسینی دارد و اخیراً در مصاحبه‌هایش از کریم باقری با احترام یاد کرده سعی دارد شرایط تیم و کادرش را به گونه‌ای نشان دهد که انگار هیچ نیازی به خانبان یا مربی‌ای شبیه به او ندارد.گاریدو در سیرجان به سختی و با کمی خوش‌شانسی تیمش را از زمین برنده بیرون آورد و بعد از سـوت پایان آن مسـابقه در حالی که از خوشحالی در پوست خود نمی‌گنجید چاوی اولیوا دستیار هموطن خود را در آغوش کشید و حتی در نشست خبری این برد را به او تقدیم کرد.

گاریـدو در مصاحبه خود خطاب به خبرنـگاران گفت این برد متعلق به چاوی اولیواست چرا که او با آنالیز درستش از تیم گل‌گهر مسیر برد را برای پرسپولیس در این دیدار سخت هموار کرد. گاریدو در حالی از چاوی اولیوا به عنوان آنالیزور نام برده که سمت او در شروع کار بعد از سیدجلال دستیار دوم بوده اما به نظر می‌رسد با حضور کریم باقری، شماره ۶ محبوب جای چاوی را به عنوان دستیار دوم گرفته و چاوی هم جانشین مهرداد خانبان شده است.

پرسپولیس همین حالا یک آنالیزور دیگر به نام سیامک تهرانی دارد که نقش او در کادر فنی ابتدای فصل مربی- آنالیزور درج شده بود. چاوی اخیراً در مصاحبه‌ای گفته بود وظیفه او به عنوان آنالیزور ویدیوهای مربوط به حریفان را بازبینی می کند که در این صورت احتمالاً تهرانی، دیگر آنالیزور تیم روی نفرات و بازی تیم خودی متمرکز است. با این حال نکته جالب آنجاست که چاوی ابتدا به عنوان روانشناس به تیم اضافه شد و همین حالا در کنار آنالیز این کار را هم انجام می‌دهد. این مربی اهل بارسلونا در مصاحبه اخیرش گفته بود: «به عنوان مربی ذهنی، روی انسجام و هماهنگی تیم کار می کنم و جلسات خصوصی با بازیکنان دارم تا به آنها برای حفظ تمرکز، انگیزه و قدرت تحت فشار کمک کنم» تا حضورش به عنوان یک روانشناس در کادر فنی تأیید شود.

با وجود مربیانی از جنس کریم باقری و سـیدجلال که رختکن را خوب کنتـرل می‌کنند، آنالیزور و روانشـناس، در عین حال آنچه پرسـپولیس در حـال حاضـر کـم دارد یک مربـی تمرین‌دهنـده اسـت. گاریدو به سیدجلال حسینی اعتقاد و اعتماد دارد و کریم باقری را به عنوان یک چهره محبوب پذیرفته است. او چاوی را هم به عنوان یار قدیمی و فردی که از یک دهه قبل می‌شناسد کنار خود دارد اما به هیچ کدام از اینها در نقش تمرین دهنـده اعتماد نکرده و خودش تیمش را تمرین می‌دهد.این اتفاق در حالی رخ می‌دهد که در فوتبال روز دنیا معمولاً سرمربیان تیم‌های سطح اول از یک مربی تمرین‌دهنده(Trainer) در کادر خود بهره می‌برند اما برخی سرمربیان که تعدادشـان زیاد هم نیست خودشان این وظیفه را به عهده می گیرند که گاریدو از این دسته مربیان است. حالا اینکه این ویژگی و درگیری او با متن تمرینات در ادامه راه به او کمک خواهد کرد تا کیفیت فنی تیمش ارتقا پیدا کند یا برعکس، روی نمایش سرخ‌ها تأثیر منفی روی تیم خواهد گذاشت و باید منتظر بازی‌های بعدی پرسپولیس ماند.

تار تار دنبال طلسم‌شکنی در تبریز

مهدی تارتار، سـرمربی گل گهر سیرجان این هفته درگیر یک طلسم بزرگ خواهـد بود و آن عدم پیروزی گل گهر در تبریز مقابل تراکتور اسـت. به واقع سیرجانی‌ها تاکنون در طول تاریخ در تبریز موفق به شکست تراکتوری‌ها نشده‌اند. دو تیم تاکنون ۱۰ مرتبه به مصاف هم رفته‌اند که پنج برد از آن تراکتور و دو پیروزی سهم گل‌گهر بوده و سه بار هم نتیجه مساوی به دست آمده است. جالب اینکه هر ۱۰ بازی در چهارچوب لیگ‌برتر برگزار شده است. پنج دیدار بین تراکتور و گل گهر در تبریز برگزار شده که سه بازی را تراکتور برده و دو مرتبه هم نتیجه مساوی به دست آمده است و حالا باید دید آیا مهدی تارتار و شاگردانش در نخستین تقابل غیر لیگ‌برتری دوتیم بالاخره موفق می‌شوند به این رکورد منفی پایان بدهند یا نه.

قدردانی نساجی از الهامی؛ نتایج خوبش یادمان نرفته است

نساجی مازندران در رقابت‌های فصل جاری لیگ یک نتایج خوبی کسب نکرده و با ۶ امتیاز و بدون برد در قعر جدول رده‌بندی قرار دارد. همین مسأله باعث شده تا شایعات زیادی هم پیرامون این تیم به وجود بیاید. ایزد سیف‌الله‌پور قائم‌مقام باشگاه نساجی مازندران درباره شرایط تیمش می‌گوید: ««خدا را شکر تیم ما از نظر نفرات و سخت‌افزاری و کادرفنی خوب است. یک وقت‌هایی هست که تیم نتیجه نمی‌گیرد. باید کالبدشکافی کنیم و دنبال راهکار باشیم. یک هفته است که تیم به مازندران رفته و باید از آقایان خطیر و حدادیان تشکر کنیم که امکانات خوبی را برای این تیم فراهم کرده‌اند. یک تشکر ویژه هم از آقای درویشی باید بکنم که امکانات بسیار خوبی برای ما در نظر گرفتند. تیم تمرینات خوبی را در مازندران و در شهر ساری انجام می‌دهد و ان‌شاءا... طلسم نتایج ضعیف در جام حذفی مقابل مس شهربابک شکسته می‌شود. فکر می‌کنم بعد از نتایجی که تیم ما گرفته با زحماتی که کادرفنی و الهامی می‌کشند بعد از بازی با مس شهربابک اتفاقات بد دیگر گریبان ما را نخواهد گرفت.» او در پاسخ به این پرسش که آیا قصدی برای تغییر روی نیمکت‌شان دارند یا نه این طور می‌گوید: ««به هیچ عنوان، الهامی به کارش ادامه می‌دهد. باشگاه به ایشان اعتقاد دارد و زحمات زیادی کشیده است. ساکت الهامی با این تیم کم نتیجه خوب نگرفته، باید کمی صبور باشیم. تیم ما خوب است و ان‌شاءا... مشکلات برطرف می‌شود.»

صنعت نفت با این دروازه‌بان لیگ برتری می‌شود

صنعت نفت آبادان در فصل جاری لیگ دسته اول به عنوان یکی از مدعیان قهرمانی و صعود به لیگ برتر شـناخته می‌شود. تیم تحت هدایت فراز کمالوند اگرچه در سه هفته گذشته در کسب پیروزی ناکام بوده و سه تساوی به دست آورده، اما همچنان یکی از اصلی‌ترین کاندیداهای صعود محسـوب می‌شود. در این بین نفتی‌ها در ۱۱ بازی گذشته رکوردی ویژه را در بحث کلین‌شیت به جا گذاشتند که بخش اعظمی از آن را مدیون کوروش ملکی گلر باتجربه خود هستند. ملکی که سال‌ها در فوتبال ایران بازی کرده و در لیگ یک هم تجربه خوبی دارد، در ۱۱ بازی ابتدایی نفت آبادان به میدان رفته و توانسـته در ۹ بازی دروازه‌اش را بسـته نگه دارد. او تنها ۴ گل در این مسابقات دریافت کرده.ملکی که با مس رفسنجان و خیبر خرم‌آباد سابقه صعود به لیگ برتر را دارد، حالا امیدوار است با ادامه درخشش در ترکیب نفت آبادان بار دیگر به این افتخار برسد و رکورد خود را نیز ارتقا بدهد. به نظر می‌رسـد صنعت نفت با ادامه درخشش این دروازه بان می‌تواند به لیگ برتر فوتبال صعود کند.

زمانی در راه امارات

ابوالفضل زمانی هافبک جوان استقلال به همراه کاروان آبی‌پوشان راهی امارات می‌شود. در حالی که با توجه به دعوت این بازیکن به اردوی جوانان شایعاتی مبنی بر عدم حضور او در امارات مطرح شده بود، با توافق کادرفنی تیم جوانان و استقلال، زمانی از اردوی جوانان به استقلالی‌ها اضافه می‌شود. با توجه به درخشش او در ترکیب استقلال و گلزنی‌اش مقابل مس رفسنجان به نظر می‌رسد موسیمانه حساب ویژه‌ای روی این بازیکن باز کرده و اینطور که به نظر می‌رسد مقابل پاختاکور هم در ترکیب اصلی حضور خواهد داشت.

تکذیب لیست مازاد استقلال

باشگاه استقلال لیست اعلام شده مبنی بر بازیکنان مازاد تیم را تکذیب کرد. در شرایطی که روزهای قبل لیستی از بازیکنان مازاد باشگاه اعلام شده و اینطور عنوان شد که موسیمانه مخالف حضور آنها در تیم است، حالا باشگاه استقلال با انتشار بیانیه‌ای به صورت رسمی این موضوع را تکذیب کرده و آن را شایعه خواند.

مربی قهرمان آفریقا هدایت سپاهان را برعهده گرفت

مربی سرشناس فرانسوی پس از توافق با باشگاه فولاد مبارکه سپاهان، با عقد قراردادی به سپاهان پیوست. پاتریس کارترون که یکی از بازیکنان قدیمی فوتبال فرانسه به حساب می‌آید، سابقه بازی در تیم‌های رن، سنت‌اتین و لیون فرانسه و ساندرلند انگلیس را در کارنامه دارد و در کسوت سرمربی، در تیم‌های تیم ملی مالی، تی‌پی مازمبه کنگو، النصر، التعاون و الاتفاق عربستان، الاهلی، الرجا و الزمالک مصر و ام‌صلال قطر روی نیمکت نشسته است. قهرمانی در لیگ قهرمانان آفریقا و لیگ برتر کنگو با تیم مازمبه کنگو، قهرمانی سوپرکاپ قاره آفریقا با تیم راجا کازابلانکا مراکش، قهرمانی سوپرکاپ قاره آفریقا و قهرمانی سوپرکاپ مصر با تیم الزمالک مصر و قهرمانی در جام ستارگان قطر با تیم ام صلال از جمله افتخارات کسب شده توسط این سـرمربی فرانسوی است. این سرمربی فرانسوی پس از مذاکره با مسئولان باشگاه فولاد مبارکه و ارائه برنامه خود به این باشگاه، قرارداد خود با سـپاهان را امضا کرد و به زودی پس از انجام مراحل اداری جدایی از ام صلال قطر، تمرینات تیم را زیر نظر خواهد گرفت.

انگشت دست فوتبالیست خوزستانی در یک درگیری قطع شد

فوتبالیسـت خوزستانی که تجربه بازی در استقلال خوزستان را دارد در یک درگیری مورد سو قصد قرار گرفت و انگشت دستش را از دست داد.

ابوالفضل طاهری‌نژاد فوتبالیست خوزستانی که فصل گذشته برای ۲ فصل راهی تیم استقلال خوزستان شد در یک درگیری مسلحانه و به وسیله چاق مورد تهاجم سارقان قرار گرفت و انگشت شستش قطع شد.

۲ سارق در محل سکونت طاهری نژاد با همراه داشتن چاقو به وی حمله‌ور شـدند که در این اتفاق انگشت دست این بازیکن اهوازی بر اثر ضربه چاقو قطع شـد.به گفتی طاهری نژاد بعد از این اتفاق بلافاصله راهی بیمارستان شده و انگشت دستش از طریق عمل جراحی پیوند زده شد همچنین سارقان همان روز توسط پلیس بازداشت شدند.طاهری نژاد ابتدای فصل با مصدومیت مواجه شـد و باشگاه استقلال خوزستان برای جذب بازیکن دیگر، اسم وی را از فهرست خود خارج کرد.این بازیکن فصل قبل بازی های خوبی برا آبی های خوزستان به نمایش گذاشت و شایستگی آن را دارد که باشگاه استقلال خوزسـتان بخشـی از هزینه های وی را پرداخت کند.بر اساس این گزارش تیم استقلال خوزستان اکنون در جایگاه هفتم جدول رده بندی قرار دارد.

شرکت آب و فاضلاب استان مرکزی - سهامی خاص

مناقصه ۴۰-۴۱-۱۴۰۳

مناقصه گزار : شرکت آب و فاضلاب استان مرکزی

شماره مناقصه	مشخصات خدمت	شهر	مبلغ برآورد (ریال)	فهرست بها	رشته مورد نظر	مبلغ تضمین شرکت در فرایند ارجاع کار در مناقصه (ریال)
مناقصه عمرانی ۴۰	عملیات احیاء و بهسازی و در صورت لزوم لایه روبی ۱۰ حلقه چاه آب شرب شهر اراک	اراک	۳۷,۸۸۰,۹۹۵,۶۲۰	چاه سال ۱۴۰۳	کاوشهای زمینی	۱,۸۹۴,۰۴۹,۷۸۱
مناقصه عمرانی ۴۱	عملیات حفر چاه های دستگاهی شماره ۴ و ۵ مبارک آباد جهت تامین آب شرب شهر اراک	اراک	۳۳,۷۷۵,۹۲۳,۲۱۷	چاه سال ۱۴۰۳	کاوشهای زمینی	۱,۶۸۸,۷۹۶,۱۶۰

محل تامین اعتبار : عمرانی

مهلت دریافت اسناد: از ۱۴۰۳/۰۹/۰۳ لغایت ۱۴۰۳/۰۹/۰۶

مهلت تحویل پیشنهادات : از تاریخ ۱۴۰۳/۰۹/۰۷ لغایت ۱۴۰۳/۰۹/۱۹

تاریخ بازگشایی پاکات : ۱۴۰۳/۰۹/۲۱

نوع برگزاری مناقصه یک مرحله ای

کلیه مراحل برگزاری مناقصه از دریافت اسـناد تا ارائه پیشنهاد مناقصه گران و بازگشـایی پاکت ها از طریق درگاه سامانه تدارکات الکترونیکی دولت (سـتاد) به آدرس WWW.setadiran.ir انجام خواهد شد و لازم است مناقصه گران درصورت عدم عضویت قبلی ،مراحل ثبت نام در سایت مذکور و دریافت گواهی امضای الکترونیکی را جهت شرکت در مناقصه محقق سازند. محل دریافت اسناد: از طریق سامانه تدارکات الکترونیکی دولت به آدرس : WWW.setadiran.ir محل تحویل اسناد: از طریق سامانه تدارکات الکترونیکی دولت به آدرس : WWW.setadiran.ir توضیح اینکه : مناقصه گران موظفند پاکت الف که حاوی فرم تضمین شرکت در فرآیند ارجاع کار می باشد را تا پایان وقت اداری مورخ ۱۴۰۳/۰۹/۲۱ به دفتر قراردادهای شرکت آب و فاضلاب استان مرکزی واقع در شهرک رضوی – میدان شهید نجفی تحویل داده و رسید آن را دریافت نمایند.

روابط عمومی شرکت آب و فاضلاب استان مرکزی

WWW.IDEHROOZ.COM

روزنامه ایده روز

● چهارشنبه ۱۴۰۳/۰۸/۳۰ –شماره ۲۰۵۵ ● اذان صبح ۰۵:۱۴:۱۰ ● طلوع ۰۶:۴۰:۳۷ ● اذان ظهر ۱۱:۴۹:۳۹ ● غروب آفتاب ۱۶:۵۷:۱۹ ● اذان مغرب ۱۷:۱۷:۲۷ ● نیمه شب ۲۳:۰۶:۵۰ ●

| صاحب امتیاز و مدیر مسوول: سیدمهدی قیصری
| دبیر تحریریه: سعیده محمد
| تحریریه: محمود رضایی، آرزو برهانی، زهرا جعفری
| سازمان آگهی ها: سیدمحمد قیصری
| نشانی: تهران، میدان توحید، خیابان شهید یداله امیرلو (گلبار)، بن بست خودرو، پلاک ۳
| کد پستی: ۱۴۱۹۷۳۴۶۱۴
| تلفن، واتس آپ و نمابر: ۶۶۵۶۳۸۳۰
| سازمان آگهی ها: ۶۶۵۶۳۸۳۰ – ۰۲۱
| چاپ: شاخه سبز
| توزیع: نشر گستر امروز
| ایمیل: Eidehrooz@gmail.com

حدیث روز

پیامبر اکرم (ص):

مَن کانَ یُؤمِنُ باللهِ و الیَومِ الآخِرِ فلا یَبیتُ فی مَوضِعٍ یَسمَعُ نَفَسَهُ امرأةٌ لَیست لَهُ بمَحرَمَةٍ.

کسی که به خدا و روز واپسین ایمان داشته باشد، شب را در جایی که زن نا محرم [صدای] نَفس او را بشنود، نمی خوابد.

تنبیه الخواطر ص ۹۱ ح ۲

قیمت ارز و طلا

دلار	۶۸,۲۰۰
یورو	۷۲,۲۰۰
پوند انگلیس	۸۶,۳۰۰
درهم امارات	۱۸,۷۰۰
لیر ترکیه	۱,۹۸۰
سکه امامی	۵۰,۱۰۰,۰۰۰
بهار آزادی	۴۷,۷۰۰,۰۰۰
نیم سکه	۲۵,۸۲۰,۰۰۰
ربع سکه	۱۵,۹۰۰,۰۰۰
سکه گرمی	۷,۵۰۰,۰۰۰

عکس روز: زهرا بیگی

آیین گلریزان کمک به جبهه مقاومت

کمک استارلینک به پرواز هواپیماهای مافوق صوت

اینترنت ماهواره‌ای استارلینک(Starlink) به هواپیماهای مافوق صوت کمک می‌کند تا پرواز کنند، اما چگونه؟

ممکن است شرکت‌های هواپیمایی همچنان در حال بررسی این موضوع باشند که آیا با استفاده از اینترنت ماهواره‌ای استارلینک، اینترنت پرسرعت را برای مسافران خود فراهم کنند یا خیر، اما این پیشنهاد شرکت اسپیس‌ایکس(SpaceX) در حال حاضر مورد توجه سازندگان هواپیماهای مافوق صوت قرار گرفته است.

به نقل از آی‌ای، در گزارشی آمده است که مدیران عامل شرکت‌های هواپیماسازی آینده‌نگر هرمیوس(Hermeus) و بوم(Boom) تایید کرده‌اند که نمونه‌های اولیه هواپیماهای مافوق صوت آنها از اینترنت ماهواره‌ای استارلینک استفاده می‌کنند.

استارلینک اسپیس‌ایکس از ناوگان عظیمی از بیش از ۳۵۰۰ ماهواره در مدار پایین زمین(LEO) برای ارائه خدمات اینترنت پرسرعت به مشتریان در بخش‌های عمده جهان استفاده می‌کند.

گفتنی است که این ناوگان کنونی تنها یک دهم از آن چیزی است که اسپیس‌ایکس قصد دارد بسازد و هم اکنون با ارائه خدمات در بیش از ۴۰ کشور و همکاری با شرکت‌های دریایی و هوافضایی، گسترش خدمات خود را در خارج از مرزهای آمریکا آغاز کرده است.

در حال حاضر چندین شرکت هواپیمایی با استفاده از شبکه استارلینک به مسافران خود خدمات اینترنتی می‌دهند. با این حال، شرکت‌های سازنده هواپیماهای مافوق صوت از استارلینک به عنوان یک جزء مهم در توسعه هواپیمای خود استفاده می‌کنند و در حال حاضر بخشی از نمونه‌های اولیه پروازی آنها است.

شرکت «هرمیوس» در حال ساخت یک هواپیمای مافوق صوت تجاری به نام هالسیون(Halcyon) و یک جت بدون سرنشین برای کاربردهای نظامی موسوم به دارک‌هورس(Darkhorse) است.

بومی‌سازی شبیه‌ساز تزریق وریدی کودک

به همت یک شرکت دانش‌بنیان ایرانی، شبیه‌ساز تزریق وریدی کودک با یک سوم قیمت نمونه مشابه خارجی بومی‌سازی شد.

مهدی عزیزی، مدیرعامل این شرکت دانش‌بنیان در معرفی این محصول، گفت: شبیه‌ساز تزریق وریدی کودک در دسته تجهیزات پزشکی و سلامت، وسایل آموزشی پزشکی و آزمون تجهیزات و ملزومات درمانی، نرم‌افزارهای پزشکی، تشخیصی و درمانی و نرم‌افزارهای سنجش و تربیت بدنی قرار می‌گیرد و در آموزش تزریق داخل وریدی کودک، خون گیری وریدی کودک، تزریق داخل جلدی و زیر جلدی کاربرد دارد.

وی ادامه داد: مولاژ تزریق وریدی دست بزرگسال برای اولین بار در ایران با طراحی هوشمند و با مواد مرغوب ساخته شده و در مقایسه با نمونه‌های خارجی قیمت بسیار پایین و کیفیت بالا دارد. مواد اولیه مولاژ ساخته شده در داخل کشور یافت می‌شود و فرآیند ساخت و نمونه‌سازی با یک سیستم ساده به صورت بومی قابل انجام است.

به گفته عزیزی، این محصول دارای هشت ورید اصلی - مشابه آناتومی بدن - پوست سیلیکونی با قابلیت پانکچر حداقل هزار بار بدون نشت، وریدهای سیلیکونی با قابلیت پانکچر حداقل ۵۰۰ بار بدون نشت، خون مصنوعی جهت فیدبک به دانشجو، تنه دست قابل شست و شو و لوازم یدک (پوست و ورید اضافی) است.

چکیده

اولین نمایش جهانی سریال اصل برائت در جشنواره ترایبکا ۲۰۲۴ رقم خورد و سه روز پس از آن بود که در «اپل تی‌وی پلاس» عرضه شد.

سریال اصل برائت را ببینیم یا نه؟

محمدرضا کریمی - معرفی یکی از بهترین تریلرهای دادگاهی

سریال بی‌گناه فرضی یا سریال اصل برائت را دیوید ای. کِلی آن را بر اساس رمانی به همین نام از اسکات تورو خلق کرده است. «بی‌گناه فرضی» اولین اقتباس تلویزیونی از کتاب تورو به شمار می‌رود که پیش از این در سال ۱۹۹۰ اقتباس سینمایی‌اش با همین عنوان و با بازی‌های هریسن فورد و برایان دِنِهی در نقش‌های اصلی ساخته شده بود. نمایش‌دهنده این سریال ۸ قسمتی «اپل تی‌وی پلاس» است.

خلاصه داستان سریال اصل برائت

داستان سریال اصل برائت Presumed Innocent از این قرار است: سریال دادیار ماهر و خوش‌نامی به اسم راستی سابیچ (جِیک جیلنهال) که شوهر و پدری متعهد هم به نظر می‌رسد خودش را متهم به قتل همکارش کِرولین پالیمِس (رِناته رینسوِه) می‌بیند که دست‌ها و پاهایش به‌گونه‌ای بسته و به قتل رسیده است که یادآور شیوه قاتلی است که این دو، سال‌ها پیش با کمک یکدیگر محکوم کرده و پشت میله‌ها فرستاده‌اند. آیا آن‌ها مردی را به اشتباه محکوم کرده‌اند؟ هیچ چیزی بیش از این موضوع نمی‌تواند رقیب کاری راستی، تامی مولتو (پیتر سارسگارد) را خوشحال کند. در این میان، افشای رابطه پنهان راستی و کرولین، هم اوضاع را کاملا پیچیده می‌کند و هم راستی را به مظنون اصلی پرونده بدل می‌کند. حالا راستی باید از یک طرف بی‌گناهی‌اش را ثابت کند و از سوی دیگر تلاش کند زندگی مشترک شکننده‌اش را حفظ کند. همسر او باربارا (روث نِگا) پیش از این در جریان رابطه بوده و با همسرش، به منظور حفظ زندگی مشترک‌شان و به خاطر فرزندان‌شان، در جلسه‌های روان‌درمانی شرکت می‌کردند اما جزییات جدیدی که به‌واسطه اتهام راستی برملا می‌شوند کمی بیش از حدِ تحمل هر زنی به نظر می‌رسند.

عوامل و بازیگران سریال اصل برائت

خالق و نویسنده اصلی: دیوید ای. کلی، کارگردانان: آن سِویتسکی، گِرگ یاتانیس و... دو نویسنده دیگر: میکی جانسن و شار وایت، مدیران فیلمبرداری: دنیل وولدهایم و داگ اِمِت، تدوینگران: تِروِر بِیکِر، فیلیپ نیل، رایان جونز و... آهنگسازان: دنی بِنسی و ساندر یوریانس و بازیگران: جیک جیلنهال (راستی سابیچ)، روث نگا (باربارا سابیچ)، بیل کمپ (ریموند هورگن)، او-تی فاگِبنل (نیکو دِلا گوآردیا)، چِیس اینفینیتی (جِیدن سابیچ)، رناته رینسوِه (کَرولین پولیمِس)، پیتر سارسگارد (تامی مولتو)، الیزابت مارول (لَورین هورگن) و...

درباره خالق سریال اصل برائت

دیوید ای. کلی نویسنده و تهیه‌کننده‌ای است که سابقا وکیل بوده و به همین خاطر تعجبی ندارد که سناریو این سریال جنایی و دادگاهی‌اش چنین خوب از کار درآمده است. او سریال‌های تحسین‌شده مشابهی چون جالوت (۲۰۱۶-۲۰۲۱)، باستن لیگل (۲۰۰۴-۲۰۰۸) و حصار چوبی (۱۹۹۲-۱۹۹۶) را در کارنامه دارد اما با سریال دروغ‌های کوچک بزرگ (۲۰۱۷ تا امروز) و سریال آسمان بزرگ (۲۰۲۰-۲۰۲۳) بیش‌تر شناخته می‌شود که اولی یک درام-تریلر جنایی است و دومی یک درام-معمایی و کمدی سیاه. دیوید ای. کلی یکی از معدود نویسندگان تلویزیونی است که سریال‌هایی را برای هر چهار شبکه تجاری برتر ایالات متحده (ای‌بی‌سی، سی‌بی‌اس، فاکس و ان‌بی‌سی) و غول شبکه‌های کابلی یعنی اچ‌بی‌او خلق کرده است.

تولید سریال اصل برائت از کجا شروع شد؟

ماه فوریه ۲۰۲۲ بود که «اپل تی‌وی پلاس» اعلام کرد یک سریال کوتاه هشت‌قسمتی را سفارش داده است که دیوید ای. کلی آن را بر اساس رمان اسکات تورو با عنوان «اصل برائت» خلق می‌کند و جی. جی. آبرامز سرشناس (کارگردان ماموریت غیرممکن ۳، سفر ستاره‌ای، سوپر هشت و سفر ستاره‌ای به سوی تاریکی) یکی از تهیه‌کنندگان اجرایی آن خواهد بود. ماه دسامبر همان سال جیک جیلنهال به عنوان بازیگر و تهیه‌کننده اجرایی وارد مذاکره شد تا به پروژه ملحق شود. سرانجام فیلمبرداری از فوریه ۲۰۲۳ در شهر پاسادینای ایالت کالیفرنیا شروع شد.

اولین نمایش جهانی سریال اصل برائت در جشنواره ترایبکا ۲۰۲۴ رقم خورد و سه روز پس از آن بود که در «اپل تی‌وی پلاس» عرضه شد.

جیک جیلنهال و پیتر سارسگارد نقش‌های رقیب و مخالفان سرسخت یکدیگر را در این سریال بازی کرده‌اند؛ و این در حالی است که آن‌ها در زندگی واقعی فامیل نزدیک هم به شمار می‌روند. پیتر سارسگارد شوهر خواهر جیک، مگی جیلنهال، است که در سال ۲۰۰۹ با هم ازدواج کردند.این سریال آخرین محصولی است که در مزرعه قدیمی کمپانی برادران وارنر فیلمبرداری شد؛ مزرعه‌ای که اولین بار در دهه ۱۹۳۰ مورد استفاده قرار گرفت و فیلم‌ها و سریال‌های بی‌شماری چون بلاندی، سه کله‌پوک، افسون‌شده، من خواب جینی را دیدم، والتن‌ها، تعطیلات کریسمس، دوستان و... در آن ساخته شدند. این مزرعه در دو سال میلادی اخیر با خاک یکسان شد تا به جای آن شانزده استودیوی ضدصدا ساخته شوند.

بیل کمپ و الیزابت مارول هم در زندگی واقعی از سال ۲۰۰۴ زن و شوهرند. البته آن‌ها پیش از این هم چند بار نقش زوج‌ها را در تولیدات نمایشی بازی کرده‌اند از جمله در فیلم لینکلن و نمایش مکبث در سال ۱۹۹۹.جیک جیلنهال و پیتر سارسگارد از تبار اسکاندیناوی هستند و پایان نام‌خانوادگی‌شان باید با توجه به زادگاه‌شان هول (جیلنهول) و گورد (سارسگورد) تلفظ شود؛ با وجود این، آمریکایی‌ها آن‌ها را به صورت فعلی خطاب قرار می‌دهند.اما کیلی | این سریال «اپل تی‌وی پلاس» مستر کلاسی است که نشان می‌دهد چطور منبع اقتباسی را بگیرید و حق مطلب را درباره‌اش ادا کنید در حالی که با یک داستان آشنا، کاری به‌کل متفاوت انجام می‌دهید. رویکرد ظریف و پرجزییات «اصل برائت» نسبت به مفاهیمی نظیر عدالت، هوس، قدرت، اخلاقیات و غرور، آن را به یکی از آثار تلویزیونی شاخص ۲۰۲۴ بدل کرده است.آرامیده تاینوبو | «اصل برائت» که تمام قسمت‌هایش دیدنی است، یکی از بهترین تریلرهای دادگاهی است که در سالیان اخیر در تلویزیون عرضه شده است. کریستن بالدوین | دیوید ای. کلی همان‌طور که با اقتباس از رمان تصویر کامل یک مرد A Man in Full در قالب یک سریال کوتاه ثابت کرد، واهمه‌ای از انجام جراحی ترمیمی اساسی روی پایان‌بندی یک رمان ندارد.

اینفوگرافیک

تاو، روایتی جذاب از ۴ رزمنده شجاع دامغانی

کتاب تاو، خاطرات چهار تن از رزمندگان شجاع دامغانی را روایت می کند که با موشک تاو که در زمان خود جز پیشرفته ترین سلاح‌های ضد زره بود به جنگ تانک‌های عراقی در سوسنگرد رفتند.

فیلم «منظر پریده رنگ تپه‌ها» با اقتباس از رمان ایشی‌گورو ساخته می‌شود

با اقتباس از «منظر پریده رنگ تپه‌ها» اولین رمان کازوئو ایشی‌گورو، فیلمی در حال فیلمبرداری است. «منظر پریده رنگ تپه‌ها»، نخستین رمان کازوئو ایشی گورو نویسنده برنده جایزه نوبل، برای کمپانی «بونبوکو» ژاپن و «نامبر ۹ فیلمز» بریتانیا در قالب یک فیلم بلند ساخته می‌شود.این فیلم که توسط ایشیکاوا کِی ژاپنی در حال تولید و کارگردانی است، توسط «یو-نکست» کمپانی استریم داخلی ژاپن ارایه می‌شود.پس از اتمام کار ساخت فیلم شرکت گاگا توزیع فیلم را سال آینده در ژاپن انجام خواهد داد.«نامبر ناین فیلمز» پیش از این فیلم «زندگی» را با اقتباس از فیلم کلاسیک آکیرا کوروساوا به نام «ایکیرو» برمبنای فیلمنامه‌ای به قلم ایشی‌گورو و با بازی بیل نای تولید کرده و ۲ نامزدی اسکار به دست آورده است.گاگا این فیلم را اینگونه توصیف کرده است: یک درام معمایی که اسرار خاطرات یک بیوه ژاپنی را در فاصله بین ناکازاکی پس از جنگ در ژاپن دهه ۱۹۵۰ و انگلستان دهه ۱۹۸۰ در پایان دوران جنگ سرد، آشکار می‌کند.«منظر پریده رنگ تپه‌ها» که سال ۱۹۸۲ منتشر شد با تمرکز بر یک زن میانسال ژاپنی نوشته شده که تنها در انگلستان زندگی می‌کند. وقتی دختر کوچکتر وی به ملاقات او می‌آید، آن دو در مورد خودکشی دختر بزرگتر زن و تلاش‌های زن برای شروع زندگی در کشوری جدید صحبت می کنند. هیروسی سوزو بازیگر «خواهر کوچک ما» و «قتل سوم» هر دو به کارگردانی هیروکازو کورئیدا بازیگر این فیلم است.ایشی گورو در ناکازاکی ژاپن به دنیا آمد و وقتی ۵ ساله بود با والدینش به بریتانیا نقل مکان کرد. او در بریتانیا تحصیل کرد، اما در خانه ژاپنی صحبت می‌کرد و به همین دلیل باور دارد که ریشه‌های فرهنگی دوگانه تأثیر به‌سزایی در نوشتن او داشته است. وی گفته ژاپنی که در دو رمان اول او به تصویر کشیده شده تا حد زیادی تخیلی است.طبق اعلام مهر، پیش از این فیلمی با اقتباس از «بازمانده روز» سومین رمان ایشیگورو که سال ۱۹۸۹ منتشر شد، توسط کلمبیا پیکچرز به کارگردانی جیمز آیوری در سال ۱۹۹۳ ساخته شد و نسخه نمایشی آن هم به صورت موزیکال در سال ۲۰۱۰ در لندن روی صحنه رفت.از رمان «هرگز رهایم مکن» نیز در سال ۲۰۱۰ یک فیلم سینمایی و سال ۲۰۱۶ یک مینی سریال تلویزیونی ساخته شد.

دلار کوتاه آمد، اما طلای جهانی بالا رفت

قیمت جهانی طلا امروز سه شنبه (۱۹ نوامبر) تحت تاثیر کاهش ارزش دلار آمریکا به بالاترین حد یک هفته اخیر رسید، در حالی که بازار منتظر اظهارنظر مقامات فدرال رزرو برای سرنخ‌هایی در مورد چشم‌انداز نرخ بهره آمریکا بود.

طلا ۰.۴ درصد افزایش یافت و به ۲۶۲۱ دلار و ۹۵ سنت در هر اونس رسید که بالاترین رقم از ۱۲ نوامبر بود. قیمت‌ها در روز دوشنبه ۲ درصد افزایش یافت. قیمت طلای آمریکا با ۰.۵ درصد افزایش به ۲۶۲۶ دلار و ۳۰ سنت رسید.

دلار آمریکا کاهش یافت و دلار ضعیف‌تر، شمش را برای خریدارانی که ارزهای دیگر دارند، ارزان‌تر می‌کند. داده‌های اقتصادی قوی اخیر نگرانی‌هایی را در مورد اینکه آیا فدرال رزرو پس از ۷۵ واحد کاهش از سپتامبر به کاهش نرخ بهره ادامه خواهد داد یا خیر، ایجاد کرده است.

چندین مقام فدرال رزرو قرار است در این هفته صحبت کنند و به طور بالقوه بینشی در مورد مسیر کاهش نرخ بهره ارائه دهند. معامله‌گران در حال حاضر ۵۸.۹ درصد احتمال کاهش ۲۵ واحدی را در دسامبر در مقابل ۴۱.۱ درصد احتمال ثابت نگه داشتن نرخ ها می بینند.

در جبهه ژئوپلیتیک، روسیه بزرگترین حمله هوایی خود را در سه ماه اخیر به اوکراین انجام داد که به شدت به سیستم قدرت این کشور آسیب وارد کرد. دارایی‌های بدون بازده مانند شمش در محیطی با نرخ بهره پایین‌تر و در میان عدم قطعیت‌های ژئوپلیتیکی رشد می‌کنند.

اقتصاددانان فدرال رزرو سانفرانسیسکو اظهار کردند که بازار کار فشرده ایالات‌متحده همچنان بر فشارهای تورمی می‌افزاید، اگرچه کمتر از سال‌های ۲۰۲۲ و ۲۰۲۳ بود.

طبق گزارش رویترز، در میان سایر فلزات، نقره با ۰.۳ درصد افزایش به ۳۱.۲۶ دلار آمریکا رسید و به بالاترین حد یک هفته گذشته رسید. پلاتین با ۰.۲ درصد افزایش به ۹۶۹.۷ دلار آمریکا رسید. پالادیوم پس از افزایش بیش از ۵ درصدی در روز دوشنبه، در ۱۰۰۵ دلار و ۷۵ سنت ثابت ماند.

قیمت نفت کماکان صعودی ماند

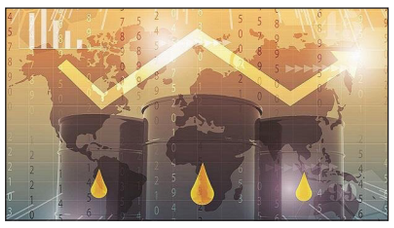

قیمت نفت در معاملات روز سه‌شنبه بازار آسیا، تحت تاثیر توقف تولید در میدان نفتی بزرگ نروژ و نگرانی‌ها نسبت به تشدید جنگ میان روسیه و اوکراین، به روند صعودی روز گذشته ادامه داد و افزایش یافت.

بهای معاملات نفت برنت برای تحویل در ژانویه، ۱۵ سنت معادل ۰.۲ درصد افزایش یافت و ۷۳ دلار و ۴۵ سنت در هر بشکه رسید. بهای معاملات وست تگزاس اینترمدیت آمریکا برای تحویل در دسامبر، با ۱۵ سنت معادل ۰.۲ درصد افزایش، ۶۹ دلار و ۳۱ سنت در هر بشکه معامله شد. قرارداد ژانویه وست تگزاس اینترمدیت، ۱۳ سنت معادل ۰.۲ درصد افزایش یافت و در ۶۹ دلار و ۳۰ سنت ایستاد.

هر دو شاخص روز دوشنبه پس از اینکه شرکت اکوئینور اعلام کرد تولید میدان یوهان اسوردراپ که بزرگترین میدان نفتی اروپاست، به دلیل قطعی برق در خشکی، متوقف شده است، بیش از ۲ دلار در هر بشکه صعود کردند.

سخنگوی اکوئینور اعلام کرد کار برای ازسرگیری تولید در جریان است اما هنوز معلوم نیست تولید این میدان نفتی ازسرگرفته خواهد شد.همچنین، تنگیز که بزرگترین میدان نفتی قزاقستان است و توسط شرکت آمریکایی شورون اداره می‌شود، تولید نفت را به دلیل تعمیرات، به میزان ۲۸ تا ۳۰ درصد کاهش داد و کمبود عرضه جهانی را تشدید کرد. وزارت انرژی قزاقستان اعلام کرد انتظار می‌رود این تعمیرات تا روز شنبه تکمیل شود.

تحلیلگران شرکت مالی آی ان جی در یادداشتی نوشتند: توقف تولید میدان یوهان اسوردراپ به میزان ۷۵۵ هزار بشکه در روز در نروژ به دلیل قطعی برق و کاهش تولید در میدان تنگیز قزاقستان، از روند افزایشی قیمت نفت پشتیبانی کرد. بعلاوه، ریسک‌های ژئوپلیتیکی میان روسیه و اوکراین پس از موافقت آمریکا با حمله اوکراین به خاک روسیه با موشک‌های دوربرد، شدت یافت.