روزنامه
ایده روز

روزنامه سراسری
اقتصادی اجتماعی
دوشنبه ۱۴۰۳/۰۹/۲۶
۵۰۰۰ تومان
شماره : ۲۰۷۳
EIDEHROOZ.COM

آنی یاب
www.aniyab.ir
مرکز گمشده و پیدا شده کشور
۰۲۱-۶۲۸۰۱

برخی بانک‌ها از بنگاه‌داری فراتر رفته و دلال شده‌اند

سید محمد قیصری - ایده روز - یکی از چالش‌های نظام بانکداری بنگاهداری است. با این حال وزارت اقتصاد بنا بر اعلام خود، در تلاش برای حذف بنگاهداری بانک‌هاست. چنانکه وزیر اقتصاد اعلام کرده است که «بنگاه‌داری بانک‌ها ظرف ۲ سال آینده جمع می‌شود»، اما برای این مهم نیازمند سیاست‌هایی هستیم که بانک‌ها از تداوم و تشدید این رویکرد دوری کنند.

برخی از تحلیلگران اقتصادی به این معتقدند که لازم است دولت نرخ بهره و نرخ تورم را به هم نزدیک کند تا از انگیزه بانک‌ها برای بنگاهداری کم کند. خصوصا که بانک‌ها در شرایط تحریم دچار مشکلات زیادی شدند و از طرفی با انباشت مطالبات معوق بنگاه‌هایی مواجهند که ریسک زیادی برداشته، اما نتوانستند بدهی خود را به موقع پرداخت کنند.

نقش کلیدی بانک‌ها در اقتصاد کشور انکار ناپذیر است و از سویی ضرورت‌های اقتصادی کشور ایجاد می‌کند بانک‌ها از بنگاه‌داری فاصله گرفته و به سمت حمایت از تولید بروند. خروج از بنگاه‌داری فرصتی برای بانک‌هاست تا با آزاد شدن منابع دارایی‌های منجمد، آن‌ها را در راستای برنامه توسعه هفتم و رونق اقتصادی و رشد تولید هدایت کرد. اما برای رسیدن به این مهم دولت و نظام بانکداری چه وظایفی دارند؟

حسین سلاح‌ورزی، فعال اقتصادی بیان کرد: ما در کشوری زندگی می‌کنیم که دست کم در چهار دهه اخیر نرخ بهره حقیقی در آن منفی است به عبارتی که تورم همیشه فاصله معناداری با نرخ بهره دارد، لذا اساسا هر پول ارزان به مثابه یک نوع رانت عمل می‌کند و سازوکارهای بازپس‌گیری تسهیلات هم در این سال‌ها به شکلی بوده که متخلفین و بدحساب‌ها را به نوعی تشویق می‌کرده است. به این صورت که تسهیلات یا وام‌هایی را گروه‌ها و افرادی می‌گرفتند که نرخ بهره آن حداقل نصف میزان تورم کشور بوده و حتی با احتساب جریمه هم باز پس دادنش اقتصادی نبوده است؛ لذا ما شاهد قصور در پرداخت بدهی قابل توجه تسهیلات بانکی بودیم.

وی افزود: از نقطه نظر دیگر هم بانک‌ها به خصوص بانک‌های خصوصی خودشان به مثابه بنگاه عمل می‌کنند. بانک‌ها اگر قرار باشد سپرده‌های سپرده‌گذاران و منابع سهامداران را خیلی پایین‌تر از نرخ تورم کشور در قالب تسهیلات اعطا کنند، عملاً خیلی زود همه بانک‌ها تبدیل به بانک‌های ورشکسته می‌شوند؛ لذا در تمام این سال‌ها بانک‌ها سعی کردند که در کنار ارائه خدمات بانکی، مجموعه فعالیت‌های اقتصادی را انجام بدهند که از ورشکستگی فرار کنند. این از قبل هم وجود داشته و البته در بعضی موارد هم این فعالیت‌ها به سمت فعالیت‌های دلالی رفته است که اثرات مخرب هم بر جا گذاشته است به خاطر همین قانونگذار سعی کرد چنین فعالیت‌هایی را برای بانک‌ها ممنوع کند.

رئیس سازمان ملی کارآفرینی ادامه داد: اگر بانک‌ها بخواهند منابعی که در اختیارشان است را صرف فعالیت‌های شرکت‌های خودشان کنند، ولو اینکه در جهت تولید یا هر چیز دیگری باشد، این اسمش رقابت با بخش خصوصی است و خطرناک است.

یعنی منابع در جهت پروژه‌ها و شرکت‌های خودشان می‌رود و از سمت دیگر تامین مالی پروژه‌های بخش خصوصی با مشکل مواجه می‌شود. این هم از تبعات قیمت‌گذاری دستوری است. مادامی که به بانک‌ها تکلیف شود منابع را با نرخ ۳۰ درصد تجهیز کند و بعد اجبارش کنند که آن منابع را با نرخ ۲۳ درصد یا حتی پایین‌تر پرداخت کند، بانک اجبارا زیانی را تقبل می‌کند و برای جبران زیان مجبور است که یا بنگاه‌داری کند یا کار تجاری کند؛ لذا دولت و سیاست‌گذار باید اولا تمام توان خود را مصروف و معطوف این کند که تورم را در کشور کنترل کند، بعد همزمان با کنترل تورم اجازه دهد که نرخ بهره متناسب با نرخ تورم باشد.

در این شرایط به نظر می‌رسد بانک‌ها هم انگیزه‌ای برای بنگاه‌داری نخواهند داشت و بیشتر دنبال خدمات بانکداری بروند.

سلاح‌ورزی در مورد دیدگاه‌های وزیر اقتصاد در خصوص اینکه بانک‌ها به جای بنگاه‌داری بنگاه‌سازی کنند، هم تاکید کرد: نظر درستی است. وظیفه اصلی بانک‌ها بنگاه داری نیست بلکه بانکداری، خدمات بانکی و کمک به ایجاد، تاسیس و توسعه بنگاه‌هاست یا همان فرمایش آقای همتی مبنی بر بنگاه‌سازی بانک‌ها. منتها باید از نظر مداخله و نرخ دستوری پول به شکلی نباشد که فاصله قابل توجهی بین قیمت تمام شده پول در بانک و نرخ تجهیز یا در واقع سود تسهیلاتی که اعطا می‌کنند، باشد. الان یکی از اصلی‌ترین مشکلات کشور در سیستم بانکی تسهیلات تکلیفی است که بانک منابع خود را با ۳۰ درصد تجهیز می‌کند و به شکل دستوری به آن گفته می‌شود این تسهیلات را در قالب وام ازدواج یا فرزندآوری با نرخ ۱۵ درصد پرداخت کند اینها عملاً باعث می‌شود که بانک از نظر درآمد هزینه‌ای و از نظر ورودی دچار اختلال و مشکل شود و لذا اساساً فلسفه وجودی و موجودیت بانک زیر سوال می‌رود.

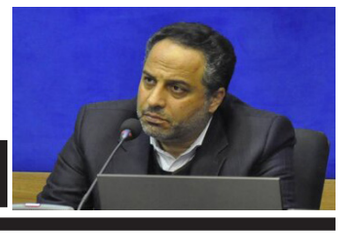

۲

پایدارسازی تأمین آب صنایع با پساب

۲

استفاده از نیروگاه‌های با بازدهی بالا

۷

استقلال در سیطره آفریقایی‌ها

۸

پیش‌بینی قیمت طلا در روزهای آتی

رشد قیمت خودرو از دلار و طلا و حتی گوشت کمتر بوده است

رئیس انجمن صنایع همگن قطعه‌سازان کشور بیان کرد: از یک طرف شاهد حمایت و تمجید از شرکت‌های دانش‌بنیان هستیم و از طرف دیگر همه قصد دارند که صنعت خودرو کشور را سرکوب کنند که به این روند من خودتحقیری ملی می‌گویم.

طی روزهای گذشته و بعد از افزایش قیمت ۳۰ درصدی محصولات ایران‌خودرو و سایپا، انتقادات نسبت به کیفیت و قیمت تولیدات داخلی از سوی نمایندگان مجلس افزایش پیدا کرده است.

به تازگی روح‌الله لک علی‌آبادی، نماینده دورود و ازنا با بیان این که مردم از وضعیت خودرو گلایه‌مند هستند، گفته است که مگر مردم ما چند بار به دنیا می‌آیند که نمی‌توانند یک خودروی باکیفیت و استاندارد داشته باشند.

این نماینده مجلس گفته است که «خودروساز هر موقع که دوست دارد بدون هیچ اطلاع‌رسانی و بدون هیچ ضابطه‌ای قیمت خودرو را بالا می‌برد و مردم ما را در یک نگرانی و سردرگمی قرار دادند. مردم باید ثبت نام کنندو بعضاً چند ماه تا یک سال در صف خودروی بی‌کیفیت بمانند و پول‌شان را برای خودروسازها دپو بکنند. تا کی باید از خودروسازی حمایت کنیم که نه جان مردم برای آنها ارزش دارد، نه محیط زیست و نه آلودگی هوا.»در همین زمینه محمدرضا نجفی‌منش، کارشناس حوزه صنعت و بازار خودرو بیان کرد: این نمایندگان مجلس یا صنعت را نمی‌شناسند یا اقتصاد را و یا هر دوی این موارد را. با افزایش نقدینگی و تورم، چطور می‌توان قیمت خودرو را ثابت نگه داشت؟ اگر قیمت خودرو را با قیمت طلا، دلار، نان و گوشت مقایسه کنید و نسبت بگیرید، می‌بینید که رشد قیمت خودرو از تمام آن‌ها پایین‌تر است. نجفی‌منش افزود: علت اصلی افزایش حجم نقدینگی نیز خود نمایندگان مجلس هستند که بودجه‌های ناتراز و با کسری زیاد را مصوب می‌کنند. دولت باید این بودجه ناتراز را اجرا کند و چون منابع کم دارد، باید پول چاپ کند و این روند باعث تورم و کاهش ارزش پول ملی می‌شود. نجفی منش در مورد کیفیت خودروهای داخلی گفت: مجلس چه زمانی تصمیم گرفته است که یک حرکتی انجام دهد و بودجه اختصاص دهد و قانون تصویب کند که کیفیت خودرو افزایشی باشد؟ اصلا به دنبال کیفیت نیستند، بلکه به دنبال سرکوب هستند. وی بیان کرد: متاسفانه منفعت عده‌ای در واردات خودرو است. در واردات خودرو شیرینی جود دارد که در تولید داخل نیست.این کارشناس صنعت خودرو تصریح کرد: با یک تناقض مواجه هستیم، از یک طرف شاهد حمایت و تمجید از شرکت‌های دانش بنیان هستیم و از طرف دیگر همه قصد دارند که صنعت خودروی کشور را سرکوب کنند که به این روند من خودتحقیری ملی می‌گویم.

رد پای قیمت انرژی در هوای آلوده

علی سرزعیم
اقتصاددان

این روزها که آلودگی هوا بالا گرفته و تعطیلی مدارس و ادارات را به دنبال داشته است، این پرسش در ذهن ایرانیان مطرح می‌شود که علت این آلودگی هوا چیست؟ معمولاً پاسخی که دانش‌آموختگان اقتصاد می‌دهند با پاسخی که عموم شهروندان می‌دهند، متفاوت است.

اگر از قضیه سوزاندن مازوت در نیروگاه‌ها و آلایندگی صنایع اطراف شهرهای بزرگ بگذریم، توده مردم علت اصلی را در کیفیت پایین خودروهای ساخت داخل و فرسوده بودن ناوگان حمل‌ونقل شهری و باری می‌دانند. اقتصادخوانده‌ها اگرچه بر کیفیت پایین خودروها و آلاینده بودن ناوگان حمل‌ونقل شهری و باری تاکید دارند، اما متهم اصلی را قیمت پایین بنزین و گازوئیل می‌دانند.

توده مردم راه‌حل اصلی را در واردات خودرو می‌دانند، اما اقتصادخوانده‌ها ضمن تأیید لزوم کاهش شدید تعرفه واردات خودرو، راه‌حل را افزایش قابل توجه قیمت انرژی اعم از بنزین، گازوئیل و گاز اعلام می‌کنند. ریشه تفاوت تحلیل در این است که اقتصاد دانش مطالعه انگیزه‌هاست و اقتصاددانان بیش از اینکه بر رفتار و ابزارآلات انجام کار تمرکز کنند، بر انگیزه انجام رفتار تمرکز می‌کنند. برای توده مردم بدیهی است که هر روز از خانه به محل کار بروند و برای این تردد از خودروی خود یا اسنپ استفاده کنند یا حداکثر وسایل حمل‌ونقل عمومی، اما اقتصاددانان می‌گویند چرا لازم است افراد هر روز این مسیر را طی کنند؟ چه عواملی بر انتخاب یک شغل، انتخاب محل سکونت، انتخاب محل شرکت، انتخاب محل مراکز خرید و انتخاب محل گشت‌وگذار تأثیر دارند؟

قطعاً انسان‌ها در انتخاب شغل، انتخاب محل سکونت، انتخاب وسیله حمل‌ونقل، انتخاب محل شرکت، انتخاب محل مراکز خرید و انتخاب محل گشت‌وگذار، هزینه-فایده می‌کنند و هر وقت منافع بر هزینه چربید، آن را انتخاب می‌کنند.

اقتصاددانان فکر می‌کنند افزایش قیمت انرژی می‌تواند اهرمی باشد تا انتخاب شغل‌هایی که مستلزم تردد در مسافت‌های طولانی است به‌تدریج زیان‌بار شوند، انتخاب محل سکونتی که خیلی دور از محل کار است زیان‌بار شود، انتخاب محل شرکتی که هزینه بالایی به کارکنان تحمیل کند زیان‌بار شود، انتخاب محل ایجاد مراکز خریدی که دور از دسترس است زیان‌بار شود، انتخاب خودروهای آلاینده زیان‌بار شود. توده مردم فکر می‌کنند همه امور یادشده قطعی و غیرقابل تغییر است؛ اما واقعیت آن است که ساختار شهر و نظم حاکم بر آن از تک‌تک چنین تصمیماتی شکل می‌گیرد.

وقتی قیمت انرژی بالا باشد، برای افراد نمی‌صرفد خانه بهتری را که دور از محل کار است، انتخاب کنند. برایشان نمی‌صرفد فرزندشان را به مدرسه بهتری که دور از محل خانه است، بفرستند. برایشان نمی‌صرفد که شغل‌های پرتردد را به‌سادگی انتخاب کنند یا محل کاری دور از محل زندگی را برگزینند. برای مردم صرف نمی‌کند برای گشت‌وگذار مکان‌های دور را انتخاب کنند، برای مردم صرف نمی‌کند در مناطق دور از مرکز زندگی کنند و این‌گونه اندازه شهرها مثل تهران بیش از حد بزرگ نمی‌شود.

شاید برای نسل فعلی این حرف مفهوم نباشد؛ اما برای بزرگسالان واضح است که در دهه ۶۰ خودروی پیکان تولید می‌شد؛ در عین حال که خودروهای آمریکایی نظیر بیوک و شورولت وجود داشت. عموم مردم خرید پیکان با وجود کیفیت پایین آن را به خودروهای آمریکایی راحت ترجیح می‌دادند؛ زیرا گفته می‌شد که خودروهای آمریکا سیلندرهای بیشتر و مصرف بالایی دارند؛ اما پیکان مصرف کمتری داشت. علت آن، این بود که در آن ایام قیمت بنزین بالا بود و به همین دلیل خیلی از افراد طبقه متوسط عادت داشتند در مسیر رفتن به سرکار مسافر سوار کنند تا خرج بنزین درآید!

از وقتی که قیمت بنزین نسبت به تورم پایین نگه داشته شد، مشکل شروع شد و تولید و خرید خودروهای بی‌کیفیت داخلی توجیه یافت. وقتی گازوئیل قیمت نازلی دارد هیچ راننده اتوبوس، مینی‌بوس و کامیونی انگیزه ندارد تا خودروی آلاینده و فرسوده خود را با خودروی جدیدی که کم‌مصرف‌تر و کمتر آلاینده است جایگزین کند. این استدلال که چون خودروهای داخل پرمصرف‌تر هستند، پس نباید قیمت بنزین افزایش یابد، استدلال صحیحی نیست. مقدمه استدلال اگرچه صحیح است اما نتیجه آن، نادرست است.

اگر خودروهای داخل دو برابر خودروهای رایج در جهان مصرف دارند، قیمت بنزین باید نصف قیمت بنزین در خارج از ایران باشد نه یک‌بیستم آن! وضعیت درباره گازوئیل که به مراتب اسفبارتر و قیمت گازوئیل تقریباً رایگان است. در چنین شرایطی یک صاحب کامیون فرسوده چه دلیلی می‌تواند داشته باشد که کامیون خود را عوض کند. مخلص کلام آنکه اقتصاددانان و توده مردم در این تحلیل‌ها با هم تفاوت دارند. توده مردم شرایط موجود را قطعی تلقی می‌کنند؛ اما اقتصاددانان آنها را قابل تغییر و مرهون کنش و واکنش نظام اقتصادی می‌دانند؛ یعنی درون‌زا می‌دانند و برون‌زا. مشکل این است که جاانداختن این موضوع نه‌تنها برای توده مردم، بلکه برای سیاستمداران و حتی برخی اقتصادخوانده‌ها دشوار است.

پلاک فلزی
پلاک فلزی ضد زنگ
پلاک چسب دار برای سطوح مختلف

پلاک شناسایی آنی یاب همانند سایر محصولات آنی یاب در ازای یک کد شناسایی منحصربه فرد میباشد و جنس آن از فلزات ضد زنگ و آبکاری شده مانند(استیل، برنج و...)تهیه شده است.کاربرد این پلاک که در دو دسته پشت چسب دار و سوراخ دار تولید می شوند برای اتصال به چمدان، ساک، انواع کیف های چرمی و برزنت،لپ تاپ،و...می باشد که از استحکام و ماندگاری بالایی برخوردار است.

جهت سفارش این محصول با ۱۰٪ تخفیف کد ۲۷۹ را به ۳۰۰۰۵۰۲۰ پیامک کنید

روزنامه ایده روز
روزنامه اقتصادی اجتماعی سراسری صبح ایران
ایده روز
دوشنبه ۱۴۰۳/۰۹/۲۶
شماره ۲۰۷۳

پایدارسازی تأمین آب صنایع با پساب

یک مقام مسئول گفت: دولت عزم جدی در استفاده از پساب برای تأمین پایدار آب دارد و درموضوعاتی چون آمایش سرزمینی و بارگذاری‌های جمعیتی و استقرار صنایع برنامه‌ریزی‌ها بایدبر پایه منابع آبی باشد.

به نقل از آبفای کشـــور، هاشـــم امینی در جریان ســـفر به شهرستان الیگودرز با اشاره به ضرورت توسعه و افزایش تأسیســـات جمع‌آوری و تصفیه فاضلاب و استفاده از پساب این تأسیسات به جای آب‌های متعارف گفت: برنامه‌ریزی انجام شده است تا علاوه بر ساخت ۱۰۰ تصفیه‌خانه اقداماتی برای بازسازی تصفیه‌خانه‌های فاضلاب در مدار بهره‌برداری انجام شود.

امینی ادامه داد: در نظر داریم تا هم‌زمان افزایش تولید و ارتقای کیفی پساب و حفظ محیط زیست در فرایند صنعت و در چارچوب اسناد بالادستی کشور به‌ویژه برنامه هفتم توسعه محقق شود و در این زمینه از آخرین فناوری‌های روز از جمله نانو استفاده خواهیم کرد.

وی با تاکید بر اهمیت ارتقای کیفیت آب‌رسانی به روستاهای الیگودرز گفت: در حال برنامه‌ریزی برای تخصیص اعتبارات لازم هستیم تا خدمات با کیفیت‌تری در حوزه آب شرب و تصفیه فاضلاب به مردم این شهرســـتان ارائه شـــود.رئیس هیئت مدیره شرکت مهندسی آب و فاضلاب کشور اضافه کرد: تاکنون آبرسانی به ۲۰ روستای الیگودرز انجام شده است و مابقی هم طبق برنامه‌ریزی انجام می‌شود. به گفته امینی تا پایان امسال ۷۶۰۰ روستا از نعمت آب شرب پایدار برخوردار می‌شوند.

ساخت‌وسازهای غیراستاندارد مصرف انرژی را بیشتر کرده است

عضو کمیسیون انرژی مجلس به ضرورت اجرای قانون برنامه هفتم توسعه در حوزه بهینه‌سازی انرژی تاکید کرد و گفت: یکی از بندهای اصلی قانون بهینه‌سازی مصرف انرژی اجرای دقیق مبحث ۱۹ مقررات ساختمان و جلوگیری از هدررفت انرژی است، زیرا بخش عمده انرژی از طریق ساخت‌وسازهای غیراستاندارد هدر می‌رود.به گزارش از وزارت نفت، «علیرضا نثاری» افزود: از آنجا که مصرف بی‌رویه و مدیریت‌نشـــده یکی از علل اصلی ناترازی انرژی است، اجرای دقیق مبحث ۱۹ مقررات ساختمان و عایق‌بندی حرارتی و صنعتی‌سازی ساختمان‌ها ضروری است.

وی ادامه داد: مدیریت مصرف در بخش‌های مختلف با جلوگیری از هدر رفت انرژی و بازسازی تجهیزات انتقال انرژی می‌تواند ناترازی سوخت را به‌طور ویژه‌ای کاهش دهد و در ادامه فرصت بیشتری برای تولید پیدا کرد.عضو کمیسیون عمران مجلس با تاکید بر اینکه مصرف بی‌رویه و مدیریت نشده یکی از علل اصلی ناترازی انرژی در کشور است، خاطر نشان کرد: فرهنگ عمومی مصرف باید ابتدا در سازمان‌ها توسط مسئولان اصلاح شود تا در ادامه بتوان مصرف مردم در خانه‌ها را بهینه کرد. نثاری گفت: ناترازی انرژی امروز اقتصاد و معیشت مردم را تحت تأثیر قرار داده است و اگر از این معضل عبور نکنیم در آینده چالش‌های بیشتری پیش‌روی ما خواهد بود.

اشتغال ۳۱۰۰ نفری طرح های آماده افتتاح ایمیدرو

رئیس سازمان توسعه و نوسازی معادن و صنایع معدنی خبر داد: میزان اشتغال مستقیم طرح های معدنی و صنایع معدنی آماده افتتاح تحت راهبری ایمیدرو، به بیش از سه هزار و ۱۰۰ نفر می رسد.به گزارش از ایمیدرو، «محمد آقاجانلو» امروز (شنبه) اظهار داشت: در حال حاضر ۱۱ طرح بزرگ معدنی و صنایع معدنی آماده افتتاح هستند که افزون بر سه هزار و ۱۳۰ شغل مستقیم در سراسر کشور ایجاد می کنند.معاون وزیر صنعت معدن و تجارت ادامه‌داد: علاوه بر این، تعداد اشتغال غیرمستقیم این طرح ها به بیش از هشت هزار و ۶۰۰ نفر می رسد.وی درباره سرمایه گذاری طرح ها، گفت: ارزش ارزی سرمایه گذاری این تعداد طرح از یک میلیارد و ۳۵۶ میلیون دلار فراتر می رود.آقاجانلو به جزئیات طرح های آماده افتتاح اشاره کرد و ادامه‌داد: کنسانتره روی «مهدی آباد»، فولادسازی نی ریز و سفید دشت، فرآوری تیتانیوم کهنوج، کلاف سرمد ابرکوه (چادرملو)، گندله سازی چادرملو- غدیر و نیروگاه های گهر انرژی، سیکل ترکیبی چادرملو و همچنین خورشیدی مبارکه، ملی صنایع مس و چادرملو جزو پروژه های آماده افتتاح با راهبری ایمیدرو هستند.

پیش فروش بلیت قطارهای مسافری دی‌ماه از فردا آغاز می شود

پیش فروش بلیت قطارهای مســـافری دی ماه، از فردا (دوشنبه، ۲۶ آذرماه) آغاز می‌شـــود.به گزارش از راه آهن جمهوری اســـلامی ایران، پیش فروش بلیت برای بازه زمانی یاد شـــده در همه محورها (مســـیرهای رفـــت تا تاریخ ۳۰ دی و مســـیرهای برگشت تا یکم بهمن)، از ساعت هشـــت تا ۱۰ صبح روز دوشنبه (۲۶ آذرمـــاه) از طریق ســـکوهای مجـــاز فروش اینترنتی بلیت آغاز می شـــود. پیـــش فروش حضـــوری بلیت های این بازه زمانی نیز، از ســـاعت ۱۰ تا ۱۲ روز دوشـــنبه (۲۶ آذرمـــاه) از طریق مراکـــز مجاز فروش حضوری انجام می‌شـــود. لازم به ذکر اســـت از ســـاعت ۱۲ روز دوشـــنبه به بعد، به صورت همزمان پیش فروش ادامه خواهد داشـــت.هموطنان برای کســـب اطلاعات بیش‌تر می‌توانند به صورت شبانه‌روزی با سامانه اطلاع‌رسانی راه‌آهن به شماره ۰۲۱۵۱۴۹ تماس بگیرند یا به پایگاه اینترنتی RAI.IR مراجعه کنند.

اجرای ۱۵۰ همت پروژه بزرگ دریایی و بندری

مدیرعامل ســـازمان بنادر و دریانوردی گفت: ظرفیت ناوگان تجاری دریایی کشـــور با ساخت و خرید شـــناورهای جدید در دریای خزر به ۸۷ فروند رسید. به گزارش از ســـازمان بنادر و دریانوردی، «علی‌اکبر صفایی» در سومین نشست کارگروه حمل ونقل دریایی مجمع تشـــخیص مصلحت نظـــام، با هدف ارزیابی روش‌های اجرایی ســـازی سیاســـت‌های توســـعه دریامحور اظهار داشت: دولت چهاردهـــم، با تعیین «علی عبدالعلـــی زاده» به عنوان نماینده رئیس جمهور در هماهنگی اجرای سیاســـت های کلی توسعه دریا محور، نخستین گام مثبت را در این زمینه برداشته است.در همین راستا و به منظور هم‌افزایی در کل کشور، کارگروهی متشکل از نمایندگان وزارت راه، ستاد کل نیروهای مسلح، سازمان برنامه و بودجه و دو نفر از نخبگان بخش خصوصی به ریاست نماینده رئیس جمهوری تشکیل شده است.

عمودی سازی عامل طولانی شدن پروژه های نهضت‌ملی‌مسکن

سعیده محمد - ایده روز | در حالی پیش شرط ثبت نام در دور جدید عرضه محصولات ایران خودرو ۳۰۰ میلیون تومان است که اغلب مصرف کنندگان واقعی توان بلوکه کردن این مبلغ را ندارند و اینجاست که پای دلال به این عرصه باز می شود.

عمودی‌ســـازی عامل اصلی طولانی شدن پروژه‌های نهضت ملی مسکن و در نتیجه افزایش بهای تمام شده آن برای مردم است.

یک کارشناس حوزه مسکن گفت: به گزارش از وزیر راه و شهرسازی در فضای مجازی منتشر شده است که نشـــان می‌دهد خانم صادق مالواجرد در قامت وزیر هم مخالف الحاق زمین به محدوده شهرها است. او قبل از این هم در زمانی که معاون معماری و شهرسازی در وزارت راه بود، مخالفت خود را برای الحاق زمین به محدوده شهرها اعلام کرده بود. فرشید ایلاتی کارشناس مسکن درباره ابلاغ این نامه گفت: «رویکرد خانم وزیر توجه به توســـعه عمودی اســـت. او با همین رویکرد در زمان معاونت در مقابل توسعه افقی و الحاق به محدوده شهرها مخالفت کرد. این اتفاق در حالی افتاد که عمودی‌سازی عامل اصلی طولانی شدن پروژه‌های نهضت ملی مسکن و در نتیجه افزایش بهای تمام شده آن برای مردم است. مجلس و کمیسیون عمران باید در مقابل این قانون‌شکنی بایستد و برای پاسخ وزیر را استیضاح کند.»

چکیده

«اصرار به تراکم‌سازی در شهر قم عاملی شد تا پروژه‌ای که می‌توانست در مدت شش ماه تمام شود، با گذشته دو سال هنوز تمام نشده است.

اصرار همیشگی وزیر راه بر عمودی‌سازی بوده است

فرشید ایلاتی کارشناس مسکن درباره نامه وزیر راه و شهرسازی برای تراکم‌سازی در شهر کرمان اظهار کرد: «رویکرد خانم وزیر توجه به توسعه عمودی است. او با همین رویکرد در زمان معاونت در مقابل توسعه افقی و الحاق به محدوده شهرها مخالفت کرد. او قبل از رسیدن به وزارت، معاون شهرسازی بودند و حدود چهار سال در وزارت راه و شهرسازی حضور داشت. خانم صادق مالواجرد یکی از مانع‌های اصلی کند شدن طرح نهضت ملی مسکن بود. چون با الحاق زمین به خیلی از شهرها مخالفت کرد. همچنین، باعث افزایش تراکم در دیگر شهرها شد. به عنوان مثال قرار بود در شهر قم خانه‌های نهضت ملی مســـکن ویلایی و نهایت در دو طبقه ســـاخته شوند. اما خانم مالواجرد در آن شهر هم دستور به آپارتمان‌سازی داد. یعنی او از دو مسیر مخالفت با الحاق زمین‌های جدید و افزایش تراکم‌سازی باعث کندی در ساخت و تحویل خانه‌های نهضت ملی مسکن در شهر قم شد.»

او با اشـــاره به اینکه عمودی‌ســـازی باعث افزایش هزینه‌ها و مدت زمان ســـاخت می‌شود، ادامه داد: «اصرار به تراکم‌ســـازی در شـــهر قم عاملی شـــد تا پروژه‌ای که می‌توانســـت در مدت شش ماه تمام شـــود، با گذشـــته دو ســـال هنوز تمام نشـــده اســـت. پس خانم وزیر راه با ادامه دادن همان روحیـــه زمـــان معاونت، پروژه‌های نهضت ملی مســـکن را با مشـــکل کندی و گرانـــی روبه‌رو کرده اســـت. چون زمانی که یک پروژه ســـاختمانی مدت زمان بیشـــتری برای تکمیل صرف کند، با تورم مواجه می‌شـــود. پس پروژه‌ای که می‌توانســـت بدون تورم شـــش ماهه تمام شـــود، بعد از گذشت دو ســـال، دچـــار تورم ۸۰ تا ۱۰۰ درصدی شـــد. یعنـــی مردم برای یک ســـاختمان یک میلیاردی دو سال قبل، امروز باید دو میلیارد هزینه کنند. به طور خلاصه می‌توان گفت، رویکرد اشتباه وزیر راه از زمانی که او معاون بود، وجود داشته و همین رویکرد غلط، سرعت اتمام طرح نهضت ملی مسکن را کند کرد. در نتیجه بهای ساخت پروژه‌ها هم به خاطر افزایش طبقات بیشتر شد.»

قانون فراموش شده برنامه هفتم توسعه

ایلاتی با بیان اینکه این اقدامات مخالف قانون است و به نوعی قانون‌شکنی محسوب می‌شود، توضیح داد: «رویکرد خانم صادق مالواجرد مخالف برنامه هفتم توسعه است. او معتقد است در شهرها زمین‌هایی وجود دارد که بدون اســـتفاده رها شده‌اند. این در حالی است که برای مقابله با زمین‌های بی‌استفاده شهرها، اردیبهشت ماه قانون «ساماندهی بازار زمین، مسکن و اجاره‌بها» تصویب شد. پس از تصویب این قانون زمین‌های بی‌استفاده شهری مشمول عوارض شده‌اند. این قانون مالکین را تشویق می‌کند تا از این زمین‌ها استفاده کنند. حتی با در نظر گرفتن زمین‌های بی‌استفاده در شهرها هم سرانه‌های شهری کشور در بسیاری از مناطق کم است و باید زمین به بسیاری از شهرها اضافه شود. چون تراکم جمعیت نفر بر هکتار کشور بسیار زیاد است. از سوی دیگر، احتکار زمین توسط سازمان ملی زمین و مسکن در کشور انجام شده و کمبود زمین هیچ توجیهی ندارد. بهتر است وزیر راه به افکار عمومی و مجلس درباره این زمین‌های احتکار شده، پاسخگو باشد.»

این کارشناس مسکن با بیان اینکه باید از زمین‌های احتکار شده در شهرها برای رفع نیاز مسکن کشور استفاده شود، در ادامه سخنان خود گفت: «در حالی که زمین توسط دولت احتکار شده، لزومی به اصرار بر تراکم‌سازی بیشتر نیست و ابلاغ این نامه هیچ توجیهی ندارد. مجلس باید وزیر را برای ابلاغ این نامه استیضاح کند. لازم است او برای توضیحات به کمیسیون عمران و صحن علنی مجلس برود تا در قبال این قانون‌شکنی و عدم تمکین از برنامه‌های قانون هفتم توسعه پاسخگو باشد. وزیر راه به جای آنکه برنامه خود را برای افزایش محدوده به شـــهرها و روستاها اعلام کند، با این نامه‌نگاری نشان داد اعتقادی به الحاق زمین ندارد. پس مجلس باید او را به علت عمل نکردن به تکالیف قانونی استیضاح کند.»

استفاده از نیروگاه‌های با بازدهی بالا

عضو هیات مدیره انجمن صنفی نیروگاه‌های ایران گفت: ضروری است با توجه به ناترازی فعلی سوخت در کشور، به سمت واحدهای نیروگاهی راندمان (بازدهی) بالاتر برویم، تا بتوان با سوخت موجود برق بیشتری تولید کنیم.

امیر نریمانی، بر ضرورت افزایش توان تولید نیروگاه ها تاکید کرد و افزود: این افزایش توان نیروگاهی کشور هم باید در بخش افزایش ظرفیت تولید برق با احداث واحدهای جدید اتفاق بیفتد و هم، همزمان باید مسیری انتخاب شود که موجب افزایش راندمان نیروگاه‌های حرارتی کشور شود.وی خاطرنشان کرد: از سوی دیگر با ناترازی در بخش گاز، سوخت و مشکلات تامین سوخت نیروگاه‌ها مواجه‌ایم که با توجه به این ناترازی نیز ضرورت دارد در واحدهای نیروگاهی که از این پس به مدار بهره‌برداری وارد خواهند شد، از فناوری و نیروگاه‌های با بازدهی بالا استفاده شود.عضو هیات مدیره انجمن صنفی نیروگاه‌های ایران گفت: کشور در نقطه عطف تغییر مسیر توسعه نیروگاهی از واحدهای کلاس E به واحدهای کلاس F است و مسیر توسعه نیروگاهی به سمت واحدهای کلاس F رفته که راندمان بالاتری دارند و شرکت‌ها می توانند با واسطه قطعات آن را وارد کنند، برخی قطعات و تجهیزات هم پیشتر با قرارداد مستقیم با شرکت زیمنس وارد شده و اکنون نیز برخی شرکت ها درحال تأمین قطعات مورد نیاز این واحدهای جدید هستند.نریمانی با بیان اینکه

صنعت برق کشور به مرحله ای رسیده که از واحدهای کلاس E به سمت واحدهای کلاس F عبور کند، اظهار داشـــت: باید شـــناخت بیشتری نسبت به توربین های کلاس F حاصل می شد؛ تعدادی از این واحدها نصب شده و نیروگاه ها با مسائل جدیدی روبه رو شده اند که باید این مسائل هم برای خود نیروگاه ها حل شود، هم شرکت های دیگری که درصدد نصب این واحدها هستند باید با این چالش ها آشنا شوند.وی افزود: بر این اساس، همایش سالانه کاربران توربین های گازی که امسال با تمرکز بر نیروگاه های کلاس F در روزهای ۲۷ تا ۲۹ آذرماه برگزار می‌شود، رویدادی برای آشنایی با چالش‌های توربین‌های کلاس F و آشنایی با مسیر جدید توسعه نیروگاهی کشور است.مدیرعامل نیروگاه «شهید محمد منتظری» اصفهان خاطرنشان کرد: یکی از محورهای این همایش، آشنایی با چالش های نیروگاه‌های کلاس F اســـت که راه را برای تصمیم گیری و انتخاب باز می کند، نیروگاه‌های فعلی کلاس F در ســـال‌های اخیر با برخی چالش‌ها و مسائل روبه‌رو شده‌اند که برخی مسائل را در نیروگاه‌های خود حل کرده‌اند و به‌اشتراک گذاری این تجارب با نیروگاه‌هایی که می‌خواهند این مسیر را طی کنند، بسیار راهگشا خواهد بود. عضو هیات مدیره انجمن صنفی نیروگاه‌های ایران درخصوص تفاوت‌های شاخص نیروگاه‌هـــای کلاس F با نیروگاه های کلاس E، گفت: تفاوتی که بین توربین‌های کلاس F با کلاس E وجود دارد و باعث می شـــود راندمان و ظرفیت بالاتری را در اختیار بگذارد، به خاطر دمایی است که پره های ردیف نخست می توانند تحمل کنند، با سوپرآلیاژهایی که استفاده شده، تحمل این پره ها برای دمای بالاتر میسر شده و می توانند از این تکنولوژی استفاده کنند که سوخت بیشتری با دما و فشار بیشـــتر وارد این توربین ها شود و از این جهت، می تواند راندمان بالاتری فراهم کنـــد؛ ضمن اینکه فواصل و ابعاد در این طراحی‌ها تغییر کرده وانحناهای پره ها جوری تغییر کرده که باعث شده راندمان افزایش یابد.

سازمان صنایع کوچک و شرکت‌های صنعتی ایران
شرکت شهرکهای صنعتی استان آذربایجان شرقی

آگهی مناقصه
شرکت شهرکهای صنعتی استان آذربایجان شرقی

شماره:۱۰۲۴۶۵ — نوبت اول

ردیف	شرح مناقصه	نوع برگزاری مناقصه	مدت اجرا		فهرست بهاء پایه	مبلغ تضمین (میلیون ریال)	مبلغ برآورد اولیه (ریال)	حداقل پایه و رشته مورد نیاز		آگهی مناقصه (نوبت)	نوع طرح	قیمت اسناد (هزار تومان)
۱	تکمیل شبکه ۲۰ کیلوولت شهرک صنعتی میانه ۲	عمومی یک مرحله‌ای فشرده با ارزیابی کیفی ساده و ارائه سابقه کار مرتبط و مشابه و متناسب همراه با ریز کارکردهای مالی و رضایتنامه	۴	ماه	ابنیه و توزیع نیروی الکتریکی (برق) ۱۴۰۳	۱۸۱۲	۳۶۲۳۴۵۰۸۳۵۰	۵	توزیع نیروی الکتریکی (برق)	اول	عمرانی	۱۹۰
۲	تکمیل شبکه ۲۰ کیلوولت شهرک صنعتی مرند ۲	عمومی یک مرحله‌ای فشرده با ارزیابی کیفی ساده و ارائه سابقه کار مرتبط و مشابه و متناسب همراه با ریز کارکردهای مالی و رضایتنامه	۴	ماه	ابنیه و توزیع نیروی الکتریکی (برق) ۱۴۰۳	۱۶۴۳	۳۲۸۴۵۵۱۵۴۵۰		توزیع نیروی الکتریکی (برق)	اول	عمرانی	۱۹۰
۳	احداث شبکه توزیع برق فشار متوسط ،احداث پست های هوایی جهت تامین برق واحدهای خدماتی و تامین برق چاه آب جدید شهرک صنعتی شهید سلیمانی	عمومی یک مرحله‌ای فشرده با ارزیابی کیفی ساده و ارائه سابقه کار مرتبط و مشابه و متناسب همراه با ریز کارکردهای مالی و رضایتنامه	۳	ماه	ابنیه و توزیع نیروی الکتریکی (برق) ۱۴۰۳	۱۰۴۶	۲۸۸۵۰۲۵۱۹۰۰	۵	توزیع نیروی الکتریکی (برق)	اول	غیر عمرانی	۱۷۵

کلیه مراحل برگزاری مناقصه از دریافت اسناد مناقصه تا ارائه پیشنهاد مناقصه گران و بازگشایی پاکت ها از طریق سامانه تدارکات الکترونیکی دولت(WWW.SETADIRAN.IR) انجام خواهد شد. * اسناد از تاریخ ۱۴۰۳/۰۹/۲۴ تا حداکثر ساعت ۱۳:۰۰ به تاریخ ۱۴۰۳/۰۹/۲۹ به فروش می رسد. تهیه اسناد صرفاً از طریق سامانه ستاد ایران مورد قبول است .

در زمان بارگذاری اسناد در سامانه، بارگذاری کلیه مدارک درخواست شده علی الخصوص سوابق کاری و رضایتنامه های مربوطه و آگهی آخرین تغییرات شرکت با مشخص بودن صاحبان امضاء و شناسه ملی شرکت همراه با کارت ملی و شناسنامه، الزامی می باشد. پاکت "ج" پس از ارزیابی کیفی و بررسی سوابق کاری مرتبط و رضایتنامه های مربوطه بازگشایی خواهد شد. شماره حساب جهت خرید اسناد ۴۰۰۱۱۰۵۲۰۴۰۱۹۱۱۹ نزد بانک مرکزی می باشد.

مهلت تسلیم اسناد: مهلت تسلیم اسناد از تاریخ ۱۴۰۳/۰۹/۲۹ تا حداکثر ساعت ۱۳:۰۰ تاریخ ۱۴۰۳/۱۰/۱۷ بوده و زمان بازگشایی پاکات ب جهت ارزیابی از ساعت ۱۳:۰۵ تاریخ ۱۴۰۳/۱۰/۱۷ شروع شده و پاکات ج در تاریخ ۱۴۰۳/۱۰/۱۹ ساعت ۱۳:۰۰ در محل شرکت بازگشایی خواهد شد. شایان ذکر است دریافت اسناد توسط سامانه فقط تا ساعت ۱۳ تاریخ مذکور امکان پذیر می باشد و بعد از ساعت مذکور اسناد قابل بارگذاری نخواهد بود(آدرس محل تحویل پاکت الف پس از بارگذاری در سامانه، به همراه رتبه پرینت شده به روز که در روی پاکت الف قرار گرفته: تبریز - خیابان آزادی - تقاطع گلگشت - کوی شفا - کوچه زیبا - جنب کلینیک گلکشت - پلاک ۴ - شرکت شهرکهای صنعتی استان آذربایجان شرقی - امور پیمان و رسیدگی).

سایر شرایط: هزینه آگهی روزنامه و سامانه ستاد ایران بر عهده برنده مناقصه می باشد. برای کسب اطلاعات بیشتر با شماره ۳۳۳۷۹۴۱۴-۰۴۱(امور پیمان و رسیدگی) تماس حاصل فرمائید. در ضمن یک نسخه از آگهی در وب سایت شرکت(EAIEC.IR) و همچنین در سایت مناقصات کشوری(HTTP://IETS.MPORG.IR) قابل مشاهده می باشد.

امور پیمان: میر مسعود کاظمی — معاون فنی: محمد علی گندمی حق

تاریخ انتشار نوبت اول:۱۴۰۳/۰۹/۲۶
تاریخ انتشار نوبت دوم:۱۴۰۳/۰۹/۲۷

مدیر عامل و رئیس هیئت مدیره: سهراب فیض زاده

۰۱/م-الف شناسه آگهی:۱۸۴۶۱۷۹

چالش «نقض قوانین» در حوزه روستایی

مرجان عباس زاده | گیلان -مدیرکل بنیاد مسکن گیلان با بیان اینکه تولید مسکن در مناطق روستایی تقویت شود، گفت: تسهیل گری ساخت و ساز مجاز برای بومیان در مناطق روستایی منجر به رونق و نشاط اجتماعی در روستاها می‌شود.دائمی با بیان اینکه خلاء قانونی در حوزه ساخت و ساز روستایی وجود دارد، تصریح کرد: برخی قوانین در بخش‌های مختلف همدیگر را نقض می کنند و این مهم باید توسط مجلس و نمایندگان اصلاح و بازنگری شـــود.وی با بیان اینکه «نقض قوانین» در حوزه روستایی بیداد می کند، افزود: از یک سو قانون جهش تولید مسکن داریم از طرفی دیگر قانونی وجود دارد که اجازه تغییر کاربری اراضی نوع ۱و ۲ را در روستاها گرفته است.مدیرکل بنیاد مسکن گیلان با اشاره به کاهش نرخ رشد جمعیتی روستاهای استان بیان کرد: روستاهای گیلان رفته به خانه سالمندان تبدیل می‌شود و برخی قوانین دست و پاگیر هم به این موضوع دامن می‌زند.این‌طور که به نظر می‌رسد با رأی دیوان عدالت اداری مبنی بر منع صدور مجوز ساخت و ساز اراضی و املاک فاقد سند، عملاً روستاها از دور تولید مسکن خارج می‌شوند و خانه‌های روستایی هم که وجود دارد به مرور زمان فرسوده و از بین می‌رود و در یک کلام «روستانشـــینی» در معرض خطر جدی قرار دارد.حال باید دید با توجه به اعتراضات و واکنش‌های بنیاد مسکن، استاندار و مجمع نمایندگان گیلان به این حکم ناعادلانه دیوان عدالت اداری و همچنین تشکیل دو جلسه مهم راهبردی در مجلس و قوه قضائیه که با همراهی دولت هم توأم است تا چه اندازه می‌توان به ابطال این حکم دیوان خوشبین بود از این رو چشم امید روستانشینان گیلانی به ثمره و نتایج مؤثر تعامل سه قوه برای حل این مسئله است.

معاونت حمل و نقل شهرداری قم:نوسازی و تجهیز حمل و نقل تا دوربین های ترافیکی

پور صفایی-قم| رضا خانه‌زاد یزدی معاون حمل و نقل و ترافیک شـــهرداری قم در نشست خبری که امروز ۲۴ آذر ماه به مناسبت روز ملی حمل و نقل برگزار شد، بیان کرد: در سال جاری خط کشی طولی در استان حدود ۹۰۰ کیلومتر و حدود ۴۵۰۰ متر مربع خط کشی‌های عرضی در گذرگاه‌های مختلف به ویژه مدارس انجام شده است.

وی اظهار کرد: در استان قم ۵۲ تقاطع وجود دارد که در زمان خاموشی‌های اخیر موجب نامنظمی در عبور و مرور خواهد شد لذا تا به امروز حدود ۳۰ تقاطع مجهز به برق اضطراری شده و تا پایان سال ۱۰ تقاطع دیگر هوشمند سازی خواهد شد.معاون حمل نقل و ترافیک شهرداری گفت: در چهار ماهه نخست سال آینده کلیه تابلوهای راهنمای مسیر بروز خواهد شد که نبود تابلوی راهنما و عدم بروز رسانی آن‌ها موجب سردرگمی شهروندان و زائرین نشود. وی افزود: پارکینگ شرقی حرم مطهر و پارکینگ بهار همانند پارکینگ زائر هوشمند خواهد شد با هوشمندسازی این دو پارکینگ شهروندان با مراجعه به ســـامانه، از ظرفیت پارکینگ‌های مذکور قبل از مراجعه می‌توانند آگاه شـــوند.خانه زاد یزدی ادامه داد: ۴۰ میلیارد تومان جهت مکانیزه شدن پل‌های عابر پیاده اختصاص داده شـــده اســـت. حدود ۶۰ درصد تجهیزات خریداری شده وارد قم شده که انشاالله به مرور شاهد بهره‌برداری باشیم.وی ادامه داد: کمیته فرهنگ شهروندی با دبیری شهرداری قم در حال برگزاری است که با کمک ارگان‌های مختلف، جهت بهبود فرهنگ شهروندی اقدامات لازم انجام شود؛ در حال حاضر آموزش نزدیک ۲۰ هزار دانش آموز با استفاده از تیم آموزشی مجرب به صورت حضوری آموزش دیده‌اند.خانه‌زاد یزدی در خصوص سرویس معلولین هم گفت: سرویس‌های ویژه معلولین در حال طراحی و اجرا است تا معلولین از طریق تماس تلفنی و یا از درگاه اینترنت بتوانند از این سرویس‌ها استفاده کنند.وی بیان کرد: ۱۰ دستگاه اتوبوس دیزل خریداری و وارد شهر قم شده است و تمام اتوبوس‌ها مجهز به سیستم ارزیابی عملکرد بوده تا شهروندان با اسکن بارکد اتوبوس مربوطه نسبت به خدمات ارائه شده و از نحوه رانندگی و نظافت و غیره مورد ارزیابی قرار دهند.خانه‌زاد یزدی تصریح کرد: مانیتورینگ جایگزین بازرسی فیزیکی در اتوبوس شده است؛ بازرسان با استفاده از سیستم مانیتورینگ عملکرد راننده و سرعت را مورد ارزیابی قرار می‌دهند.معاون حمل و نقل شهرداری قم اشاره کرد: ون‌های شهرداری در مناطقی که اتوبوس امکان خدمت رسانی ندارد فعالیت می کند تا در این مناطق مردم در استفاده از وسیله نقلیه عمومی بی‌بهره نمانند. وی افزود: ســـال گذشته بازسازی ۱۴ اتوبوس انجام شده و در حال حاضر در حال خدمت رسانی هستند و تا پایان امسال حدود ۲۵ دستگاه اتوبوس با بازسازی ویژه وارد چرخه خدمات رسانی می‌شوند. خانه‌زاد یزدی با اشاره به خدمات رایگان خودروهای برقی اطراف حرم حضرت معصومه(س) گفت: در حال حاضر ۶ دســـتگاه خودروی برقی در محدوده حرم در حال خدمت رسانی هستند که با خرید ۶ دستگاه دیگر خدمات رسانی به شهروندان و زائرین بهبود پیدا کند. معاون حمل و نقل شهرداری قم بیان کرد: بهسازی پایانه‌های مسافربری قم انجام شده تا خدمات رفاهی و نظافتی و عملکردی در شأن مردم قم و زائرین قرار گیرد.

تا کنون ۲۹ تقاطع از ۵۴ تقاطع چراغ‌دار قم به برق اضطراری مجهز شده‌اند

وی افزود: در این راســـتا، تمام تقاطع‌های مهم و پرترافیک قم با اولویت عبور زائران حرم مطهر به‌صورت هوشـــمند مدیریت می‌شود تا تردد سریع و بی‌وقفه در شهر برقرار باشد.

خانه‌زاد یزدی در ادامه به تجهیز تقاطع‌های چراغ‌دار قم به سیستم برق اضطراری اشـــاره کرد و گفت: تا کنون ۲۹ تقاطع از ۵۴ تقاطع چراغ‌دار قم به برق اضطراری مجهز شده‌اند و به‌زودی تمامی تقاطع‌ها به این سیستم مجهز خواهند شد.معاون حمل‌ونقل و ترافیک شهرداری قم در ادامه به پروژه هوشمندسازی پارکینگ‌های زائران اشـــاره کرد و گفت: با هوشمندســـازی پارکینگ‌ها، زائران قادر خواهند بود تا ظرفیت خالی پارکینگ‌ها را به‌صورت آنلاین مشـــاهده کنند و پیش از حرکت خود، مقصد پارکینگ را انتخاب کنند؛ این اقدام به کاهش زمان جســـت‌وجو برای پیدا کردن جای پارک کمک خواهدکرد و از ترافیک‌های ناشـــی از این جست‌وجو جلوگیری می کند.خانه‌زاد یزدی همچنین به توسعه سیستم‌های نظارت هوشمند در ناوگان حمل‌ونقل عمومی قم اشـــاره کرد و گفت: تمام اتوبوس‌های شـــهری به سیستم‌های مانیتورینگ مجهز شده‌اند و از طریق این سیستم‌ها، نظافت، عملکرد رانندگان و حتی رضایت‌مندی شهروندان رصد می‌شود؛ همچنین، ون‌های شهری برای مناطق پرترافیک به‌منظور کاهش ترافیک و تسهیل حمل‌ونقل در حال راه‌اندازی هستند.وی با اشاره به کاهش ۳۱ درصدی تصادفات در قم نسبت به مدت مشابه سال گذشته، گفت: این کاهش تصادفات نتیجه اجرای برنامه‌های هوشمندسازی در تقاطع‌ها، معابر و سیستم‌های نظارت بر رفتار رانندگان است.

بررسی توانمندی‌ها و سنجش استعدادهای دانش آموزان مناطق حاشیه نشین شهر یزد

رییس گروه پژوهش و آینده‌نگری سازمان مدیریت و برنامه‌ریزی استان یزد از شناســـایی تعدادی از دانش آموزان توانمند و با استعداد مناطق حاشیه‌نشین شـــهر یزد از طریق تعریف طرح پژوهشـــی در اســـتان خبرداد . مهدی دهقان منشادی گفت : این طرح پژوهشی تحت عنوان "بررسی توانمندی‌ها و سنجش استعدادهای دانش آموزان مناطق حاشیه نشین شـــهر یزد" در راستای انجام پژوهش‌های کاربردی اجتماعی این ســـازمان انجام شده است. وی خاطر نشان ســـاخت :در این طرح ۱۲۰۰ دانش آموز از ســـه منطقه حاشیه‌نشین شهر یزد انتخاب و با انجام ســـنجش‌های هوش چندگانه و غربال اولیه، نفرات مستعد هر حوزه شناسایی و اکثریت آنان در رشته‌ها و فعالیت‌های مختلف بورسیه شده‌اند. دهقان منشادی با بیان اینکه آنچه طرح پژوهشـــی مذکور را خاص کرده و در معنای کلی آن را به نوعی رستگاری سوق داده است، شـــناخت افراد مستعد و مشایعت آنها در مسیر سالم از یک سو و از سویی دیگر نجات آنها از خطرات نهفته در محیطی است که توان بالایی را در آلودگی، ناهنجاری و آسیب‌های اجتماعی دارد، گفت: این طرح در راســـتای انجام پژوهش‌های کاربـــردی اجتماعی این سازمان انجام شده است. وی گفت : طرح پژوهشی بررسی توانمندی‌ها و سنجش استعدادهای دانش آموزان مناطق حاشیه نشین شهر یزد اگر بی شک توانسته است، سرنوشت حتی یک دانش آموز را از مســـیری که می‌تواند به تیره بختی، خشونت اجتماعی، زایش سختی برای دیگران و آلودگی نوع انسان منتهی شود،

تغییر داده و به مسیری توام با شکوفایی و سعادت هدایت کند، قطعا به رستگاری منجر شده و اعتباری که صرف انجام آن شده بی گمان به ثمر نشسته است. وی افزود: پس از تصویب و ابلاغ این طرح به دفتر امور اجتماعی استانداری یزد جهت اجرا، با انجام آزمون‌های جامع و استاندارد، این دانش آموزان به صورت عمیق تر مورد ســـنجش و ارزیابی تخصصی قرار گرفتند و در نهایـــت ۳۴ دانش آموز تیز هوش، ۷۰ دانش آموز باهوش، ۷ دانش آموز با استعداد بسیار خوب در فن بیان، ۳ دانش آموز با استعداد بسیار خوب در نویسندگی، ۱ دانش آموز با استعداد بسیار خوب در حوزه بازیگری و تئاتر، ۲ دانش آموز با اســـتعداد بسیار عالی در حوزه طراحی و نقاشی، ۲ دانش آموز با سطح بســـیار عالی و ۳ دانش آموز با استعداد بسیار خوب در حوزه موسیقی، ۱ دانش آموز با اســـتعداد بسیار عالی در زمینه صدا و آواز، ۱۹ دانش آموز با روحیه بسیار بالا در حوزه مدیریت و کارآفرینی و ۷ دانش آموز با استعداد فوتبالی بسیار عالی شناسایی شدند. رییس گروه پژوهش و آینده‌نگری سازمان مدیریت و برنامه‌ریزی استان یزد، شناسایی و معرفی این استعدادهای برتر و چگونگی هدایت آنها در مســـیری درست را موضوع مهمی عنوان کرد و گفت: به همت مدیر اجرایی این طرح پژوهشی، دانش آموزان مستعد در زمینه فوتبال جذب یکی از باشگاه‌های خصوصی شدند و موسسه خیریه‌ای نیز حمایت مالی و انجام بورس تحصیلی ۵۲ نفر از آنها را متقبل شده است که نیاز است فرایند پرورش و شکوفایی آنها در طول زمان مورد رصد قرار گیرد. دهقان منشادی در پایان اظهار داشت :با توجه به شرایط اقتصادی، اجتماعی و فرهنگی و توان بالای آسیب‌های اجتماعی در این مناطق حاشیه‌ای، امکان هرز رفتن این استعدادها و چه بسا استفاده نادرســـت از آن در مسیر ناهنجاری‌های اجتماعی وجود دارد وی همچنین گفت : مناطق حاشیه‌نشین شهرهای کشورمان مملو از جمعیتی است که درون خود استعدادهای انسانی ذی‌قیمتی را نهفته دارند که باید به این مهم توجه ویژه‌ای شود. خاطر نشان می سازد در استان یزد همه ساله پژوهش‌های مختلفی در دانشگاه‌ها، دستگاه‌های اجرایی دولتی و بنگاه‌های بخش خصوصی انجام می‌شود تا با صرف مبالغی در جهت رفع مساله‌ای اقدام شود که سازمان مدیریت و برنامه‌ریزی استان نیز کوشیده است تا طرح پژوهشی کاربردی برای رهایی ازمسائل مختلف اجتماعی، فرهنگی، اقتصادی و... تعریف کند.

معاون خدمات شهری شهرداری: کارخانه تولید کود کمپوست اهواز راه‌اندازی می‌شود

معاون محیط زیست و خدمات شهری شهرداری اهواز تکمیل پروژه کارخانه تولید کمپوست اهواز و بهره‌برداری از آن در چند روز آینده خبر داد. علی شمسی اظهار کرد: روزانه حدود ۶۰۰ تن زباله در اهواز تولید می‌شود و در این شرایط، در حال حاضر ۱۰۰ درصد زباله‌های تولیدی دفن می‌شوند. وی افزود: اهواز سال‌ها است که با معضل زباله مواجه است و در این شرایط، با تلاش‌های مدیریت شهری در این دوره در راستای حفظ محیط زیست، به زودی و در چند روز آینده کارخانه تولید کمپوست به بهره‌برداری می‌رسد. معاون محیط زیست و خدمات شهری شهرداری اهواز با اشاره به هزینه حدود ۱۰۰ میلیارد تومانی برای ســـاخت کارخانه تولید کمپوست، گفت: با راه‌اندازی این کارخانه، از این پس تنها ۳۰ درصد زباله‌های تولیدی اهواز دفن می‌شود و ۷۰ درصد آن به کمپوست تبدیل می‌شود. شمسی عنوان کرد: کمپوست، کود کشاورزی است و با راه‌اندازی این کارخانه و تولید این کود، علاوه بر جلوگیری از دفن زباله، از آن برای اجرای کمربند سبز شهر و دیگر فضاهای سبز استفاده می‌شود.

مدیرعامل شرکت برق منطقه‌ای خوزستان عنوان کرد: عدم تحویل سوخت کافی به نیروگاه‌ها عامل محدودیت در تامین برق

مدیرعامل شرکت برق منطقه‌ای خوزستان گفت: عدم تحویل سوخت کافی به نیروگاه‌ها عامل محدودیت در تامین برق شده است. علی اسدی با بیان اینکه بیش از ۹۰ درصد برق کشور توسط نیروگاه‌های حرارتی و با سوخت گاز تامین می‌شود، اظهار کرد: در حال حاضر کاهش دمای هوا در اکثر نقاط کشور و تداوم سرما موجب افزایش مصرف گاز خانگی شده و عدم تحویل سوخت کافی به نیروگاه‌ها نیز موجب محدودیت در تامین برق مشترکان خانگی شده است. وی بیان کرد: با توجه به کاهش سوخت تحویلی و به منظور حفظ پایداری شبکه سراسری ملزم به اعمال محدودیت در بخش‌های اداری، خانگی و صنعت شده‌ایم. رییس شورای پایایی منطقه‌ای شبکه برق خوزستان افزود: در صورت تامین سوخت کافی برای نیروگاه‌ها آماده تولید و تامین برق پایدار برای همه مشترکان هستیم و برنامه محدودیت‌ها لغو خواهد شد. اسدی از همه هموطنان درخواست کرد در مصرف گاز و برق حداکثر صرفه‌جویی را داشته باشند و با تنظیم دمای محیط در ۱۸ درجه و خاموش کردن لامپ‌های اضافی و وسایل برقی پرمصرف به ویژه در ساعات اوج مصرف «۱۱ تا ۱۳» و «۱۷ تا ۱۹» امکان تامین برق را برای همه هموطنان فراهم کنند

ارائه بیش از ۱۶۵۰ خدمت پزشکی توسط تیپ جهادی مستضعفان خوزستان به مردم شیبان

مسئول تیپ جهادی مستضعفان خوزستان از ارائه بیش از ۱۶۵۰ خدمت در شهر شیبان خبر داد.موسی خنافره اظهار کرد: اردوی جهادی پزشکی توانبخشی توسط گروه جهادی تیپ جهادی مستضعفان استان خوزستان از ۲۱ تا ۲۳ آذر در شهرستان باوی شهر شیبان برگزار شد.او ادامه داد: این برنامه با همکاری و حمایت بنیاد علوی و بسیج دانشجویی دانشگاه جندی شاپور اهواز در مرکز جامع بهداشت شهر شیبان انجام شد. در این اردوی جهادی بیش از ۱۶۵۰ خدمت ارائه شد که شامل خدماتی از جمله دندانپزشکی، دکتر عمومی، ارتوپد، زنان و زایمان، داخلی، اطفال، قلب، شنوایی، گفتار درمانی و بینایی سنجی بود. خنافره با بیان این که همچنین در این اردوی جهادی ۱۲ عینک و دارو رایگان به مردم شیبان اهدا شد، گفت: شهر شیبان درمانگاه تخصص ندارد و کلا در باوی بیمارستان وجود ندارد و برگزاری این اردوی جهادی در شیبان، با استقبال خوبی مواجه شد.

مزایده گذار : بانک صادرات استان ایلام
موضوع مزایده ؛
ب ـ ملک مسکونی
تاریخ خرید اسناد مزایده : ۱۴۰۳/۰۹/۲۶
اخرین مهلت تحویل اسناد : ۱۴۰۳/۱۰/۰۲ تا پایان وقت اداری
تاریخ بازگشایی پاکت های مزایده : روز دوشنبه ۱۴۰۳/۱۰/۰۳ راس ساعت ۹صبح در محل اداری مرکزی بانک صادارات استان ایلام میباشد
بهای اوراق مزایده ۳۰۰هزار تومان میباشد
۱.مبلغ و نوع تضمین شرکت در مزایده ؛
مبلغ ضمانتنامه بانکی به میزان ده درصد قیمت پایه کارشناسی اعلام شده و در جدول ذیل برای هر ملک بصورت جداگانه و نوع تضمین به صورت ضمانتنامه بانکی معتبر یا واریز وجه نقد یا چک رمز دار یا چک تضمین شده
۲.محل دریافت و خرید حضوری اسناد مزایده ایلام خ تختی سعدی جنوبی کوچه شمشاد بانک صادرات ایلام
۲ـ۱ـ یا به مراجعه به وب سایت بانک صادرات www.bsi.ir
۲ـ۲ـ یا با شماره های ۰۹۱۲۸۶۹۶۵۳۲/۰۹۱۸۳۸۳۶۰۷۲
۳.به پیشنهاد های که فاقد سپرده یا امضا و مشروط و مخدوش و سپرده های کمتر میزان مقرر چک شخصی و نظایر آن و پیشنهادهایی که پس از انقضای مقرر آگهی واصل شود مطلقا ترتیب اثر نخواهد شد
۴.هزینه انتشار آگهی روزنامه و هزینه های نقل انتقال املاک به عهده برنده میباشد .
۵.بانک در رد یا قبول یک یا کلیه پیشنهادها مختار است .
۶.در صورت استکناف برنده مزایده حاضر از عقد قرارداد،ضمانتنامه او ضبط و با نفر دوم مزایده قرارداد منعقد خواهد شد و ضمانتنامه برنده دوم مزایده نیز در صورتی که از انعقاد قرارداد یا از انجام معامله امتناع ورزد ضبط خواهد شد.
۷.ملک مسکونی در تصرف مالک میباشد و تخلیه ملک با وضعیت موجود به فروش میرسد .

ردیف	نام ملک	ادرس	پلاک ثبتی	مساحت	قیمت کارشناس پایه (ریال)
۱	ملک مسکونی	ایلام- چهاراه حر-کوچه حر۱- نبش کوچه ۶متری	۱۲۱۷/۶۷۴اصلی	سه طبقه ۵۶۶.۸۵	۱۱۵.۹۲۲.۰۰۰.۰۰۰

آگهی موضوع ماده ۳ قانون و ماده ۱۳ آیین نامه قانون تعیین تکلیف وضعیت ثبتی و اراضی و ساختمانهای فاقد سند رسمی
نظر به اینکه برابر رأی شماره ۷۴۹۴ مورخ ۱۴۰۳/۰۶/۱۲ صادره از هیأت موضوع قانون تعیین تکلیف وضعیت ثبتی اراضی و ســـاختمان های فاقد سند رسمی مســـتقر در واحد ثبتی ناحیه یک اهواز تصرفات مالکانه و بلا معارض متقاضی در قسمتی از پلاک ۵۸/۲۵ واقع در بخش ۹ اهواز که حکایت از احراز مالکیت متقاضی نسبت به ملک مورد تقاضا و انتقال ملک از مالک رسمی (موضوع سهام شماره ۳۳۶ و ۳۳۸ منوچهر جهان بین) به متقاضی حسین کعب عمیر فرزند نبی شماره شناســـنامه ۳۸۰ صادره اهواز کد ملی ۱۷۵۳۱۸۹۱۵۲ نسبت به ششدانگ یک باب ساختمان به مساحت ۱۴۸/۲۷متر مربع در قسمتی از پلاک فوق خریداری شده طبق شـــرح صدر آگهی و انتقال ملک از مالک رسمی بنام وی محرز گردیده است. لذا به منظور اطلاع عموم مراتب در دو نوبت به فاصله پانزده روز در روزنامه های محلی و کثیر الانتشـــار سراسری آگهی میگردد در صورتی که اشخاص نسبت به صدور ســـند مالکیت متقاضی اعتراضی داشته باشند میتوانند از تاریخ انتشـــار اولین آگهی به مدت دوماه اعتراض خود را به این اداره تسلیم و پس از اخذ رسید ظرف مدت یک ماه از تاریخ تسلیم اعتراض ، دادخواســـت خود را به مرجع قضائی تقدیم نمایند. بدیهی اســـت در صورت انقضای مدت مذکور و عدم وصول اعتراض طبق مقررات ســـند مالکیت صادر خواهد شد. ضمناً صدور سند مالکیت مانع از مراجعه متضرر به دادگاه نخواهد بود. شناسه ارشاد:۱۸۴۸۰۴۹
تاریخ انتشار نوبت اول : ۱۴۰۳/۰۹/۲۶ تاریخ انتشار نوبت دوم : ۱۴۰۳/۱۰/۱۲
خوزستان
بهزاد مردانی: رئیس اداره ثبت اسناد و املاک ناحیه یک اهواز

آگهی موضوع ماده ۳ قانون و ماده ۱۳ آیین نامه قانون تعیین تکلیف وضعیت ثبتی و اراضی و ساختمانهای فاقد سند رسمی
نظر به اینکه برابر رأی شماره ۴۳۲۵ مورخ ۱۴۰۳/۰۶/۱۱ صادره از هیات موضوع قانون تعیین تکلیف وضعیت ثبتی اراضی و ســـاختمان های فاقد سند رسمی مســـتقر در واحد ثبتی ناحیه یک اهواز تصرفات مالکانه و بلامعارض متقاضی در قسمتی از پلاک ۳۲۶۰ باقیمانده واقع در بخش ۸ اهواز که حکایت از احراز مالکیت متقاضی نســـبت به ملک مورد تقاضا و انتقال ملک از مالک رســـمی (سند شماره ۱۶۰۴۱۴ مورخ ۸۴/۵/۲۶ دفترخانه ۲۷- اهواز بنام عبدالحسین جاســـوری) به متقاضی ثامر جاسوری فرزند عبدالحســـین شماره شناسنامه ۳۷۰۵ صادره اهواز کدملی ۱۷۵۷۶۷۶۹۶۱ نسبت به ششدانگ یک قطعه زمین مزروعی به مساحت ۱۸۰۰۰۰ متر مربع (معادل ۱۸ هکتار) در قسمتی از پلاک فوق خریداری شده طبق شرح صدر آگهی و انتقال ملک از مالک رسمی بنام وی محرز گردیده است. لذا به منظور اطلاع عموم مراتب در دو نوبت به فاصله پانزده روز در روزنامه های محلی و کثیر الانتشار سراسری آگهی میگردد در صورتی که اشخاص نسبت به صدور سند مالکیت متقاضی اعتراضی داشته باشند میتوانند از تاریخ انتشار اولین آگهی به مدت دوماه اعتراض خود را به این اداره تسلیم و پس از اخذ رسید ظرف مدت یک ماه از تاریخ تسلیم اعتراض دادخواست خود را به مرجع قضائی تقدیم نمایند. بدیهی است در صورت انقضای مدت مذکور و عدم وصول اعتراض طبق مقررات سند مالکیت صادر خواهد شد. ضمناً صدور سند مالکیت مانع از مراجعه متضرر به دادگاه نخواهد بود.
شناسه ارشاد:۱۸۴۸۰۴۸
تاریخ انتشار نوبت اول : ۱۴۰۳/۰۹/۲۶ تاریخ انتشار نوبت دوم : ۱۴۰۳/۱۰/۱۲
خوزستان
بهزاد مردانی: رئیس اداره ثبت اسناد و املاک ناحیه یک اهواز

سند مالکیت وکارت خودرو سواری سمند مدل ۱۳۹۶ رنگ سفید شماره موتور ۱۲۴K۱۰۰۹۸۷۸ شماره شاسی NAACN۱CW۶HF۳۰۰۳۶۹ شماره پلاک ۳۴-۵۹۸ط۸۲ بنام سید عون موسوی مشکوری فرزند سید طالب شماره شناسنامه ۱۱۶ محل صدور آبادان مفقود و فاقد اعتبار می باشد

آگهی موضوع ماده ۳ قانون و ماده ۱۳ آیین نامه قانون تعیین تکلیف وضعیت ثبتی و اراضی و ساختمانهای فاقد سند رسمی
برابر رای شماره ۱۴۰۳۶۰۳۰۹۰۶۸۰۰۸۴۵۴ مورخ ۱۴۰۳/۰۹/۰۴ پرونده کلاسه ۱۴۰۳۱۱۴۴۰۹۰۶۸۰۰۰۷۰۳ هیات اول موضوع قانون تعیین تکلیف وضعیت ثبتی اراضی و ساختمانهای فاقد سند رسمی مستقر در واحد ثبتی حوزه ثبت ملک منطقه دوقزوین تصرفات مالکانه بلامعارض متقاضی مالکیت آقای علی یوسفلی به شناسنامه شماره ۱۲ کدملی ۴۳۹۱۶۹۵۱۵۴ صادره از تاکستان _شناسوند-فرزند قند علی در ششدانگ یک قطعه زمین مزروعی با حفظ حقوق احتمالی حرائم به مساحت ۴۳۵/۶۳ متر مربع پلاک شماره ۱۹ فرعی از ۳۷ اصلی واقع در قزوین بخش ۵ حوزه ثبت ملک منطقه دو قزوین انتقالی برابر سند رسمی مشاعی- سند صلح اموال غیر منقول به شماره ۵۸۱۷۶ مورخ ۱۳۹۴/۰۱/۰۸ دفتر اسناد رسمی ۱۹ قزوین از نارین یوسفلی واکبر یوسفلی و گلزار کرمی و حسینعلی یوسفلی و محمد یوسفلی و حسن یوسفلی و خدیجه بابایی و مهدی یوسفلی و زهرا یوسفلی و فهیمه یوسفلی و فاطمه یوسفلی و زهره یوسفلی و صغری یوسفلی و علیرضا یوسفلی و مریم یوسفلی تأئید و محرز گردیده است. لذا به منظور اطلاع عموم مراتب در دو نوبت به فاصله ۱۵ روز آگهی میشود در صورتی که اشخاص نسبت به صدور سند مالکیت متقاضی اعتراضی داشته باشند میتوانند از تاریخ انتشار اولین آگهی به مدت دو ماه اعتراض خود را به این اداره تسلیم و پس از اخذ ،رسید ظرف مدت یک ماه از تاریخ تسلیم ،اعتراض دادخواست خود را به مراجع قضایی تقدیم نمایند. بدیهی است در صورت انقضای مدت مذکور و عدم وصول اعتراض طبق مقررات سند مالکیت صادر خواهد شد.
شناسه ارشاد:۱۸۴۶۷۷۸
تاریخ انتشار نوبت اول :۱۴۰۳/۰۹/۲۶ تاریخ انتشار نوبت دوم:۱۴۰۳/۱۰/۱۱
صمد قدیم آبادی رئیس ثبت اسناد و املاک

آگهی موضوع ماده ۳ قانون و ماده ۱۳ آیین نامه قانون تعیین تکلیف وضعیت ثبتی و اراضی و ساختمانهای فاقد سند رسمی
برابر رای شماره ۱۴۰۳۶۰۳۰۹۰۶۸۰۰۷۰۶۴ مورخ ۱۴۰۳/۰۸/۱۲ پرونده کلاسه ۱۴۰۳۱۱۴۴۰۹۰۶۸۰۰۰۵۵۹ هیـــات اول موضوع قانون تعیین تکلیف وضعیت ثبتی اراضی و ساختمانهای فاقد سند رسمی مستقر در واحد ثبتی حوزه ثبت ملک منطقه دو قزوین تصرفات مالکانه بلامعارض متقاضی مالکیت خانم صغری کرمی به شناسنامه شماره ۶۶۴۳۸ کدملی ۴۳۲۰۶۵۸۱۲۴ صادره از قزوین فرزند عبدالحسین در ششدانگ یک قطعه زمین مزروعی به مساحت ۸۳۲/۱۵ متر مربع با حفظ حقوق احتمالی حرائم پلاک شماره ۱۹ فرعی از ۳۷ اصلی واقع در قزوین بخش ۵ حوزه ثبت ملک منطقه دو قزوین انتقالی برابر سند رسمی مشاعی-سند صلح اموال غیر منقول به شماره ۵۴۸۷۲ ممورخ ۱۳۹۲/۰۸/۰۸ دفترخانه اسناد رسمی ۱۹ قزوین از خانمها و آقایان نارین یوسفلی-اکبر یوسفلی ۳_گلزار کرمی-حسینعلی یوسفلی -براتعلی یوسفلی -محمد یوسفلی-حسن یوسفلی خدیجه بابایی-مهدی یوسفلی -زهرا یوسفلی-فهیمه یوسفلی-فاطمه یوسفلی -زهرا یوسفلی-مریم یوسفلی-صغری یوسفلی -علیرضا یوسفلی -واقرار نامه شماره ۷۰۷۱۲ مورخ ۱۴۰۳/۰۸/۱۰ دفترخانه اسناد رسمی ۱۹ قزوین تأئید و محرز گردیده است. لذا به منظور اطلاع عموم مراتب در دو نوبت به فاصله ۱۵ روز آگهی می شود در صورتی که اشخاص نسبت به صدور سند مالکیت متقاضی اعتراضی داشته باشند میتوانند از تاریخ انتشار اولین آگهی به مدت دو ماه اعتراض خود را به این اداره تسلیم و پس از اخذ ،رسید ظرف مدت یک ماه از تاریخ تسلیم ،اعتراض دادخواست خود را به مراجع قضایی تقدیم نمایند. بدیهی است در صورت انقضای مدت مذکور و عدم وصول اعتراض طبق مقررات سند مالکیت صادر خواهد شد. شناسه ارشاد:۱۸۴۶۷۷۸
تاریخ انتشار نوبت اول:۱۴۰۳/۰۹/۲۶ تاریخ انتشار نوبت دوم: ۱۴۰۳/۱۰/۱۱
صمد قدیم آبادی رئیس ثبت اسناد و املاک

آگهی موضوع ماده ۳ قانون و ماده ۱۳ آیین نامه قانون تعیین تکلیف وضعیت ثبتی و اراضی و ساختمانهای فاقد سند رسمی
برابر رای شـــماره ۱۴۰۳۶۰۳۰۹۰۶۸۰۰۸۱۵۵ مورخ ۱۴۰۳/۰۸/۲۹ پرونده کلاسه ۱۴۰۳۱۱۴۴۰۹۰۶۸۰۰۰۷۷۰ هیات اول موضوع قانون تعیین تکلیف وضعیت ثبتی اراضی و ساختمانهای فاقد سند رســـمی مستقر در واحد ثبتی حوزه ثبت ملک منطقه دو قزوین تصرفات مالکانه بلامعارض متقاضی مالکیت آقای بهروز یوسفلی به شناسنامه شـــماره ۱۲۱۸۷ کدملی ۴۳۲۴۴۰۹۴۱۲ صادره از قزوین فرزند براتعلی در ششـــدانگ یکباب ساختمان نیمه کاره (در حال ساخت)به مساحت ۳۲۹/۶۳متر مربع پلاک شماره ۱۹ فرعی از ۳۷ اصلی واقع در قزوین بخش ۵ حوزه ثبت ملک منطقه دو قزوین خریداری مع الواسطه از علی یوسفی تأئید و محرز گردیده است. لذا به منظور اطلاع عموم مراتب در دو نوبت به فاصله ۱۵ روز آگهی میشود در صورتی که اشخاص نسبت به صدور سند مالکیت متقاضی اعتراضی داشته باشند میتوانند از تاریخ انتشار اولین آگهی به مدت دو ماه اعتراض خود را به این اداره تسلیم و پس از اخذ رسید، ظرف مدت یک ماه از تاریخ تسلیم ،اعتراض دادخواســـت خود را به مراجع قضایی تقدیم نمایند .بدیهی است در صورت انقضای مدت مذکور و عدم وصول اعتراض طبق مقررات سند مالکیت صادر خواهد شد.
شناسه ارشاد:۱۸۴۶۷۷۸
تاریخ انتشار نوبت اول :۱۴۰۳/۰۹/۲۶
تاریخ انتشار نوبت دوم : ۱۴۰۳/۱۰/۱۱
صمد قدیم آبادی رئیس ثبت اسناد و املاک

روزنامه ایده روز

روزنامه اقتصادی اجتماعی
سراسری صبح ایران
ایده روز
دوشنبه ۱۴۰۳/۰۹/۲۶
شماره ۲۰۷۳

مدیرعامل شرکت شهرک‌های صنعتی گیلان؛ آغاز طرح زمستانه شرکت شهرک‌های صنعتی گیلان

مرجان عباس زاده | گیلان - مدیرعامل شرکت شهرکهای صنعتی استان گیلان از آغاز طرح زمستانه این شرکت خبر داد.

مهدی محبوبی حسن کیاده در حاشیه بازدید میدانی از شهرک صنعتی سفیدرود رشت گفت: «طرح زمستانه شرکت شهرکهای صنعتی استان گیلان» آغاز شده و کلیه پرسنل و امکانات این شرکت در مدیریت بحران برف در سطح شهرک‌ها و نواحی صنعتی استان آماده خدمت‌رسانی هستند.

وی در حاشیه این بازدید، ضمن قدردانی از زحمات بی شائبه پرسنل شرکت شهرک‌های صنعتی استان در ایجاد فضای امن جهت برخورداری واحدهای صنعتی، عنوان کرد: در پاسخ به بحران برف در سطح شهرک‌ها و نواحی صنعتی ده دستگاه ماشین آتش نشانی مجهز به تیغه برف روبی و همچنین سایر ادوات راهداری شامل لودر و بیل مکانیکی و ... اقدام به برف‌روبی می‌کنند.

همچنین بنا به اظهارات مدیرعامل شرکت شهرکهای صنعتی استان گیلان، کلیه مسیرهای منتهی به واحدهای صنعتی شهرکه۱۵ و نواحی صنعتی سراسر استان باز بوده و تردد در این معابر بدون هیچگونه مشکلی در جریان می‌باشد.

مدیر کل راه و شهرسازی گیلان:صدور بیش از ۱۳۷۶۷ فقره مجوز کسب و کار الکترونیکی از طریق سامانه سپامک

مرجان عباس زاده | گیلان - اداره ارتباطات و اطلاع رسانی اداره کل راه و شهرسازی استان گیلان ؛ محمدرضا فلاحتگر مدیرکل راه و شهرسازی استان گیلان اظهار کرد: باهدف تسهیل در مراحل صدور پروانه اشتغال به کار مهندسان، تسریع در روند کار ذینفعان و ایجاد شفافیت برای متقاضیان، درخواست مجوز کسب و کار به صورت الکترونیکی و از طریق سامانه سپامک توسط اداره کل راه و شهرسازی استان گیلان صادر می‌شود.

وی افزود: این امر با رویکرد افزایش شفافیت، تسهیل گری و تسریع در روند پاسخگویی به درخواست‌های مردم در راستای دولت الکترونیک که یکی از اهداف مهم دولت است، صورت می گیرد. فلاحتگر همچنین تصریح کرد: پیرو مصوبات هیات مقررات‌زدایی و بهبود محیط کسب و کار وزارت امور اقتصادی و دارایی، مجوزهای مربوط به اداره کل راه و شهرسازی شامل ۹۷۵۷ مهندس و ۶۰۱ کاردان مورد مجوز حقیقی و ۱۶۶۱ مورد مجوز حقوقی صدور یا تمدید پروانه از سال ۱۴۰۱ تاکنون بوده است.

گلستانی‌ها با کاهش ۱.۶ میلیون مترمکعبی مصرف گاز به پویش رییس جمهور پیوستند

مدیرعامل شرکت گاز گلستان گفت: مصرف گاز مردم استان یک روز پس از درخواست رییس جمهوری برای صرفه‌جویی ۲ درجه‌ای این انرژی، یک میلیون و ۶۰۰ هزار متر مکعب کاهش یافت.

محمدعلی شربتدار ، خبرنگار گلستان : علی طالبی روز شنبه در گفتگو با خبرنگار ایرنا اظهار کرد: مصرف گاز مشترکان خانگی استان گلستان در روز جمعه ۲۳ آذر نسبت به روز پنج‌شنبه یک میلیون و ۶۰۰ هزار مترمکعب کاهش داشت.

وی بیان کرد: میانگین مصرف گاز روزانه مردم گلستانی در شرایط عادی ۱۰ میلیون و ۷۰۰ هزار مترمکعب است اما این میزان در روز پنج‌شنبه به بیش از ۱۴ میلیون مترمکعب رسید که ۱۳ میلیون مترمکعب آن مربوط به بخش خانگی بود.

مدیرعامل شرکت گاز گلستان با بیان اینکه در حال حاضر فشار خط گاز در استان پایدار است گفت: تلاش ما عبور از موج سرما بدون قطعی گاز و تامین پایدار فشار گاز است.

وی افزود: با فعال شدن سامانه سرد بارشی، مشترکان خانگی با رعایت دمای آسایش و صرفه‌جویی در مصرف گاز به این پویش بپیوندند تا شاهد کاهش مصرف در بخش خانگی باشیم. مدیرعامل شرکت گاز گلستان صرفه‌جویی و پایش دمای محیط خانه را ضروری خواند و گفت: در منازل شهروندان با پوشیدن لباس گرم و زمستانه، استفاده از پرده‌های ضخیم و کنترل دمای آب گرم برای مصرف بهینه گاز اقدام کنند.

مدیرعامل شرکت گاز گلستان به آخرین وضعیت محدودیت گاز واحدهای تولیدی اشاره کرد و یادآور شد: صنایع غذایی، دارویی و کشاورزی و واحدهایی که با موجود زنده مرتبط هستند مشمول محدودیت گاز نشدند اما واحدهایی مانند نیروگاه‌ها و کارخانجات سیمان براساس اطلاع قبلی، از سوخت جایگزین استفاده می‌کنند تا ضمن پایداری تولید برای تامین گاز پایدار مشکلی ایجاد نشود.

طالبی ادامه داد: در حال حاضر مصرف روزانه گاز هر خانوار گلستانی باید ۱۰ مترمکعب تا ۱۲ مترمکعب باشد و این میزان مصرف در زمان خیلی سرد به روزانه ۱۵ مترمکعب برسد اما برخی مشترکان گلستانی ۲۰ تا ۳۰ مترمکعب در روز گاز مصرف می‌کنند.

به گزارش ایرنا، در پی فعالیت سامانه سرد بارشی دمای هوای استان گلستان، کاهش قابل توجه داشته و بارش برف و باران در نقاط مختلف استان گزارش شده است.

براساس داده‌های هواشناسی دمای هوای استان در اغلب نقاط به زیر صفر درجه می‌رسد و این سرمای شدید تا روز سه‌شنبه در گلستان ادامه خواهد داشت.

جهت سفارش این محصول با ٪۱۰ تخفیف کد ۲۷۰ را به ۳۰۰۰۵۰۲۰ پیامک کنید

جهت سفارش این محصول با ٪۱۰ تخفیف کد ۲۷۱ را به ۳۰۰۰۵۰۲۰ پیامک کنید

چاپ آگهی های مفقودی ومشتریان غرامت المثنی

۱۰۳۱

کارت ملی به شماره ملی ۲۴۵۱۲۰۱۶۳۰به نام پروانه سلطانی چورباقالو فرزند کاکاجان در تاریخ ۱۴۰۳/۸/۱ مفقود گردیده است و از درجه اعتبار ساقط است.

کارت ملی به شماره ملی ۳۹۵۰۳۱۰۰۱۰به نام احسان بیجنوند فرزند علی حسین در تاریخ ۱۴۰۳/۹/۱۵مفقود گردیده است و از درجه اعتبار ساقط است.

کارت ملی و کارت وسیله نقلیه خودرو به شماره ملی ۳۹۶۰۴۷۷۵۴۶به نام خداداد سلگی فرزند اسمعیل در تاریخ ۱۴۰۳/۸/۱ مفقود گردیده است و از درجه اعتبار ساقط است.

کارت ملی و کارت وسیله نقلیه و کارت سوخت به شماره پلاک ۲۸ایران ۱۶۷م ۳۷به شماره ملی ۳۹۶۲۴۷۷۵۴۳به نام علی تربتی فرزند بختیار در تاریخ ۱۴۰۳/۸/۱مفقود گردیده است و از درجه اعتبار ساقط است.

کارت ملی به شماره ملی ۳۹۶۱۳۲۴۹۴۸به نام منیره قیاسی فرزند محمد علی در تاریخ ۱۴۰۲/۱/۱مفقود گردیده است و از درجه اعتبار ساقط است.

۱۰۶۴

کارت ملی به شماره ۴۲۷۰۹۰۱۲۴۱ و کارت نظام وظیفه به شماره ۴۲۷۰۹۰۱۲۴۱به نام قربان سپهری فرزند حبیب در تاریخ ۱۴۰۳/۹/۱مفقود گردیده است و از درجه اعتبار ساقط است.

کارت ماشین وکارت سوخت و کارت معاینه فنی و بیمه نامه یه شماره پلاک ۵۷س ۶۴۱ایران ۸۷ و شماره شاسی NAF۴۳۱۱۰۰E۵۷۹۶۲۵۰و شماره موتور ۵۱۹۹۴۲۱به شماره ملی ۴۲۷۰۱۲۵۶۴۰به نام موسی حسن لو فرزند علی در تاریخ ۱۴۰۳/۹/۱مفقود گردیده است و از درجه اعتبار ساقط است.

گواهینامه به شماره ۴۲۸۰۹۳۸۹۷۰به نام مرضیه سلطانی فرزند قاسم در تاریخ ۱۴۰۳/۸/۱مفقود گردیده است و از درجه اعتبار ساقط است.

کارت نظام وظیفه به شماره ۴۲۸۴۸۴۷۳۸۴ و کارت ملی به شماره ۴۲۸۴۸۴۷۳۸۴ و گواهینامه به شماره ۴۲۸۴۸۴۷۳۸۴به نام مجتبی بازرگانی منفرد خوشدل فرزند یحیی کارت ماشین به نام بتول پناهی و کارت ماشین به نام مجتبی بازرگانی منفرد خوشدل و کارت سوخت ۱۸ط ۴۴۲ایران ۸۷ و کارت سوخت ۳۷ع ۷۲۷ ایران ۸۷ و کارت هوشمند ناوگان و کارت هوشمند راننده در تاریخ ۱۴۰۳/۹/۲۲ مفقود گردیده است و از درجه اعتبار ساقط است.

۱۰۶۶

کارت ملی به شماره ۴۵۶۹۵۸۶۹۶۱ و گواهینامه پایه سوم به شماره ۴۵۶۹۵۸۶۹۶۱به نام مرضیه یحیائی فرزند محمد تقی در تاریخ ۱۴۰۳/۹/۱۱مفقود گردیده است و از درجه اعتبار ساقط است.

کارت ملی به شماره ۴۵۶۹۸۴۸۲۴۹به نام صدیقه شعرباف فرزند ولی الله در تاریخ ۱۴۰۳/۹/۱۷ مفقود گردیده است و از درجه اعتبار ساقط است.

۱۱۵۰

شناسنامه به شماره ملی ۴۴۲۳۷۰۹۶۱۹به نام محمدعلی زحمتکش فرزند محمد در تاریخ ۱۴۰۳/۸/۱۴ مفقود گردیده است و از درجه اعتبار ساقط است.

کارت ماشین تیبا سفید مدل ۱۳۹۱ به شماره پلاک ۷۳ایران ۷۶۹ ن ۳۸ وشماره موتور ۸۰۵۰۲۳۵ وشماره شاسی S۵۸۱۰۰۹۱۷۰۸۴۳۱ به نام علی فرخ منش فرزند غنجعلی در تاریخ ۱۴۰۲/۹/۲۴مفقود گردیده است و از درجه اعتبار ساقط است.

کارت ملی به شماره ملی ۳۶۱۱۰۶۱۴۰۹به نام مریم زاره زئی فرزند سیاه در تاریخ ۱۴۰۳/۱/۲۰مفقود گردیده است و از درجه اعتبار ساقط است.

شناسنامه به شماره ملی ۵۶۱۹۸۲۲۷۹۶به نام علی فلاح بنستانی فرزند حسین در تاریخ ۱۴۰۳/۶/۲۴ مفقود گردیده است و از درجه اعتبار ساقط است.

۱۵۰۲

کارت ملی به شماره ۲۲۹۷۵۴۹۸۳۰به نام فاطمه اوجی فرزند سهراب در تاریخ ۱۴۰۳/۹/۱۸ مفقود گردیده است و از درجه اعتبار ساقط است.

کارت ملی به شماره ۵۱۳۰۰۷۶۱۲۵به نام قاسم بهرامی فرزند محمد حسین در تاریخ ۱۴۰۳/۹/۲۱مفقود گردیده است و از درجه اعتبار ساقط است.

سند کمپانی به شماره و نام خودرو پژو و رنگ خودرو سفید و مدل وسیله نقلیه ۱۳۹۹ و شماره پلاک ۷۳ایران/ ۸۲۲ ط ۳۹ و شماره شاسی ۱۳۹B۰۱۸۰۱۰۸ و شماره موتور NAAM۳۱FE۶LK۶۱۳۵۹۶ و نام صاحب سند مدینه سواری و نوع وسیله نقلیه سواری به نام مدینه سواری فرزند محمد کریم در تاریخ ۱۴۰۳/۹/۱۰مفقود گردیده است و از درجه اعتبار ساقط است.

۱۵۰۶

کارت ملی بـه شماره ۳۲۴۰۸۲۸۹۲۸ و کارت پایان خدمت به نام شهاب رحمانی فرزند عبدالله در تاریخ ۱۴۰۳/۸/۱ مفقود گردیده است و از درجه اعتبار ساقط است.

کارت ملی به شماره ۲۲۸۲۸۴۴۷۰۱ و گواهینامه پایه دو و کارت پایان خدمت و سیم کارت به نام علی صفری شبانکاره فرزند رضا در تاریخ ۱۴۰۳/۹/۲۲ مفقود گردیده است و از درجه اعتبار ساقط است.

کارت ملی به شماره ۲۲۹۷۲۵۶۰۴۳به نام فاطمه حجازی فر فرزند عبدالعلی در تاریخ ۱۴۰۳/۹/۱ مفقود گردیده است و از درجه اعتبار ساقط است.

کارت ملی به شماره ۲۳۹۱۹۸۱۰۴۱به نام عطری پناهی فرزند درویش در تاریخ ۱۴۰۳/۱/۱مفقود گردیده است و از درجه اعتبار ساقط است.

کارت وسیله نقلیه به شماره پلاک ۹۳ایران ۶۶۸م ۷۶ و شماره موتور ۰۱۸۸۲۲۸ و شماره شاسی ۸۲۹۶۱۰به نام فاطمه رجبی فرزند مرادعلی در تاریخ ۱۴۰۳/۱/۱مفقود گردیده است و از درجه اعتبار ساقط است.

برگ سبز خودرو به شماره پلاک ۶۳ایران ۹۴۹ ص ۳۶ و شماره موتور ۲۰۵۴۶۷۲ و شماره شاسی ۱۰۵۳۸۱۱به نام بهرام کاظمی فرزند سیروس در تاریخ ۱۴۰۱/۱/۱ مفقود گردیده است و از درجه اعتبار ساقط است.

برگ سبز خودرو به شماره پلاک ۹۳ایران ۱۳۷ ج ۲۳ و شماره موتور ۵۳۴۳۹۱۳و شماره شاسی ۱۱۲۳۶۱۴ به نام امید فتحی زاده فرزند عبدمحمد در تاریخ ۱۴۰۳/۷/۱مفقود گردیده است و از درجه اعتبار ساقط است.

۱۸۶۶

کارت ملی و گواهینامه و کارت پایان خدمت و کارت هوشمند رانندگی و دسته چک به شماره ملی ۳۱۴۰۰۸۹۵۶۲ و کارت ماشین به شماره پلاک ۶۵ایران ۲۸۶ع ۷۴ به نام وحید فتحی دهشتران فرزند سرافراز و کارت هوشمند رانندگی به نام سرافراز فتحی دهشتران و شناسنامه به نام یاسمین فتحی دهشتران و گوشی تلفن همراه در تاریخ ۱۴۰۳/۹/۲۱ مفقود گردیده است و از درجه اعتبار ساقط است.

۲۰۱۳

کارت سوخت به شماره پلاک ایران ۶۸/۲۴۹و۹۵به نام بهرام رحیمی فرزند رحمن در تاریخ ۱۴۰۳/۹/۹ مفقود گردیده است و از درجه اعتبار ساقط است.

۲۰۱۴

کارت ملی به شماره ۲۰۹۳۲۴۳۳۰۱به نام محبوبه مهدوی فرزند یارعلی در تاریخ ۱۴۰۳/۹/۱۵مفقود گردیده است و از درجه اعتبار ساقط است.

کارت ملی به شماره ۰۰۴۲۹۴۵۹۶۸ وکارت نظام وظیفه وگواهینامه وکارت سوخت به شماره پلاک ۸۷و۳۲۹ ایران ۲۲وکارت سوخت به شماره پلاک ۵۷ه۹۵۱ایران ۵۰به نام سیدحسین مهدی فرزند ماشالله در تاریخ ۱۴۰۳/۹/۲۳مفقود گردیده است و از درجه اعتبار ساقط است.

۲۰۲۸

کارت ملی به شماره ۰۶۲۲۰۴۶۴۳۸به نام گوهر تاج ترکمن فرزند یوسف در تاریخ ۱۴۰۳/۹/۲۵ مفقود گردیده است و از درجه اعتبار ساقط است.

۲۰۴۸

کارت ملی به شماره ۱۴۶۵۹۴۷۵۳۱ و گواهینامه موتور+ماشین+پایه یک+پایه دوم +پایه سوم+ویژه کد۳۸ + به شماره و کارت نظام وظیفه و کارت سوخت به شماره پلاک ۶۰ایران ۸۶۱ج ۳۷ و کارت وسیله نقلیه به شماره NAZPL۱۴۰TR۰۷۵۵۶۵۵ و نام خودرو زامیاد و رنگ خودرو آبی روغنی و مدل وسیله نقلیه ۱۴۰۳ و شماره پلاک ۶۰ایران ۸۶۱ج ۳۷ و شماره شاسی NAZPL۱۴۰TR۰۷۵۵۶۵۵ و شماره موتور M۲۴۹۷۴۱۱۳M و نام صاحب سند سیامک صفری ننه کران و نوع وسیله نقلیه کامیونت ون و کارت وسیله نقلیه به شماره NAZPL۱۴۰BN۰BN۰۶۶۷۷۱۵ و نام خودرو زامیاد و رنگ خودرو آبی روغنی و مدل وسیله نقلیه ۱۴۰۱ و شماره پلاک ۱۰ایران ۵۵۲م ۲۲ و شماره شاسی NAZPL۱۴۰BN۰۶۶۷۷۱۵CNG و شماره موتور M۲۴۸۹۰۶۵۶M۲ و نام صاحب سند سیامک صفری ننه کران و نوع وسیله نقلیه کامیونت یدک کش و کارت سوخت به شماره پلاک ۱۰ایران ۵۵۲م ۲۲ و چک به شماره ۴۶۰۹۰۱۰۱۳۱۷۹۷۴۷۳به نام سیامک صفری فرزند میکائیل در تاریخ ۱۴۰۳/۸/۲۶مفقود گردیده است و از درجه اعتبار ساقط است.

گواهینامه پایه دوم و کارت ملی به شماره ۳۲۵۶۴۳۹۵۵۱به نام سعید مهدی افسانه فرزند عبدالرضا در تاریخ ۱۴۰۳/۹/۱۷مفقود گردیده است و از درجه اعتبار ساقط است.

کارت نظام وظیفه به شماره به نام وحید شیرازی فرزند حجت الله در تاریخ ۱۴۰۳/۵/۱ مفقود گردیده است و از درجه اعتبار ساقط است.

کارت ملی به شماره ۰۴۸۰۵۴۸۵۳۶به نام علیرضا جمالی فرزند محمد علی در تاریخ ۱۴۰۱/۱/۱مفقود گردیده است و از درجه اعتبار ساقط است.

(کارت وسیله نقلیه + کارت سوخت + بیمه نامه خودرو سواری سایپا ۱۳۱SE به شماره IRPC۹۴۱V۲AU۴۱۹۵۰۳ به رنگ نوک مدادی متالیک مدل ۱۳۹۴ به شماره پلاک ۹۹ایران ۶۲۲ه۲۷ و شماره شاسی NAS۴۱۱۱۱۱۰۰F۳۴۱۹۵۰۳ و شماره موتور ۵۳۷۵۶۲۱) و کارت ملی هوشمند وگواهینامه پایه دوم به شماره ۰۴۹۱۱۸۵۵۵۳به نام اکرم اسفندیاری فرزند مسلم در تاریخ ۱۴۰۳/۹/۱۶ مفقود گردیده است و از درجه اعتبار ساقط است.

کارت نظام وظیفه به شماره ۸۲۱۲۲۲۸۲۳۹۷و کارت ملی هوشمند به شماره ۰۴۸۰۴۸۶۰۲۶ و گواهینامه پایه دوم همگی متعلق به آقای جواد نوراللهی فرزند یوسف در تاریخ ۱۴۰۳/۹/۳ مفقود گردیده است و از درجه اعتبار ساقط است.

۲۰۶۵

کارت ملی به شماره ۰۴۲۱۵۳۷۳۷۱به نام محمدحسن عجمی کهنکی فرزند روح اله در تاریخ ۱۴۰۳/۹/۱ مفقود گردیده است و از درجه اعتبار ساقط است.

کارت ملی به شماره ۴۱۷۲۶۴۲۱۲۸به نام مصطفی سرلک فرزند رضا در تاریخ ۱۴۰۳/۸/۲۰ مفقود گردیده است و از درجه اعتبار ساقط است.

۲۰۶۷

کارت وسیله نقلیه وکارت سوخت به شماره پلاک ۹۹س ۶۲۹ایران ۲۰ و گواهینامه پایه سوم و کارت نظام وظیفه و کارت ملی به شماره ۴۰۶۰۰۶۷۶۳۶به نام محمد کوشکی فرزند حجت اله در تاریخ ۱۴۰۳/۹/۲۲مفقود گردیده است و از درجه اعتبار ساقط است.

۲۰۸۴

کارت ملی به شماره ۰۱۱۰۲۰۶۴۶۰به نام ثنا همدرسی فرزند بیژن در تاریخ ۱۴۰۳/۳/۳ مفقود گردیده است و از درجه اعتبار ساقط است.

کارت ملی به شماره ۵۵۶۰۷۳۹۳۴۰ و گواهینامه پایه ۳ به شماره ۵۵۶۰۷۳۹۳۴۰ و کارت نظام وظیفه به شماره ۵۵۶۰۷۳۹۳۴۰به نام محمدمهدی اسماعیلی فرزند علی در تاریخ ۱۴۰۳/۹/۴مفقود گردیده است و از درجه اعتبار ساقط است.

کارت ملی به شماره ۴۳۷۲۴۲۲۶۳۶ و کارت نظام وظیفه به شماره ۴۳۷۲۴۲۲۶۳۶ وکارت موتوربه شماره پلاک ۹۷۱۹۵ایران ۱۴۳به نام ناصر اقایاری فرزند عباس در تاریخ ۱۴۰۳/۹/۲۳مفقود گردیده است و از درجه اعتبار ساقط است.

شناسنامه به شماره ۶۶۰۵به نام لیلا محمدی فرزند قربانعلی در تاریخ ۱۴۰۳/۷/۱۵مفقود گردیده است و از درجه اعتبار ساقط است.

گذرنامه به شماره ۳۹۷۸۳۸۱۲۴۹ و کارت نظام وظیفه به شماره ۳۹۷۸۳۸۱۲۴۹ و شناسنامه به شماره ۹۵۸۳ و کارت ملی به شماره ۳۹۷۸۳۸۱۲۴۹به نام مهدی عاطفی فرزند خداکرم در تاریخ ۱۴۰۳/۹/۱۵ مفقود گردیده است و از درجه اعتبار ساقط است.

۲۰۹۰

گواهینامه پایه دوم و کارت ملی به شماره ۲۲۱۸۴۹۴۸۵۱ و کارت وسیله نقلیه به شماره IRPC۹۰۱V۱۲۶۸۷۹۸۳۵و نام خودرو سایپا ۱۳۱SX و رنگ خودرو سفید روغنی و مدل وسیله نقلیه ۹۰ و شماره پلاک ایران ۱۱ _ ۳۵۵ م ۷۸ و شماره شاسی S۳۴۱۲۲۹۰۸۷۹۸۳۵ و شماره موتور ۴۰۳۶۶۸۱ و نام صاحب سند فاطمه نقی لپاسری و نوع وسیله نقلیه سواری به نام فاطمه نقی لپاسری فرزند اسحاق در تاریخ ۱۴۰۳/۳/۱ مفقود گردیده است و از درجه اعتبار ساقط است.

گواهینامه پایه سوم و کارت ملی به شماره ۰۰۱۹۱۴۷۵۶۲به نام محمدرضا ابراهیمی خامنه فرزند سیروس در تاریخ ۱۴۰۳/۹/۱۷ مفقود گردیده است و از درجه اعتبار ساقط است.

کارت سوخت به شماره پلاک ایران ۴۴ _ ۷۵۸ق ۴۸به نام مریم ابراهیمی خامنه فرزند سیروس در تاریخ ۱۴۰۳/۹/۱۷مفقود گردیده است و از درجه اعتبار ساقط است.

مجوز سلاح به اسم ساچمه زنی دولول روی هم و ساخت کشور ترکیه به شماره مجوز ۰۰۰۱۲۵۷۵۸۰۰ متعلق به سعید پور حسین با کد ملی ۰۰۸۳۲۹۲۰۳۹ و تجهیزات دفاع شخصی (شوکر و اشک آور) به نام سعید پورحسین فرزند اقبال در تاریخ ۱۴۰۳/۹/۹ مفقود گردیده است و از درجه اعتبار ساقط است.

گواهینامه پایه سوم و کارت وسیله نقلیه به شماره NAKSH۷۳۲۵LB۱۸۴۰۴۰ و نام خودرو جک S۵۰AT و رنگ خودرو مشکی متالیک و مدل وسیله نقلیه ۹۹ و شماره پلاک ایران ۵۰ _ ۶۷۵د ۱۴ و شماره شاسی HFC۴GA۳۱DL۰۰۰۴۹۰۴ و شماره موتور NAKSH۷۳۲۵LB۱۸۴۰۴۰ و نام صاحب سند میثم دوست و نوع وسیله نقلیه سواری هاج بک و کارت ملی به شماره ۰۰۷۸۵۴۸۲۴۱به نام میثم دوست فرزند علیرضا در تاریخ ۱۴۰۳/۹/۲۰مفقود گردیده است و از درجه اعتبار ساقط است.

کارت ملی به شماره ۰۴۵۳۲۷۹۴۶۵ و کارت نظام وظیفه به شماره کد ملی ۰۴۵۳۲۷۹۴۶۵به نام شاهد قنبریان فرزند حسن در تاریخ ۱۴۰۳/۹/۱۷ مفقود گردیده است و از درجه اعتبار ساقط است.

کارت ملی به شماره ۰۴۴۱۰۳۷۲۸۳به نام رضا عباسعلی رنگ رز فرزند محمد در تاریخ ۱۴۰۲/۱۰/۱مفقود گردیده است و از درجه اعتبار ساقط است.

۲۱۱۱۱۸

کارت وسیله نقلیه به شماره و نام خودرو چانگان و رنگ خودرو و مدل وسیله نقلیه ۱۳۹۷ و شماره پلاک ۳۱و۵۵۸ ایران۳۸ و شماره شاسی NAS۹۲۱۲۰۰J۵۷۰۸۰۶۳ و شماره موتور JL۴۷۸QEEHC۹AN۱۰۳۴۳۶ و نام صاحب سند رضا اشرفی کیا و نوع وسیله نقلیه چانگان و و و برگ سبز خودرو به شماره وسیله نقلیه IRPC۹۷۱V۳JW۷۰۸۰۶۳ و نام خودرو چانگان و رنگ خودرو و مدل وسیله نقلیه ۱۳۹۷ و شماره پلاک ۳۱و۵۵۸ایران۳۸ و شماره شاسی NAS۹۲۱۲۰۰J۵۷۰۸۰۶۳ و شماره موتور JL۴۷۸QEEHC۹AN۱۰۳۴۳۶

چاپ آگهی های مفقودی ومشتریان غرامت المثنی

و نام صاحب سند رضا اشرفی کیا و نوع وسیله نقلیه و کارت سوخت به شماره پلاک ۳۱و۵۵۸ایران۳۸به نام رضا اشرفی کیا فرزند اسماعیل در تاریخ ۱۴۰۳/۹/۲۳مفقود گردیده است و از درجه اعتبار ساقط است.

۲۱۱۱۴۸

کارت وسیله نقلیه به شـــماره و نام خودرو هاچ پک پژو ۲۰۶ و شماره پلاک ۴۷ج۱۳۷ایران ۴۰ و شماره شاسی ۸۲۶۵۶۵۵۱و شماره موتور ۱۰FSM۸۴۵۹۷۳۷۹ و نام صاحب سند ابوالفضل وکیلی و نوع وسیله نقلیه سواری به نام ابوالفضل وکیل فرزند حیدر در تاریخ ۱۴۰۳/۹/۲۴مفقود گردیده است و از درجه اعتبار ساقط است.

کارت وســـیله نقلیه به شـــماره و نام خودرو پژو ۲۰۷و رنگ خودرو سفید و مدل وســـیله نقلیه ۱۴۰۱و شماره پلاک ۷۸و۹۶۵ایران ۵۰ و شماره شاسی NAAR۰۳FE۰NJ۲۱۰۰۹۹ و شـــماره موتور B۰۰۸۲۷۲۵۱۶۶ و نام صاحب سند فرشته قسوهی و نوع وسیله نقلیه سواری و کارت ملی به شماره ۰۰۲۳۷۷۵۷۰۱ و کارت سوخت به شماره پلاک ۷۸و۹۶۵-۵۰به نام فرشته قسوهی فرزند در تاریخ ۱۴۰۳/۴/۱ مفقود گردیده است و از درجه اعتبار ساقط است.

کارت وسیله نقلیه به شماره و نام خودرو پژو و رنگ خودرو سفید و مدل وسیله نقلیه ۱۳۹۱ و شماره پلاک ۹۶ب ۱۳۱ایران ۴۰و شماره شاسی NAAN۵۱FAXCK۲۳۴۸۱۴و شماره موتور ۱۳۴۹۱۰۰۱۷۰۰ و نام صاحب سند سمیه حسین زاده و نوع وسیله نقلیه ســـواری و گواهینامه و کارت ملی به شماره ۰۰۱۸۸۰۹۲۲۴به نام مونا قیامی خمیران فرزند محمد علی در تاریخ ۱۴۰۳/۹/۲۳مفقود گردیده است و از درجه اعتبار ساقط است.

۲۱۱۱۷۸

کارت ملی به شماره ۰۰۱۸۳۹۴۲۶۴به نام مهسا قاسمی فرزند احمد در تاریخ ۱۴۰۳/۹/۲۴مفقود گردیده است و از درجه اعتبار ساقط است.

۲۱۱۱۸۷

کارت وسیله نقلیه به شماره و نام خودرو کوییک و رنگ خودرو سفید و مدل وسیله نقلیه ۱۴۰۰ و شماره پلاک ۱۲۱ص۸۳ایران ۴۰ و شـــماره شاسی NAS۸۴۱۱۰۰M۱۱۰۵۳۲۳ و شـــماره موتور M۱۵۹۲۰۶۸۱۴ و نام صاحب سند نوشین اصلاحی و نوع وسیله نقلیه و گواهینامه پایه ســـوم به شماره ۴۰۰۲۰۵۶۲۶۹به نام نوشین اصلاحی فرزند محمدتقی در تاریخ ۱۴۰۳/۹/۲۵مفقود گردیده است و از درجه اعتبار ساقط است.

۲۱۱۲۷۷

کارت وسیله نقلیه به شماره و نام خودرو و رنگ خودرو و مدل وسیله نقلیه و شماره پلاک ۴۴ ی ۴۵۹ایران ۴۰ و شماره شاسی NAS۸۴۱۱۰۰N۱۱۶۳۷۷۳ و شماره موتور ۹۷۹۰۲۲۶/M۱۵ و نام صاحب سند و نوع وسیله نقلیه به نام الهام یوسفی برخوردار فرزند در تاریخ ۱۴۰۳/۹/۲۲ مفقود گردیده است و از درجه اعتبار ساقط است.

کارت وسیله نقلیه به شماره و نام خودرو و رنگ خودرو و مدل وســـیله نقلیه و شماره پلاک ۷۴ ج ۷۲۷ایران ۴۰ و شماره شاسی NAKSH۷۶۲۷PB۱۱۳۳۵۶ و شماره موتور HFC۴GC۱۶DP۳۶۰۳۹۱۳ و نام صاحب سند و نوع وسیله نقلیه به نام امید کلانتری فرزند در تاریخ ۱۴۰۳/۹/۱۷ مفقود گردیده است و از درجه اعتبار ساقط است.

کارت ملی به شماره ۰۰۸۱۵۵۴۹۷۴ و کارت وسیله نقلیه به شـــماره و نام خودرو و رنگ خودرو و مدل وسیله نقلیه و شـــماره پلاک ۷۲ ی ۸۲۴ایران۹۹ و شـــماره شاســـی NAAP۱۳FE۱JJ۶۷۲۰۵۵ و شماره موتور B۰۰۳۳۵۹۰۱۷۲ و نام صاحب سند و نوع وسیله نقلیه به نام امید کلانتری فرزند در تاریخ ۱۴۰۳/۹/۱۷ مفقود گردیده است و از درجه اعتبار ساقط است.

۲۳۲۷۳۵

برگ ســـبز خودرو به شـــماره وســـیله نقلیـــه IRPC۹۰۱V۱۲۶۴۱۱۵۵۵ و نام خودرو ســـایپاSX۱۳۱ و رنگ خودرو ســـفید روغنی و مدل وســـیله نقلیه ۱۳۹۰ و شـــماره پلاک ۹۶ایران ۸۹۲ص ۷۷ و شماره شاسی S۳۴۱۲۲۹۰۴۱۱۵۵۵ و شماره موتور ۴۴۶۱۹۱۱ و نام صاحب سند احمد عادلی و نوع وسیله نقلیه سواری به نام احمد عادلی فرزند حسینقلی در تاریخ ۱۴۰۲/۳/۱مفقود گردیده است و از درجه اعتبار ساقط است.

۲۵۰۷

کارت ملی به شماره ۱۲۸۶۵۵۲۰۵۲به نام بتول قربانی ســـینی فرزند رضا در تاریخ ۱۴۰۳/۹/۱مفقود گردیده است و از درجه اعتبار ساقط است.

کارت ملی به شماره ۱۲۸۶۰۳۷۹۱۳به نام محمدحسین آتشـــی فرزند اسماعیل در تاریخ ۱۴۰۳/۹/۲۰مفقود گردیده است و از درجه اعتبار ساقط است.

کارت ملی به شماره ۱۲۸۳۵۴۷۸۶۴به نام محمد مسماریان فرزند جعفر در تاریخ ۱۴۰۳/۹/۲۴ مفقود گردیده است و از درجه اعتبار ساقط است.

گواهینامه پایه سه به شماره ۵۴۱۹۸۰۷۷۸۵ و کارت ملی به شماره ۵۴۱۹۸۰۷۷۸۵به نام زهرا زمانی کوشکچه فرزند سید عباس در تاریخ ۱۴۰۳/۸/۲۳مفقود گردیده است و از درجه اعتبار ساقط است.

کارت نظام وظیفه به شـــماره ۱۲۷۳۰۵۷۳۳۳ و گذرنامه به شـــماره ۱۲۷۳۰۵۷۳۳۳ و شناســـنامه به شماره ۱۲۷۳۰۵۷۳۳۳ و دفترچه بیمه به نام حسن طاهریان فرزند محمد در تاریخ ۱۴۰۳/۷/۱مفقود گردیده است و از درجه اعتبار ساقط است.

۲۵۰۸

۳ عدد کارت ســـوخت و کارت ملی و کارت کتابخانه عمومی و کارت عضوییت میراث فرهنگی و کارت عضوییت شورایی و دسته چک بانک کشاورزی شورای بخش و کارت بسیج عادی عضوییت فعال گردان و یک عدد دستبند طلا و ۲ میلیون تومان وجه نقد به شماره ملی ۱۸۴۱۴۳۸۸۲۰ به نام علی محمد کیانی ده کیانی فرزند ایمان علی در تاریخ ۱۴۰۳/۸/۲۸مفقود گردیده است و از درجه اعتبار ساقط است.

کارت ملی به شماره ۱۲۸۳۹۴۷۲۸۵ به نام سیدمحسن حجازی فرزند سید حسن در تاریخ ۱۴۰۳/۲/۱مفقود گردیده است و از درجه اعتبار ساقط است.

کارت ملی به شماره ۱۰۹۱۶۵۵۴۳۱ به نام محمود زمانی فرزند غلام رضا در تاریخ ۱۴۰۳/۴/۳۰مفقود گردیده است و از درجه اعتبار ساقط است.

۲۵۷۱

کارت ملی وشناسنامه به شماره ۲۵۲۹۸۱۲۸۰۲به نام مهدی دهقان فرزند محمد در تاریخ ۱۴۰۰/۲/۲۰مفقود گردیده است و از درجه اعتبار ساقط است.

شناسنامه و کارت ملی به شماره ۲۲۹۸۵۶۹۹۱۶به نام منصور محمدی فرزند شکراله در تاریخ ۱۴۰۱/۴/۱مفقود گردیده است و از درجه اعتبار ساقط است.

کارت ملی به شماره ۴۸۹۰۲۱۷۷۶۲ و کارت دانشجویی و گواهینامه پایه سوم به نام سیده ریحانه سید عطاران فرزند سید رضا در تاریخ ۱۴۰۳/۹/۱۳مفقود گردیده است و از درجه اعتبار ساقط است.

کارت ملی به شماره ۲۲۸۰۸۸۷۴۸۷به نام نوید زارع فرزند علی در تاریخ ۱۴۰۳/۸/۱۲ مفقود گردیده است و از درجه اعتبار ساقط است.

کارت ملی به شماره ۴۲۶۹۴۳۶۶۱۱به نام فاطمه مختاری فرزند سپهدار در تاریخ ۱۴۰۳/۹/۲۲ مفقود گردیده است و از درجه اعتبار ساقط است.

کارت ملی به شماره ۲۲۹۱۵۹۳۸۷۰به نام علی اطمینان فرزند حسن در تاریخ ۱۴۰۳/۲/۱مفقود گردیده است و از درجه اعتبار ساقط است.

کارت وسیله نقلیه ۲۰۷ مدل ۱۴۰۳ با شماره پلاک ۹۹ج۹۶۴ایران ۶۳ و شماره شاسی naar۰۳hffrdc۹۶۰۵۹ و شـــماره موتور b۰۱۹۳۷۰۵۱۷۲ و کارت ملی به شـــماره ۲۲۹۱۰۰۰۳۱۴ و گواهینامه پایه سوم به نام مریم اسلاملوئیان فرزند مرتضی در تاریخ ۱۴۰۳/۹/۲۲مفقود گردیده است و از درجه اعتبار ساقط است.

۲۸۰۱

کارت ملی به شماره ۲۲۱۸۴۲۹۹۰۱ و کارت سوخت بشماره پلاک ۱۴۸ د ۵۴ایران ۹۲ و کارت های بانکی (ملت ملی پست بانک)به نام لیلا قاسم حبیبی فرزند نصرت در تاریخ ۱۴۰۳/۹/۲۱ مفقود گردیده است و از درجه اعتبار ساقط است.

۲۹۰۰

کارت ملی به شماره ۰۶۰۰۲۳۷۴۸۶به نام قدم خیر مردانه فرزند فتح اله در تاریخ ۱۴۰۳/۹/۲۰مفقود گردیده است و از درجه اعتبار ساقط است.

کارت ملی به شماره ۰۰۸۳۸۱۸۵۶۱و کارت نظام وظیفه و گواهینامه به نام بهنام ایرانی فرزند نجف قلی در تاریخ ۱۴۰۲/۱۱/۱مفقود گردیده است و از درجه اعتبار ساقط است.

کارت ملی و کارت نظام وظیفه و گواهینامه و کارت ماشین به شماره پلاک ۵۰-۱۸۹و۳۶ و دو عدد چک ده ملیونی به شـــماره ملی ۴۲۸۲۳۲۳۲۳۱به نام حمیدرضا محمدی فرزند رمضانعلی در تاریخ ۱۴۰۳/۹/۴مفقود گردیده است و از درجه اعتبار ساقط است.

۲۹۰۱

کارت ملی به شـــماره ۴۰۳۰۷۴۲۴۰۸به نام صدیقه اکبری معیر فرزند عباســـعلی در تاریخ ۱۴۰۳/۸/۱مفقود گردیده است و از درجه اعتبار ساقط است.

شناسنامه به شماره ۰۰۱۷۶۹۷۳۰۱ به نام احسان کاشانی امین فرزند محمد در تاریخ ۱۴۰۳/۹/۲۳مفقود گردیده است و از درجه اعتبار ساقط است.

۲۹۰۲

شناســـنامه و رســـید کارت ملی به شـــماره ۰۴۸۱۲۵۶۲۷۱ به نام ســـجاد خزاعی جاهد فرزند امیر در تاریخ ۱۴۰۳/۹/۲۵ مفقود گردیده است و از درجه اعتبار ساقط است.

کارت ملی به شـــماره ۰۰۶۷۰۷۳۱۷۴ به نام مجتبی نقیان فشـــارکی فرزند اکبر در تاریخ ۱۴۰۳/۹/۲۵مفقود گردیده است و از درجه اعتبار ساقط است.

کارت ملی به شماره ۰۰۴۳۶۹۸۰۲۶ به نام محمد مهدی تربتی سنجانی فرزند محمدکاظم در تاریخ ۱۴۰۳/۸/۱ مفقود گردیده است و از درجه اعتبار ساقط است.

گواهینامه موتور سیکلت و یک فقره سفته به مبلغ یک میلیارد و رسید کارت ملی به شماره ۰۱۱۰۶۷۲۱۳۵ به نام علیرضا ساریجلو فرزند رحیم در تاریخ ۱۴۰۳/۵/۱ مفقود گردیده است و از درجه اعتبار ساقط است.

کارت ملی به شماره ۰۰۴۴۴۲۱۶۷۲ و کارت بازنشستگی رفاه به نام احمد شبانی مقدم فرزند سیفعلی در تاریخ ۱۴۰۳/۹/۱۷مفقود گردیده است و از درجه اعتبار ساقط است.

۲۹۰۳

کارت ملی و گواهینامه و کارت دانشـــجویی به شـــماره ۲۶۷۹۸۶۶۸۸۶به نام عامر رضوان طلب پشتیری فرزند جمشید در تاریخ ۱۴۰۳/۹/۲۰مفقود گردیده است و از درجه اعتبار ساقط است.

۲۹۰۹

کارت ملی به شماره ۳۳۵۸۸۲۴۴۲۱به نام صیدعلی سالمی فرزند غلامعلی در تاریخ ۱۴۰۳/۸/۲۷مفقود گردیده است و از درجه اعتبار ساقط است.

کارت ملی به شماره ۰۰۵۵۸۰۲۰۹۵ و کارت های بانکی به نام هایده حسینی فرزند منصور در تاریخ ۱۴۰۳/۸/۱ مفقود گردیده است و از درجه اعتبار ساقط است.

کارت ملی به شماره ۳۹۳۱۶۵۹۷۹۸به نام داود زندی فرزند ابراهیم در تاریخ ۱۴۰۳/۹/۱ مفقود گردیده است و از درجه اعتبار ساقط است.

کارت ملی به شماره ۴۹۱۱۸۰۳۰۰۲و کارت سوخت به شـــماره ۲۳م۸۶۴-۷۸و کارت های بانکی به نام محمد سلیمی فرزند حسن در تاریخ ۱۴۰۳/۸/۱مفقود گردیده است و از درجه اعتبار ساقط است.

۳۰۱۱

کارت ملی به شماره ۳۸۶۰۰۵۱۲۸۸ و گواهینامه سوم به شماره به نام شـــهلا قدیمی فرزند بیک علی در تاریخ ۱۴۰۳/۹/۲۰ مفقود گردیده است و از درجه اعتبار ساقط است.

۳۰۲۱

کارت ملی به شماره ۰۰۶۳۰۶۱۴۱۴به نام حسن بیگلرپور فرزند علی در تاریخ ۱۴۰۳/۳/۱ مفقود گردیده است و از درجه اعتبار ساقط است.

کارت ملی به شماره ۰۰۱۴۵۸۹۷۵۳به نام احســـانی فرزند بهروز در تاریخ ۱۴۰۳/۹/۱۸مفقود گردیده است و از درجه اعتبار ساقط است.

کارت ملی به شـــماره ۰۰۲۴۷۶۸۴۵۶به نام محمد علی پور عرب مقدم فرزند رضا در تاریخ ۱۴۰۳/۹/۴مفقود گردیده است و از درجه اعتبار ساقط است.

کارت وسیله نقلیه به شماره ۰۰۱۱۶۹۵۵۲۸ و شـــماره پلاک ایران ۷۷ - ۴۱۹ ط ۲۳ و نام صاحب سند احسان کریمی و کارت ملی به شـــماره ۰۰۱۱۶۹۵۵۲۸ و کارت بانکی به شماره ملی - ملت - سامان و برگ سبز خودرو به شماره پلاک ایران ۷۷ - ۴۱۹ ط ۲۳ و شماره شاســـی S۱۵۱۲۲۸۲۱۰۸۲۷۹ و شماره موتور ۰۲۰۰۴۷۳۵ و نام صاحب سند احسان کریمی و کارت سوخت به شماره پلاک ایران ۷۷ - ۴۱۹ ط ۲۳ و سند کمپانی به شماره پلاک ایران ۷۷ - ۴۱۹ ط ۲۳ و نام صاحب ســـند احسان کریمی به نام احســـان کریمی فرزند شهسوار در تاریخ ۱۴۰۳/۳/۱۳ مفقود گردیده است و از درجه اعتبار ساقط است.

کارت ملی به شماره ۱۳۶۲۰۹۲۶۸۱به نام رضا فرهادی فرزند کریم در تاریخ ۱۴۰۳/۹/۲۰مفقود گردیده است و از درجه اعتبار ساقط است.

کارت ملی به شماره ۰۰۱۰۷۱۱۲۶۰به نام ابراهیم عسگری فرزند امین اله در تاریخ ۱۴۰۳/۹/۱۵مفقود گردیده است و از درجه اعتبار ساقط است.

کارت ملی به شماره ۰۰۲۳۳۰۴۴۰۵به نام محیا شهیدی نیری فرزند عبداله در تاریخ ۱۴۰۳/۸/۱مفقود گردیده است و از درجه اعتبار ساقط است.

کارت ملی به شماره ۰۰۳۷۴۲۰۷۱۲به نام مریم فلاح دره فرزند اکبر در تاریخ ۱۴۰۳/۹/۱۳ مفقود گردیده است و از درجه اعتبار ساقط است.

کارت ملی به شماره ۰۰۳۹۴۲۸۵۷۵به نام حسین ابراهیمی بســـابی فرزند عباس در تاریخ ۱۴۰۳/۹/۱ مفقود گردیده است و از درجه اعتبار ساقط است.

۳۰۴۴

کارت وسیله نقلیه به شماره و نام خودرو موتور ســـیکلت و رنگ خودرو قرمز و مدل وسیله نقلیه ۱۳۸۵ و شماره پلاک ۱۳۱ایران ۱۳۲۴۳ و شماره شاسی IRAHK۸۵۱۰M۸۵۱۴۱۸۱و شماره موتور ۱۷۷۴۵۸ و نام صاحب سند جلال الدین یاوری و نوع وسیله نقلیه موتور سیکلتبه نام جلال الدین یاوری فرزند مراد در تاریخ ۱۴۰۳/۲/۱ مفقود گردیده است و از درجه اعتبار ساقط است.

کارت ملی به شـــماره ۱۴۶۷۲۹۸۸۹۱ و گواهینامه ۳ به شـــماره به نـــام امینه خندان فرزنـــد رحیم در تاریخ ۱۴۰۳/۹/۲۰ مفقود گردیده است و از درجه اعتبار ساقط است.

کارت ملی به شماره ۶۶۰۲۵۲۲۱۵به نام علی کریمی اندرود سفلی فرزند مقصود در تاریخ ۱۴۰۳/۹/۱۸مفقود گردیده است و از درجه اعتبار ساقط است.

کارت ملی به شماره ۰۰۷۶۸۲۳۳۶۹به نام صادق غفاری زاده فرزند حمداله در تاریخ ۱۴۰۳/۹/۱۰ مفقود گردیده است و از درجه اعتبار ساقط است.

۴۰۱۱

کارت وسیله نقلیه به شماره پلاک ۵۱ایران۱۷۵ص ۵۱ و کارت ملی هوشمند به شماره ملی ۳۷۲۱۰۰۹۷۹۷به نام مهیار صلواتی فرزند واحد و کارت ملی هوشمند به شماره ملی ۳۷۲۱۱۳۱۳۲۰به نام رویا عبدی فرزند تیمور در تاریخ ۱۴۰۳/۹/۲۰ مفقود گردیده است و از درجه اعتبار ساقط است.

شناسنامه به شماره ملی ۳۷۳۲۵۳۸۳۶۲ و کارت نظام وظیفه به شماره ملی ۳۷۳۲۵۳۸۳۶۲ و کارت ملی هوشمند به شماره ملی ۳۷۳۲۵۳۸۳۶۲ و گواهینامه پایه دوم به شـــماره ملی ۳۷۳۲۵۳۸۳۶۲به نام آرمان صادقی فرزند محمدسعید در تاریخ ۱۴۰۳/۸/۲۲مفقود گردیده است و از درجه اعتبار ساقط است.

کارت ملی هوشمند به شماره ملی ۳۷۳۰۴۱۲۹۵۷به نام ژیلا نجفی فرزند محمد در تاریخ ۱۴۰۳/۹/۱۵ مفقود گردیده است و از درجه اعتبار ساقط است.

کارت ملی هوشمند به شماره ملی ۳۷۳۲۹۶۷۹۰۵ و کارت نظام وظیفه به شماره ملی ۳۷۳۲۹۶۷۹۰۵به نام کاوه محمودیان فرزند عبداله در تاریخ ۱۴۰۳/۹/۶مفقود گردیده است و از درجه اعتبار ساقط است.

گواهینامه پایه سوم به شماره ملی ۵۵۸۹۸۴۱۶۹۰ و کارت ملی هوشمند به شماره ملی ۵۵۸۹۸۴۱۶۹۰ و کارت سوخت به نام عارف سعیدی فرزند محمود در تاریخ ۱۴۰۳/۷/۱۷مفقود گردیده است و از درجه اعتبار ساقط است.

کارت ملی هوشمند به شماره ملی ۳۸۳۹۷۶۶۳۲۱به نام محمدهادی اورامی فرزند عبداله در تاریخ ۱۴۰۳/۹/۱۷ مفقود گردیده است و از درجه اعتبار ساقط است.

۵۵۶۰

کارت ملی به شماره ۰۰۱۴۹۹۲۵۷۴به نام علی لنگری فرزند تقی در تاریخ ۱۴۰۳/۱/۱ مفقود گردیده است و از درجه اعتبار ساقط است.

کارت بانکی بانک سینا و کارت ملی به شـــماره ۰۸۲۰۳۰۷۳۴۳به نام میلاد نیکخواه فرزند محرمعلی در تاریخ ۱۴۰۳/۹/۱۵مفقود گردیده است و از درجه اعتبار ساقط است.

شناسنامه به شماره ملی۰۶۷۰۸۸۲۷۰۴به نام فهیمه پوستی فرزند ارسلان در تاریخ ۱۴۰۳/۹/۱مفقود گردیده است و از درجه اعتبار ساقط است.

۵۵۶۹

شناسنامه به شماره ملی ۰۲۵۲۰۲۴۴۸۶ به نام سامیار مرادی فرزند مجید تاریخ ۱۴۰۳/۶/۱ مفقود گردیده است و از درجه اعتبار ساقط است.

کارت ملی به شماره ۲۲۹۸۹۵۳۰۴۱به نام فاطمه سخنوریان فرزند حسین در تاریخ ۱۴۰۳/۶/۱مفقود گردیده است و از درجه اعتبار ساقط است.

گواهینامه و کارت ملی به شـــماره ۵۶۲۹۹۴۹۲۳۳ و کارت نظام وظیفه و کارت وسیله نقلیه و کارت سوخت به شماره پلاک ۹۹ایران۵۹۶ص ۸۴ به نام حسن جوشنی فرزند غلامرضا تاریخ ۱۴۰۳/۹/۲۰مفقود گردیده است و از درجه اعتبار ساقط است.

کارت ملی به شماره ۰۰۴۹۵۷۱۵۸۳ و گوشی موبایل آنر مدل Lite۹۰ و کارت منزلت به نام شهلا شجاعی راد فرزند علی در تاریخ ۱۴۰۳/۹/۱۴مفقود گردیده است و از درجه اعتبار ساقط است.

کارت ملی به شماره ۰۰۶۹۱۲۹۷۱۱ و شناســـنامه به نام فائزه قوتی فرزند فیض اله در تاریخ ۱۴۰۳/۵/۱ مفقود گردیده است و از درجه اعتبار ساقط است.

کارت ملی به شماره ۰۰۴۷۳۹۳۵۲۱به نام علی اکبر خان بابا خانی فرزند بابا در تاریخ ۱۴۰۳/۹/۱مفقود گردیده است و از درجه اعتبار ساقط است.

۷۰۲۶

ســـند کمپانی وبـــرگ ســـبز خـــودرو بـــه شـــماره پـــلاک ایـــران ۱۶ ۹۶۸ی ۲۲ و شـــماره شاســـی NAKNF۴۱۲۱BB۰۰۴۱۶۰ و شماره موتور LF۴۸۱Q۳Y۱۰۰۱۰۱۴۲۷ و به نام صاحب سند رضا الماسی فرزند عباس در تاریخ ۱۴۰۳/۸/۲۵مفقود گردیده است و از درجه اعتبار ساقط است.

شناسنامه به شماره ۱۷۶۸۲به نام ابراهیم میرســـپاه فرزند محمد در تاریخ ۱۴۰۳/۷/۱ مفقود گردیده است و از درجه اعتبار ساقط است.

کارت ملی به شماره ۶۲۴۹۶۹۸۰۶۱به نام مجید محمودی تیلمی فرزند حسینعلی در تاریخ ۱۴۰۳/۹/۲۱مفقود گردیده است و از درجه اعتبار ساقط است.

۷۰۶۱

گواهینامه پایه سوم به شـــماره ملی ۴۴۳۳۳۵۹۴۰۸ و کارت ملی به شماره ۴۴۳۳۳۵۹۴۰۸به نام فرزانه بیابانی فرزند علی در تاریخ ۱۴۰۳/۹/۱۵مفقود گردیده است و از درجه اعتبار ساقط است.

کارت ملی به شماره ۴۴۲۰۴۲۵۳۶۹به نام آرمین اسدی فرزند عباس در تاریخ ۱۴۰۳/۶/۱ مفقود گردیده است و از درجه اعتبار ساقط است.

گواهینامه پایه دوم به شماره ۵۱۳۹۶۸۸۳۴۴ و کارت ملی به شماره ۵۱۳۹۶۸۸۳۴۴ و کارت وسیله نقلیه خودرو نیسان و رنگ خودرو آبی به شماره پلاک ۵۴_۹۹۳__ل ۵۵ و نام صاحب و نوع وسیله نقلیه وانت و کارت سوخت به نام حجت الله رنجبر فرزند محمدرضا در تاریخ ۱۴۰۳/۹/۱۰ مفقود گردیده است و از درجه اعتبار ساقط است.

کارت ملی به شماره ۴۴۳۳۲۵۶۲۷به نام سعید ابراهیمی خوسفی فرزند امین الله در تاریخ ۱۴۰۳/۲/۱ مفقود گردیده است و از درجه اعتبار ساقط است.

کارت شناسایی به شماره ۴۴۳۳۵۲۹۷۰۲ به نام ســـمیرا حکیمی نصر آبادی فرزند حسن در تاریخ ۱۴۰۳/۳/۱ مفقود گردیده است و از درجه اعتبار ساقط است.

گواهینامه پایه ۳ و کارت ماشین و کارت سوخت به شـــماره پلاک ۵۴ایران ۳۷۷ و ۴۹به نام علی مهرابی کوچه بیوکی فرزند محمدرضا در تاریخ ۱۴۰۳/۹/۱۸ مفقود گردیده است و از درجه اعتبار ساقط است.

کارت ملی به شماره ۴۴۸۹۹۱۹۴۴۱ و شناسنامه به شماره ۲۷۴به نام سمانه شفیعی سورک فرزند حسن در تاریخ ۱۴۰۳/۸/۱۳مفقود گردیده است و از درجه اعتبار ساقط است.

گواهینامه پایه دو وکارت ملی به شـــماره ۵۵۲۹۴۸۵۵۴۵به نام ابراهیم رضائـــی بیداخویدی فرزند محمد و کارت سوخت به شماره پلاک ۵۴ایران ۶۹۸ت ۱۸ در تاریخ ۱۴۰۳/۹/۱ مفقود گردیده است و از درجه اعتبار ساقط است.

۷۰۶۶

کارت ملی به شماره ۱۶۷۰۳۱۲۴۸۸به نام معصومه اسلام زاده فرزند اسلام در تاریخ ۱۴۰۳/۹/۱مفقود گردیده است و از درجه اعتبار ساقط است.

کارت ملی به شماره ۰۴۵۳۶۸۰۶۶۶به نام حجت اله بصیری فرزند محب اله در تاریخ ۱۴۰۳/۹/۲۰مفقود گردیده است و از درجه اعتبار ساقط است.

کارت ملی به شماره ۰۰۷۳۸۹۶۹۴۲به نام خدیجه علیقلی زاده فرزند زین العابدین در تاریخ ۱۴۰۳/۹/۱۴ مفقود گردیده است و از درجه اعتبار ساقط است.

یک برگ چک ،گواهینامه و کارت ملی به شماره ۴۴۱۰۳۳۱۸۶۸به نام اصغر پور بختیار فرزند شیرین علی در تاریخ ۱۴۰۳/۹/۲۳ مفقود گردیده است و از درجه اعتبار ساقط است.

کارت ملی به شماره ۱۴۶۳۹۱۰۱۷۷ و گواهینامه موتور به نام بهمن قلی زاده فرزند علی در تاریخ ۱۴۰۳/۹/۲۲ مفقود گردیده است و از درجه اعتبار ساقط است.

کارت ملی به شماره ۰۰۷۳۸۷۴۱۴۰به نام ربابه تمدنی سیس فرزند فیروز در تاریخ ۱۴۰۳/۹/۱ مفقود گردیده است و از درجه اعتبار ساقط است.

۷۰۸۹

کارت سوخت به شماره پلاک ۱۵۵_۲۲۴۲۳ و بیمه نامه خودرو به شماره بیمه و نام خودرو موتور آپاچی ۱۸۰ و رنگ خودرو سفید و مدل وسیله نقلیه ۱۳۹۵ و شماره پلاک ۱۵۵_۲۲۴۲۳ و شماره شاسی N۲G***۱۸۰p۹۵۱۷۹۲۳ و شماره موتور E۶BG۲۰۷۲۸۹۳ و نام صاحب سند سالار درویشعلی و نوع وسیله نقلیه سواری و کارت وسیله نقلیه به شماره و نام خودرو موتور آپاچی ۱۸۰ و رنگ خودرو سفید و مدل وسیله نقلیه ۱۳۹۵ و شماره پلاک ۱۵۵_۲۲۴۲۳ و شماره شاسی N۲G***۱۸۰p۹۵۱۷۹۲۳ و شماره موتور E۶BG۲۰۷۲۸۹۳ و نام صاحب سند سالار درویشعلی و نوع وسیله نقلیه سواری و گواهینامه دوم به شماره ۹۷۰۱۷۹۳۳۰۰به نام سالار درویشعلی فرزند حسین در تاریخ ۱۴۰۳/۹/۲۳ مفقود گردیده است و از درجه اعتبار ساقط است.

شناسنامه به شـــماره ۳۷۸۷۸به نام محمد رضائی فرزند علی اکبر در تاریخ ۱۴۰۳/۲/۲مفقود گردیده است و از درجه اعتبار ساقط است.

۷۰۹۹

برگ سبز خودرو به شماره وسیله نقلیه IRC۸۸۳CEU۴۹۷۳۸۸۶ و نام خودرو ۴۰۴ و رنگ خودرو فسفری سبز و مدل وسیله نقلیه ۱۳۸۸ و شماره پلاک ۷۴ت۹۷۳ایران۸۸ و شماره شاسی NAAM۱۱CA۳AK۹۷۳۸۸۶ و شماره موتور ۱۲۴۸۸۱۹۳۴۲۱ و نام صاحب سند حبیب شیخ سراجاری و نوع وسیله نقلیه تاکسیبه نام حبیب شیخی سراجاری فرزند محمدتقی در تاریخ ۱۴۰۳/۹/۲۰ مفقود گردیده است و از درجه اعتبار ساقط است.

۸۰۰۰

کارت وسیله نقلیه به شماره و نام خودرو کلیک و رنگ خودرو مشـــکی و مدل وسیله نقلیه و شماره پلاک ایران ۱۴۷_۹۱۵۳۶ و شـــماره شاسی N۴ZEDHGEKNGB۰۰۵۰۴ و شـــماره موتور KFA۱E۱۰۳۷۳۷۷ و نام صاحب ســـند مرتضی شمشـــیری و نوع وســـیله نقلیه موتورســـیکلت و کارت ســـوخت به شماره پلاک ایران ۱۴۷_۹۱۵۳۶به نام مرتضی شمشـــیری فرزند امیر هوشنگ در تاریخ ۱۴۰۲/۷/۱۰ مفقود گردیده است و از درجه اعتبار ساقط است.

۸۰۷۰

کارت وســـیله نقلیه به شـــماره پـــلاک ۲۲ د ۶۳۸ایران۲۳ و شـــماره شاســـی ۸۲۱۴۵۶۱۰ و شـــماره موتور ۱۱۷۸۲۰۱۸۳۸۰ و گواهینامه پایه دوم به شماره ملی ۴۲۶۹۷۳۷۰۳۴ به نام محمد قهرمانی فرزند برجعلی در تاریخ ۱۴۰۳/۹/۱۶ مفقود گردیده است و از درجه اعتبار ساقط است.

کارت ملی به شـــماره ۱۹۹۹۲۴۶۶۰به نام محمدرضا سبزواری فرزند عباســـقلی در تاریخ ۱۴۰۳/۴/۴ مفقود گردیده است و از درجه اعتبار ساقط است.

شناسنامه به شماره ۱۴۵۹ و کارت ملی به شماره ۰۰۴۸۰۱۴۴۵۱ و ســـند ملکی مسکونی به شماره ۷۰۶۷۹۰ الف/۹۰ به نام علیرضا آقامحمدی طرقی فرزند رضا در تاریخ ۱۴۰۳/۹/۱۹ مفقود گردیده است و از درجه اعتبار ساقط است.

۸۹۹۱

کارت ملی به شماره ۳۸۶۰۴۴۴۰۱۸به نام منا پیری کرد خوردی فرزند مجید در تاریخ ۱۴۰۲/۱/۱مفقود گردیده است و از درجه اعتبار ساقط است.

کارت موتورسیکلت به شماره ۳۱۴۱۲/۱۴۹ و کارت ملی به شماره ۰۰۶۸۳۱۷۸۶۷به نام ایمان خاتمی فر فرزند رجب در تاریخ ۱۴۰۳/۸/۱ مفقود گردیده است و از درجه اعتبار ساقط است.

شناسنامه به شـــماره ۰۰۱۹۴۶۴۲۹۰به نام الهه قمری آغباشـــی فرزند محمدرضا در تاریخ ۱۴۰۲/۱/۱ مفقود گردیده است و از درجه اعتبار ساقط است.

۹۰۰۰۵

کارت وســـیله نقلیه به شـــماره و نام خودرو ســـابین و رنگ خودرو زرد-مشـــکی و مدل وســـیله نقلیه ۱۳۸۹ و شـــماره پـــلاک ۱۵۲,۲۲۶۸۲ و شـــماره شاســـی SABIN۵۷FMI۰۱۰۶۱۵۷۸۰ و شـــماره موتـــور NEZ***۱۲۵S۸۹۰۹۲۶۳ و نام صاحب سند هادی دولتشاهی و نوع وسیله نقلیه موتور سیکلت و برگ سبز خودرو به شماره وسیله نقلیه IRADS۸۹۱۰AQ۹۰۹۲۶۳ و نام خودرو سابین و رنگ خودرو زرد-مشکی و مدل وسیله نقلیه ۱۳۸۹ و شماره پلاک ۱۳۲,۲۲۶۸۲ و شماره شاسی SABIN۵۷FMI۰۱۰۶۱۵۷۸۰ و شماره موتور NEZ***۱۲۵S۸۹۰۹۲۶۳ و نام صاحب سند هادی دولتشاهی و نوع وسیله نقلیه موتورسیکلت به نام هادی دولتشاهی فرزند حسین در تاریخ ۱۴۰۳/۸/۱مفقود گردیده است و از درجه اعتبار ساقط است.

عقد تفاهم نامه آتش نشانی گرگان و بیمارستان فوق تخصصی قلب شفاء گلستان

محمدعلی شربتدار ،خبرنگار گلستان : به گزارش روابط عمومی شهرداری گرگان ذبیح‌اله میقانی سرپرست سازمان آتش نشانی و خدمات ایمنی شهرداری گرگان با اعلام این خبر افزود: در راستای هماهنگی و همکاری فی مابین سازمان آتش نشانی و خدمات ایمنی شهرداری گرگان و بیمارستان قلب شفاء گرگان ، گام راهبردی و کاربردی دیگری با امضای تفاهم نامه برداشته شد و طبق اهداف این تفاهم نامه طرفین توافق کردند، حد اعلای تلاش خود را در جهت گسترش فرهنگ ایمنی، توان اداری و لجستیکی در حل مشکلات و معضلات مربوط به مدیریت بحران و کاهش آسیب پذیری به‌کار بگیرند و از هیچ کوششی دریغ نکنند.

وی گفت: در تعهدات آتش نشانی گرگان مواردی از قبیل برگزاری آموزش عمومی ایمنی و اطفاء حریق برای اعضای تیم واکنش سریع و سایر پرسنل، بازدید ایمنی از بیمارستان و ارائه الزامات ایمنی ذکر شده و بیمارستان قلب شفاء نیز به ارائه خدمات درمانی بصورت رایگان در موارد بحرانی و خدمات درمانگاهی و تستی بصورت مستمر در دوره های سه ماهه برای پرسنل آتش نشانی گرگان متعهد شده است.

شتاب توسعه در صنعت فولاد جنوب کشور؛ فولادسازی شادگان، از رویا تا واقعی

معصومه عامری- خوزستان | پروژه عظیم فولادسازی شادگان، نماد جدیدی از توانمندی صنعت فولاد ایران، با ثبت رکورد بی‌سابقه در سرعت تکمیل و پیشرفت فیزیکی بالای ۹۵ درصد، تا پایان بهمن‌ماه به بهره‌برداری می‌رسد. این مجتمع صنعتی که با سرمایه‌گذاری ۲۵۳ میلیون یورویی احداث شده، نقطه عطفی در مسیر توسعه صنعتی جنوب کشور محسوب می‌شود. مهندس امین ابراهیمی مدیرعامل شرکت فولاد خوزستان، در گفتگوی تفصیلی، ابعاد مختلف این دستاورد ملی را تشریح کرد که در ادامه می خوانید.

رکوردشکنی در تکمیل پروژه

مهم ترین ویژگی متمایزکننده پروژه فولادسازی شادگان چیست؟

شتاب خیره‌کننده پیشرفت پروژه در سه سال اخیر، مهم ترین شاخصه این طرح ملی است. این پروژه که از سال ۱۳۸۸ آغاز شده بود، تا سال ۱۴۰۱ تنها ۳۰ درصد پیشرفت داشت. اما با تغییر رویکرد مدیریتی و عزم جدی مجموعه فولاد خوزستان، توانستیم در مدت کوتاه سه سال، ۶۵ درصد باقیمانده را تکمیل کنیم و امروز به پیشرفت بیش از ۹۵ درصدی برسیم. این سرعت پیشرفت در تاریخ صنعت فولاد کشور بی‌سابقه است.

چشم‌انداز توسعه و نقش استراتژیک

جایگاه این پروژه در برنامه توسعه فولاد خوزستان چگونه تعریف شده است؟

هدف‌گذاری ما در افق ۱۴۱۰، دستیابی به ظرفیت تولید ۱۳.۶ میلیون تن فولاد است که معادل ۲۵ درصد از کل تولید فولاد کشور خواهد بود. فولادسازی شادگان با ظرفیت تولید سالانه ۸۰۰ هزار تن، نقشی کلیدی در تحقق این چشم‌انداز ایفا می‌کند و به عنوان یک پروژه پیشران، مسیر توسعه صنعتی منطقه را هموار می‌سازد.

مشخصات فنی و دستاوردهای اقتصادی

ابعاد فنی و اقتصادی پروژه را تشریح می‌کنید؟

این مجتمع عظیم صنعتی در زمینی به مساحت ۲۰ هکتار احداث شده و مجهز به پیشرفته‌ترین تجهیزات روز دنیاست. کوره قوس الکتریکی ۱۴۰ تُنی، کوره پاتیلی ۱۴۰ تُنی و ماشین ریخته‌گری ۶ استرند بیلت از شاخص‌ترین تجهیزات این مجتمع هستند. سرمایه‌گذاری ۲۵۳ میلیون یورویی پروژه شامل ۱۰۱ میلیون یورو داخلی و ۱۵۲ میلیون یورو خارجی است. از منظر اشتغال‌زایی، در فاز ساخت ۱۲۰۰ نفر به طور مستقیم و ۲۰۰۰ نفر غیرمستقیم مشغول به کار شده‌اند. با بهره‌برداری کامل، این ارقام به ۴۰۰ نفر اشتغال مستقیم و بیش از ۴۰۰۰ نفر اشتغال غیرمستقیم خواهد رسید.

خودکفایی و شکست حصر تحریم‌ها

این پروژه چه دستاوردهایی در حوزه بومی‌سازی و مقابله با تحریم‌ها داشته است؟

افتخار می‌کنیم که با تکیه بر دانش بومی و توانمندی شرکت‌های دانش‌بنیان، وابستگی ارزی در تولید هر تن فولاد را از ۱۵۰ دلار به ۴۰ دلار کاهش داده‌ایم. فناوری ایرانی پِرِد (PERED) که برای نخستین بار در جهان در کارخانه آهن اسفنجی شادگان به کار گرفته شد، امروز به عنوان یک دستاورد ملی به سایر کشورها صادر می‌شود. موفقیت در راه‌اندازی پروژه زمزم ۳ بدون حضور کارشناسان خارجی، الگوی دیگری از این توانمندی است.

تعهد به توسعه پایدار

رویکرد فولاد خوزستان در حوزه مسئولیت‌های زیست‌محیطی چیست؟

توسعه پایدار و حفاظت از محیط زیست، اولویت اصلی ماست. در این راستا، سیستم پیشرفته وین فنسینگ را با هزینه هشت میلیارد ریال اجرا کرده‌ایم که انتشار گرد و غبار را تا ۸۵ درصد کاهش می‌دهد. فناوری که تنها در سه کشور جهان اجرا شده است. همچنین نیروگاه ۶۰۰ مگاواتی برق تجدیدپذیر را، در دست احداث داریم و مرکز نوآوری در شرکت تافکو را برای حمایت از ایده‌های نو تأسیس کرده‌ایم.

پیام به مردم شادگان

پیام شما برای مردم شادگان چیست؟

مردم شریف شادگان در طول سال‌های گذشته با صبوری و حمایت خود، پشتوانه اصلی این پروژه بوده‌اند. افتتاح این مجتمع عظیم صنعتی، تنها گام نخست در مسیر توسعه و آبادانی منطقه است و ما مصمم هستیم با تکیه بر توان جوانان بومی، آینده‌ای درخشان برای این خطه رقم بزنیم.

نگاه به آینده: با افتتاح فولادسازی شادگان، نه تنها رویای ۱۵ ساله مردم منطقه محقق می‌شود، بلکه فصل جدیدی در توسعه صنعتی جنوب کشور آغاز خواهد شد. این مجتمع عظیم به عنوان نماد خودباوری و توانمندی متخصصان ایرانی، الگویی برای پروژه‌های آتی صنعت فولاد کشور خواهد بود.

طراحی و تدوین ۲۷برنامه شاخص به مناسبت گرامیداشت هفته زن در استان یزد

فرمانده سپاه الغدیر یزد به مناسبت گرامیداشت هفته زن در جمع خبرنگاران از برگزاری یکهزار برنامه در این هفته(۲۶ آذر تا دوم دی ماه)خبر داد و گفت: از این تعداد ۲۷ برنامه شاخص نیز طراحی و تدوین شده است. سردار حسین زارع کمالی با اشاره به برگزاری رویداد فرهنگی هنری «رکن الهدی» به عنوان یکی از مهمترین برنامه های این هفته افزود: با توجه به اینکه یکی از عرصه‌های جنگ شناختی و ترکیبی دشمن، جنگ جمعیتی است، یکی از محورهای رویداد فرهنگی هنری رکن‌الهدی نیز برگزاری جشن بزرگ میلاد کوثر و جشن مادری به یاد مادران شهدا به خصوص شهدای جبهه مقاومت است. وی همچنین خاطر نشان ساخت: مهمترین هدف انقلاب اسلامی، ایجاد تمدن نوین اسلامی است که یکی از پایه‌های این تمدن، خانواده و البته پایه هر خانواده، زن است. فرمانده سپاه الغدیر استان با اشاره به نقش حائز اهمیت زنان در جامعه، عنوان کرد: نقش زنان فاطمی کشورمان در پیروزی، تثبیت و تداوم انقلاب اسلامی، نقش اثر گذار بوده است و باید در این هفته نقش زنان در جنگ نرم و جنگ شناختی دشمن را بیش از پیش یادآور شویم.

زارع کمالی افزود: با توجه به حربه دشمن در زمینه تضعیف بنیان خانواده، یکی دیگر از محورهای این رویداد، برگزاری جشنواره «حریم زیبایی» پیرامون وسایل آرایشی و مضرات استفاده از آنها و موارد مربوط به زیبایی اسلامی و شرعی است.

فرمانده سپاه الغدیر استان همچنین از برگزاری جشنواره «سر سفره حضرت مادر» به عنوان یکی دیگر از برنامه‌های محوری این رویداد خبر داد و گفت: این جشنواره با موضوعات ویژگی‌های غذای طیب و طاهر، چگونگی تغذیه سالم اعضای خانواده، احکام مربوط به غذا و عوارض مصرف غذاهای آماده و نیز برگزاری مسابقه غذای ساده، سالم و ارزان، برگزار خواهد شد. وی با اشاره به نقش زنان در پیروزی انقلاب اسلامی گفت: زنان فاطمی کشور ما با صبر و استقامت و حضور پشتیبانی که در همه عرصه‌ها داشتند منجر به پیروزی، تثبیت و تداوم انقلاب اسلامی شدند و وظیفه ما این است که علاوه بر روایت و تبیین نقش زنان در جنگ سخت، به تبیین نقش آن‌ها به جنگ شناختی و ترکیبی دشمن نیز بپردازیم.

اجرای قانون حمایت از حقوق معلولان مطالبه عمومی دستگاه قضایی از دستگاهها

محمدعلی شربتدار ،خبرنگار گلستان : به گزارش روابط عمومی اداره کل دادگستری استان گلستان ؛ رئیس کل دادگستری گلستان در بازدید از مرکز خیریه نگهداری از افراد دارای معلولیت گرگان گفت: دستگاه قضایی استان ، اجرای قانون حمایت از حقوق معلولان را از متولیان امر پیگیری می کنیم .

حیدر آسیابی به تبیین قانون حمایت از حقوق معلولان مصوب ۱۳۹۶ ، افزود: در این قانون به صورت جامع حقوق معلولان و تکالیف و وظایف دستگاه های مختلف در قبال آنها مشخص شده است .

آسیابی ادامه داد: یکی از بخش های مهم در این قانون ، پیش بینی ضمانت اجرای کیفری برای مسئولانی است که تکالیف قانونی خود در قبال معلولان را انجام ندهند.وی ادامه داد: در دادگستری استان به صورت ویژه حقوق معلولان را پیگیری می کنیم و هر جا که نیاز به پیگیری قضایی باشد ، اقدام می کنیم.

وی با قدردانی از خیران و تشکلهای مردمی در کمک به معلولان گفت: بدون کمک خیران و فعالان اجتماعی ، پوشش کامل ارائه خدمات به معلولان امکان پذیر نیست و درخواست حضور پُررگ تر خیرین برای کمک به این بخش از جامعه هستیم.وی درباره اشتغال معلولان هم گفت: دادگستری از جمله دستگاه های استان گلستان که به تعهدات خود در به کارگیری هم استانی های دارای معلولیت عمل کرده است و امیدواریم بقیه دستگاه ها هم به تعهدات قانونی خود عمل کنند.

کشف ۲۷۱ کیلوگرم مواد مخدر در گلستان

محمدعلی شربتدار ، خبرنگار گلستان : سردار «فرزاد تاجره» اظهار داشت: پلیس مبارزه با مواد مخدر در دو حوزه برخورد با قاچاقچیان عمده مواد مخدر و همچنین برخورد با خرده فروشان و جمع آوری معتادان متجاهر در فعالیت بوده و آن ها را بصورت ویژه در اولویت ماموریت های خود قرار داده است. وی افزود: در بخش برخورد با قاچاقچیان عمده مواد مخدر، با اشراف اطلاعاتی ماموران پلیس مبارزه با مواد مخدر گلستان، دو قاچاقچی که قصد جابجایی مواد افیونی به داخل استان را داشتند شناسایی شدند.جانشین فرمانده انتظامی استان گلستان گفت: با هوشیاری و سرعت عمل پلیس و هماهنگی با مرجع قضائی، خودروهای متهمان طی دو عملیات جداگانه در محورهای ورودی استان مشاهده و در دو عملیات ضربتی متوقف شدند.سردار تاجره خاطرنشان کرد: در بازرسی از این دو خودرو در مجموع ۲۷۱ کیلوگرم مواد مخدر شامل ۱۷۰ کیلو تریاک و ۱۰۱ کیلو شیشه کشف و دو متهم نیز دستگیر و به مرجع قضائی معرفی شدند.وی افزود: از ابتدای سال جاری تا کنون با تلاش ماموران، بیش از ۸ هزار معتاد متجاهر جمع آوری و ۱۷۱ قاچاقچی و ۲ هزار و ۵۴۵ خرده فروش مواد افیونی دستگیر و بیش از ۵ تن و ۴۵۰ کیلوگرم انواع مواد مخدر نیز کشف شده است.سردار تاجره تصریح کرد: در حوزه برخورد با خرده فروشان و جمع آوری معتادان متجاهر نیز در قالب طرح آرامش در شهر، طی ۳ روز گذشته با بسیج کلیه امکانات و نیروهای پلیس با مبارزه با مواد مخدر در سطح استان این طرح اجرا شد که در این راستا ۸۶ خرده فروش مواد افیونی دستگیر و ۲۱۰ معتاد متجاهر نیز از سطح شهرها جمع آوری و ۵۸ کیلوگرم انواع مواد مخدر کشف شد.

پایداری انتقال گاز استان‌های شمالی کشور از اولویت‌های اصلی شرکت انتقال گاز ایران است

پیمان خضرایی، ضمن بازدید از منطقه۹عملیات انتقال گاز، گفت: در آستانه فصل زمستان و با کاهش دمای هوا، پایداری انتقال گاز استان‌های شمالی کشور از اولویت‌های اصلی شرکت انتقال گاز ایران است. پیمان خضرایی در ادامه بازدیدهای میدانی از مناطق دهگانه عملیات انتقال گاز بمنظور بررسی میزان آمادگی مناطق برای ورود به فصل سرد سال، در پنجمین سفر (۲۱ و ۲۲ آذرماه۱۴۰۳) ضمن بازدید از منطقه۹عملیات انتقال گاز(ستاد مرکزی، تاسیسات تقویت فشار گاز نکا و رامسر)، با کارکنان این منطقه دیدار و گفت‌و گو کرد. خضرایی در نشست با مدیر و اعضای هیئت رئیسه منطقه۹عملیات؛ اظهار داشت: از تمامی همکارانم در منطقه۹ عملیات که با وجود شرایط پر استرس و پر زحمت، بخوبی انتقال گاز در سه استان شمالی کشور را راهبری می کنند تشکر و قدردانی می کنم. خضرایی افزود: این منطقه، علیرغم اینکه طول خطوط کمتری نسبت به سایر مناطق دهگانه عملیات انتقال گاز دارد اما با توجه به انتقال گاز به استان‌های شمالی و سردسیر کشور بسیار حائز اهمیت بوده و در موقعیت استراتژیک و انتهایی خطوط لوله انتقال گاز در شمال کشور قرار دارد. مدیرعامل شرکت انتقال گاز ایران با اشاره به تعدد رودخانه‌های خروشان و تراکم جمعیتی، تاکید کرد: رعایت حریم خطوط لوله از اهمیت بالایی در استان‌های شمالی برخوردار است و می‌بایست با احیا و ساماندهی کار گروه حریم از سوی واحدهای معاونت عملیات خطوط لوله، مهندسی، روابط عمومی، امور حقوقی و حراست، اسکن مدارک و مستندات حقوقی، نظارت و بازدید بیشتر بر حریم مبتنی بر سیستم‌های مدیریتی و فرهنگ سازی در بین مردم بویژه کودکان و نوجوانان، از حوادث و خسارت‌های احتمالی جلوگیری به عمل آوریم. وی در بخش دیگری از سخنان خود به عملکرد شرکت انتقال گاز ایران در ۱۰۰ روز ابتدایی دولت چهاردهم اشاره و تصریح کرد: بهره‌برداری از تاسیسات کنترل فشار گاز سمنان، بهره‌برداری از ۴ واحد تاسیسات تقویت فشار گاز و تزریق ۴۱۹ کیلومتر از خطوط لوله از مهمترین اقدامات شرکت انتقال گاز ایران در ۱۰۰ روز ابتدایی دولت چهاردهم است. خضرایی در ادامه اظهار امیدواری کرد: با اقدامات و فعالیت‌های انجام شده در سال جاری بتوانیم در روزهای سرد سال، گاز را به‌صورت پاک، ایمن، پایدار و بهره‌ور به مصرف کننده‌ها منتقل نماییم. در این جلسه محی الدین مفخمی، مدیر منطقه۹ عملیات انتقال گاز نیز ضمن خیر مقدم و خوش آمدگویی به معرفی منطقه و گزارش عملکرد فعالیت‌ها و اقدامات پرداخت و اظهار داشت: نگهداری و تعمیرات انتهایی ترین خط لوله انتقال گاز که در شمال کشور واقع شده است با چالش‌هایی همانند رعایت حریم خط لوله، قدیمی بودن خط، وجود جنگل‌های انبوه در مسیر خط لوله و وجود رودخانه‌های خروشان از مهمترین چالش‌های تعمیرات خط است که با همت جهادی کارکنان منطقه در سه استان گیلان، مازندران و گلستان بخوبی انجام شده و هیچ گونه مشکلی در انتقال پایدار گاز وجود ندارد. مفخمی در ادامه با اشاره به ۵ تاسیسات تقویت فشار گاز، ۴ مرکز بهره‌برداری و یک هزار و ۵۶۰ کیلومتر خط لوله انتقال گاز در این منطقه به اقدامات شاخص انجام شده در سال جاری پرداخت و گفت: تعمیرات پوشش خط لوله، احداث ۵ مورد خطوط رابط، پایش و تعمیر ۵۵۰ نقطه از خط انتقال گاز، تعمیق خط لوله ۳۰ اینچ، از جمله مواردی است که در این منطقه در راستای آمادگی برای عبور موفق از فصل زمستان انجام شده و امیدواریم که بتوانیم گاز را بصورت، پاک، ایمن، پایدار و بهره‌ور به مصرف کنندگان انتقال دهیم. در پایان این جلسه، هر یک از حاضرین مسائل و مشکلات و پیشنهادات را در راستای بهبود وضعیت موجود ارائه دادند. گفتنی است پیمان خضرایی از زمان انتصاب در ۱۹ مهرماه، تا کنون ضمن بازدید از مناطق سه، پنج، شش، هفت و نه عملیات انتقال گاز ایران در گفت‌و گو با کارکنان، از نزدیک شاهد اقدامات و جریان پایدار گاز در استان‌های تحت پوشش مناطق مذکور در ۲۳ استان کشور قرار گرفت.

بازدید از خبازی های آسمان آباد شهرستان چرداول

به گزارش روابط عمومی مدیریت جهادکشاورزی شهرستان مسئول واحد تنظیم بازار جهاد کشاورزی شهرستان با همراهی مسئول مرکز جهاد کشاورزی بخش آسمان آباد از خبازی های این بخش بازدید بعمل آوردند. در این بازدید سرزده، فعالیت واحدهای خبازی مثل؛ کمیت،وزن چانه،قیمت نان،و بهداشت محیطی و فردی، به طور ویژه کیفیت نان و موجودی آرد و رصد آخرین فاکتورهای خرید مورد بررسی قرار گرفت.

روابط عمومی مدیریت جهادکشاورزی شهرستان چرداول

برگزاری جلسه مشاورین بانوان دستگاه‌های اجرایی در استانداری اصفهان

در آستانه ولادت حضرت زهرا سلام الله علیها و روز زن، روز دوشنبه ۱۹ آذرماه با حضور مریم فاتحی زاده مدیرکل دفتر امور بانوان و خانواده استانداری اصفهان و مشاورین امور بانوان دستگاههای اجرایی استان جلسه ای برگزار شد. در این جلسه که با حضور فرزاد دادخواه مدیرکل راهداری و حمل و نقل جاده ای شهر اصفهان نیز همراه بود، فرشته صبایی مشاور امور بانوان مخابرات منطقه اصفهان ضمن حضور، در خصوص اقدامات جهت تجلیل از بانوان به گفتگو و تبادل نظر پرداختند. موارد ذیل مورد تایید اعضای جلسه قرار گرفت و مقرر گردید در خصوص اجرا، اقدامات ابلاغی بعدی صورت پذیرد: ارائه تخفیف ۵۰ درصدی به بانوان برای مجموعه‌های تفریحی و گردشگری شهرداری همچون ناژوان، صفه و شهر رویاها از ۲۰ آذر تا ۱۵ دی‌ماه؛ ارائه تخفیف ۷۰ درصدی به بانوان برای مجموعه‌های تفریحی و گردشگری شهرداری در ناژوان، صفه و شهر رویاها از ۳۰ آذر تا ۲ دی ماه ؛ رایگان شدن حمل ونقل عمومی (مترو و اتوبوس) ویژه بانوان در روز میلاد حضرت زهرا (س) مصادف با دوم دی ماه.

آزمایشگاه صنعت ۴.۰ با سرمایه‌گذاری ۳۰ میلیارد تومانی فولاد مبارکه بهره‌برداری شد

آیین افتتاح آزمایشگاه صنعت ۴.۰ دانشگاه صنعتی اصفهان روز ۲۴ آذرماه ۱۴۰۳ با حضور استاندار اصفهان، مدیرعامل شرکت فولاد مبارکه، رئیس دانشگاه صنعتی اصفهان، رئیس شهرک علمی تحقیقاتی، جمعی از مسئولین استانی و تعدادی از معاونین و مدیران شرکت فولاد مبارکه برگزار شد.

آزمایشگاه صنعت ۴.۰ که با سرمایه‌گذاری شرکت فولاد مبارکه افتتاح شد، پیشرفته‌ترین و به‌روزترین امکانات را در زمینه رباتیک، هوش مصنوعی، اینترنت اشیاء، ساخت افزایشی، واقعیت افزوده و مجازی و کارخانه هوشمند برای دانشجویان، اساتید و فعالین زیست‌بوم فناوری و نوآوری فراهم می‌کند. تعامل مستقیم دانشگاه و صنعت فولاد در یک محیط آموزشی عملیاتی پویا برای دستیابی به راهکارهای نوآورانه مبتنی بر فناوری‌های جدید صنعت ۴.۰، فرهنگ‌سازی در بین جامعه مهندسان و متخصصان صنعت فولاد برای تسریع در به کارگیری فناوری‌های نوظهور، رشد مهارت‌ها و دانش علمی دانشجویان برای استفاده از نسل جدید صنعت و فناوری و ورود به بازار کار، آشنایی دانشجویان با مبانی و اصول تحول دیجیتال و نحوه پیاده‌سازی آن در صنایع مختلف، افزایش بهره‌وری و بهینه‌سازی فرایندهای تولید با پشتیبانی از تولید هوشمند و توسعه ارتباطات بین‌المللی و همکاری‌های صنعتی از اهداف راه‌اندازی این آزمایشگاه است. این آزمایشگاه در فضایی بالغ بر ۵۰۰ مترمربع شامل دو سالن مرکز رباتیک صنعت ۴.۰ و یک فضای زیرساختی با واقعیت افزوده و تجهیزات مکانیکی است.

ارائه خدمات بهداشتی گسترده در مناطق کم برخودار ایذه

به گزارش وب‌دا خوزستان به نقل از روابط عمومی شبکه بهداشت و درمان شهرستان ایذه، در راستای ارتقای سطح سلامت و دسترسی آسان مردم به خدمات بهداشتی، تیم سلامت مرکز خدمات جامع سلامت روستایی جنگه، به روستای شیر بسته از توابع بخش سوسن شرقی اعزام و به ارائه خدمات گسترده پرداختند.در این برنامه که با هدف خدمت‌رسانی به مناطق عشایری و صعب‌العبور اجرا شد، تیم سلامت شامل پزشک، کارشناسان و بهورزان، به ویزیت بیماران، غربالگری بیماری‌ها، آموزش‌های بهداشتی و ارائه دارو به اهالی روستا پرداختند.ویزیت بیماران و سالمندان، غربالگری دیابت و فشار خون، خدمات سلامت روان، مراقبت از مادران باردار، آموزش‌های بهداشتی بیماری‌های واگیر و غیر واگیر و مراقبت و آموزش دانش‌آموزان از جمله خدمات ارائه شده در این دهگردشی بود.دکتر اسکندری، پزشک تیم سلامت، ضمن تاکید بر اهمیت ارائه خدمات بهداشتی در مناطق محروم، هدف از اجرای برنامه دهگردشی را دسترسی بهتر و آسان‌تر مردم به خدمات و عدالت در سلامت دانست

تحولی جدید در ناوگان حمل و نقل شهری

معاون حمل و نقل و ترافیک شهرداری اهواز با اشاره به خرید ون برقی برای ناوگان حمل و نقل شهری گفت: به زودی ۱۰ ون برقی در هسته مرکزی اهواز فعال خواهند شد.حجت‌الله سلیمانی اظهار کرد: یکی از خدمات حوزه حمل و نقل شهری، توسعه حمل و نقل عمومی است و بهترین و پاک‌ترین اقدام در این زمینه، توسعه ناوگان برقی و هیبریدی است.وی افزود: از سال گذشته فرآیند خرید ون‌های برقی برای سفر های با مسافت کمتر از ۲ کیلومتر از جمله در هسته مرکزی شهر را آغاز کردیم و تاکنون ۱۰ دستگاه از این ون‌ها خریداری شده است.معاون حمل و نقل و ترافیک شهرداری اهواز گفت: پیش از این شش دستگاه ون برقی را تحویل گرفته بودیم و امروز هم چهار دستگاه دیگر به ارزش ۴ میلیارد تومان تحویل گرفته شده است و به زودی در هسته مرکزی فعالیت خواهند کرد.

تجربه هوای منفی ۱۰درجه در پاییز تبریز /هوای تیکمه داش به زیر ۱۹ درجه رسید

رییس اداره پیش‌بینی اداره کل هواشناسی آذربایجان‌شرقی با اشاره به اینکه هوای تبریز در شب گذشته به زیر ۱۰ درجه سانتی گراد رسید، گفت: سردترین هوای استان با منفی ۱۹ درجه از تیکمه داش بستان آباد گزارش شده است.«محمد امیدفر» ادامه داد: در ۲۴ ساعت گذشته پس از تیکمه داش ، هشترود، چاراویماق و سراب با دمای منفی ۱۷ درجه به ترتیب سردترین شهرهای استان بودند و جلفا با دمای مثبت چهار درجه سانتی گراد گرمترین شهر بود.وی اعلام کرد: در این بازه زمانی دمای تبریز در گرمترین زمان به یک درجه بالای صفر و در سردترین زمان به منفی ۱۰ درجه سانتی گراد رسید و دمای فعلی (۹ صبح) این شهر منفی هشت درجه سانتی گراد است که نسبت به روز گذشته در همین ساعت پنج درجه کاهش یافته است.امید فر با بیان اینکه برودت هوا تا روز چهارشنبه در استان ادامه می یابد، افزود: با توجه به ادامه برودت و کاهش دما در سطح استان، احتمال کولاک برف، یخبندان و لغزندگی جاده‌ها در مناطق کوهستانی و سردسیر وجود دارد.

تمجید اتحادیه جهانی از ملی‌پوش ایران که دنیای کشتی را مبهوت کرد

اتحادیه جهانی کشتی در سایت رسمی خود گزارشی در مورد ستارگان نوظهور کشتی جهان منتشر کرده است.
در سایت اتحادیه جهانی کشتی آمده است: در حالی می‌توان در مورد فردین هدایتی و عناوین وی در رقابت‌های جهانی رده‌های سنی صحبت کرد که او امسال در بوداپست دنیای کشتی را مبهوت کرد.
هدایتی با شکست ۴ بر صفر رضا کایالپ عنوان دار المپیک و جهان در رقابت‌های رنکینگ، مهمترین پیروزی خود را در دوران حرفه‌ای خود تا به امروز رقم زد.
هدایتی مدت هاست که مدعی دوبنده وزن ۱۳۰ کیلوگرم تیم کشتی فرنگی ایران است اما امین میرزازاده دارنده مدال برنز المپیک همچنان در این جایگاه حضور دارد.
البته هدایتی با پیروزی بر لازلو دارابوس از مجارستان، اسکار پینو هیندس از کوبا، کانتاس کنیستاناس از لیتوانی و لینگژی منگ از چین به مدال طلا دست یافت. این کشتی گیر سپس در جام وهبی امره میرزازاده را برای کسب دوبنده تیم ایران به چالش کشید اما متحل شکست شد اما بلافاصله با کسب مدال طلای رنکینگ بوداپست این شکست را جبران کرد. او در این رقابت‌ها حتی یک امتیاز هم از دست نداد تا وی را به یک کشتی گیر بسیار فعال تبدیل شود.

پرسپولیس – سپاهان، فرصتی برای تثبیت جایگاه

محمود رضایی ایده روز | کارشـــناس فوتبال معتقد است که پیروز دیدار تیم های سپاهان و پرسپولیس می تواند جایگاه خود را در جدول رده بندی تثبیت کند اما قطعا دو تیم کار سختی برای رسیدن به سه امتیاز دارند.

تیم فوتبال پرسپولیس در هفته دوازدهم لیگ برتر، روز دوشنبه ۲۶ آذر به مصاف سپاهان می‌رود. این بازی نه تنها برای پرسپولیس و سپاهان، بلکه برای تراکتور نیز اهمیت زیادی دارد. تراکتور با یک امتیاز بیشتر از سپاهان و دو امتیاز بیشتر از پرسپولیس، صدر جدول را در اختیار دارد. اگر تراکتور در بازی مقابل ملوان شکســـت بخورد، برنده دیدار سپاهان و پرسپولیس می‌تواند به صدر جدول صعود کند.

کریم قنبری کارشـــناس فوتبال در رابطه با این بازی اظهار کرد: حساســـیت این دیدار بسیار بالاست. در هر صورت، در این مقطع از فصل، هر دو تیم نیاز به کسب امتیاز و نتیجه مطلوب دارنـــد. من معتقدم که پیروزی در این بازی می‌تواند حداقل تا چند هفته آرامش خاصی برای هر تیم ایجاد کند، به‌ویژه برای تیم‌هایی که در جدول نزدیک به هم هستند و برای قهرمانی می‌جنگند.

او ادامه داد: بحث دیگر اینکه شرایط سپاهان در حال حاضر بسیار خوب و نرمال است. پرسپولیس هم با دو پیروزی سخت قبل از این بازی توانسته شرایط خوبی برای خود ایجاد کند. بنابراین، به نظر می‌رسد هر دو تیم در وضعیت خوبی قرار دارند. امیدوارم که شاهد یک بازی خوب باشیم که به ارتقای فوتبال کشور کمک کند.

قنبری در رابطه با عملکرد پاتریس کارترون سرمربی جدید و فرانسوی سپاهان در زرد پوشـــان گفت: از زمانی که پاتریس کارترون به تیم ســـپاهان اضافه شده، شرایط این تیم بهتر شده است. بازیکنان کمتر خشونت‌آمیز بازی می‌کنند و تعداد کارت‌هایی که دریافت می‌کنند کاهش یافته است. او فوق‌العاده منطقی هستند و تاکنون نشان داده که هم از نظر شـــخصیتی و رفتاری تأثیرگذار بوده است.کارشناس فوتبال تصریح کرد: ما شاهد هستیم که ســـاختار تیم سپاهان بسیار منطقی و هماهنگ به نظر می‌رسد، چه در بخش حمله و چه در بخش دفاع. کارترون کمتر دست به تغییرات ناهمگون یا غیرمتعارف می‌زند و سعی می‌کند تغییرات را بر اســـاس اصول و قواعد مشخص انجام دهد. نوع فوتبال تیم هم نشان می‌دهد که روند خوبی را دنبال می‌کند.او در رابطه با نبود برخی از بازیکنان پرســـپولیس در این بازی از جمله امید عالیشـــاه و وحید امیری دو کاپیتان سرخ‌پوشان گفت: قطعاً این مســـئله روی عملکرد پرسپولیس تأثیر خود را خواهد گذاشت. طی سال‌های اخیر، این دو بازیکن از نظر تجربه و کیفیت بازی تأثیر زیادی برای پرسپولیس داشته‌اند. با این حال، باید بگویم که پرسپولیس همیشه پرسپولیس است، سپاهان همیشه سپاهان است و استقلال نیز همیشه استقلال خواهد بود. بنابراین، هرچند این غیبت‌ها تأثیرگذار هستند، اما تأثیر آن‌ها خیلی بزرگ نیست.

استقلال در سیطره آفریقایی‌ها

استقلال در فصل جاری از یک منظر بسیار متفاوت با تمام دوران حیات خود است. هرچند که تفاوت‌های تیم موسیمانه با تیمی که نکونام ساخت و به یک سوهان روح تبدیل شده بود، این روزها بحث روز است و همگان از قابلیت‌های مرد آفریقایی سخن به میان می‌آورند اما استقلالی که در فصل بیست و چهارم شکل گرفته شاید از منظر برخورداری از چهره‌های متعدد آفریقایی تبدیل به یک تیم خاص در طول حیات این باشگاه شده است.

به این اسامی نگاه کنید:موسیمانه(سرمربی-آفریقای جنوبی)، کابلو(مربی بدنساز-آفریقای جنوبی)، کاکوتا(بازیکن-اصالتاً کنگویی)،اندونگ(بازیکن-گابنی)، جوما(بازیکن-کنیا)، کوجو(بازیکن-غنایی‌الاصل). در کنار این اسامی باید به دو آنالیزور از کشور آفریقای جنوبی نیز اشاره کرد و ماهیر کمک‌مربی دورگه که او نیز اصالتی آفریقایی دارد، قطعاً در این قاب قرار خواهد گرفت. استقلال به واسطه حضور مردان آفریقایی تا این اندازه متمایز از همه دوران فعالیت خود نبوده و در این فصل بیشـــترین آمار از ورود بازیکنان از قاره ســـیاه را به خود اختصاص داده است.

از موسیمانه سرمربی گرفته تا بازیکنانی که هریک اصالتی آفریقایی دارند، خیلی زود توانستند در دل هواداران استقلال جا باز کنند و تبدیل به چهره‌هایی

اثرگذار شوند. اگر امروز می‌بینید که مدیران استقلال به دنبال تمدید قرارداد با موســـیمانه هســـتند، یکی از دلایلش محبوبیتی است که این مربی در دل هواداران آبی ایجاد کرده است. دیگر چهره‌های آفریقایی نیز تا امروز مورد اقبال قرار گرفته‌اند و شاید تجربه خوب همکاری با آفریقایی‌ها منجر به استفاده بیشتر باشگاه استقلال از ظرفیت‌های فوتبال آفریقا شود.باشگاه استقلال در واقع اولین باشگاهی است که با یک سرمربی سه‌چرده آفریقایی باب همکاری باز کرده است و بی‌شک اگر موسیمانه موفق به کسب جام در فصل جاری شود و استقلال را به دستاورد بزرگی برساند، نامش برای همیشه در تاریخ این باشگاه حک خواهد شـــد و از جایگاهی رفیع میان هواداران بهره‌مند خواهد گشت.درباره بازیکنان آفریقایی‌الاصل استقلال نیز با قطعیت می‌توان گفت که اندونگ تبدیل به یکی از بازیکنان ویژه در میان هواداران اســـتقلال شـــده است و حس رضایتمندی از عملکـــرد او وجـــود دارد.کاکوتـــا نیـــز درحال رشـــد اســـت و او نیز آرام آرام در مســـیر محبوبیت بیشـــتر قرار گرفته اســـت. بـــزودی وضعیت فنی مســـعود جوما نیز مشـــخص خواهد شـــد و در نیم‌فصل دوم با اضافه شدن کوجو که غنایی‌الاصل اســـت و بـــرای تیم ملی قرقیزســـتان بازی می‌کند، اوضـــاع به گونـــه‌ای شـــگفت‌آور در اســـتقلال متفاوت خواهد شـــد و هیچ بعیـــد نیســـت چهار بازیکـــن از ترکیب اصلی اســـتقلال را ســـیه‌چرده‌های جذابـــی تشـــکیل دهنـــد کـــه اســـتقلال بـــرای برون‌رفـــت از چالـــش ناکامـــی در ایـــن فصـــل عمیقـــاً روی نبـــوغ و هنـــر آنهـــا حساب باز کرده است.شاید یک سال قبل اگر پیش‌بینی می‌کردی روزی استقلال در سیطره آفریقایی‌ها قرار می‌گیرد.

مزایده گذار : بانک صادرات استان ایلام
موضوع مزایده ؛
الف ـ ملک شرکت ایلام تانن
تاریخ خرید اسناد مزایده : ۱۴۰۳/۰۹/۲۶
اخرین مهلت تحویل اسناد : ۱۴۰۳/۱۰/۰۲ تا پایان وقت اداری
تاریخ بازگشایی پاکت های مزایده : روز دوشنبه ۱۴۰۳/۱۰/۰۳ راس ساعت ۹صبح در محل اداری مرکزی بانک صادرات استان ایلام میباشد
بهای اوراق مزایده ۳۰۰هزار تومان میباشد
۱.مبلغ و نوع تضمین شرکت در مزایده ؛
مبلغ ضمانتنامه بانکی به میزان ده درصد قیمت پایه کارشناسی اعلام شده و در جدول ذیل برای هر ملک بصورت جداگانه و نوع تضمین به صورت ضمانتنامه بانکی معتبر یا واریز وجه نقد یا چک رمز دار یا چک تضمین شده
۲.محل دریافت و خرید حضوری اسناد مزایده ایلام خ تختی سعدی جنوبی کوچه شمشاد بانک صادرات ایلام
۲ـ۱ـ یا به مراجعه به وب سایت بانک صادرات www.bsi.ir
۲ـ۲ـیا با شماره های ۰۹۱۲۸۶۹۶۵۳۲/۰۹۱۸۳۸۳۶۰۷۲
۳.به پیشنهاد های که فاقد سپرده یا امضا و مشروط و مخدوش و سپرده های کمتر میزان مقرر چک شخصی و نظایرآن و پیشنهادهای که پس از انقضای مقرر آگهی واصل شود مطلقا ترتیب اثر نخواهد شد
۴.هزینه انتشار آگهی روزنامه و کارشناسی خودرو به عهده برنده خواهد بود
۵.بانک در رد یا قبول یک یا کلیه پیشنهادها مختار است .
۶.در صورت استکناف برنده مزایده حاضر از عقد قرادادضمانتنامه او ضبط و با نفر دوم مزایده قراداد منعقد خواهد شد و ضمانتنامه برنده دوم مزایده نیز در صورتی که از انعقاد قرارداد یا از انجام معامله امتناع ورزد ضبط خواهد شد .
توجه : سهم بانک از عرصه و اعیان ملک مورد مزایده چهار ممیز هفت دهم دانگ مشاع از شش دانگ است .

ردیف	نام ملک	آدرس	پلاک ثبتی	مساحت	قیمت کارشناسی پایه (ریال)
۱	شرکت ایلام تانن	ایلام فاطمیه بالاتراز سازمان اتوبوس رانی شهرداری ایلام	۶۷/۱۲۴۹اصلی	۸۸۵۹.۰۲	۴۲۹/۳۴۵/۷۸۳/۳۳۳

بانک صادرات استان ایلام در نظر دارد یک دستگاه خودرو را به شرح ذیل از طریق مزایده و به صورت نقد و به بالاترین قیمت پیشنهادی به فروش رساند ؛

نوع ماشین	شماره پلاک	مدل	رنگ	قیمت پایه (ریال)	سپرده تودیعی شرکت در مزایده
پژو پارس معمولی دوگانه سوز	۷۷۶ب۵۸	۱۳۹۰	سفید	۳.۳۰۰.۰۰۰.۰۰۰	۳۳۰.۰۰۰.۰۰۰

۱.متقاضیان محترم میتوانند برای کسب اطلاعات بیشتر و خرید اسنادوشرکت در مزایده به آدرس ایلام خ تختی سعدی جنوبی کوچه شمشاد مدیریت شعبه بانک صادرات استان ایلام
۱ـ۱ـ یا به مراجعه به وب سایت بانک صادرات www.bsi.ir
۱ـ۲ـ یا شماره های ۰۹۱۲۸۶۹۶۵۳۲/۰۹۱۸۳۸۳۶۰۷۲
۲زمان بازدید و خرید اسناد مزایده از تاریخ۱۴۰۳/۰۹/۲۶ لغایت پایان وقت اداری ۱۴۰۳/۱۰/۰۲ میباشد .
۳.زمان تحویل پاکت پیشنهاد قیمت و اسناد تا پایان وقت اداری روزیکشنبه ۱۴۰۳/۱۰/۰۲ میباشد.
۴.زمان بازگشایی پاکت ها روز دوشنبه ۱۴۰۳/۱۰/۰۳ راس ساعت ۱۱صبح در محل اداری مرکزی بانک صادرات استان ایلام میباشد
ـ حضور مزایده گران با هماهنگی و در دست داشتن رسید تحویل پاکت پیشنهادی قیمت
۵.برنده مزایده میبایست حداکثر ظرف مدت ۳روز نسبت به واریز کل مبلغ پیشهادی به حساب بانک اقدام نماید در غیر اینصورت سپرده وی به نفع بانک ضبط و تحت هیچ شرایطی مسترد نخواهد شد و از نفر دوم دعوت به عمل می آید .
۶. سپرده تودیعی شرکت در مزایده رابه صورت چک بانکی(حواله بانکی) به نفع بانک صادارت ایلام با واریز مبلغ ۲.۰۰۰.۰۰۰ به شماره حساب [۰۱۰۲۵۰۴۵۱۱۰۰۶]به نام دایره تدارکات و ساختمان بانک صادرات ایلام بابت شرکت در مزایده اقدام نمایید .
ـ به پیشنهاد فاقد چک بانکی و پیشنهاد نامفهوم و مخدوش و تحویل بعد از موعد مقرر ترتیب اثر داده نخواهد شد.
۷.پرداخت کلیه هزینه های نقل و انتقال هرگونه عوارض شهرداری مرتبط به انتقال به عهده خریدار میباشد.
۸.هزینه انتشار آگهی روزنامه و کارشناسی خودرو به عهده برنده خواهد بود
۹.بانک در رد یا قبول یک یا کلیه پیشنهادها مختار است .

«آگهی موضوع ماده ۳ قانون و ماده ۱۳ آیین نامه قانون تعیین تکلیف وضعیت ثبتی اراضی و ساختمانهای فاقد سند رسمی »

نظر به اینکه برابر رأی ۷۸۸۱ مورخ ۱۴۰۳/۰۹/۲۰صادره از هیأت موضوع قانون تعیین تکلیف وضعیت ثبتی اراضی و ســـاختمان های فاقد سند رسمی مستقر در واحد ثبتی ناحیه یک اهواز تصرفات مالکانه و بلامعارض متقاضی در قسمتی از پلاک ۶۷/۵۱ واقع در بخش ۴ اهواز که حکایت از احراز مالکیت متقاضی نسبت به ملک مورد تقاضا و انتقال ملک از مالک رسمی (دفتر اول صفحه ۲۱۴ و ۲۱۷ و ۲۲۰ شکراله عصار) به متقاضی کوثر خلفی فرزند فالح شماره شناسنامه ۱۷۴۲۶۰۶۶۰۱ صادره اهواز کدملی ۱۷۴۲۶۰۶۶۰۱ نسبت به ششدانگ یک باب ساختمان به مساحت ۴۱۳/۵۰ متر مربع در قسمتی از پلاک فوق خریداری شده طبق شرح صدر آگهی و انتقال ملک از مالک رسمی بنام وی محرز گردیده است. لذا به منظور اطلاع عموم مراتب در دو نوبت به فاصله پانزده روز در روزنامه های محلی و کثیر الانتشار سراسری آگهی می گردد در صورتی که اشخاص نسبت به صدور سند مالکیت متقاضی اعتراضی داشته باشند میتوانند از تاریخ انتشار اولین آگهی به مدت دوماه اعتراض خود را به این اداره تســـلیم و پس از اخذ رسید ظرف مدت یک ماه از تاریخ تسلیم اعتراض ، دادخواست خود را به مرجع قضائی تقدیم نمایند. بدیهی است در صورت انقضای مدت مذکور و عدم وصول اعتراض طبق مقررات سند مالکیت صادر خواهد شد. ضمناً صدور سند مالکیت مانع از مراجعه متضرر به دادگاه نخواهد بود.
شناسه ارشاد:۱۸۴۸۰۵۲
تاریخ انتشار نوبت اول : ۱۴۰۳/۰۹/۲۶تاریخ انتشار نوبت دوم : ۱۴۰۳/۱۰/۱۲
خوزستان
بهزاد مردانی: رئیس اداره ثبت اسناد و املاک ناحیه یک اهواز

«آگهی موضوع ماده ۳ قانون و ماده ۱۳ آیـــین نامه قانون تعیین تکلیف وضعیت ثبتی اراضی و ساختمانهای فاقد سند رسمی »

نظر به اینکه برابر رأی شماره ۷۴۵۹ مورخ ۱۴۰۳/۰۹/۱۲صادره از هیات موضوع قانون تعیین تکلیف وضعیت ثبتی اراضی و ساختمانهای فاقد سند رسمی مستقر در واحد ثبتی ناحیه یک اهواز تصرفات مالکانه و بلا معارض متقاضی در قسمتی از پلاک ۵۸/۲۵ واقع در بخش ۹ اهواز که حکایت از احراز مالکیت متقاضی نسبت به ملک مورد تقاضا و انتقال ملک از مالک رسمی (سهام شماره ۴۵۶۴ خلیل دیراوی زاده و سهام شماره ۴۵۶۵ عبدالزهرا شخیطی و حسنه شخیطی) به متقاضی عیسی عباسی نژاد فرزند جبار شـــماره شناسنامه ۴۷۵ صادره اهواز کدملی ۱۷۵۴۷۴۹۸۲۸ نسبت به ششدانگ یک باب ساختمان به مساحت ۴۵۵/۶۸متر مربع در قسمتی از پلاک فوق خریداری شده طبق شرح صدر آگهی و انتقال ملک از مالک رسمی بنام وی محرز گردیده است. لذا به منظور اطلاع عموم مراتب در دو نوبت به فاصله پانزده روز در روزنامه های محلی و کثیر الانتشار سراسری آگهی میگردد در صورتی که اشخاص نسبت به صدور سند مالکیت متقاضی اعتراضی داشته باشند میتوانند از تاریخ انتشار اولین آگهی به مدت دوماه اعتراض خود را به این اداره تسلیم و پس از اخذ رسید ظرف مدت یک ماه از تاریخ تسلیم اعتراض دادخواســـت خود را به مرجع قضائی تقدیم نمایند. بدیهی است در صورت انقضای مدت مذکور و عدم وصول اعتراض طبق مقررات سند مالکیت صادر خواهد شد. ضمناً صدور سند مالکیت مانع از مراجعه متضرر به دادگاه نخواهد بود. شناسه ارشاد:۱۸۴۸۰۵۳
تاریخ انتشار نوبت اول : ۱۴۰۳/۰۹/۲۶ تاریخ انتشار نوبت دوم : ۱۴۰۳/۱۰/۱۲
خوزستان
بهزاد مردانی: رئیس اداره ثبت اسناد و املاک ناحیه یک اهواز

یک میلیون دلار برای مهاجم سابق رئال دیاز را جدی نگیرید

خبرهای متعددی درباره تقاضای استقلال برای جذب ماریانو دیاز منتشر شده است. این بازیکن که سابقه بازی در ترکیب تیم رئال مادرید را دارد جزو بازیکنانی است که بعد از فاصله گرفتن از دوران اوج خود در سطح اول فوتبال جهـــان مورد توجه لیگ‌های پایین‌تر قرار گرفته و حتی گفته می‌شـــود برای بازی درلیگ ایران و باشـــگاه استقلال طلب یک میلیون دلار هم کرده است. در عین حال شنیده می‌شود یکی از باشگاه‌های مصری نیز خواهان جذب این بازیکن است اما مسئولان باشگاه استقلال جذب این بازیکن را تأیید نکرده‌اند و معتقدند که خبررســـانی‌های اخیر درباره دیاز با واقعیت فاصله دارد. یکی از مسئولان باشگاه استقلال تأیید کرد که این باشگاه تاکنون هر بازیکنی را که موسیمانه خواسته جذب کرده است و نام دیاز هنوز در فهرست سرمربی نیست.

آبی‌ها فردا مقابل گل گهر تعویق یک روزه به سود استقلال

بازی اســـتقلال مقابل مس کرمان در جام حذفی قرار بود چهارشنبه هفته پیش برگزار شود اما این بازی با یک روز تأخیر به روز پنجشنبه هفته گذشته منتقل شد و دو تیم در این روز به میدان رفتند. هرچند که هوای تهران بشدت آلوده بود و به لحاظ پزشکی برگزاری بازی در چنین شرایطی مغایر با قوانین بود اما به هرحال سازمان لیگ بدون توجه به سلامت بازیکنان اقدام به برگزاری این بازی کرد. با توجه به اینکه آن بازی یک روز به تعویق افتاد، بازی استقلال مقابل گل گهر سیرجان نیز از روز یکشنبه هفته جاری به روز دوشنبه موکول شـــد تا به این ترتیب زمان بیشتری برای استراحت و انجام تمرینات مناسب برای بازیکنان و کادر فنی اســـتقلال به وجود آید. در واقع استقلال این بار از تصمیم سازمان لیگ سود جست و جابه‌جایی زمان برگزاری بازی به این تیم کمک قابل توجهی کرد.

سکوهای آبی شهرقدس در انتظار بازیکنان- ۸ هزار بلیت برای استقلالی‌ها

باشگاه استقلال می‌تواند از امتیاز میزبانی خود در بازی با گل گهر سیرجان اســـتفاده کند. در حالی که بازی استقلال مقابل مس کرمان به دلیل آلودگی شـــدید هوای تهران بدون حضور تماشاگران برگزار شد، با بهبود نسبی هوای اســـتان تهران قرار است بازی دوشنبه شب آبی‌ها مقابل گل گهر سیرجان با حضور هواداران برگزار شود.

استقلالی‌ها دراین فصل کمتر توانستند در کنار تیم‌شان باشند وبه خصوص در لیگ نخبگان آسیا ازهمراهی تیم خود محروم بودند. حالا در لیگ فرصت مناســـبی در اختیار آبی‌دلان قرار گرفته تا درکنار تیم‌شـــان قرار بگیرند و در ورزشگاه شهدای شهر قدس حضور یافته و استقلال را حمایت کنند. قرار است ۸ هزار بلیت در اختیار استقلال قرار بگیرد.

طبق آخرین اطلاعاتی که از تیم میهمان به دست آمد جز چند نفر از اعضای باشگاه و مسئولان تماشاگر دیگری از گل گهر در ورزشگاه حضور نخواهد یافت.

بنیادی‌فر داور بازی استقلال

براســـاس اعلام ســـازمان لیگ موعود بنیادی‌فر بازی استقلال و گل گهر ســـیرجان را قضاوت خواهد کرد. این داور با سابقه که مرد شماره یک داوری فوتبال ایران محسوب می‌شود، به عنوان قاضی دیدار حساس بین استقلال و گل‌گهر انتخاب شـــده است و دوشنبه همه نگاه‌ها به سمت و سوی او دوخته خواهد شد. بنیادی‌فر که جدال جنجالی بین فرهاد مجیدی و امیر قلعه‌نویی را در لیگ بیست و یکم قضاوت کرد و با اعلام پنالتی دقیقه آخری، استقلال را در موقعیت پیروزی قرار داد، در حالی به این بازی بازخواهد گشت که این بار تقابل شاگردان موسیمانه و تارتار از اهمیت بسیاری برخوردار است. در این بازی قرار است علی احمدی و بهمن عبداللهی به عنوان کمک‌های اول و دوم داور وسط را همراهی کنند.

حضور لوکاس در بخش‌هایی از تمرین

پرســـپولیس که بعد از برد مقابل ملوان شـــرایط روانی بهتری دارد دیروز تمرین پرنشاطی را پشت سر گذاشت. این جلسه تمرین در هوای سرد دیروز پایتخت از ســـاعت ۱۱ آغاز شد و ۷۰ دقیقه به طول انجامید.بازگشت لوکاس ژوائو اتفاق مهمی بود ولی با تشـــخیص کادر فنی او در بخش‌هایی از تمرین تیم را همراهی کرد. امید عالیشاه کماکان غایب تمرینات است تا دوره نقاهت به پایان برسد. میلاد سرلک و وحید امیری در محل تمرین حاضر بودند ولی تمرینات اختصاصی خود را زیر نظر کادر پزشکی داشتند.پاسکاری‌های کوتاه و ترکیبی، حمله بـــه دروازه و فوتبال درون‌تیمی بخش‌های مختلف کار بود. کارلـــوس گاریدو در بخش حمله به دروازه خود نظارت و تذکرات جدی روی اجرای برنامه‌ها داشـــت و در مواقعی که لازم می‌دید ســـوت می‌زد و نکات را بیان می‌کرد.پرســـپولیس، آخرین تمرین خود را انجـــام خواهد داد و پس از آن با پرواز چارتر راهی اصفهان خواهد شـــد تا برای بازی با ســـپاهان در روز دوشنبه مهیا شود.

بانک صادرات اســـتان ایلام در نظر دارد یک مجموعه ورزشـــی بصورت اجاره یک ساله واگذار نماید
موضوع مزایده ؛ اجاره مجموعه ورزشی
۱.مجتمع چند منظوره مشتمل بر سالن سرپوشیده استاندارد برای استفاده های (فوتسال،والیبال و مراسمات و...) سالن بدنسازی،سوناو دفتر مدیریت سالن تنیس روی میز و محوطه مشاعی است
تاریخ خرید اسناد مزایده : ۱۴۰۳/۰۹/۲۶
اخرین مهلت تحویل اسناد : ۱۴۰۳/۱۰/۰۲ تا پایان وقت اداری
تاریخ بازگشـــایی پاکت های مزایده : روز دوشـــنبه ۱۴۰۳/۱۰/۰۳ راس ساعت ۸صبح
۱.مبلغ و نوع تضمین شرکت در مزایده ؛
مبلغ ضمانتنامه بانکی به میزان پنج درصد(۵٪) قیمت پایه کارشناســـی که بصورت ضمانتنامه بانکی یا نقدی به حساب مزایده گذار بانک صادارات واریز میگردد .
۲.محل دریافت و خرید حضوری اسناد مزایده ایلام خ تختی سعدی جنوبی کوچه شمشاد بانک صادرات ایلام
۲ـ۱ـ یا به مراجعه به وب سایت بانک صادرات www.bsi.ir
۲ـ۲ـ یا با شماره های ۰۹۱۲۸۶۹۶۵۳۲/۰۹۱۸۳۸۳۶۰۷۲
۳.به پیشـــنهاد هایی که فاقد ســـپرده یـــا امضا و مشـــروط و مخدوش و پیشـــنهادهایی که پس از انقضای مقرر آگهی واصل شود مطلقا ترتیب اثر نخواهد شد.
۴.هزینه انتشار آگهی روزنامه به عهده برنده میباشد .
۵.بانک در رد یا قبول یک یا کلیه پیشنهادها مختار است .

WWW.IDEHROOZ.COM

روزنامه ایده روز

● دوشنبه ۱۴۰۳/۰۹/۲۶-شماره ۲۰۷۳ ● اذان صبح ۰۵:۳۶:۱۰ ● طلوع ۰۷:۰۶:۳۷ ● اذان ظهر ۱۱:۵۹:۳۹ ● غروب آفتاب ۱۶:۵۲:۱۹ ● اذان مغرب ۱۷:۱۲:۲۷ ● نیمه شب ۲۳:۱۴:۵۰ ●

| صاحب امتیاز و مدیر مسوول: سیدمهدی قیصری
| دبیر تحریریه: سعیده محمد
| تحریریه: محمود رضایی، آرزو برهانی، زهرا جعفری، غزاله جعفری
| سازمان آگهی ها: سیدمحمد قیصری
| نشانی: تهران، میدان توحید، خیابان شهید یداله امیرلو (گلبار)، بن بست خودرو، پلاک ۳
| کد پستی: ۱۴۱۹۷۳۴۶۱۴
| تلفن، واتس آپ و نمابر: ۶۶۵۶۳۸۳۰
| سازمان آگهی ها: ۶۶۵۶۳۸۳۰ - ۰۲۱
| چاپ: شاخه سبز
| توزیع: نشر گستر امروز
| ای میل: Eidehrooz@gmail.com

حدیث روز

امام حسن علیه السلام:

عَلَیکُم بِالفکرِ، فَإِنَّهُ حَیاةُ قَلبِ البَصیرِ، ومَفاتیحُ أبوابِ الحِکمَةِ.

بر شما باد اندیشیدن؛ زیرا که آن، زندگی بخش دلِ شخصِ بابصیرت و کلیدهای درهایِ حکمت است.

أعلام الدین : ص ۲۹۷

قیمت ارز و طلا

دلار	۷۴,۹۵۰
یورو	۷۹,۸۰۰
پوند انگلیس	۹۴,۸۵۰
درهم امارات	۲۰,۱۵۰
لیر ترکیه	۲,۱۵۰
سکه امامی	۵۳,۸۰۰,۰۰۰
بهار آزادی	۵۱,۸۰۰,۰۰۰
نیم سکه	۲۸,۸۵۰,۰۰۰
ربع سکه	۱۷,۸۵۰,۰۰۰
سکه گرمی	۸,۴۵۰,۰۰۰

عکس روز: محمد رضا بهابخش

برداشت مرکبات از باغات شهرستان سوادکوه شمالی

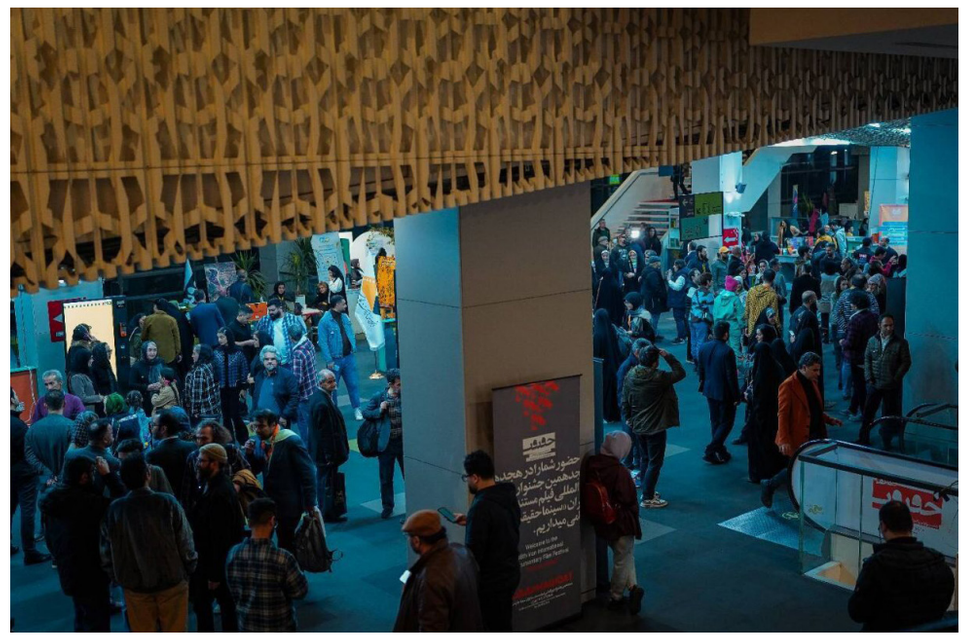

سینماحقیقت و حقایق مستندی که می‌تواند اصلاح شود

غزاله جعفری – هجدهمین دوره جشنواره سینماحقیقت در شرایطی به کار خود پایان داده که این رویداد فارغ از استقبال خوب، خلاءهایی را که در ادوار قبلی نیز به چشم آمد آشکار و آن را متحمل نقدهای صریح کرد؛ انتقاداتی به روند فروش بلیت و پذیرش آثار که به راحتی قابل رفع است.

هجدهمین دوره جشـــنواره سینماحقیقت به خط پایان رسید. دوره‌ای که به لحاظ کمی، با رشد خوبی همراه بود و این استقبال، در هر دو بعد ملی و بین‌المللی مورد توجه دوستان و منتقدان این رویداد قرار گرفت.

جنس مستند آثار، از عوامل مهم کیفی بود که سبب استقبال خوب از فیلم‌ها شـــد اما این ویژگی به‌تنهایی نمی‌تواند محبوبیت جشنواره‌ای تخصصی چون سینماحقیقت را تضمین کند.

بهای بلیت برای دارندگان کارت جشنواره، رایگان است و بسیاری از آنها، نســـبت به رزرو آثار زیادی اقدام می‌کنند و درصد بالایی از این جمعیت، به ســـانس مذکور نمی‌رسند. در چنین شرایطی، هم بلیت برای دیگر اهالی رسانه وجود ندارد و هم مخاطب عادی نمی‌تواند به تماشای فیلم موردعلاقه خود بنشیند

یکی از مشکلات قابل توجه که تقریبا در تمامی دوره‌های اخیر این رویداد به چشـــم آمده و امســـال نیز چشم‌گیر بود، مهندسی نشدن هوشمندانه سانس‌بندی برای آثار پرمخاطب بود. در طول این سال‌ها بارها دیده شده که بلیت آثار پرمخاطب، از ساعت‌ها و روزها قبل از نمایش، رزرو شده و امکان تماشای آنها وجود ندارد اما با مراجعه به سالن، با چندین صندلی خالی مواجه می‌شویم.

در آسیب‌شناســـی ایـــن روند باید به رونـــد رزرو بلیت در این جشنواره اشاره کنیم که سال‌ها، به‌صورت اینترنتی صورت گرفته اســـت. بدین‌ترتیب که مخاطبان باید برای تماشای اثر، به سکوی خرید بلیت مراجعه کنند و به‌مانند فیلم سینمایی، فیلم موردنظر را انتخاب کرده و بلیت خود را تهیه کنند. مشکل اما از همزمانی خرید بلیت توسط رسانه‌ها، منتقدان و مخاطبان آغاز می‌شود.

بهای بلیت برای دارندگان کارت جشنواره، رایگان است و بسیاری از آنها، طبق عادت، نســـبت به رزرو آثار زیادی که تصور می‌کنند مهم است، اقدام می‌کنند اما درصد بالایی از این جمعیت، به سانس مذکور نمی‌رسند. در چنین شرایطی، هم بلیت برای اهالی رسانه که واقعا خواهان دیدن آن آثار هستند، وجود ندارد و هم مخاطب عـــادی نمی‌تواند طی یک فرآیند معمول، به تماشای فیلم موردعلاقه خود بنشیند. با آنکه انتظار می‌رفت که این فرآیند در جشنواره امسال اصلاح شود که متاسفانه این اقدام صورت نگرفت تا این معضل معمول در سینماحقیقت برای این دوره نیز به شکل چشم‌گیری احساس شود.

از دیگر سو، سانس‌های فوق‌العاده چندانی نیز برای آثار پرمخاطب در نظر گرفته نشد تا مهندسی این روند، همچنان کجدار و مریز در دوره کنونی نیز دنبال شده و نارضایتی بسیاری را برای مخاطبان واقعی سینماحقیقت رقم بزند.

در این دوره، سانس‌های فوق‌العاده چندانی برای آثار پرمخاطب در نظر گرفته نشد تا مهندسی این روند، همچنان کجدار و مریز دنبال شود

نکته دیگر به حضور برخی آثار بازمی‌گشت که به‌لحاظ کیفی به نظر نمی‌رسید حداقل در بعد ملی از بین ۵۳۳ اثر ارسال‌شـــده برای نمایش انتخاب شده باشند. همین امر این انتظار را ایجاد می‌کند کـــه این روند برای دوره‌های بعدی ترمیم یافته و اصلاح شـــود. از آنجا که جشنواره سینما حقیقت همواره سکوی کشف و پرتاب سینماگران مهمی بوده اســـت حضور آثار کم کیفیت، فرصت حضور در این رویداد را از آثار شایسته دریغ می‌کند. این روند با اصلاح بخش‌بندی آثار، یک رقابت حرفه‌ای را میان فیلم‌های مســـتند بـــا موضوعات مختلف ایجاد خواهد کرد تا صرف یک سوژه خاص یا نهاد سازنده و حامی آن، دلیلی برای حضور یک اثر در بخش‌های جشنواره سینماحقیقت نباشد.

فارغ از این موارد، جشـــنواره ســـینماحقیقت، همـــواره مامن خوبی برای مســـتندبین‌ها بوده و همواره با اســـتقبال پرشـــکوهی مواجه می‌شود. سیستم رای‌گیری و اعلام نظرات مردمی که یکی از مهمترین و موردانتظارترین بخش‌های جشنواره اســـت، با ظرافت و دقت خوب اجرا شد. همچنان که فضای لابی و سالن‌ها، به‌خوبی مهندسی شده و حاشیه خاصی از این دوره جشنواره مخابره نشد. بخش‌های جنبی جشنواره نیز با سلیقه طراحی و اجرا شد.

ســـینماحقیقت بـــه ماننـــد دیگـــر گونه‌ها و جریان‌های فیلمسازی کشور، نیازمند یک هوای تازه اســـت. استعدادهای بســـیاری در این حوزه فعالیت دارند و اصلاحاتی در فرآیند و شـــیوه‌های حمایت از این استعدادها و البته متن فراخوان، این سینمای اصیل را به جایگاه واقعی که همه انتظار آن را دارند، خواهد رساند.

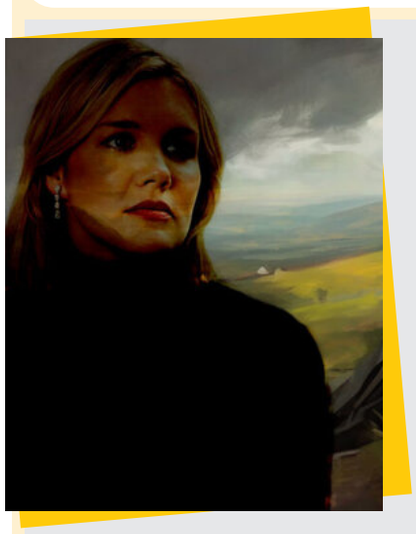

«بلندی‌های بادگیر» تاریخ اکران گرفت

اقتباس جدید و سینمایی از رمان معروف «بلندی‌های بادگیر» به کارگردانی امرالد فنل بر اساس رمان نوشته امیلی برونته، در سال ۲۰۲۶ در سینما اکران می‌شود.

این فیلم در تاریخ ۱۳ فوریه ۲۰۲۶ از طریق کمپانی برادران وارنر روی پرده سینماها خواهد رفت و مارگو رابی و جیکوب الوردی به ایفای نقش شخصیت‌های اصلی کاترین ارنشاو و هیثکلیف در اقتباس از رمان معروف «بلندی‌های بادگیر» به کارگردانی امرالد فنل را بر عهده دارند.

این پروژه با مشارکت استودیو «MRC» ساخته خواهد شد که پیش از این در فیلم «سالتبرن» با «امرالد فنل» همکاری کرده است.

رمان «بلندی‌های بادگیر» یک سال پیش از مرگ «امیلی برونته» نویسنده انگلیسی با نام مستعار «الیس بل» منتشر شد و داستان آن در لنگرگاه‌های یورکشایر می‌گذرد و حول روابط مخرب بین دو خانواده می‌چرخد. هســـته اصلی رمان داســـتان عشق پرشور و غم انگیز بین هیثکلیف، یتیمی است که توسط آقای ارنشاو به فرزندی پذیرفته شده است و کاترین، دختر آقای ارنشاو.«امیلی برونته»، دومین خواهر از سه خواهران برونته بود که ســـ‌ام جولای ۱۸۱۸ در یورک‌شایر انگلیس متولد شد. او کوچک‌تر از «شارلوت» و بزرگ‌تر از «آن» بود. «امیلی» بیش‌ترین شـــهرتش را به واسطه رمان «بلندی‌های بادگیر» به دست آورد. پس از مـــرگ مادر، او در کودکی به همراه دو خواهر و برادرش، سرزمین‌های خیالی را خلق و در داستان‌های‌شان آن‌ها را ترسیم کرد. او در سال ۱۸۴۷، تنها رمان خود یعنی «بلندی‌ها بادگیر» را به‌عنوان دو جلد از یک مجموعه سه‌جلدی منتشر کرد. سبک خلاقانه این رمان موجب تعجب منتقدان شد. اگرچه واکنش‌های متفاوتی نسبت به این رمان صورت گرفت، اما «بلندی‌های بادگیر» به یک اثر کلاسیک ادبی تبدیل شد.به گزارش هالیوود ریپورتر، در طول سال‌ها، این رمان مورد اقتباس‌های متعددی در سینما و تلویزیون قرار گرفته که مورد آن را «آندریا آرنولد» در ســـال ۲۰۱۱ با بازی «کایا اسکودلاریو» و «جیمز هاوسون» کارگردانی کرد. رالف فاینز و ژولیت بینوش در سال ۱۹۹۲ در اقتباسی به کارگردان پیتر کاسمینسکی نقش‌های اصلی را بر عهده داشتند و در اقتباسی در سال ۱۹۳۹ از این رمان به کارگردانی ویلیام وایلر نیز لارنس اولیویه و مرل اوبرون بازی کردند.

فراخوان تجدید مناقصه عمومی همزمان با ارزیابی کیفی(فشرده) یک مرحله ای نوبت دوم

تعمیرات اساسی بر روی بدنه و رنگ آمیزی و بلاستینگ مخزن ۹۰۳در انبار نفت منطقه

شرکت ملی پخش فراورده های نفتی ایران
منطقه استان مرکزی

شرکت ملی پخش فرآورده‌های نفتی ایران منطقه استان مرکزی در نظر دارد مناقصه عمومی همزمان با ارزیابی کیفی (فشرده) تعمیرات اساسی بر روی بدنه و بلاستینگ و رنگ آمیزی مخزن ۹۰۳در انبار نفت منطقه به شماره۲۰۰۳۰۹۱۵۳۶۰۰۰۱۰ را از طریق سامانه تدارکات الکترونیکی دولت برگزار نماید. کلیه مراحل برگزاری مناقصه از دریافت اسناد مناقصه تا ارائه پیشنهاد مناقصه گران و بازگشایی پاکتها از طریق درگاه سامانه تدارکات الکترونیکی دولت(ستاد)به آدرس www.setadiran.ir انجام خواهد شد و لازم است مناقصه‌گران در صورت عدم عضویت قبلی، مراحل ثبت نام در سایت مذکور و دریافت گواهی دیجیتال الکترونیکی را جهت شرکت در مناقصه محقق سازند. تاریخ انتشار مناقصه در سامانه تاریخ ۱۴۰۳/۰۹/۲۰می‌باشد .

مهلت زمانی دریافت اسناد مناقصه از سایت:	تا ساعت ۱۹	روز : پنج شنبه	تاریخ:۱۴۰۳/۰۹/۲۹
مهلت زمانی ارسال پیشنهاد :	تا ساعت :۱۹	روز : پنج شنبه	تاریخ:۱۴۰۳/۱۰/۱۳
زمان بازگشایی پاکت ارزیابی کیفی :	ساعت: ۸ صبح	روز : شنبه	تاریخ:۱۴۰۳/۱۰/۱۵
زمان برگزاری جلسه توجیهی:	ساعت : ۱۰ صبح	روز : یکشنبه	تاریخ: ۱۴۰۳/۱۰/۰۲

لغو و یا ابطال مناقصه در مرحله از برگزاری مناقصه امکانپذیر است.
اطلاعات تماس دستگاه مناقصه گزار جهت دریافت اطلاعات بیشتر در خصوص اسناد مناقصه و ارائه پاکتهای الف:
آدرس: استان مرکزی-اراک-دوراهی شازند-جنب پالایشگاه امام خمینی (ره)- شرکت پخش فراورده های نفتی تلفن:۳۳۴۹۳۳۱۰-۰۸۶
اطلاعات تماس سامانه ستاد جهت انجام مراحل عضویت در سامانه :
مرکز تماس: ۴۱۹۳۴-۰۲۱ دفتر ثبت نام:۸۸۹۶۹۷۳۷ و ۸۵۱۹۳۷۶۸
اطلاعات تماس دفاتر ثبت نام سایر استانها ، در سایت سامانه www.setadiran.ir بخش "ثبت نام/پروفایل تامین کننده/ مناقصه گر" موجود است.

روابط عمومی شرکت ملی پخش فرآورده های نفتی منطقه استان مرکزی
آدرس :اراک-سه راهی شازند- جنب پالایشگاه- شرکت ملی پخش فرآورده های نفتی منطقه استان مرکزی تلفن تماس
ستادوفاکس ۹۴ و ۳۳۶۶۸۸۶۸ - ۰۸۶ کدپستی ۴۱۱۱۳- ۳۸۶۷۱

۰۱/م-الف شناسه آگهی:۱۸۴۳۳۱۱

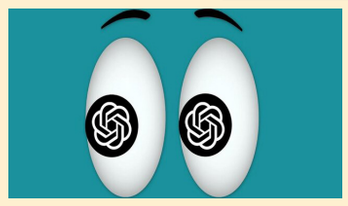

مکالمه تصویری با چت‌جی‌پی‌تی ممکن شد

کاربران از حالا می‌توانند با ربات گفتگوگر مشهور چت‌جی‌پی‌تی(ChatGPT) مکالمه تصویری زنده را تجربه کنند.شـــرکت اوپن‌ای‌آی(OpenAI) بالاخره قابلیـــت مکالمه تصویری زنده بـــا ChatGPT را که تقریباً هفت ماه پیش نمایش داده بود، عرضه کرد.

این شـــرکت اعلام کرد که در حال ارائه توانایی اشـــتراک‌گذاری نمایشـــگر تلفن و ویدئوی زنده از تلفن همراه کاربران اســـت تا مجبور نباشند عکس آپلود کنند یا محیط اطراف خود را در محیط چت توصیف کنند.

اشتراک‌گذاری تصویر می‌تواند گفتگو با هوش مصنوعـــی را کارآمدتر و مفیدتـــر کند، البته با این قابلیت، دسترســـی بیشتری به اطلاعات شخصی و بالقوه حساس کاربران صورت می‌گیرد.

اوپن‌ای‌آی اعلام کرده است که اشتراک‌گذاری تصویر زنده با ضربه زدن روی نماد صدا در نوار چت در دسترس خواهد بود.طبق اعلام این شرکت، این ویژگی برای کاربران Plus و Pro در اکثر کشـــورها و همچنیـــن برای همه کاربـــران ChatGPT Team در دســـترس خواهد بود و کاربران در اتحادیه اروپا، سوئیس، ایسلند، نروژ و لیختن اشتاین به زودی این ویژگی را دریافت خواهنـــد کرد.همچنین کاربران Enterprise و Edu در مـــاه ژانویـــه به این ویژگی دسترسی خواهند یافت.در واقع اوپن‌ای‌آی در جریان یک پخش زنده اعلام کرد که ویژگی مکالمه تصویری در ChatGPT در حال استقرار است.

تبدیل گرمای بدن به انرژی الکتریکی

پژوهشـــگران استرالیایی یک لایه بسیار نازک و انعطاف‌پذیر ساخته‌اند که قادر است گرمای بدن را به انرژی الکتریکی تبدیل کند.

فناوری جدید «دانشگاه فناوری کوئینزلند»یک پیشرفت قابل توجه در زمینه فناوری‌های پوشیدنی اســـت. این فناوری می‌توانـــد روش تامین نیروی دستگاه‌های پوشیدنی را متحول کند.

بـــه نقل از آی‌ای، این فنـــاوری را می‌توان برای خنک کردن تراشه‌های الکترونیکی نیز مورد استفاده قرار داد و به تلفن‌های همراه هوشـــمند و رایانه‌ها کمک کرد تا کارآمدتر باشند.پروفسور «ژی گانگ چن»سرپرســـت این پژوهش گفت: دســـتگاه‌های ترموالکتریک انعطاف‌پذیر را می‌توان به راحتی روی پوســـت قرار داد تا تفاوت دمای بدن انسان و هوای اطراف را به برق تبدیل کنند.با وجود این، چندین چالش مانع از تجاری‌سازی این دستگاه‌ها شده‌اند. این چالش‌ها شامل انعطاف‌پذیری محدود، ساخت پیچیده، هزینه‌های بالا و عملکرد ناکافی هستند.

پژوهشگران دانشگاه فناوری کوئینزلند با استفاده از یک روش جدید کـــه ویژگی‌های ترموالکتریک ترکیب شیمیایی «بیســـموت تلورید» را با مزایای ساختاری نانومیله‌های تلوریوم ترکیب می‌کند، بر ایـــن مانع غلبه کردند. بیســـموت تلورید یک ماده ترموالکتریک شـــناخته شده است اما سفتی ذاتی، استفاده از آن را در کاربردهای نیازمند انعطاف‌پذیری محدود می‌کند.پژوهشگران این مشکل را با افزودن نانومیله‌های تلوریوم به مواد حل کردند.این نانومیله‌ها که به عنوان نانوپیوند عمل می‌کنند، فضاهای بین ورقه‌های تلورید بیسموت را پر می‌کنند و یک شبکه را به وجود می‌آورند. این ساختار، توانایی لایه جدید را برای تبدیل گرما به الکتریسیته افزایش می‌دهد و آن را انعطاف‌پذیر می‌کند.هنگامی که این لایه طی آزمایش‌ها در برابر پوست قرار گرفت، توان قابل توجه ۱.۲ میلی‌وات در هر ســـانتی‌متر مربع را با اختلاف دمای ۲۰ کلوین بین پوســـت و هوای اطراف تولید کرد. این سطح از تولید برق که به راحتی در شرایط محیطی معمولی قابل دستیابی است، بر پتانسیل این فناوری برای تامین انرژی طیف گســـترده‌ای از دستگاه‌های پوشیدنی تاکید می‌کند.

پیش‌بینی قیمت طلا در روزهای آتی

گرچه طلا در آستانه رشد متوسطی در یک چشم‌انداز اقتصادی جهانی پویا در سال ۲۰۲۵ قرار دارد، چشم‌انداز این فلز زرد ترکیبی از چالش‌ها و فرصت‌ها را ارائه می‌دهد.

قیمت طـــلا برای دومین روز متوالی کاهش یافت، و علت این کاهش، فشاری بود که بازدهی بالای اوراق قرضه خزانه‌داری ایالات متحده بر روی فلز زرد وارد کرد.

قیمت XAU/USD در ۲,۶۵۷ دلار معامله می‌شـــود که ۰.۸۰درصد کاهش یافته است و سپس، مسیر نزولی خود را ادامه داد و به ۲,۶۴۸ دلار رسید.در واقع طلا تحت تأثیر عوامل بنیادی منفی قرار دارد. حال سوال کلیدی این است که آیا بازگشـــتی در افق است یا اینکه کاهش قیمت‌ها عمیق‌تر خواهد شد.معامله‌گران منتظر کاهش نرخ بهره فدرال رزرو (Fed) در هفته‌ی آینده هستند.

پس از انتشار مجموعه‌ای از داده‌های اقتصادی ایالات متحده، با وجود ثبت زیان‌ها، طلا تقریباً ۱درصد در هفته افزایش یافته است.

گفتنی است داده‌های تورم ایالات متحده در بخش‌های مصرف‌کننده و تولیدکننده مختلط بود، اما آخرین گزارش مطالبات اولیه بیکاری، چراغ سبزی به سرمایه‌گذاران برای قیمت‌گذاری در کاهش نرخ فدرال رزرو در دسامبر داد.

در حال حاضر، تمرکز معامله‌گران به جلسه‌ی سیاست پولی فدرال رزرو در تاریخ ۱۷-۱۸ دســـامبر تغییر کرده است، در حالی که بر اساس داده‌های منتشر شده از بورس کالای شیکاگو (CBOT)، معامله‌گران با احتمال ۹۳درصد، کاهش ۲۵ واحد پایه (bps) را قیمت‌گذاری می‌کنند.پس از این تصمیم، سرمایه‌گذاران به کنفرانس مطبوعاتی رئیس فدرال رزرو، جروم پاول، چشم خواهند دوخت و به دنبال نشانه‌هایی در مورد مسیر سیاست پولی برای سال ۲۰۲۵ خواهند بود.داده‌های سطح دوم که در روز جمعه منتشر شد نشان داد که قیمت‌های واردات ایالات متحده به طور جزئی افزایش یافته است، در حالی که قیمت‌های صادرات در نوامبر با کاهش همراه بوده است.پس از اینکه آنتونی بلینکن، وزیر امور خارجه ایالات متحده، ابراز داشـــت که نشانه‌های امیدوارکننده پیرامون امکان گسترش آتش‌بس در غزه مشاهده کرده است، فلز غیربازده زیان‌های خود را گسترش داد.هفته‌ی آینده، برنامه اقتصادی ایالات متحده شامل انتشـــار PMIهای پیشـــرفته S&P Global، فروش خرده‌فروشی، تولید صنعتی، تصمیم‌گیری سیاست کمیته بازار آزاد فدرال (FOMC) و انتشار شاخص قیمت مصرف شخصی (PCE) خواهد بود.

نگرانی برای عرضه، نفت را منتفع کرد

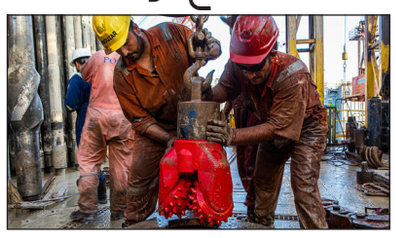

به دلیل تشدید گرانی‌ها مبنی بر کاهش عرضه ناشی از تحریم ایران و روسیه، نفت در روز جمعه با افزایش همراه بود. قیمت نفت در روز جمعه حدود ۲درصد افزایش یافت و به بالاترین سطح سه هفته‌ای خود رسید و به اولین افزایش هفتگی خود از اواخر نوامبر نزدیک شد.

نگرانی‌های مربوط به عرضه به دلیل تحریم‌های اضافی علیه ایران و روســـیه عمیق‌تر شد، در حالی که انتظارات از مازاد عرضه بر بازارها فشار وارد کرد.علت این افزایش، انتظاراتی بود که نشـــان می‌داد تحریم‌های اضافی علیه روســـیه و ایران می‌تواند عرضه را محدود کند که منجر به تعمیق نگرانی‌ها شـــد. به علاوه دغدغه‌ی دیگری نیز در بازارها وجود دارد و آن این اســـت که کاهش نرخ‌های بهره در اروپا و ایالات متحده می‌تواند تقاضای سوخت را افزایش دهد.قراردادهای آتی برنت ۱.۰۸ دلار، یا ۱.۵درصد، افزایش یافت و به ۷۴.۴۹ دلار در هر بشکه رسید. نفت خام وست تگزاس اینترمدییت ایالات متحده نیز با ۱.۲۷ دلار، یا ۱.۸رصد، افزایش، به ۷۱.۲۹ دلار رســـید. این بالاترین قیمت بسته‌شدن برنت از ۲۲ نوامبر بود و قرارداد را برای هفته ۵رصد افزایش داد. WTI نیز برای هفته ۶رصد افزایش داشت و به بالاترین سطح خود از ۷ نوامبر رسید.

در مقیاس هفتگی، به دلیل نگرانی‌های تأمین پس از تحریم‌های سخت‌تر علیه روسیه و ایران، هر دو معیار در مسیر افزایش هفتگی بیش از ۳رصد قرار دارند، همچنین امیدها به اینکه اقدامات محرک چینی‌ها تقاضا را در دومین مصرف‌کننده بزرگ نفت جهان افزایش خواهد داد.