روزنامه
ایده روز

روزنامه سراسری
اقتصادی اجتماعی
چهارشنبه ۱۴۰۳/۱۰/۱۲
۵۰۰۰ تومان
شماره : ۲۰۸۵
EIDEHROOZ.COM

آنی یاب
www.aniyab.ir
مرکز گمشده و پیدا شده کشور
۰۲۱-۶۲۸۰۱

دولت چهاردهم و ساخت مسکن در سال ۱۴۰۴

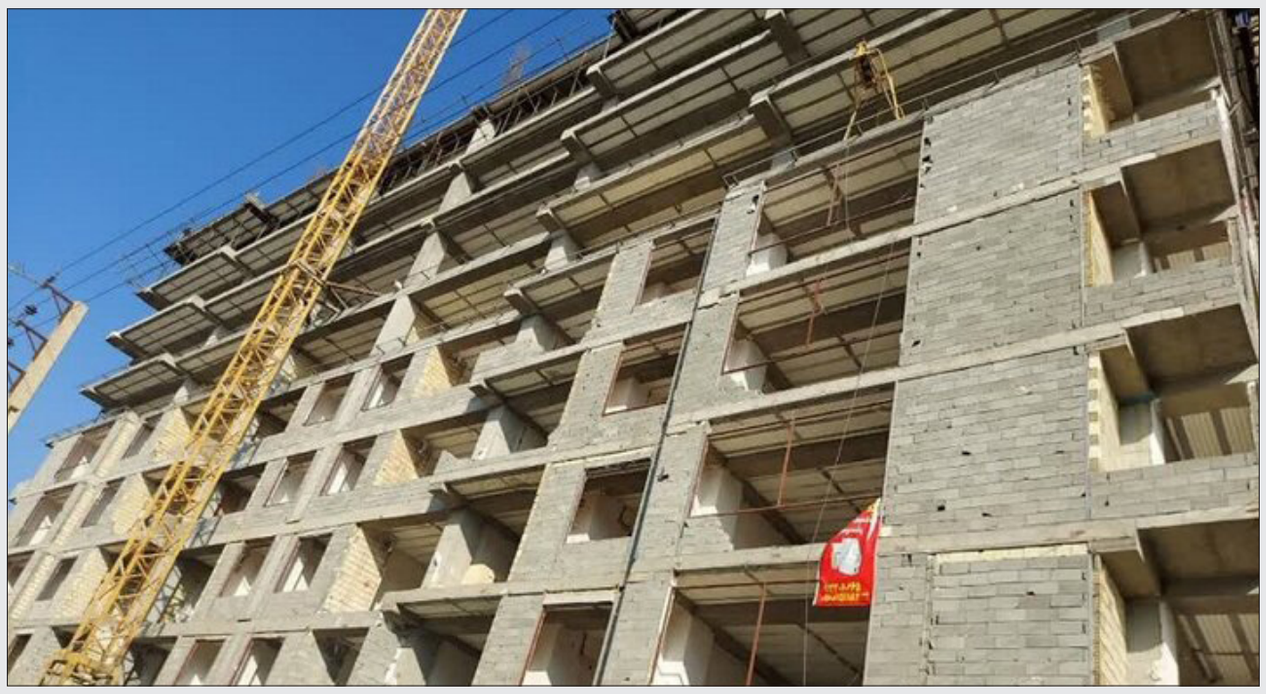

سید محمد قیصری - ایده روز - با تورم ۳۸.۱ درصدی مسکن و سهم ۴۲.۶ درصدی آن در سبد هزینه‌های خانوار، بحران مسکن همچنان ادامه دارد و این در حالی است که دولت در لایحه بودجه ۱۴۰۴ هیچ برنامه‌ای برای آن ارائه نکرده است.

آخرین گزارش مرکز آمار ایران، تصویر روشنی از بحران مسکن در کشور ارائه می‌دهد. بر اساس این گزارش، تورم نقطه‌به‌نقطه مسکن در آذرماه ۱۴۰۳ به ۳۸.۱ درصد و تورم اجاره‌بها به ۳۸.۲ درصد رسیده است. منظور از تورم نقطه‌به‌نقطه، افزایش ۳۸.۱ درصدی هزینه‌های خانوارهای ایرانی برای تأمین «مسکن» در مقایسه با آذرماه سال گذشته است. این آمار، تنها بخشی از پازل بحران مسکن را نشان می‌دهد و در کنار سایر شاخص‌ها، فشار شدید بر خانوارها برای تأمین یکی از حقوق اولیه زندگی را آشکار می‌سازد. سهم مسکن در سبد هزینه‌های خانوار به ۴۲.۶ درصد رسیده است؛ رقمی که به‌وضوح از وضعیت «فقر مسکن» حکایت دارد؛ چراکه زمانی که سهم مسکن از سبد هزینه‌ها بیش از ۳۰ درصد باشد، خانوارها به لحاظ مسکن در وضعیت فقر قرار می‌گیرند.

از سوی دیگر، اگرچه بانک مرکزی از مردادماه گزارشی در خصوص تحولات بازار معاملات مسکن شهر تهران منتشر نکرده است، اما بر اساس آخرین گزارش این نهاد، قیمت هر مترمربع واحد مسکونی معامله‌شده در تهران به بیش از ۸۸.۵ میلیون تومان رسیده است. چنین قیمتی، همراه با تورم سنگین، فشار اقتصادی بسیاری بر مردم وارد می‌کند. پرسش اصلی این است که مسئولیت این شرایط بر عهده کیست؟ و چرا وزارت راه و شهرسازی، به‌عنوان نهاد متولی مسکن، اقدامی جدی برای بهبود این اوضاع انجام نمی‌دهد؟

بر اساس گزارش مرکز آمار ایران، تورم نقطه‌به‌نقطه کل کشور در آذرماه ۱۴۰۳ به ۳۱.۴ درصد رسیده است؛ اما تورم نقطه‌به‌نقطه مسکن در همین بازه زمانی ۳۸.۱ درصد گزارش شده است. این اختلاف نشان می‌دهد که افزایش هزینه‌های مسکن با سرعت بیشتری نسبت به سایر کالاها و خدمات انجام شده و سهم بیشتری از درآمد خانوارها را به خود اختصاص داده است. علاوه بر این، تورم ماهانه مسکن در آذرماه ۲.۵ درصد بوده که باز هم از تورم ماهانه کل کشور، ۲ درصد، پیشی گرفته است. این آمار بیانگر آن است که بحران مسکن نه‌تنها شدت یافته است، بلکه به‌صورت پیوسته فشار بیشتری به خانوارهای ایرانی وارد می‌کند.در کنار این آمار، سهم ۴۲.۶ درصدی مسکن در سبد هزینه‌های خانوار، ابعاد این بحران را عمیق‌تر کرده است. زمانی که سهم مسکن از هزینه‌های خانوار از ۳۰ درصد فراتر می‌رود، خانوارها در وضعیت «فقر مسکن» قرار می‌گیرند. این شرایط باعث شده بسیاری از خانوارها برای تأمین هزینه مسکن، از سایر نیازهای اساسی خود چشم‌پوشی کنند. برای نمونه، سهم هزینه بهداشت و درمان در سبد خانوار که در سال ۱۳۹۷، هم‌زمان با آغاز جهش قیمت مسکن، ۱۱ درصد بود، در سال ۱۴۰۲ به ۸.۸ درصد کاهش یافته است. این کاهش، گواهی بر آن است که خانوارهای ایرانی، تحت فشار هزینه‌های سنگین مسکن، ناچار به کاهش هزینه‌های مرتبط با سلامت، تغذیه و حتی تفریح شده‌اند.

تهران به‌عنوان گران‌ترین شهر ایران، بار سنگینی را بر دوش خانوارها گذاشته است. بر اساس آخرین گزارش بانک مرکزی، قیمت هر مترمربع واحد مسکونی معامله‌شده در تهران به بیش از ۸۸.۵ میلیون تومان رسیده است. این قیمت‌ها، خرید مسکن را برای بسیاری از خانوارها غیرممکن کرده و فشار بر مستأجران را دوچندان کرده است. طبق اعلام علیرضا زاکانی، شهردار تهران، ۵۱ درصد از جمعیت این شهر مستأجر هستند. برای این خانوارها، سهم مسکن در سبد هزینه‌ها به ۵۵.۶ درصد می‌رسد که به‌مراتب بالاتر از آستانه فقر مسکن است. این آمار به‌روشنی نشان می‌دهد که هزینه اجاره‌بها نه‌تنها توان اقتصادی مستأجران تهرانی را تضعیف کرده، بلکه آن‌ها را به سمت کاهش هزینه‌های دیگر زندگی سوق داده است.علاوه بر این، گزارش وزارت تعاون، کار و رفاه اجتماعی حاکی از آن است که بین سال‌های ۱۳۹۵ تا ۱۴۰۱، تعداد خانوارهای مستأجر درگیر فقر در کشور رشدی ۴۸ درصدی داشته است. در سال ۱۴۰۱، بیش از یک میلیون خانوار مستأجر در مناطق شهری، یعنی حدود ۸۲ درصد از خانوارهای شهری، درآمدی کمتر از خط فقر داشتند و حدود ۱۸ درصد آن‌ها که برابر ۲۳۳ هزار خانواده هستند، تنها به‌دلیل اضافه شدن هزینه مسکن به سبد هزینه‌های خود، به زیر خط فقر سقوط کرده‌اند.در همین حال، مدت زمان انتظار برای خرید اولین خانه در تهران، با توجه به قیمت‌های کنونی و سطح درآمد خانوارها، به ۱۵۲ سال رسیده است؛ عددی که به‌خوبی دست‌نیافتنی بودن مالکیت خانه را برای بسیاری از خانوارها نشان می‌دهد. این وضعیت نشان‌دهنده بحرانی عمیق‌تر در بازار مسکن تهران است که از یک‌سو با قیمت‌های سرسام‌آور خرید روبه‌رو است و از سوی دیگر، اجاره‌نشینان را در تنگنای مالی شدید قرار داده است. افزایش سالانه نرخ اجاره‌بها و تورم مسکن، به چرخه‌ای باطل تبدیل شده که مستأجران را به‌طور مداوم تحت فشار بیشتری قرار می‌دهد.در چهار ماه گذشته، وزارت راه و شهرسازی هیچ اقدام مؤثری برای کنترل قیمت مسکن انجام نداده است و این وزارتخانه هنوز گزارشی از پیشرفت پروژه‌های نهضت ملی مسکن منتشر نکرده است و اطلاعات دقیقی از تعداد واحدهای ساخته‌شده در دسترس نیست. کارشناسان بر لزوم افزایش عرضه مسکن برای کاهش قیمت آن تأکید دارند؛ اما به‌نظر می‌رسد این مسئله در دستور کار وزارتخانه قرار ندارد. در این شرایط، وزارت راه و شهرسازی با وجود در اختیار داشتن بیش از ۱.۸ میلیون هکتار زمین، همچنان از عرضه این زمین‌ها به مردم خودداری کرده است. درحالی‌که به‌گفته فرشید ایلاتی، کارشناس مسکن، سهم زمین از قیمت تمام‌شده مسکن در برخی مناطق تهران به ۹۰ درصد هم می‌رسد و با عرضه زمین بزرگترین هزینهٔ ساخت مسکن حذف می‌شود.از سوی دیگر، دولت در لایحه بودجه ۱۴۰۴ هیچ برنامه مشخصی برای حل بحران مسکن ارائه نکرده است و به نظر نمی‌رسد که اولویتی در این زمینه داشته باشد.

موافقت رهبر انقلاب با بررسی مجدد FATF در مجمع

وزیر امور اقتصادی و دارایی از موافقت رهبر معظم انقلاب برای بررسی مجدد لوایح مربوط به پیوستن ایران به گروه ویژه اقدام مالی (FATF) در مجمع تشخیص مصلحت نظام خبر داد.

عبدالناصر همتی در فضای مجازی نوشت: «از رئیس جمهور محترم شنیدم مقام معظم رهبری درخصوص موضوع FATF ، با طرح مجدد لوایح پالرمو و CFT در مجمع تشخیص مصلحت موافقت فرموده‌اند.»گفتنی است لوایح دوگانه پالرمو و CFT که در دهمین دوره مجلس شورای اسلامی به تصویب نمایندگان رسید با اشکالات شورای نگهبان مواجه شد و برای بررسی بیشتر از سال ۹۹ به مجمع تشخیص مصلحت نظام ارسال شد.اگرچه آن زمان جلساتی با حضور دولتمردان اقتصادی از جمله وزرای اقتصاد و بانک مرکزی برای بررسی دلایل دولت در تصویب این دو لایحه برگزار شد اما در نهایت مجمع به جمع بندی نهایی نرسید و در نهایت لوایح در مجمع رسوب کرد. مسعود پزشکیان رئیس جمهور که یکی از برنامه های دولت خود را تسهیل مراودات مالی و تجاری با جهان اعلام کرده‌است، ۲۶ شهریور ماه در نخستین نشست خبری خود اعلام کرده بود که درباره تصویب لوایح مرتبط با FATF به مجلس شورای اسلامی نامه ارسال خواهد کرد.

سازمان بنادر و دریانوردی

نقل و انتقال لنج باری به شماره ثبت ۱۱۶۷۸ - بندرعباس

نوبت دوم

به استناد رونوشت سند شماره ۵۵۰۶۴ مورخ ۱۴۰۳/۰۷/۲۸ با شناسه سند ۱۴۰۳۱۱۴۵۵۷۶۵۰۰۰۱۴۵ دفتر اسناد رسمی ۴۵ قشم آقای حسین هدری صلغی فرزند محمد چهار دانگ سهام خود در مالکیت لنج باری به شماره ثبت ۱۱۶۷۸ - بندرعباس را به آقای حسن اسمعیلی فرزند محمد انتقال قطعی داده است.
مراتب به استناد ماده ۲۵ قانون دریایی ایران آگهی می گردد.

شناسه آگهی:۱۸۵۱۱۵۲
۰۱/م-الف

آگهی مزایده عمومی

واگذاری کارخانه سنگ شکن و معدن مصالح سنگی شهرداری عشق آباد(مرحله اول)
شماره مزایده: ۵۰۰۳۰۰۵۶۸۸۰۰۰۰۰۱

نوبت دوم

شهرداری عشق آباد در نظر دارد به استناد صورتجلسه شماره۱۳۶مورخ ۱۴۰۳/۰۷/۰۹شورای محترم اسلامی شهر عشق آباد نسبت به واگذاری کارخانه سنگ شکن و معدن مصالح سنگی شهرداری از طریق مزایده عمومی به پیمانکار واجد شرایط به مدت یکسال اقدام نماید. لذا متقاضیان جهت کسب اطلاعات بیشتر به سامانه ستاد به نشانی www.setadiran.ir و یا به سایت شهرداری عشق آباد به نشانی www.eshghabad.ir مراجعه نماید. همچنین جهت رویت مورد مزایده می توان با هماهنگی واحد عمران شهرداری به کارخانه سنگ شکن شهرداری به نشانی کیلومتر ۳۵ جاده عشق آباد-ده محمد مراجعه نمایند.(ضمنا شماره تماس ۰۹۱۳۲۵۰۱۸۷۸ به نام آقای هوشنگ دستجردانی جهت هماهنگی و بازدید از مورد مزایده معرفی میگردد.)

مجتبی معمارزاده
شهردار عشق آباد

شناسه آگهی:۱۸۵۱۴۲۸
۰۱/م-الف

پلاک فلزی
پلاک فلزی ضد زنگ
پلاک چسب دار برای سطوح مختلف

پلاک شناسایی آنی یاب همانند سایر محصولات آنی یاب در ازای یک کد شناسایی منحصربه فرد میباشد و جنس آن از فلزات ضد زنگ و آبکاری شده مانند(استیل، برنج و...)تهیه شده است.کاربرد این پلاک که در دو دسته پشت چسب دار و سوراخ دار تولید می شوند برای اتصال به چمدان، ساک، انواع کیف های چرمی و برزنت،لپ تاپ،و...می باشد که از استحکام و ماندگاری بالایی برخوردار است.

جهت سفارش این محصول با ٪۱۰ تخفیف کد ۲۷۹ را به ۳۰۰۰۵۰۲۰ پیامک کنید

۲

استیضاح در اوج بحران قیمت ارز، خطا است

۲

قیمت گذاری دستوری بلای بازار لوازم خانگی

۷

استقلال به دنبال رساندن چشمی به سپاهان

۸

نفت در آستانه ثبت کاهش قیمت سالانه

تورم نقطه به نقطه خودرو

طبق گزارش مرکز آمار، در حالی تورم عمومی در آذرماه سال جاری کاهشی بوده که تورم مصرف‌کننده خودرو روند صعودی داشته است. بررسی‌ها نشان می‌دهد که بهای خودروهای داخلی به‌دلیل قیمت‌گذاری دستوری نسبت به مونتاژی‌ها با رشد قابل توجهی روبه‌رو بوده که همین امر تورم خودرو نوسان در بازار را رقم زده است.

طبق آخرین اطلاعات منتشرشده از مرکز آمار ایران، تورم خرید وسایل نقلیه در آذرماه امسال تورم عمومی را پشت سر گذاشته است. به طوری که تورم نقطه به نقطه خرید وسایل نقلیه در آذرماه امسال به ۳۱درصد رسید، این در شرایطی است که این رقم در آبان ماه ۲۲درصد بود. در حالی که آمار رسمی از کاهش تورم عمومی درآذرماه سال‌جاری حکایت دارد، اما تورم خودرو در ماه‌های اخیر روند کاملا متفاوتی را طی کرده است و تورم خرید وسایل نقلیه به صورت تصاعدی رشد کرده است.

اطلاعات تورم مصرف‌کننده که توسط مرکز آمار ایران منتشر شده نشان می‌دهد وضعیت رشد قیمت خودرو در بازار یکی از پیشران‌های تورم در آذرماه بوده است. در حالی که تورم ماهانه کل کشور در آذرماه ۲درصد گزارش شده، تورم ماهانه خرید خودرو با ۵.۱ درصد، بیش از دو و نیم برابر میانگین کشوری است. این اختلاف معنادار نشان می‌دهد بازار خودرو در مقایسه با سایر بخش‌های اقتصادی، با تلاطم‌های شدیدتری مواجه بوده است. تورم نقطه به نقطه خرید خودرو نیز با ۳۱.۱درصد، بالاتر از تورم نقطه به نقطه کل کشور است. این ارقام تایید می‌کنند که افزایش قیمت خودرو یکی از عوامل فشار بر شاخص کل تورم در کشور بوده است.اما چرا تورم خودرو جلوتر از تورم عمومی حرکت کرده و این رشد قابل‌توجه در تورم مصرف‌کننده حوزه خودرو، از کدام بخش نشات می‌گیرد؟ «دنیای‌اقتصاد» برای پاسخ به این پرسش بهای ۱۵ خودروی داخلی و مونتاژی پرطرفدار را از ۱۰ دی ماه سال گذشته تا دیروز بررسی کرده است. جالب اینکه خودروهای مونتاژی تغییرات قیمتی شدیدی را تجربه نکرده‌اند، این در حالی است که بازار خودروهای داخلی شدیدا درگیر نوسانات قیمتی بوده است.میلیون تومان معادل ۳۰درصد رشد قیمت از دی سال گذشته تا مدت مشابه سال‌جاری داشته‌اند. این در شرایطی است که در همین بازه زمانی رشد قیمتی پنج خودروی مونتاژی مورد بررسی، ۱۱۸ میلیون تومان معادل تنها ۷درصد بوده است. این موضوع به خوبی نشان می‌دهد که مداخلات دولت در صنعت خودروی کشور تا چه اندازه بازار محصولات داخلی را تحت تاثیر قرارداده است.خودروسازان خصوصی طی سال گذشته با قیمت‌گذاری دستوری بیگانه بودند و از طرف دیگر به اندازه کافی ارز برای مونتاژ در اختیار داشته‌اند.

روزنامه ایده روز
روزنامه اقتصادی اجتماعی سراسری صبح ایران
ایده روز
چهارشنبه ۱۴۰۳/۱۰/۱۲
شماره ۲۰۸۵

تامین خدمات زیربنایی همزمان با ساخت واحدهای مسکونی

وزیر راه و شهرسازی بر تامین خدمات زیربنایی و روبنایی همزمان با ساخت واحدهای مسکونی توسط دستگاه‌های مسئول تاکید کرد.
فرزانه صادق در بازدید از طرح های مسکن در حال احداث شهر جدید پرند اظهار داشت: شایسته است وزارت نیرو بر اساس افق طرح جامع شهر پرند حتما پای کار بیاید تا واحدهای مسکونی در کنار دیگر خدمات با کیفیت به مردم تحویل شود.
وی با تاکید بر اینکه باید تلاش شود تا پیشرفت فیزیکی خدمات در شهرهای جدید جلوتر از احداث واحدهای مسکونی باشد، آمادگی وزارت راه و شهرسازی برای پیگیری در تسریع ساخت مدارس را خواستار شد.این مسئول با اشاره به اینکه در بخش انرژی ناترازی‌های در کشور وجود دارد، خاطرنشان کرد: باید به سمت استفاده انرژی خورشیدی و بهره‌مندی از آن برای کاهش ناترازی‌ها حرکت کنیم.وزیر راه و شهرسازی و هیات همراه از واحدهای مسکونی در حال ساخت شهرک اعتمادیه که در ۱۴۵ هکتار و به تعداد ۱۰ هزار و ۲۴ واحد در حال ساخت است بازدید کرد.
امروز همچنین مرکز جامع سلامت شهیده زینب اسدی با حضور وزیر راه و شهرسازی در شهر جدید پرند افتتاح شد.

ساخت بیش از ۳۲ هزار واحد نهضت ملی در پرند

مدیرعامل شرکت عمران شهرهای جدید با تاکید بر اینکه بیش از ۳۲ هزار واحد در شهر جدید پرند در حال احداث است، گفت: تحویل واحدها با تکمیل خدمات زیربنایی و روبنایی استبه نقل از وزارت راه وشهرسازی شهرام ملکی مدیرعامل شرکت عمران شهرهای جدید گفت: در شهر جدید پرند ۳۲ هزار و ۱۱۱ واحد نهضت ملی مسکن در ۴ فاز در دست اجراست.وی افزود: بیشترین تعداد واحدها در فاز ۷ به تعداد ۱۷ هزار و ۴۰۲ واحد در مساحت ۴۴۷ هکتار، است. همچنین، در فـــاز ۶ به میزان ۳ هزار و ۲۱۱ واحد، در فاز ۳ نیز یک‌هزار و ۴۴۰ واحد و در فاز صفر نیز ۱۰ هزار و ۲۴ واحد توسط پیمانکاران در حال احداث است.
ملکی یادآور شد: حدود یک هزار واحد که مراحل ساخت آنها به اتمام رسیده اســـت در سفر امروز وزیر راه و شهرســـازی به پرند، مورد بازدید قرار می‌گیرد. محوطه‌سازی و اجرای شبکه زیربنایی این واحدها در اولویت است.وی در پایان اظهار کرد: افتتاح واحدهای به اتمام رسیده با تکمیل خدمات زیربنایی و روبنایی انجام می‌شود.

وام نهضت ملی مسکن افزایش یافت

سرپرست سازمان ملی زمین و مسکن گفت: وام نهضت ملی مسکن از ۵۵۰ میلیون تومان به ۶۵۰ میلیون تومان افزایش یافت. علی نبیان سرپرست سازمان ملی زمین و مسکن امروز (سه‌شنبه، ۱۱ دی) در جمع خبرنگاران طی بازدید از واحدهای مسکونی شهر جدید پرند، اظهار کرد: با مصوبه جلسه دیروز شورای عالی مسکن با حضور رئیس جمهور، وام نهضت ملی مسکن از ۵۵۰ میلیون تومان به ۶۵۰ میلیون تومان افزایش یافت.گفتنی است، پیش از این شورای عالی مسکن در دولت قبل مصوب کرده بود که وام نهضت ملی مسکن به ۸۰۰ میلیون تومان افزایش یابد ولی اجرایی نشده بود.

سرمایه‌گذاری صنعت سیمان برای تولید ۶۲ مگاوات انرژی

دبیر انجمن صنفی کارفرمایان صنعت سیمان با اشاره به اینکه فعالیت ۳۰ درصد کوره های ســـیمان به خاطر ناترازی انرژی متوقف شده‌است، گفت: ۲۷ مگاوات انرژی خورشیدی به بهره برداری رسیده و ۳۵ مگاوات دیگر در حال نصب است.
علی‌اکبر الوندیان روز ســـه شنبه همزمان با بزرگداشت نود و یکمین سالروز صنعت سیمان در همایش فناوری های نوین سیمان اظهار داشت: تکلیف قانونی صنعت سیمان در سرمایه گذاری انرژی تجدید پذیر و خورشیدی ۹۰ مگاوات است که صنعتگران در این عرصه ورود کرده‌اند و بخشی به بهره برداری رسیده است.
وی افزود: از چند ماه گذشته تاکنون فعالیت ۳۰ درصد کوره های سیمان به خاطر محدودیت های انرژی متوقف شده که تولید صنعت را تحت تاثیر قرار داده است؛ ضمن اینکه صنعت سیمان اشتغالزایی پایداری دارد که شامل بخش بزرگ حمل و نقل کشور است که با ناترازی انرژی همه این موارد به چالش می خورد.
دبیر انجمن صنفی کارفرمایان صنعت ســـیمان بر ســـرمایه گذاری در خط تولید سوخت مشتق از پسماند (RDF) تاکید کرد و گفت: در این روش استفاده از پسماندهای پلاستیک و لاستیک می تواند بخشی از انرژی صنعت سیمان را تامین کند که نیاز اســـت تا صنعتگران در این عرصه ورود کنند.وی ادامه داد: ســـرمایه گذاری در طراحی و نصب تاسیســـات ذخیره سازی سوخت، ضرورت توسعه تجهیزات و مخازن ســـوخت، سرمایه گذاری در فناوری های هوشمند، بروزاوری و ارتقای تکنولوژی خط تولید از جمله مواردی اســـت که می تواند به کاهش سوخت در این صنعت کمک کند.الوندیان با اشاره به اینکه مصرف انرژی روزانه صنعت سیمان ۲۷ میلیون متر مکعب گاز است گفت: تنها ۱.۶ میلیون متر مکعب گاز به این صنعت تخصیص داده شده است که کافی نیست.وی عنوان کرد: هزینه های تولید سیمان سرسام آورده شده است اگر برای نگهداری و تعمیرات تجهیزات در موعد مقرر اقدام کنیم با مشکل روبرو نخواهیم شد. اکنون صنعت سیمان قابلیت تولید ۱۲ نوع سیمان دارد که با لحاظ کردن انواع افزودنی های مختلف حدود ۸۰ محصول ثبت شده استاندارد در این صنعت داریم.دبیر انجمن صنفی کارفرمایان صنعت سیمان تاکید کرد: امسال برای عرضه ۴۰ نوع محصول در بـــورس کالا برنامه‌ریزی کردیم.وی بـــر به روز آوری و ارتقای تکنولوژی خط تولید اشاره کرد و گفت: کارخانه‌های سیمان دارای قدمت زیادی هستند از این رو توجه به مشاوران صنعتی، شرکت های دانش بنیان و فن اور در بهینه سازی مصرف سوخت ضروری است.وی بیان داشت: اولین کارخانه سیمان کشور با نام سیمان ری در سال ۱۳۱۲ با ظرفیت ۱۰۰ تن در روز به بهره برداری رسید که این روز را به عنوان روز صنعت ســـیمان در کشور نامگذاری کردیم.الوندیان با بیان اینکه صنعت سیمان با ظرفیت تولید ۹۰ میلیون تولید در جایگاه هشتم جهان قرار دارد گفت: پیش از این در جایگاه ششم جهان بودیم که به خاطر محدودیت های انرژی و کاهش تولید به جایگاه هشتم رسیدیم.

الزامات دریافت کنندگان چک کاغذی

دریافت‌کنندگان چک به وضعیت اعتباری صادرکننده و تطبیق مشخصات چک کاغذی با سامانه صیاد توجه کنند.
به گزارش از بانک مرکزی، گیرندگان چک کاغذی در زمان تایید دریافت چک به وضعیت اعتباری صادرکننده چک، تطبیق مشخصات چک کاغذی با مندرجات چک در سامانه صیاد و به نام گیرنده چک دقت کنند.
بر اساس قانون اصلاح قانون صدور چک، همه چک های صادره باید در سامانه صیاد ثبت شوند و در صورت عدم ثبت چک، بانک تکلیفی برای پذیرش و پرداخت وجه چک به ذی‌نفع آن ندارد. برهمین اساس، وظایفی در زمان دریافت چک و انجام مبادلات، بر عهده گیرنده چک است که لازم است نسبت بدان اقدام کرده تا دچار خسران نشود.
۱- دریافت‌کننده یا ذی‌نفع چک ملزم اســـت پیش از دریافت چک و تایید دریافت آن در ســـامانه صیاد، وضعیت اعتباری صادرکننده را بررسی کرده و از مجموع مبلغ چک‌های برگشتی صادرکننده چک (شامل چک‌های برگشتی رفع اثر شـــده و نشده) و همچنین مجموع مبلغ چک‌های در راه (و یا تسویه نشده) صادرکننده چک، کسب اطلاع کرده و با استفاده از اطلاعات یادشده، نسبت به پذیرش و دریافت چک اقدام کند.
۲- ذی‌نفع و یا دریافت‌کننده چک مکلف به مراجعه به سامانه صیاد به منظور اطمینان از ثبت چک به نام خود می‌باشد و باید اقلام اطلاعاتی مندرج در برگ چک و ثبت شـــده در ســـامانه صیاد شامل اطلاعاتی نظیر تاریخ، مبلغ و هویت صادرکننده چک و گیرنده آن را بررســـی و در صورت تطابق، نســـبت به تائید دریافت چک اقدام کند.
۳- با توجه به اینکه امکان ثبت چک برای بیش از یک نفر پیش بینی شده تا افراد در صورت نیاز بتوانند چک‌های صادره را برای بیش از یک نفر نیز صادر و ثبت کنند، لازم است ذی‌نفع یا دریافت‌کننده نسبت به بررسی و تطبیق اطلاعات ذی‌نفعان و یا دریافت‌کنندگان چک اقدام کند. بنابراین گیرندگان چک در زمان تایید آن حتما به نام گیرنده توجه داشـــته باشند و در صورت عدم تطابق، چک را تایید نکنند.
لازم به ذکر اســـت دسترسی به ســـامانه صیاد از طریق پیامک به سرشماره ۴۰۴۰۷۰۱۷۰۱، برنامک‌های پرداخت، موبایل بانک، اینترنت بانک، خودپردازها و شعب بانک‌ها برای عموم مردم فراهم بوده و مشتریان می‌توانند از طریق درگاه‌های یادشده، ثبت صدور، تائید، استعلام و انتقال چک را انجام دهند.

استیضاح در اوج بحران قیمت ارز، خطا است

ســـعیده محمد – ایده روز | رئیس مجلس با بیان اینکه افزایش لجام گسیخته قیمت ارز، لطمه زیادی به زندگی مردم وارد کرده است، گفت: دولت و بانک مرکزی هیچ خلأ قانونی برای مدیریت و اتخاذ تصمیمات برای مدیریت بازار ارز ندارد.

محمدباقـــر قالیبـــاف در نطق پیش از دســـتور جلســـه علنی امروز (۱۱ دی ماه) مجلس شـــورای اســـلامی، گفـــت: فرارســـیدن ســـالروز یـــوم الله ۹ دی، روز بصیرت و آگاهی ملت ایـــران را گرامی مـــی‌دارم.وی ادامه داد: حماســـه ۹ دی قیـــام مردم مســـلمان ایران برای دفاع از آرمان‌ها و مقدســـات دینی و دفـــاع از امنیت و آرامش ایران عزیز بود. ملت ایران در آزمون تاریخی ۹ دی ســـربلند و موفق ظاهر شـــد و نقشـــه دشـــمنان ایران و ایرانی را بـــا یـــک خروش ملی و بـــه موقع بر هم زد.رئیس مجلس شـــورای اســـلامی تصریح کـــرد: در برابر عظمت و آگاهی ملت رشـــید ایران که همواره خار چشـــم دشـــمنان این آب و خاک بوده‌اند، ســـر تعظیم فرود می‌آورم.
قالیبـــاف در ادامـــه، گفـــت: این روزهـــا افزایش لجام‌گســـیخته قیمت ارز لطمـــه زیادی به زندگی مـــردم وارد کرده اســـت. متاســـفانه اقتصاد ایران ســـال‌های سال اســـت که پیوند مســـتقیمی با قیمت ارز پیدا کرده است.
وی ادامـــه داد: آنچه امـــروز می‌بینیم، تکرار چرخه قدیمی افزایش ناگهانی و سرســـام‌آور قیمت ارز بعد از مدتی ثبـــات اســـت که بارهـــا آن را دیده‌ایم، ولی هیچـــگاه تصمیم نگرفته‌ایـــم آن را به صورت ریشـــه‌ای حل کنیم.
رئیس مجلس شـــورای اســـلامی اظهار کرد: مجلس با تکیه بر تجربیات موفق دیگر کشورها با تصویب قانون بانک مرکزی، اقتدار بانک مرکزی را در خصوص سیاســـت‌های پولی و ارزی ارتقا داد و در ماده ۱۱ قانون برنامه هفتم نیز این نهاد را تنها مرجع سیاســـت گذاری و تصمیم گیری در زمینه ارز دانســـت و تمام اختیارات لازم را به او عطا نمود و ســـرپیچی از تصمیمات بانک مرکزی را برای تمام دســـتگاه‌ها و نیز بخش خصوصی جرم دانســـت.
قالیبـــاف تاکیـــد کـــرد: بنابرایـــن دولـــت و بانـــک مرکـــزی هیـــچ خـــلأ قانونـــی بـــرای مدیریـــت و اتخـــاذ تصمیمـــات لازم جهـــت ثبـــات بخشـــی بـــه بـــازار ارز ندارنـــد.
وی ادامـــه داد: در بعـــد نظارتـــی نیز مجلس با هدف رفع کاســـتی‌ها و کمک دولت در ثبات بخشـــی به بازار، از همه ظرفیت‌های خود اســـتفاده نمود. جلســـات متعدد کمیســـیون‌های اقتصادی، جلســـات مکـــرر نمایندگان کمیســـیون‌های تخصصی در بانک مرکزی، جلســـه غیرعلنی چند ســـاعته و چندین جلســـه در ســـطح هیئت رئیســـه و رؤســـای کمیســـیون‌های مرتبط، بخشـــی از اقدامات نظارتی مجلس بوده اســـت که طی آن جلسات به بررســـی سیاســـت‌ها، تصمیمات و اقدامات بانک مرکـــزی و دولت، آثار و نتایج ایـــن اقدامات به خصوص آثار تورمی، برنامه‌های آتی، میزان تطابق با قوانین و برنامه هفتم، اقدامات ســـایر دســـتگاه‌ها و در نهایت پیشـــنهادات مختلف پرداخته و تذکرات لازم به دســـتگاه‌های ذی‌ربط داده شـــد.
رئیس مجلس شورای اسلامی تصریح کرد: همچنین در جلسه سران قوا بحث ارز مورد بررسی قرار گرفت و مقرر شد تا در شورای هماهنگی اقتصادی سران قوا در روز چهارشنبه موضوعات پیگیری و عملیاتی شود.وی ادامه داد: ماحصل این جلسات و پیگیری‌ها این است که مسئله بی‌ثباتی در بازار ارز و مهار قیمت آن یک امر غیرقابل حل نیست، همان طور که بسیاری از کشورهای دارای شرایط مشابه کشور ما از این مشکل عبور کردند.
قالیباف افزود: البته این امر نیازمند یک بســـته جامع سیاستی و برنامه جامع اقدام است کـــه طی آن هم محدودیت‌های ارزی و هم ظرفیت‌هـــای موجود جهت افزایش عرضه ارز و نحوه مدیریت منابع ارزی دیده شده باشد.رئیس مجلس شورای اسلامی تاکید کرد: اعتماد به مردم و جلب مشارکت آن‌ها، حذف نرخ‌های رانتی، تسهیل ورود ارز به شبکه اقتصادی کشور، حمایت از صادرکنندگان خرد و کلان، توجه به بازار غیررسمی در برنامه‌ریزی‌ها، کاهش سفته بازی در بازار ارز با استفاده از ابزارهای اقتصادی، انتشار اوراق ارزی برای خروج ارز از اقتصاد، الزام سازمان‌ها و شرکت‌های دولتی و شبه دولتی به رعایت قانون در کنار پیوست رسانه‌ای و مدیریت فضای مجازی بخشی از اقدامات این بسته ارزی است که می‌تواند منجر به مدیریت ارز و ثبات بخشی به بازار ارز شود.قالیباف بیان کرد: از آنجایی که مجلس شورای اسلامی اظهار نظرهای غیرکارشناسی و کشاندن مجادلات بی‌حاصل به فضای رسانه‌ای را در بی‌ثباتی بازار ارز موثر می‌داند، وظیفه خود می‌داند تا وظایف تقنینی و نظارتی را تا حد امکان در محیط‌های تخصصی و اجرایی به انجام رساند و از کشاندن این مباحث در صورت عدم ضرورت به میان مردم و رسانه‌ها پرهیز کند.وی گفت: با وجود پیگیری‌هایی که مجلس به بدون جنجال‌آفرینی اما موثر انجام داد، متاســـفانه عده‌ای با نگاه سیاسی از مطالبه به حق مردم استفاده نادرست می‌کنند تا مجلس را وادار به اخذ تصمیماتی کنند که نتیجه‌اش بی متولی شدن کنترل قیمت ارز است؛ مجلس هیچگاه چنین تصمیماتی نخواهد گرفت که باعث رهاشدگی قیمت ارز شود.
قالیباف با بیان اینکه همه به خصوص نیروهای انقلابی باید به این امر توجه داشته باشند که مردم فقط به دنبال کنترل قیمت ارز هستند، اظهار کرد: تا زمانی که جلسات نظارتی در سطوح مختلف مجلس و پیگیری‌ها در جلسات هماهنگی بین قوا به بن‌بست نرسد، اقداماتی مانند استیضاح در اوج بحران قیمت ارز، خطا است.وی تصریح کرد: چنین تصمیمی هر چند ممکن است برای مجلس آورده سیاسی بیاورد، اما آنچه در عمل اتفاق می‌افتد لطمه به اقتصاد و زندگی مردم است چرا که بازار ارز را برای چند ماه بدون متولی می‌کند و مسئولان اجرایی توجیه کافی برای رها کردن قیمت ارز پیدا خواهند کرد.قالیباف در ادامه، گفت: در حالی که دشمنان ایران از هر فرصتی برای ضربه زدن به اقتصاد کشور استفاده می‌کنند، بازار ارز به تصمیمات شجاعانه، مدبرانه و آگاهانه نیاز دارد.وی تاکید کرد: بر این اساس، طبیعی است که وارد شدن به فرایند استیضاح در مقطع فعلی خلاف منافع مردم است و فقط یک اقدام نمایشی و سیاسی محسوب می‌شود.رئیس مجلس شورای اسلامی تصریح کرد: البته مجلس شورای اسلامی از حق خود در صورت نیاز و در شرایطی که اوضاع اصلاح نشود و راه دیگری باقی نمانده باشد، استفاده خواهد کرد.قالیباف متذکر شد: نمایندگان فراموش نخواهند کرد که رهبر حکیم انقلاب در دیداری که ما با ایشان داشتیم، به موضوع تعامل سازنده با دولت جدید تصریح داشتند و بنده این موضوع را به عنوان توصیه موکد ایشان یادداشت کردم. همچنین ایشان صراحتاً فرمودند که موفقیت رئیس‌جمهور موفقیت همه ماست و از همه ما خواستند که این مسئله را از بن دندان باور کنیم.
رئیس مجلس شورای اسلامی گفت: براساس چنین تکلیف روشنی که رهبر انقلاب برای مجلس تعیین فرمودند، سیاست ما کمک به دولت و یاری رئیس‌جمهور برای حل مسائل مردم است.
وی تصریح کرد: البته روشن است که مجلس در راستای پیگیری خواسته‌های مردم از همه ابزارهای نظارتی خود از جمله ســـوال، اســـتیضاح، تحقیق و تفحص و پیگیری قضایی در هر موضوعی که لازم باشد و هر زمانی که به حل مسئله مردم کمک کند، برای کارآمدتر شدن دولت استفاده خواهد کرد، البته استفاده از این ظرفیت‌ها مشروط به این است که نتیجه آن کمک به دولت برای حل مسائل مردم باشد.

چکیده

البته این امر نیازمند یک بسته جامع سیاستی و برنامه جامع اقدام است که طی آن هم محدودیت‌های ارزی و هم ظرفیت‌های موجود جهت افزایش عرضه ارز و نحوه مدیریت منابع ارزی دیده شده باشد.

قیمت‌گذاری دستوری، بلای بازار لوازم خانگی

در روزهای اخیر، قیمت لوازم خانگی با افزایش چشمگیری مواجه شده است. این افزایش عمدتاً به دلیل قیمت‌گذاری دستوری است که موجب شده تولیدکنندگان نتوانند هزینه‌های واقعی خود را جبران کنند.
نوسانات بازار ارز در روزهایی که گذشت، تأثیر خود را بر قیمت لوازم خانگی گذاشـــت و قیمت لوازم خانگی افزایش یافت. به همین منظور، برنامهٔ تلویزیونی پایش گفت‌وگویی با نسرین اجاقی، دبیر انجمن صنایع لوازم خانگی، اکبر پازوکی، رئیس اتحادیهٔ فروشـــندگان و احسان فدایی، کارشـــناس صنعت لوازم خانگی داشت. فدایی مقصران اصلی گرانی لوازم خانگی را دولت به‌عنوان تنظیم‌گر بازار و سازمان حمایت دانست و به این نکته اشاره کرد که متهم دانستن تولیدکنندگان و مصرف‌کنندگان، اشتباه است.

نوسانات ارزی اولین مقصر گرانی کالا

اجاقی در ابتدای برنامه، درخصوص شرایط فعلی گفت: «در حال حاضر رکود در بازار لوازم خانگی ناشی از کاهش قدرت خرید مردم است، نه از آن جهت که لوازم خانگی در منازل به حد کافی وجود دارد. بعد از خروج شرکت‌های خارجی در سال‌های ۹۶، تمام توان تولید کشور به کار گرفته شد تا بازار دچار خلأ نشود، که این امر باعث افزایش عمق تولید داخل شد. اکنون در حدود ۲۰ میلیون قطعه لوازم خانگی تولید می‌شود و در بخش عرضه کمبودی وجود ندارد؛ اما به دلیل تفاوت ساختار هزینه‌ای شرکت‌ها و تأثیر نوسانات نرخ ارز، قیمت تمام‌شده محصولات متفاوت است و برخی تولیدات مجبور به افزایش قیمت شده‌اند.»
پازوکی نظارت را برای حل گرانی ضروری دانســـت و بیان کرد: «تعامل بین تولیدکننده و فروشنده اهمیت زیادی دارد، زیرا بدون آن نه تولید انجام می‌شود و نه کسب‌وکارها ادامه می‌یابند. در سال‌های اخیر، این تعامل بیشتر شده و مردم از فروشندگان به‌عنوان معتمد خود مشورت می‌گیرند. سازمان حمایت نقش مهمی در تنظیم بازار دارد، اما اکنون عملکرد مشخصی از آن دیده نمی‌شود. گرانی کالاها ناشی از عواملی مانند تغییر نرخ ارز و افزایش قیمت مواد اولیه است. تولیدکننده برای افزایش قیمت باید مستندات خود را به سازمان حمایت ارائه دهد، اما شفافیت لازم در این روند وجود ندارد. نظارت جدی برای رسیدن کالاها با قیمت منصفانه به مصرف‌کننده ضروری است.»

ارزان بودن کالا؛ سودی برای تولیدکننده، مصرف‌کننده و بازار

اجاقـــی در ادامه افزود: «کاهش قیمت تمام‌شـــده کالا برای تولیدکننده نیز سودآورتر است، زیرا فروش بیشتری خواهد داشت؛ اما افزایش قیمت مواد اولیه،

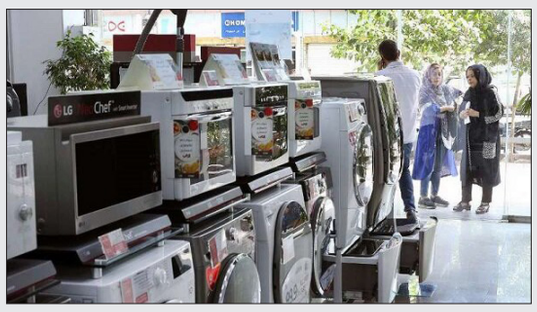

دستمزد نیروی انسانی و دیگر هزینه‌ها ساختار قیمت تمام‌شده لوازم خانگی را تحت تأثیر قرار می‌دهد. با وجود این شرایط، تولیدکنندگان با حداقل سود ممکن فعالیت می‌کنند؛ به‌طوری که حاشیه سودشان از ۱۷.۵ درصد استاندارد به حدود ۱۰ درصد کاهش یافته است. هدف تولیدکنندگان حفظ اشتغال و ادامه فعالیت کارخانه‌هایی اســـت کـــه هزار تا پنج هزار نفر را بـــه کار گرفته‌اند، حتی اگر به قیمت کاهش حاشیه سودشان باشد.»
رئیـــس کارگروه لوازم خانگی درخصوص نقش فروشـــندگان در گرانی اخیر توضیح داد: «حاشـــیه سود فروشـــندگان در بازار لوازم خانگی حتی به ۳ درصد نمی‌رســـد و بیشتر نزدیک به ۱ درصد است. در مناطق بورس لوازم خانگی، که رقابت بالاست، سود فروشگاه‌ها بسیار محدود است. دلیل اصلی این گرانی، افزایش قیمت مواد اولیه اســـت. به‌طور مثال، ورق فولاد در سال‌های ۱۴۰۲ و ۱۴۰۳ با افزایش قیمت قابل توجهی مواجه شـــده است. با اینکه ۷۰ درصد مواد اولیه در داخل کشور تولید می‌شود، این مواد باید با قیمت مناسب به تولیدکننده برسد تا رقابت‌پذیری افزایش یابد.»

دولت و سازمان حمایت، متهمان غایب گرانی

در گفت‌وگوی تلفنی با فدایی، وی درخصوص مقصران اصلی گرانی لوازم خانگی گفت: «متأسفانه در ماجرای گرانی، متهمان اصلی نادیده گرفته شده‌اند و پاسخ‌گویی صورت نمی‌گیرد. فروشندگان و تولیدکنندگان به‌عنوان مقصر معرفی می‌شوند، در حالی که مشکلات اصلی از دیگر جاها نشأت می‌گیرند. مقصران اصلی این وضعیت دولت به‌عنوان تنظیم‌گر صنعت و سازمان حمایت از مصرف‌کننده و تولیدکننده هستند. لیست‌های افزایش قیمت غیررسمی در گروه‌ها و کانال‌های فروشندگان باعث نگرانی آن‌ها می‌شود، چرا که از خرید مجدد به قیمت بالاتر هراس دارند. تولیدکنندگان نیز با رکود تورمی و افزایش قیمت مواد اولیه روبه‌رو هستند. قیمت مواد اولیه از سال ۱۳۹۷ تا ۱۴۰۲ نزدیک به ۹ برابر افزایش یافته و در ایران ۴۰ درصد گران‌تر از قیمت جهانی به تولیدکنندگان می‌رسد.»
اجاقی، فرسودگی ناوگان تولید را از عوامل گرانی دانست و مطرح کرد: «عمق تولید داخل در برخی بخش‌ها در سال‌های اخیر به طور چشمگیری افزایش یافته است و دستاوردهای خوبی به دست آمده است؛ اما نمی‌توان از بخشی از مشکلات غافل شد، مانند فرسودگی ناوگان تولید و واردات ماشین‌آلات و تکنولوژی که با مشکلاتی همچون سهمیه‌بندی ارز مواجه بوده است. این مشکلات باعث افزایش قیمت تمام‌شده می‌شود. در حالی که در برخی محصولات مانند یخچال، ماشین لباس‌شویی و ظرف‌شویی، عمق تولید داخلی به حدود ۸۰ تا ۸۵ درصد رسیده است؛ ولی در محصولاتی مانند تلویزیون هنوز چالش‌هایی وجود دارد.»
از طرف دیگر، پازوکی مشکل اصلی را قوانین دانشت و توضیح داد: «افزایش تولید در پنج سال گذشته با وجود مشخص بودن میزان تولید و صادرات، منجر به انباشت کالا نشد. اگر کالاها انبار می‌شدند، تولیدکنندگان ورشکسته و مغازه‌ها تعطیل می‌شدند. توزیع‌کنندگان بار این موضوع را به دوش کشیدند و اکنون با قوانینی مانند سامانه جامع تجارت روبه‌رو هستند که برای جلوگیری از خام‌فروشی طراحی شده است، اما در شرایط فعلی که کمبودی در کالا وجود ندارد، این قوانین مشکلاتی ایجاد کرده‌اند. توزیع‌کنندگان مجبورند کالا را به روز بفروشند تا از ضرر و زیان جلوگیری کننـــد و با افزایش قیمت‌ها نمی‌توانند کالاها را با قیمت‌های قدیمی عرضه کنند.»

ریشهٔ گرانی‌ها به قیمت‌گذاری دستوری می‌رسد

دبیر انجمن صنایـــع لوازم خانگی، بزرگترین مشـــکل صنعت لوازم خانگی را، تصدی‌گـــری دولت دانســـت و گفت: «دولت باید بـــه وظیفه اصلی خود که سیاســـت‌گذاری و ریل‌گذاری درســـت اســـت، توجه کنـــد و از تصدی‌گری در بخـــش خصوصی پرهیز نمایـــد. درحال‌حاضر قیمت‌ها در بـــورس کالا افزایش یافته اســـت که نیاز به نظارت بیشـــتر دولت دارد. همچنین، سامانه‌های متعدد مانند ســـامانه انبار و ســـامانه جامع تجـــارت برای تولیدکننـــدگان وجود دارد که فرآیندهـــای اداری را پیچیده کرده و هزینه‌هـــای زیادی به تولیدکنندگان تحمیـــل می‌کند. اگر دولت بتواند این مشـــکلات را حل کـــرده و قوانین مخل کســـب‌وکار را کاهش دهد، مشـــوق‌های صادراتی نیز می‌تواند تأثیر مثبتی بر قیمت تمام‌شده کالا داشته باشد.»

کاهش فشار به تولیدکنندگان کوچک با اعطای معافیت‌های مالیاتی

عضو کمیسیون کشاورزی با اشاره به اصلاحات مالیاتی در بودجه ۱۴۰۴ تأکید کرد که این تغییرات با هدف حمایت از اقشـــار ضعیف و کم‌درآمد و همچنین شناسایی فراریان مالیاتی انجام شده است.اسفندیار عبداللهی، نماینده مردم ارسنجان و مرودشت و عضو کمیسیون کشاورزی، آب و منابع طبیعی مجلس شورای اسلامی درباره معافیت‌های مالیاتی در نظر گرفته‌شده برای کارمندان و مشاغل خرد گفت: «در بودجه ۱۴۰۴، سقف معافیت مالیاتی برای کارمندان تا ۲۴ میلیون تومان و برای مشاغل خرد تا ۲۰۰ میلیون تومان افزایش یافته است. این افزایش، که نسبت به سال گذشته رشد ۱۰۰ درصدی داشته، با هدف حمایت از اقشار کم‌درآمد و کاهش فشار مالیاتی بر این گروه‌ها انجام شده است. این تصمیم نشان‌دهنده نگاه حمایتی مجلس و دولت به اقشار ضعیف جامعه است.
عبداللهی در ادامه خاطرنشان کرد: «یکی از اهداف اصلی این اصلاحات، تمرکز بر شفافیت اقتصادی و شناسایی فراریان مالیاتی است. در سال‌های گذشته، بیشترین فشـــار مالیاتی بر افرادی بود که درآمدشـــان شفاف و قابل ردیابی بود، اما اکنون تلاش بر این است که با اعمال مالیات بر درآمدهای کلان و فعالیت‌های اقتصادی غیرشفاف، عدالت بیشتری در نظام مالیاتی کشور برقرار شود. این تغییرات، هم به نفع اقشار ضعیف است و هم به دولت کمک می‌کند تا منابع مالیاتی خود را از محل‌های جدید تأمین کند.»
وی همچنین به اصلاحات مالیاتی در بخش تولید اشاره کرد و افزود: «در بودجه امسال، معافیت مالیاتی برای تولیدکنندگان ۵ درصد کاهش یافته است. این تصمیم با هدف حمایت از تولیدکنندگان و در عین حال ایجاد تعادل در نظام مالیاتی اتخاذ شده است. برای تولیدکنندگانی که درآمد یا تولید بالایی دارند، سقف مشخصی تعیین شده است و از این سقف به بالا، دولت اختیار دارد درصد مالیات را افزایش دهد. این سیاست به گونه‌ای طراحی شده است که تولیدکنندگان کوچک و متوسط کمتر تحت فشار قرار گیرند و تمرکز بیشتری بر درآمدهای کلان تولیدی اعمال شود.»نماینده مردم ارسنجان و مرودشت با اشاره به اهمیت اصلاحات مالیاتی در شرایط اقتصادی فعلی گفت: «شرایط اقتصادی کشور ایجاب می‌کند که منابع مالیاتی به درستی مدیریت شود و فشار مالیاتی از اقشار کم‌درآمد برداشته شود.

مدیر کل صمت گیلان: حداکثر رسیدگی به شکایت صنفی ۱۵ روز است/ تعلل در بررسی شکایات تحت هیچ عنوانی پذیرفته نیست

مرجان عباس زاده | گیلان - به گزارش روابط عمومی اداره کل صمت گیلان؛تیمور پورحیدری در نشست با روسای اتحادیه‌های صنفی پرشکایت رشت اظهار داشت: با توجه به فرا رسیدن ماه های پایانی سال، رسیدگی به شکایت صنفی بدون وقفه و هیچ مماشاتی تسریع گردد. وی با بیان اینکه زمان رسـیدگی به شکایاتی که نیازمند کار کارشناسی باشد حداکثر ۱۵ روز است، تاکید کرد: مابقی شکایت می‌بایست ظرف ۴۸ ساعت پاسخ داده شود و سرعت بررسی به شکایات باعث اعتماد بیشتر مردم به اصناف خواهد شد.

دکتر پورحیدری سامانه ۱۲۴ را پناه زیان دیده گان حوزه صنفی دانست و گفت: این سامانه به صورت شبانه روزی با ارائه کد رهگیری شکایات و گلایه‌مندی‌های حوزه صنفی را دریافت و به سرعت بررسی می کند و این روند در شهرستان رشت میزان تماس و گزارش، روزانه از ۶۰ مورد تا گاهاً به ۱۵۰ شکایت می‌رسد که با توجه به رسته‌های متعدد صنفی در بین اتحادیه‌ها جهت بررسی توزیع می گردد. مدیر کل صنعت، معدن و تجارت گیلان نسبت به طولانی شدن زمان رسیدگی برخی از شکایات در محل اتحادیه‌های صنفی هشدار داد و گفت: این موضوع به عنوان یک تخلف و ترک فعل از طریق کمیسـیون نظارت مرکز استان قابل پیگیری اسـت و پس از این نیز با توجه به اتصال سامانه سیمبا به اتحادیه‌ها تعلل در بررسی شکایت تحت هیچ عنوانی پذیرفته نیست. گفتنی است این نشست با حضور رئیس اتاق اصناف مرکز استان معاون نظارت و بازرسی اداره کل سمت گیلان مسئول سامانه ۱۲۴ و ۱۷ اتحادیه صنفی پرشکایت رشت با هدف تسریع در رسیدگی به شکایات مردمی و نظارت بر فعالیتها و خدمات صنفی برگزار گردید.

۲ برابر شدن خدمات چاه‌پیمایی و تکمیل چاه در مناطق نفت‌خیز جنوب

معصومه عامری-خوزسـتان | رئیس اداره چاه‌پیمایی و تکمیل چاه شرکت ملی حفاری از افزایش ۱۰۰ درصدی حجم خدمات در میدان‌های نفتی و گازی تحت سرپرستی شرکت ملی مناطق نفت‌خیز جنوب از ابتدای امسال تاکنون خبر داد.

به گزارش شـانا به نقل از شـرکت ملی حفاری ایران، سیدمحسن موسـوی اظهار کرد: اداره چاه‌پیمایی و تکمیل چاه هم‌اکنون با دارا بودن ۱۰ گروه عملیاتی همزمان شـامل پنج گروه خدمات چاه‌پیمایی و تکمیل چاه، چهار گروه خدمات سـرچاهی و یک گروه خدمات نگهداشت چاه‌ها، ارائه خدمات به شرکت‌های متقاضی در مناطق خشکی و دریا کشور را به‌عهده دارد.

وی افزود: اداره چاه‌پیمایی و تکمیل چاه شـرکت ملی حفاری ایران با دارا بودن هفت دستگاه ثابت و سیار چاه‌پیمایی، چهار دستگاه ثبت دما و فشار الکترونیکی و دو دستگاه نمونه‌گیر تحت فشار، مجموعه متنوعی از همه خدمات چاه‌پیمایی و تکمیل چاه را عرضه می‌دارد.

رئیس اداره چاه‌پیمایی و تکمیل چاه شرکت ملی حفاری بیان کرد: در این مدت با شناسایی و ریشه‌یابی نقاط ضعف و مشکل‌های فنی و اجرایی سال‌های گذشته و انجام اقدام‌های اصلاحی و پیشگیرانه برای ارائه خدمات مطلوب به متقاضیان اعم از شرکت‌های زیرمجموعه شرکت ملی نفت ایران و شرکت‌های بخش خصوصی، ساعات انتظار در مقایسه با قبل حدود ۹۷ درصد کاهش یافته است.

موسـوی با اشـاره به تلاش جمعی کارکنان این مجموعه با وجود ثابت بودن نـاوگان تجهیزات و نیروی انسـانی گفت: در نتیجه تعامل مؤثر با شـرکت‌ها و واحدهای متقاضی، خدمات ارائه‌شـده امسال در مقایسه با مدت مشابه پارسال ۴۰ درصد رشـد داشـته و در همین بازه زمانی تعداد عملیات‌های انجام‌شده در میدان‌های شـرکت ملی مناطق نفت‌خیز جنوب در مقایسه با سال ۱۴۰۲، ۱۰۰ درصد افزایش را نشان می‌دهد.

وی تهیه و تدوین کتابچه دستورعمل (Procedure) استاندارد ارائه خدمات تعمیر و تکمیل چاه‌ها همراه با روندنما (Flowchart) خدمات بیست‌گانه برای نخسـتین بار در کشور، تهیه و تدوین روش اجرایی اچ‌اس‌ئی (HSE)، خدمات تعمیر و تکمیل چاه‌ها با همکاری مدیریت ایمنی، بهداشـت و محیط زیسـت، ارتقای کمّی و کیفی خدمات از طریق بازسـازی و نوسـازی نـاوگان عملیاتی متناسـب با حجم بالای خدمات مورد نیاز واحدهای متقاضی و تلاش مسـتمر بـرای افزایش سـهم بازار به‌ویژه در بخش چاه‌پیمایـی و تکمیل چاه و خدمات نگهداشـت چاه‌ها را از مهم‌ترین اولویت‌های برنامه‌های در دست انجام این اداره برشمرد.

رئیس اداره چاه‌پیمایی و تکمیل چاه شرکت ملی حفاری با بیان اینکه حمایت از سـاخت داخل و استفاده حداکثری از ظرفیت‌ها و توانمندی‌های سازندگان و شـرکت‌های دانش‌بنیان از برنامه‌های اصلی این اداره به‌شمار می‌آید، گفت: این تعامل و هم‌افزایی دسـتاوردهای مهمی در زمینه سـاخت تجهیزات تخصصی چاه‌پیمایی و بومی‌سـازی قطعات کاربردی برای شـرکت ملی حفاری ایران به دنبال داشته است.

دکترعین افشار: افزایش بهره‌وری نیشکر هدف اصلی این مرکز است

هیئت مدیره شرکت توسعه نیشکر و صنایع جانبی در بازدیدی از ایستگاه تحقیقاتی این شرکت در بندر چابهار، استان سیستان و بلوچستان، از نزدیک در جریان فعالیت‌های این مرکز تحقیقاتی قرار گرفتند.

هیئت مدیره شرکت توسعه نیشکر و صنایع جانبی در بازدیدی از ایستگاه تحقیقاتی این شرکت در بندر چابهار، استان سیستان و بلوچستان، از نزدیک در جریان فعالیت‌های این مرکز تحقیقاتی قرار گرفتند. به گزارش روابط‌عمومی شرکت توسعه نیشکر و صنایع جانبی، در این بازدید بر اهمیت تولید واریته‌های جدید و سازگار با شرایط اقلیمی خوزستان به منظور افزایش بهره‌وری صنعت نیشکر تأکید شد.

دکتر حامد عین افشـار، رئیس هیئت مدیره شـرکت توسـعه نیشکر، در جریان این بازدید گزارشی از فعالیت‌های ایستگاه تحقیقاتی چابهار ارائه کرد. به گفته وی، افزایش سـرعت تغییرات اقلیمی چالشی جدی برای کشاورزی است و تولید ارقام مقاوم می‌تواند راه‌حل پایداری تولید در صنعت نیشکر باشد.

تاکنون ۹۶ واریته نیشـکر به این مرکز منتقل شده و پژوهش‌های دقیق بر روی بذرهای تولیدی ادامه دارد. این بذرها که حاصل از «کراس»های متنوّع نیشکر هسـتند، در مؤسسه تحقیقات و آموزش توسـعه نیشکر تحت بررسی پژوهشـگران قرار دارند تا در نهایت به تولید واریته‌های مقاوم و پربازده منجر شوند.

تولید ۳۹۲ هزار تن شکر با برداشت ۵۷ درصدی مزارع نیشکر

مدیرعامل شرکت توسعه نیشکر و صنایع جانبی خبر داد:تمدیرعامل شرکت توسعه نیشکر و صنایع جانبی از برداشت ۵۷ درصدی نیشکر در سال جاری خبر داد و اعلام کرد که تاکنون بیش از سه میلیون و ۸۳۰ هزار تن نیشکر با کیفیت مطلوب برداشت شده است. مدیرعامل شرکت توسعه نیشکر و صنایع جانبی از برداشت ۵۷ درصدی نیشکر در سال جاری خبر داد و اعلام کرد که تاکنون بیش از سه میلیون و ۸۳۰ هزار تن نیشکر با کیفیت مطلوب برداشت شده است. دکتر عبدعلی ناصری افزود: میانگین برداشت نیشکر به ۹۰ تُن در هر هکتار رسیده که این دستاوردی بی‌سابقه است. وی همچنین گفت که تاکنون بیش از ۳۹۲ هزار تن شکر خام استحصال شده و پیش‌بینی می‌شود تا پایان سال تولید شکر از مرز ۷۰۰ هزار تن عبور کند. مدیرعامل توسعه تشکر در ادامه با تأکید بر نقش حیاتی این صنعت، گفت: شرکت توسعه نیشکر با تولید بیش از ۴۰ درصد از شکر موردنیاز کشور، ظرفیت چشمگیری برای دستیابی به خودکفایی در تولید این محصول راهبردی دارد.

رشد سودآوری در پنج سال اخیر

ناصری با اشاره به ظرفیت‌های متنوع این مجموعه تولیدمحور، از رشد سودآوری آن در پنج سال اخیر خبر داد و گفت: باتوجه‌به برداشت مطلوب نیشکر که از مهرماه امسال آغاز شده است، پیش‌بینی می‌شود سود شرکت در سال آینده از مرز ۱۰ هزار میلیارد تومان فراتر رود. قرار است به‌زودی بخشی از سهام نیشکر در بازار سرمایه عرضه شود. باتوجه‌به جایگاه راهبردی این شرکت، انتظار می‌رود عرضه اولیه با استقبال گسترده‌ای مواجه شود. بر اساس این گزارش، نیاز سالانه کشور به شکر حدود ۲ میلیون و ۲۰۰ هزار تن است که از این میزان، یک میلیون و ۵۰۰ هزار تن شکر از طریق تولید داخلی شامل نیشکر و چغندرقند تأمین می‌شود.

بازگشت به خانه پس از ۱۰۴ روز بستری در بخش nicu بیمارستان امام

پس از ۱۰۴ روز جدال سخت و نفس گیر با مرگ ،نوزاد زودرس با تلاش کارکنان بخش nicu با سلامت کامل به خانه رفت. به گزارش روابط عمومی بیمارستان بیمارستان امام خمینی (ره) اهواز سرپرست بیمارستان در خصوص این خبر گفت: نوزاد زودرس با شرایط ناپایدار و وزن بسیار پایین ۶۰۰ گرم، طی ۱۰۴ روز بستری در بخش NICU بیمارستان امام خمینی(ره) اهواز با شرایط کاملا مطلوب به کانون خانواده بازگشت. دکتر محمد امین زرگر در خصوص این نوزاد زودرس اظهار کرد: نوزاد دختر با سن ۲۶ هفته و با وزن ۶۰۰ گرم متولد در تاریخ ۲۶ شهریور ماه از یکی از بیمارستان های خصوصی اهواز به بخش Nicu بیمارستان امام خمینی (ره) منتقل و بستری شد. وی افزود: وزن نوزاد در بدو ورود به بخش، ۶۰۰ گرم و وابسته به دستگاه اکسیژن بود که تحت درمان حمایتی، دارویی و فراورده های خونی قرار گرفت. سرپرست بیمارستان امام خمینی (ره) اهواز در ادامه گفت: این کودک در مدت زمان بستری در این مرکز، در چند نوبت مورد معاینه RoP (معاینه چشم نوزادان زودرس) قرار گرفت و سرانجام امروز ۱۰ دی ماه پس از ۱۰۴ روز درمان حمایتی و دارویی، نوزاد با وزن ۱۸۱۰ گرم با حال عمومی خوب و تحمل شیر در آغوش والدین مرخص شد. دکتر زرگر در پایان عنوان کرد: این کار ارزشمند حاصل زحمات اساتید گرانقدر و پرسنل بخش NICU بوده و صمیمانه از تلاش های این عزیزان، قدردانی و تشکر می نماییم.

توسعه و تقویت زیرساخت‌های ارتباطی سیار در شهرستان مهریز

شبکه ارتباطی همراه اول با نصب و راه‌اندازی سایت جدید وحدت در شهرک رجایی مهریز و ارتقای تکنولوژی ۴G در جاده مهریز —انار این شهرستان توسعه و تقویت شد. مدیرمخابرات منطقه یزد گفت: در راستای اجرای پروژه فاز ۹ توسعه و تقویت شبکه ارتباطی همراه‌اول و ارتقاء سطح خدمات به مشترکین، یک سایت جدید با تکنولوژی‌های نسل ۲، ۳ و ۴ در شهرک رجایی مهریز نصب و راه‌اندازی شد.

محمدرضا زارع افزود: همچنین با تلاش‌های مستمر کارکنان حوزه ارتباطات سیار مخابرات یزد، ایستگاه‌های شمس و قلعه زین‌الدین شهرستان مهریز به تکنولوژی ۴G ارتقا یافته‌اند که این اقدام موجب پوشش‌دهی بهتر و بیشتر در بخش عمده‌ای از جاده مهریز —انار خواهد شد. شایان ذکر است که با اجرای این طرح‌ها، تعداد سامانه‌های تلفن همراه در شهرستان مهریز به ۵۰ سـایت و ۱۵۷ تکنولوژی ۳G، ۴G و ۲G افزایش یافته است.

آغاز عملیات بازسازی اتوبوس های فرسوده با حضور شهردار اهواز در سازمان اتوبوسرانی

با حضور امینی شهردار اهواز عملیات بازسازی ۲۱۴ دستگاه اتوبوس فرسوده آغاز شد. رضا امینی شهردار کلانشهر اهواز طی بازدیدی از عملیات جابجایی اتوبوس های فرسوده گفت : براساس قرارداد منعقد شده با اتحادیه اتوبوسرانیهای شهری کشور از امروز عملیات جابجایی و بازسـازی اتوبوس های فرسوده شروع می شود و بطور کلی پارکینگ سازمان اتوبوسرانی خالی خواهد شد. امینی خاطرنشان کرد: از ۷۰ دستگاه اتوبوس در سال ۱۴۰۰ و ۱۴۰۱ با برنامه ریزی صورت گرفته امروز سازمان اتوبوسرانی با ۲۱۲ دستگاه اتوبوس فعال در حال خدمات دهی می باشد که براساس افق ترسیم شده تا سال ۱۴۰۴ به بیش از ۵۰۰ دستگاه خواهد رسید. وی با اشاره به نوسازی ناوگان اتوبوسرانی افزود: در سال جاری و سال آینده ۱۲۳ دستگاه اتوبوس صفر کیلومتر و طی قرارداد بازسازی اتوبوسهای فرسوده ۲۱۴ دستگاه که در مجموع ۳۳۷ دستگاه اتوبوس می باشد به ناوگان حمل و نقل درون‌شهری اهواز اضافه خواهد شد.

آگهی تحدید حدود عمومی

برابر تقاضای کتبی متقاضی تحدید حدود املاک ذیل واقع در بخش ۲۲ ارومیه حوزه ثبتی شهرستان پیرانشهر بموجب ماده ۱۴ قانون ثبت بعمل خواهد آمد. ششدانگ یک باب خانه بمساحت ۱۲۳/۲متر مربع تحت پلاک ۳۱۶۹ فرعی از ۲۶ - اصلی بخش ۲۲ - ارومیه بنام خانم حوریه خطائی کهنه قلعه فرزند حسن بشماره ملی ۲۹۰۹۰۳۸۷۱۸ واقع در شهرستان پیرانشهر - خیابان صنعت
تاریخ تحدید حدود : ۱۴۰۳/۱۱/۰۷
لذا به اطلاع مالکین و مجاورین املاک فوق میرساند که در تاریخ تحدید حدود تعیین شده در محل وقوع ملک حضور بهم رسانند و کسانیکه به حدود یا حقوق ارتفاقی اعتراضی داشته باشـند میتوانند از تاریخ تحدید حدود لغایت ۳۰ روز اعتراض خود را در اجرای مـاده ۲۰ قانون ثبت به اداره ثبت اسـناد و املاک شهرستان پیرانشهر تسلیم و رسید دریافت دارند. شناسه ارشاد:۱۸۵۳۲۲۷
تاریخ انتشار : ۱۴۰۳/۱۰/۱۲
حبیب الهامی: رئیس اداره ثبت اسناد و املاک پیرانشهر

آگهی مفقودی نور آباد

اینجانب مقصـود نظری خسـرو مالـک خـودرو پژو PARSTU۵مدل ۱۴۰۱ بـه شـماره شـهربانی ۳۰ایـران ۷۷۷ ن ۳۴ وشـماره بدنـه NAAN۱۱FE۱NH۸۷۱۴۴۰شـماره موتور B۰۱۶۵۹۴۸ ۱۶۷بعلـت فقدان اسناد فروش (سندکمپانی وبرگ سبز وکارت ماشین)تقاضای رونوشت المثنی اسناد مذکور را نموده است.لذا چنانچه هرکس ادعایی در مورد خودروی مذکور دارد ظرف مدت ده روز به دفتر حقوقی سـازمان فروش شرکت ایران خودرو واقع در پیکان شهر ساختمان سمند مراجعه نماید.بدیهی است پس از انقضای مهلت مزبور طبق ضوابط مقرر اقدام خواهد شد.

هیات موضوع قانون تعیین تکلیف وضعیت ثبتی اراضی و ساختمانهای فاقد سند رسمی

آگهی موضوع ماده ۳قانون وماده ۱۳ آئین نامـه قانون تعیین تکلیف وضعیت ثبتی و اراضی و ساختمانهای فاقد سند رسمی برابر رای ۶۷۷۲*۱۴۰۳ مورخ ۱۴۰۳/۰۹/۰۷ هیات اول/ موضوع قانون تعیین تکلیف وضعیت ثبتی اراضی و ساختمانهای فاقد سند رسمی مستقر در واحد ثبتی حوزه ثبت ملک دهدشت تصرفات مالکانه بلامعارض متقاضی آقای/ خانم / عنایت جاویدان فرزند شیرو بشماره شناسنامه ۱۰۰۰ صادره از سـرفاریاب در ششدانگ یک باب خانه به مسـاحت ۵/۸۷متر مربع به پلاک ۷۹۲۹فرعی از ۶۱- اصلی واقع در قطعه ۲ بخش ۶ دهدشت پشت خیابان جهاد خیابان ارشاد نرسیده به اداره اطلاعات خریداری از مالک رسمی آقای الله مراد آرام محرز گردیده است.
لذا به منظور اطلاع عموم مراتب در دو نوبت به . فاصله ۱۵روز آگهی می شود در صورتی که اشخاص نسبت به صدور سند مالکیت متقاضی اعتراضی داشته باشند می توانند از تاریخ انتشاراولین آگهی به مدت دو ماه اعتراض خود را به این اداره تسلیم و پس از اخذ رسید ،ظر ف مدت یک ماه از تاریخ تسلیم اعتراض ،دادخواسـت خود را به مراجع قضایی تقدیم نمایند.بدیهی اسـت در صورت انقضای مدت مذکور و عدم وصول اعتراض طبق مقررات سـند مالکیت صادر خواهد شد.
تاریخ انتشار نوبت اول ۱۴۰۳/۱۰/۱۲ نوبت دوم۱۴۰۳/۱۰/۲۹
سید عبدالرحیم موسوی اصل: رئیس ثبت اسناد و املاک کهگیلویه

«آگهی موضوع ماده ۳ قانون و ماده ۱۳ آیین نامه قانون تعیین تکلیف وضعیت ثبتی اراضی و ساختمانهای فاقد سند رسمی »

نظر به اینکه برابر رأی شماره ۴۳۲۵ مورخ ۱۴۰۳/۰۶/۱۱ صادره از هیات موضوع قانون تعیین تکلیف وضعیت ثبتی اراضی و سـاختمان های فاقد سند رسمی مسـتقر در واحد ثبتی ناحیه یک اهواز تصرفات مالکانه و بلامعارض متقاضی در قسمتی از پلاک ۳۲۶۰ باقیمانده واقع در بخش ۸ اهواز که حکایت از احراز مالکیت متقاضی نسـبت به ملک مورد تقاضا و انتقال ملک از مالک رسـمی (سند شماره ۱۶۰۴۱۴ مورخ ۸۴/۵/۲۶ دفترخانه ۲۷- اهواز بنام عبدالحسین جاسـوری) به متقاضی ثامر جاسوری فرزند عبدالحسـین شماره شناسنامه ۳۷۰۵ صادره اهواز کدملی ۱۷۵۷۶۷۶۹۶۱ نسبت به ششدانگ یک قطعه زمین مزروعی به مساحت ۱۸۰۰۰۰ متر مربع (معادل ۱۸ هکتار) در قسمتی از پلاک فوق خریداری شده طبق شرح صدر آگهی و انتقال ملک از مالک رسمی بنام وی محرز گردیده است. لذا به منظور اطلاع عموم مراتب در دو نوبت به فاصله پانزده روز در روزنامه های محلی و کثیر الانتشار سراسری آگهی میگردد در صورتی که اشخاص نسبت به صدور سند مالکیت متقاضی اعتراضی داشته باشند میتوانند از تاریخ انتشار اولین آگهی به مدت دوماه اعتراض خود را به این اداره تسلیم و پس از اخذ رسید ظرف مدت یک ماه از تاریخ تسلیم اعتراض ،دادخواست خود را به مراجع قضائی تقدیم نمایند. بدیهی است در صورت انقضای مدت مذکور و عدم وصول اعتراض طبق مقررات سند مالکیت صادر خواهد شد. ضمناً صدور سند مالکیت مانع از مراجعه متضرر به دادگاه نخواهد بود.
شناسه ارشاد:۱۸۴۸۰۴۸
تاریخ انتشار نوبت اول : ۱۴۰۳/۰۹/۲۶ تاریخ انتشار نوبت دوم : ۱۴۰۳/۱۰/۱۲
خوزستان
بهزاد مردانی: رئیس اداره ثبت اسناد و املاک ناحیه یک اهواز

آگهی فقدان سند مالکیت اصلی صادره و تحریر شده

با سلام و احترام اعلام می دارد: مقدار ۱/۵ دانگ مشاع از شش دانگ یک باب خانه به شماره پلاک ۰ فرعی از ۵۳۵۰ اصلی واقع در بخش ۲ اردبیل به نام آقای عزت بخشعلی زاده ایرانی به شماره چاپی ۳۱۸۷۸۵ که بشرح ثبت صفحه ۴۷ دفتر ۳۴۶ ذیل ثبت ۷۸۶۶۰ ثبت و سند صادر گردیده است به علت نامعلومی مفقود شده اسـت و آقای رضوان کامجو موحد با وکالت از عزت بخشعلی زاده ایرانی (مالک) و با ارائه برگ شهود گواهی شده در دفترخانه ۱۱۸ اردبیل تقاضای سند مالکیت المثنی نموده است و مفقود شدن سند مالکیت طی بخشنامه به شماره شناسه یکتا ۱۴۰۳۸۰۰۰۳۱۸۴۰۰۰۳۵۷ مورخ ۱۴۰۳/۱۰/۰۵ به کلیه دفاتر اسناد رسمی ابلاغ گردیده اسـت. لذا مراتب مطابق ماده ۱۲۰ آئین نامه قانون ثبت اسناد و املاک و تبصره یک ذیل آن آگهی می گردد که هر شخص یا اشخاصی نسـبت به ملک مورد آگهی معامله ای کرده یا مدعی وجود سند مالکیت نزد خود می باشند باید تا ده(۱۰) روز پس از تاریخ انتشار این آگهی به اداره ثبت اسناد و املاک منطقه دو اردبیل مراجعه و اعتراض خود را ضمن ارائه اصل سند مالکیت یا سند معامله کتبا تسلیم نمایند. در غیر اینصورت و پس از انقضای مهلت مذکور پس از طی مراحل اداری و تشریفات قانونی طبق مقررات سند المثنی بنام متقاضی صادر و تسلیم خواهد شد و سند اولیه از درجه اعتبار خارج خواهد شد. م الف ۵۸۳
تاریخ انتشار آگهی: ۱۴۰۳/۱۰/۱۲
گیرندگان رو نوشت:
۱_ستاد محترم اجرایی فرمان حضرت امام(ره) جهت استحضار
۲_اداره محترم مبارزه با جعل و کلاهبرداری پلیس آگاهی فرماندهی انتظامی استان اردبیل جهت استحضار
فرصتعلی عابدی: رئیس ثبت اسناد و املاک منطقه دو اردبیل

مفقودی خرم آباد

برگ سبز کامیون کفی جرثقیل سیستم بنز تیپ ال پی ۳۶/۶۰۸ مدل ۱۳۶۱ بنام رضاجودکی شماره شهربانی ۳۱ایران ۷۷۵ع ۶۶ شماره موتور ۱۰۰۶۵۹۳۲ شماره شاسی ۳۷۴۰۵۱۱۴۸۶۳۴۸۷ مفقود گردید و از درجه اعتبار ساقط می باشد.

جواز اسلحه شکاری تک لول پرچخماقی کالیبر ۱۲ شماره بدنه ۶۴۰۰ ساخت ترکیه بنام علی حسن محرابی نیا فرزند علی شماره شناسنامه ۴۳۲ شماره ملی ۴۲۵۰۳۰۸۹۹۵ محل صدور کهگیلویه مفقودو فاقد اعتبار می باشد

سـند و برگ سـبز خـودرو سـواری پـژو ۴۰۵ مـدل ۱۳۹۰ نقره ای متالیک شـماره موتور ۱۲۴۹۰۲۹۰۶۴۷ شـماره شاسـی NAAM۱۱CA۷CR۴۸۱۰۳۳ شـماره پلاک ۴۹-۳۳۳ط ۷۹ بنام عصمت اشراقی فرد شماره ملی ۴۲۵۰۰۵۸۵۸۱ صادره از کهگیلویه مفقود و فاقد اعتبار می باشد

«آگهی موضوع ماده ۳ قانون و ماده ۱۳ آیین نامه قانون تعیین تکلیف وضعیت ثبتی اراضی و ساختمانهای فاقد سند رسمی »

نظر به اینکه برابر رأی شماره ۷۴۹۴ مورخ ۱۴۰۳/۰۶/۱۲ صادره از هیأت موضوع قانون تعیین تکلیف وضعیت ثبتی اراضی و سـاختمان های فاقد سند رسمی مسـتقر در واحد ثبتی ناحیه یک اهواز تصرفات مالکانه و بلا معارض متقاضی در قسمتی از پلاک ۵۸/۲۵ واقع در بخش ۹ اهواز که حکایت از احراز مالکیت متقاضی نسبت به ملک مورد تقاضا و انتقال ملک از مالک رسمی (موضوع سهام شماره ۳۳۶ و ۳۳۸ منوچهر جهان بین) به متقاضی حسین کعب عمیر فرزند نبی شماره شناسـنامه ۳۸۰ صادره اهواز کد ملی ۱۷۵۳۱۸۹۱۵۲ نسبت به ششدانگ یک باب ساختمان به مساحت ۱۴۸/۲۷ متر مربع در قسمتی از پلاک فوق خریداری شده طبق شـرح صدر آگهی و انتقال ملک از مالک رسمی بنام وی محرز گردیده است. لذا به منظور اطلاع عموم مراتب در دو نوبت به فاصله پانزده روز در روزنامه های محلی و کثیر الانتشـار سراسری آگهی میگردد در صورتی که اشخاص نسبت به صدور سـند مالکیت متقاضی اعتراضی داشته باشند میتوانند از تاریخ انتشـار اولین آگهی به مدت دوماه اعتراض خود را به این اداره تسلیم و پس از اخذ رسید ظرف مدت یک ماه از تاریخ تسلیم اعتراض ، دادخواسـت خود را به مرجع قضائی تقدیم نمایند. بدیهی اسـت در صورت انقضای مدت مذکور و عدم وصول اعتراض طبق مقررات سـند مالکیت صادر خواهد شد. ضمناً صدور سند مالکیت مانع از مراجعه متضرر به دادگاه نخواهد بود. شناسه ارشاد:۱۸۴۸۰۴۹
تاریخ انتشار نوبت اول : ۱۴۰۳/۰۹/۲۶ تاریخ انتشار نوبت دوم : ۱۴۰۳/۱۰/۱۲
خوزستان
بهزاد مردانی: رئیس اداره ثبت اسناد و املاک ناحیه یک اهواز

«آگهی موضوع ماده ۳ قانون و مـاده ۱۳ آیین نامه قانون تعیین تکلیف وضعیت ثبتی اراضی و ساختمانهای فاقد سند رسمی »

نظر به اینکه برابر رأی شـماره ۷۴۵۹ مورخ ۱۴۰۳/۰۹/۱۲ صادره از هیات موضوع قانون تعیین تکلیف وضعیت ثبتی اراضی و ساختمانهای فاقد سند رسمی مستقر در واحد ثبتی ناحیه یک اهواز تصرفات مالکانه و بلا معارض متقاضی در قسمتی از پلاک ۵۸/۲۵ واقع در بخش ۹ اهواز که حکایت از احراز مالکیت متقاضی نسبت به ملک مورد تقاضا و انتقال ملک از مالک رسمی (سهام شماره ۴۵۶۴ خلیل دیراوی زاده و سهام شماره ۴۵۶۵ عبدالزهرا شخیطی و حسنه شخیطی) به متقاضی عیسی عباسی نژاد فرزند جبار شماره شناسنامه ۴۷۵ صادره اهواز کدملی ۱۷۵۴۷۴۹۸۲۸ نسبت به ششدانگ یک باب ساختمان به مساحت ۴۵۵/۶۸ متر مربع در قسمتی از پلاک فوق خریداری شده طبق شرح صدر آگهی و انتقال ملک از مالک رسمی بنام وی محرز گردیده است. لذا به منظور اطلاع عموم مراتب در دو نوبت به فاصله پانزده روز در روزنامه های محلی و کثیر الانتشار سراسری آگهی میگردد در صورتی که اشخاص نسبت به صدور سند مالکیت متقاضی اعتراضی داشته باشند میتوانند از تاریخ انتشار اولین آگهی به مدت دوماه اعتراض خود را به این اداره تسلیم و پس از اخذ رسید ظرف مدت یک ماه از تاریخ تسلیم اعتراض دادخواست خود را به مرجع قضائی تقدیم نمایند. بدیهی است در صورت انقضای مدت مذکور و عدم وصول اعتراض طبق مقررات سند مالکیت صادر خواهد شد. ضمناً صدور سند مالکیت مانع از مراجعه متضرر به دادگاه نخواهد بود. شناسه ارشاد:۱۸۴۸۰۵۳
تاریخ انتشار نوبت اول : ۱۴۰۳/۰۹/۲۶ تاریخ انتشار نوبت دوم : ۱۴۰۳/۱۰/۱۲
خوزستان
بهزاد مردانی: رئیس اداره ثبت اسناد و املاک ناحیه یک اهواز

«آگهی موضوع ماده ۳ قانون و ماده ۱۳ آیین نامه قانون تعیین تکلیف وضعیت ثبتی اراضی و ساختمانهای فاقد سند رسمی »

نظر به اینکه برابر رأی ۷۸۸۱ مـورخ ۱۴۰۳/۰۹/۲۰ صادره از هیأت موضوع قانون تعیین تکلیف وضعیت ثبتی اراضی و ساختمان های فاقد سند رسمی مستقر در واحد ثبتی ناحیه یک اهواز تصرفات مالکانه و بلامعارض متقاضی در قسمتی از پلاک ۶۷/۵۱ واقع در بخش ۴ اهواز که حکایت از احراز مالکیت متقاضی نسبت به ملک مورد تقاضا و انتقال ملک از مالک رسمی (دفتر اول صفحه ۲۱۴ و ۲۱۷ و ۲۲۰ شکراله عصار) به متقاضی کوثر خلفی فرزند فالح شماره شناسنامه ۱۷۴۲۶۰۶۶۰۱ صادره اهواز کدملی ۱۷۴۲۶۰۶۶۰۱ نسبت به ششدانگ یک باب ساختمان به مساحت ۴۱۳/۵۰ متر مربع در قسمتی از پلاک فوق خریداری شده طبق شرح صدر آگهی و انتقال ملک از مالک رسمی بنام وی محرز گردیده است. لذا به منظور اطلاع عموم مراتب در دو نوبت به فاصله پانزده روز در روزنامه های محلی و کثیر الانتشار سراسری آگهی می گردد در صورتی که اشخاص نسبت به صدور سند مالکیت متقاضی اعتراضی داشته باشند میتوانند از تاریخ انتشار اولین آگهی به مدت دوماه اعتراض خود را به این اداره تسلیم و پس از اخذ رسید ظرف مدت یک ماه از تاریخ تسلیم اعتراض ، دادخواست خود را به مرجع قضائی تقدیم نمایند. بدیهی است در صورت انقضای مدت مذکور و عدم وصول اعتراض طبق مقررات سند مالکیت صادر خواهد شد. ضمناً صدور سند مالکیت مانع از مراجعه متضرر به دادگاه نخواهد بود. شناسه ارشاد:۱۸۴۸۰۵۲
تاریخ انتشار نوبت اول : ۱۴۰۳/۰۹/۲۶ تاریخ انتشار نوبت دوم : ۱۴۰۳/۱۰/۱۲
خوزستان
بهزاد مردانی: رئیس اداره ثبت اسناد و املاک ناحیه یک اهواز

ردیاب خودرو

ردیاب خودرو Aniyab-V3

دیگر نگران گمشدن اتومبیل خود نباشید!

– تعیین محدوده مجاز جغرافیایی
– شنود صدای داخل خودرو در مواقع اضطرای
– تعیین سرعت مجاز
– دسترسی به تاریخچه اطلاعات خودرو مانند سرعت، مسیر، کارکردو..
– امکان خاموش و روشن کردن ماشین از راه دور با SMS
– مشاهده آنلاین سرعت و مسیر خودرو از راه دور

جهت سفارش این محصول با ٪۱۰ تخفیف کد ۲۷۸ را به ۳۰۰۰۵۰۲۰ پیامک کنید

ارتباط با اماکن

برچسب مالکین اماکن

ایده ای نو برای نوبت دهی و اطلاع رسانی!

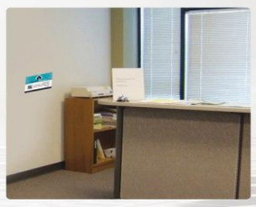

در بسیاری از مشاغل و مراجعات به منازل و محیط های کسب و کار نیاز به اطلاع رسانی مشتریان و مراجعان برای صاحبان کسب و کار و منازل میباشد.این سرویس بر اساس تکنولوژی نوین این امکان را به شیوه ای فراهم نموده است که بتوان با کمترین هزینه و صرفه جویی و زمان حضور مراجعین را به صاحبان کسب و کار و منازل اعلام و در برخی از موارد اقدام به اخذ نوبت نمود.به عنوان مثال برای اخذ نوبت از پزشکان، تعمیرکاران مراکز سرویس دهی و ...

جهت سفارش این محصول با ٪۱۰ تخفیف کد ۲۷۷ را به ۳۰۰۰۵۰۲۰ پیامک کنید

چاپ آگهی های مفقودی ومشتریان غرامت المثنی

۱۰۳۱

کارت ملی به شماره ملی ۳۹۵۰۰۰۷۶۶۰به نام فرشته ده پهلوان فرزند مهدی در تاریخ ۱۴۰۲/۱۱/۱مفقود گردیده است و از درجه اعتبار ساقط است.

کارت ملی به شماره ملی ۳۹۶۱۲۹۱۵۱۹به نام علی لُرمیر فرزند شکر الله در تاریخ ۱۴۰۳/۹/۱ مفقود گردیده است و از درجه اعتبار ساقط است.

کارت ملی و گواهی نامه به شماره ملی ۳۹۶۰۷۹۴۹۲۴به نام هاشم فراشی فرزند عباسقلی در تاریخ ۱۴۰۲/۱/۱ مفقود گردیده است و از درجه اعتبار ساقط است.

کارت ملی به شماره ملی ۳۹۶۱۱۰۹۸۳۴به نام مسعود کورانی فرزند علی در تاریخ ۱۴۰۳/۹/۱مفقود گردیده است و از درجه اعتبار ساقط است.

۱۰۶۴

کارت ملی به شماره ۴۲۷۰۲۸۹۹۳۷ و کارت نظام وظیفه به شماره ۴۲۷۰۲۸۹۹۳۷ و گواهینامه به شماره ۴۲۷۰۲۸۹۹۳به نام سهیل کریمی فرزند مجتبی در تاریخ ۱۴۰۳/۹/۱مفقود گردیده است و از درجه اعتبار ساقط است.

برگ سبز خودرو به شماره وسیله نقلیه NApLsALDD۱۲۰۸۱۲۹ و نام خودرو پارس تندر و رنگ خودرو سفید و مدل وسیله نقلیه ۱۳۹۲ و شماره پلاک ۴۲۸۰۵۶۰۷۲۲ و شماره شاسی NApLsALDD۱۲۰۸۱۲۹ و شماره موتور W۱۴۷۷۰۲ و نام صاحب سند اکرم احمدی آزاد و نوع وسیله نقلیه ماشین به نام اکرم احمدی آزاد فرزند محرمعلی در تاریخ ۱۴۰۳/۹/۱ مفقود گردیده است و از درجه اعتبار ساقط است.

کارت سوخت به شماره پلاک ۳۲ط۱۹۲ایران ۸۷ و کارت ملی به شماره ۶۱۴۹۵۲۴۴۷۷ و کارت وسیله نقلیه به شماره ۶۱۴۹۵۲۴۴۷۷ و نام خودرو پژو و رنگ خودرو نوک مدادی و مدل وسیله نقلیه ۱۳۸۶ و شماره پلاک ۳۲ط۱۹۲ایران ۹۷ و شماره شاسی zRFc۶۱۱۷FY۴۳۷۰۳۹۱ و شماره موتور ۱۱۶۸۶۰۷۳۲۲۹ و نام صاحب سند رحیم کمالی و نوع وسیله نقلیه ماشین و گواهینامه به شماره ۶۱۴۹۵۲۴۴۷۷به نام رحیم کمالی فرزند قدرت الله در تاریخ ۱۴۰۳/۱۰/۱مفقود گردیده است و از درجه اعتبار ساقط است.

کارت ملی به شماره ۴۲۷۰۱۶۶۵۲۵به نام سیده زهرا موسوی فرزند علی در تاریخ ۱۴۰۳/۹/۱ مفقود گردیده است و از درجه اعتبار ساقط است.

شناسنامه به شماره ۴۲۷۱۶۸۳۹۱۴به نام سعید بابا خانی فرزند حسین در تاریخ ۱۴۰۳/۹/۱مفقود گردیده است و از درجه اعتبار ساقط است.

کارت ملی به شماره ۴۲۸۵۵۹۵۵۷۵به نام ناهید حلواچی فرزند عبدالله در تاریخ ۱۴۰۳/۹/۱ مفقود گردیده است و از درجه اعتبار ساقط است.

گواهینامه به شماره ۴۲۸۵۸۴۲۶۵۳به نام روح الله عربلو فرزند اسماعیل در تاریخ ۱۴۰۳/۹/۱مفقود گردیده است و از درجه اعتبار ساقط است.

کارت ملی به شماره ۴۲۷۰۶۶۹۹۳۴به نام محمد رضا اسکندری کامل فرزند قل علی در تاریخ ۱۴۰۳/۹/۱ مفقود گردیده است و از درجه اعتبار ساقط است.

کارت ملی به شماره ۱۵۳۰۳۲۵۸۱۱به نام آذر تحفه رستمیان فرزند قوچعلی در تاریخ ۱۴۰۳/۹/۱مفقود گردیده است و از درجه اعتبار ساقط است.

کارت ملی به شماره ۴۲۸۵۴۶۳۲۳۷به نام سعید توحیدلو فرزند ابوالحسن در تاریخ ۱۴۰۳/۴/۱ مفقود گردیده است و از درجه اعتبار ساقط است.

کارت ملی به شماره ۴۲۸۱۵۵۹۶۸۱به نام زینب محمدی فرزند قیابعلی در تاریخ ۱۴۰۳/۹/۱مفقود گردیده است و از درجه اعتبار ساقط است.

کارت ملی به شماره ۴۲۸۱۵۵۹۶۸۱به نام زینب محمدی فرزند قیابعلی در تاریخ ۱۴۰۳/۹/۱مفقود گردیده است و از درجه اعتبار ساقط است.

۱۰۶۶

کارت ملی به شماره ۰۷۹۵۰۱۵۰۷۰ و ۵فقره کارت بانکی و گواهینامه پایه سوم به شماره ۰۷۹۵۰۱۵۰۷۰به نام مریم بیدخوری فرزند حسین در تاریخ ۱۴۰۳/۱۰/۱ مفقود گردیده است و از درجه اعتبار ساقط است.

شناسنامه به شماره ۴۵۶۰۳۵۶۶۴۵به نام ابوالفضل غلامرضائی فرزند مجید در تاریخ ۱۴۰۳/۹/۲۷ مفقود گردیده است و از درجه اعتبار ساقط است.

کارت وسیله نقلیه به شماره پلاک ایران ۸۶ - ۸۳۱د ۲۵ به نام فاطمه علیرضائی علائی فرزند علیمحمد در تاریخ ۱۴۰۳/۹/۱۱مفقود گردیده است و از درجه اعتبار ساقط است.

کارت ملی به شماره ۲۲۵۹۴۹۹۱۰۴به نام نرجس خاتون نظری کمرودی فرزند حسینعلی در تاریخ ۱۴۰۳/۹/۱۱ مفقود گردیده است و از درجه اعتبار ساقط است.

گواهینامه پایه سوم به شماره ۲۱۸۱۸۶۳۳۷۷به نام احمد حیدری فرزند ابوالحسن در تاریخ ۱۴۰۳/۹/۳۰ مفقود گردیده است و از درجه اعتبار ساقط است.

۱۰۹۵

کارت ملی به شماره ۰۰۴۱۳۴۸۸۷۷به نام ناصر عنصری فرزند محمد در تاریخ ۱۴۰۳/۴/۲۰مفقود گردیده است و از درجه اعتبار ساقط است.

کارت ملی به شماره ۶۲۶۹۶۵۶۷۴۵به نام خدیجه جمالی فرزند خلیل در تاریخ ۱۴۰۳/۹/۲۰مفقود گردیده است و از درجه اعتبار ساقط است.

کارت ملی به شماره ۶۲۷۹۷۰۹۱۸۳به نام ماری میردارهریجانی فرزند ولی الله در تاریخ ۱۴۰۳/۱۰/۹مفقود گردیده است و از درجه اعتبار ساقط است.

۱۱۵۰

گواهینامه پایه سوم وکارت دانشجویی و کارت ملی به شماره ملی ۴۴۲۱۲۹۷۶۵۸به نام فاطمه دهقانپور فخرابادی فرزند محمدحسین در تاریخ ۱۴۰۳/۱۰/۹ مفقود گردیده است و از درجه اعتبار ساقط است.

گواهینامه پایه سوم و کارت ملی به شماره ۴۴۳۱۸۲۸۶۴۸به نام ملیحه اسلامی نصرت آبادی فرزند محمدحسین در تاریخ ۱۴۰۳/۹/۲۵ مفقود گردیده است و از درجه اعتبار ساقط است.

۱۴۰۲

کارت ملی هوشمند به شماره ملی ۲۱۴۲۴۰۸۹۷۴به نام مهدی خیری بورانی فرزند محمد در تاریخ ۱۴۰۳/۶/۱ مفقود گردیده است و از درجه اعتبار ساقط است.

کارت خودرو پژو پارس رنگ سفید و مدل ۱۳۸۹ به شماره پلاک ۹۱ب۲۵۷-۷۲ و شماره شاسی NAAN۲۱CAOAK۷۸۶۷۳۷ و شماره موتور ۱۲۴۸۹۱۱۴۲۹ به نام داداش عمرانی فر فرزند علی جان در تاریخ ۱۴۰۳/۹/۲۸ مفقود گردیده است و از درجه اعتبار ساقط است.

برگ سبز خودرو MVMX۵۵PRO رنگ مشکی مدل ۱۴۰۲ به شماره پلاک ۷۲ب۸۹۲-۷۲ به شماره شاسی NATGBAEJ۲P۱۰۱۲۳۰۷ و شماره موتور MVME۴T۱۵CCQP۰۰۷۱۷۰به نام پرویز عزیزی فرزند ولی اله در تاریخ ۱۴۰۲/۴/۲۷ مفقود گردیده است و از درجه اعتبار ساقط است.

۲۰۱۳

کارت ملی به شماره ۲۱۳۰۳۵۸۹۶۹به نام مجتبی نامدار فرزند عزت اله در تاریخ ۱۴۰۳/۴/۱ مفقود گردیده است و از درجه اعتبار ساقط است.

۲۰۱۴

کارت ملی به شماره ۱۴۶۰۷۹۷۷۸۷ وشناسنامه به نام سید حسین سعیدی اردبیلی فرزند میرصالح در تاریخ ۱۴۰۱/۷/۱مفقود گردیده است و از درجه اعتبار ساقط است.

کارت ملی به شماره ۰۴۵۲۳۰۳۰۷۹ وشناسنامه به نام محمد هنرکارنظری فرزند علی اصغر در تاریخ ۱۴۰۳/۱/۱ مفقود گردیده است و از درجه اعتبار ساقط است.

کارت ملی به شماره ۰۰۳۱۹۸۳۴۶به نام معین باقری فرزند مهرداد در تاریخ ۱۴۰۳/۳/۱ مفقود گردیده است و از درجه اعتبار ساقط است.

کارت ملی به شماره ۰۰۶۶۱۲۱۴۶۹به نام نسرین نیکنام فرد فرزند محمد در تاریخ ۱۴۰۳/۹/۱مفقود گردیده است و از درجه اعتبار ساقط است.

کارت ملی به شماره ۰۰۲۰۷۰۹۵۹به نام زینب عزیزی فرزند رضا در تاریخ ۱۴۰۳/۱۰/۱۰مفقود گردیده است و از درجه اعتبار ساقط است.

کارت ملی قدیم به شماره ۵۰۷۰۱۲۸۶۷۱وکارت دانشجویی به نام رامین ولی زاده میدانی فرزند پیرعلی در تاریخ ۱۴۰۰/۱/۱مفقود گردیده است و از درجه اعتبار ساقط است.

کارت ملی به شماره ۲۰۶۴۶۷۲۶۷۲به نام منصوره یوسف زاده فرزند علی اصغر در تاریخ ۱۴۰۳/۱/۱مفقود گردیده است و از درجه اعتبار ساقط است.

کارت ملی به شماره ۵۵۶۰۶۰۳۳۷۶به نام فاطمه موسوی فرزند صیاد در تاریخ ۱۴۰۳/۷/۱مفقود گردیده است و از درجه اعتبار ساقط است.

شناسنامه به شماره ۰۲۰۰۶۴۱۷۸۶به نام ملیکاسادات جلالی فرزند سیدپژمان در تاریخ ۱۴۰۳/۸/۲ مفقود گردیده است و از درجه اعتبار ساقط است.

۲۰۲۴

کارت ملی به شماره ۵۵۷۹۴۴۷۲۱۳ به نام فاطمه گودرزی فرزند سید عزیز در تاریخ ۱۴۰۳/۱۰/۱مفقود گردیده است و از درجه اعتبار ساقط است.

۲۰۴۸

کارت ملی به شماره ۰۴۹۳۲۱۴۵۴۲به نام حسین نوروزی مهربانی فرزند ابوالقاسم در تاریخ ۱۴۰۳/۶/۱ مفقود گردیده است و از درجه اعتبار ساقط است.

کارت ملی به شماره ۰۴۹۱۸۴۳۲۵۹ و گواهینامه سوم به شماره به نام علی قلی یاری فرزند جبار در تاریخ ۱۴۰۳/۹/۱۵مفقود گردیده است و از درجه اعتبار ساقط است.

۲۰۶۵

کارت ملی به شماره ۰۰۵۵۲۳۸۶۷۱به نام محمدابراهیم محمدی رستمی فرزند علی در تاریخ ۱۴۰۳/۹/۸مفقود گردیده است و از درجه اعتبار ساقط است.

۲۰۶۷

کارت ملی به شماره ۱۲۸۰۳۵۵۴۱۷به نام مژگان سپهری فرزند محمد در تاریخ ۱۴۰۳/۹/۳۰مفقود گردیده است و از درجه اعتبار ساقط است.

کارت سوخت به شماره پلاک ۷۸ن۱۱۳ایران ۵۵ وگواهینامه پایه سوم وکارت دانشجویی به شماره دانشجویی ۴۰۳۵۳۵۰۲۳ وکارت ملی به شماره ۰۰۷۸۵۱۵۷۱۸به نام احسان نفیسی فرزند علی در تاریخ ۱۴۰۳/۱۰/۹ مفقود گردیده است و از درجه اعتبار ساقط است.

وارت خودرو به شماره ۲۷ و۸۲۷ایران ۵۰ وگواهینامه پایه ۲وکارت ملی به شماره ۰۰۶۲۵۰۹۶۲۴به نام سیامک نژادفر فرزند میرزا حسین در تاریخ ۱۴۰۳/۸/۱۰ مفقود گردیده است و از درجه اعتبار ساقط است.

کارت سوخت و کارت خودرو به شماره ۲۸ ه ۶۹ به شماره ملی۰۰۴۳۲۳۸۱۰۶به نام شهناز رزاقی فرزند حسین علی در تاریخ ۱۴۰۳/۱۰/۱ مفقود گردیده است و از درجه اعتبار ساقط است.

برگ سبز خودرو به شماره شاسی NATFBABUXN۱۰۱۳۹۱۰و شماره موتور MVME۳T۱۰AHN۰۱۵۳۰۲وبه شماره پلاک ۵۱ م ۴۶۶ ایرام۹۹به نام روشنک مخترع تقی دیزج با کدملی ۰۴۴۰۴۲۷۸۸۶ فرزند امیرهوشنگ در تاریخ ۱۴۰۱/۱۲/۱ مفقود گردیده است و از درجه اعتبار ساقط است.

کارت ملی به شماره ۰۰۲۳۰۹۴۰۴۴به نام امیرحسین عاشوری فرزند رمضان در تاریخ ۱۴۰۳/۹/۲۰مفقود گردیده است و از درجه اعتبار ساقط است.

گواهی نامه پایه ۲ وکارت خودرو به شماره پلاک ۹۲ب ۸۴۷ایران ۵۴ و کارت ملی به شماره ۴۷۲۳۵۵۱۵۲۲به نام محمدرضا وحیدی فرزند خداداد در تاریخ ۱۴۰۳/۱۰/۱ مفقود گردیده است و از درجه اعتبار ساقط است.

۲۰۸۴

کارت ملی به شماره ۱۷۴۰۸۶۵۷۰۷به نام احسان طباطبایی فرزند شمس الدین در تاریخ ۱۴۰۳/۸/۴ مفقود گردیده است و از درجه اعتبار ساقط است.

کارت ملی به شماره ۶۵۹۹۹۰۹۱۰۸به نام احمد یحیی فرزند قربانعلی در تاریخ ۱۴۰۳/۹/۲۰مفقود گردیده است و از درجه اعتبار ساقط است.

شناسنامه به شماره ۲۰۰۴به نام لیدا ویسی فرزند علی در تاریخ ۱۴۰۳/۸/۲۰مفقود گردیده است و از درجه اعتبار ساقط است.

گواهینامه پایه ۲ به شماره ۰۰۶۵۴۶۶۳۹۱ و کارت ملی به شماره ۰۰۶۵۴۶۶۳۹۱به نام جلال آئینی فرزند خدامراد در تاریخ ۱۴۰۳/۸/۱مفقود گردیده است و از درجه اعتبار ساقط است.

کارت ملی به شماره ۳۲۴۲۰۷۶۷۹۶به نام اسما عباسی فرزند بیژن در تاریخ ۱۴۰۳/۱۰/۱ مفقود گردیده است و از درجه اعتبار ساقط است.

کارت ملی به شماره ۴۸۴۹۴۶۳۴۹۵به نام محمد صادقی فرزند حسین در تاریخ ۱۴۰۳/۹/۵مفقود گردیده است و از درجه اعتبار ساقط است.

گواهینامه پایه ۳ به شماره ۵۵۱۹۸۴۷۲۷۴ و کارت ملی به شماره ۵۵۱۹۸۴۷۲۷۴به نام حسین اسایش زاده چی فرزند مرتضی در تاریخ ۱۴۰۳/۴/۱۰مفقود گردیده است و از درجه اعتبار ساقط است.

کارت ملی به شماره ۰۰۷۳۷۶۰۰۶۴ و گواهینامه پایه ۳ به شماره ۰۰۷۳۷۶۰۰۶۴به نام پریسا موحداندرآبی فرزند محرم علی در تاریخ ۱۴۰۳/۱۰/۱۰مفقود گردیده است و از درجه اعتبار ساقط است.

کارت ملی به شماره ۰۰۲۲۹۲۱۹۱۶به نام حسین قلی زاده فرزند شعبان علی در تاریخ ۱۴۰۳/۱۰/۳ مفقود گردیده است و از درجه اعتبار ساقط است.

کارت ملی وگواهینامه به شماره ۴۵۶۰۱۵۳۹۴۹به نام محمد حسن تجلی فرزند محمد در تاریخ ۱۴۰۳/۹/۱ مفقود گردیده است و از درجه اعتبار ساقط است.

کارت ملی به شماره ۳۸۶۰۳۱۸۲۵۱به نام زهرا احمدی فرزند بهروز در تاریخ ۱۴۰۳/۱۰/۱ مفقود گردیده است و از درجه اعتبار ساقط است.

شناسنامه به شماره ۰۴۹۲۴۰۸۲۴۶به نام یعقوب کنعانی فرزند اسماعیل در تاریخ ۱۴۰۳/۷/۱مفقود گردیده است و از درجه اعتبار ساقط است.

کارت ملی به شماره ۵۵۹۹۵۵۳۶۹۸به نام حسین سلطان لو فرزند ابوالفضل در تاریخ ۱۴۰۳/۹/۱۵مفقود گردیده است و از درجه اعتبار ساقط است.

کارت ملی وگواهینامه به شماره ۰۰۶۵۰۹۹۳۴۶به نام طیبه محمدزاده فرزند محمد علی در تاریخ ۱۴۰۳/۷/۱ مفقود گردیده است و از درجه اعتبار ساقط است.

شناسنامه و کارت ملی به شماره ۰۰۷۴۹۵۵۸۵۳به نام سحر افشار فرزند خسرو در تاریخ ۱۴۰۳/۱۰/۶ مفقود گردیده است و از درجه اعتبار ساقط است.

کارت ملی به شماره ۵۰۹۰۲۴۴۴۰۵به نام سید مهدیار حسینی فرزند سید حسین در تاریخ ۱۴۰۳/۴/۴ مفقود گردیده است و از درجه اعتبار ساقط است.

شناسنامه به شماره ۱۵۱۸۴۳۹۰۲به نام ستایش محمدی فرزند اضغر در تاریخ ۱۴۰۳/۱/۱ مفقود گردیده است و از درجه اعتبار ساقط است.

کارت ملی به شماره ۵۲۶۰۱۶۵۲۱۷به نام حسن رضا کارگری فرزند کریم در تاریخ ۱۴۰۳/۱/۱مفقود گردیده است و از درجه اعتبار ساقط است.

۲۰۸۷

شناسنامه به شماره ۳۶۲۴به نام ابوالفضل حسین خواه فرزند علی باکدملی۰۰۷۷۰۱۲۳۷۲در تاریخ ۱۴۰۳/۹/۲۶ مفقود گردیده است و از درجه اعتبار ساقط است.

۲۰۹۰

کارت ملی به شماره ۱۸۶۰۹۳۲۹۴۰به نام مرتضی صفوی فرزند محمود در تاریخ ۱۴۰۳/۷/۱مفقود گردیده است و از درجه اعتبار ساقط است.

کارت ملی به شماره ۰۰۵۹۲۷۲۱۱۲ و شناسنامه به شماره ۱۰۰۱۰به نام رها اکبری مهین فرزند صالح در تاریخ ۱۴۰۱/۱/۱ مفقود گردیده است و از درجه اعتبار ساقط است.

کارت ملی به شماره ۰۰۵۲۷۲۳۲۹۱به نام سرور اعظم هدیه لو فرزند عباس در تاریخ ۱۴۰۳/۷/۲۰مفقود گردیده است و از درجه اعتبار ساقط است.

کارت ملی به شماره ۴۲۸۴۴۹۲۴۵۴به نام معصومه محمودی فرزند اکبر در تاریخ ۱۴۰۳/۱۰/۵مفقود گردیده است و از درجه اعتبار ساقط است.

کارت ملی به شماره ۰۴۲۲۱۴۵۶۳۷به نام مهسا علی مددی فرزند مرتضی در تاریخ ۱۴۰۳/۷/۱مفقود گردیده است و از درجه اعتبار ساقط است.

۲۱۱۰

کارت ملی به شماره ۴۸۴۹۰۴۷۶۵۳به نام معصومه بابائی فرزند راه علی در تاریخ ۱۴۰۲/۸/۱مفقود گردیده است و از درجه اعتبار ساقط است.

گواهینامه دوم به شماره و کارت ملی به شماره ۰۵۳۳۲۸۴۳۷۶به نام مهدی ارزاق فرزند محمد در تاریخ ۱۴۰۲/۱/۱مفقود گردیده است و از درجه اعتبار ساقط است.

گواهینامه دوم به شماره به نام حسن مصیبی فرزند محمد در تاریخ ۱۴۰۳/۷/۱مفقود گردیده است و از درجه اعتبار ساقط است.

۲۱۱۱۹۲

چاپ آگهی های مفقودی ومشتریان غرامت المثنی

کارت ملی به شماره ۰۰۳۶۳۳۲۱۱۹به نام علی شاه محمدی فرزند اسماعیل در تاریخ ۱۴۰۳/۹/۱ مفقود گردیده است و از درجه اعتبار ساقط است.

۲۳۰۲

برگ سبز خودرو نام خودرو رانا و رنگ خودرو خاکستری متالیک و مدل وسیله نقلیه ۱۴۰۰ و شماره پلاک ۶۵ م ۷۸۸ایران ۴۰ و شماره شاسی NAAU۰۱FEXMT۳۲۳۹۰۲ و شماره موتور ۱۷۲B۰۰۸۳۰۱۱ به نام مائده قاسمی فرزند حسن به شماره ملی ۲۲۶۰۲۱۶۵۲۸ در تاریخ ۱۴۰۲/۱/۱۰ مفقود گردیده است و از درجه اعتبار ساقط است.

برگ سبز خودرو نام خودرو پژو ۴۰۵ و رنگ خودرو نقره ای متالیک و مدل وسیله نقلیه ۱۳۸۴ و شماره پلاک ۱۵ س ۵۶۶ایران ۵۹ و شماره شاسی ۱۴۲۱۹۶۵۶ و شماره موتور ۱۲۴۸۴۰۴۲۱۵۵ به نام جواد علیئی فرزند محمداسمعیل به شماره ملی ۲۱۲۱۴۹۲۲۹۱ در تاریخ ۱۴۰۳/۱۰/۳مفقود گردیده است و از درجه اعتبار ساقط است.

کارت ملی هوشمند به شماره ملی ۲۱۲۰۴۳۵۰۹۱ به نام حسن آقاخانی فرزند آقاخان در تاریخ ۱۴۰۳/۷/۱ مفقود گردیده است و از درجه اعتبار ساقط است.

کارت ملی هوشمند به شماره ملی ۴۵۹۰۵۱۴۶۴۸ به نام حسن اسمعیلی فرزند محمدعلی در تاریخ ۱۴۰۳/۶/۱ مفقود گردیده است و از درجه اعتبار ساقط است.

کارت ملی هوشمند به شماره ملی ۲۱۲۲۳۸۷۹۲۰ به نام علی اکبر محمدحسین نژاد فرزند محمد در تاریخ ۱۴۰۳/۹/۱۱ مفقود گردیده است و از درجه اعتبار ساقط است.

کارت ملی هوشمند به شماره ملی ۲۰۳۰۶۰۶۲۳۵ به نام عباس لک زائی فرزند غلامعلی در تاریخ ۱۴۰۳/۷/۱ مفقود گردیده است و از درجه اعتبار ساقط است.

برگ سبز خودرو نام خودرو سایپا تیبا۲ و رنگ خودرو سفید و مدل وسیله نقلیه ۱۴۰۰ و شماره پلاک ۷۳ ص ۳۷۷ایران ۵۹ و شماره شاسی NAS۸۲۱۱۰۰M۱۰۱۱۱۳۲ و شماره موتور M۱۵/۹۳۸۰۱۸۶ به نام مسعود افشارنژاد فرزند علی به شماره ملی ۲۱۱۰۴۶۶۴۲۱ در تاریخ ۱۴۰۳/۱/۱۰مفقود گردیده است و از درجه اعتبار ساقط است.

۲۳۲۷۳۵

کارت ملی به شماره ۴۵۹۱۷۱۸۹۱۳به نام زهرا سلمانی فرزند جواد در تاریخ ۱۴۰۳/۷/۱مفقود گردیده است و از درجه اعتبار ساقط است.

شناسنامه به شماره ۴۵۸۰۴۹۴۱۹۹به نام سید ابوالفضل طباطبایی فرزند سید روح الله در تاریخ ۱۴۰۳/۷/۱۵ مفقود گردیده است و از درجه اعتبار ساقط است.

۲۵۰۷

شناسنامه به شماره ۶۳۲و کارت ملی به شماره ۱۱۱۰۴۸۵۵۹۱به نام احمد ترابی فرزند نصراله در تاریخ ۱۴۰۳/۵/۵مفقود گردیده است و از درجه اعتبار ساقط است.

کارت ملی به شماره ۱۲۷۱۷۹۸۴۰۹به نام سجاد موسایی فرزند اصغر در تاریخ ۱۴۰۳/۹/۲۰مفقود گردیده است و از درجه اعتبار ساقط است.

کارت ملی به شماره ۱۲۷۲۱۴۲۵۶۶به نام احسان شاهمیرزایی جشوقانی فرزند مصطفی در تاریخ ۱۴۰۳/۱۰/۲ مفقود گردیده است و از درجه اعتبار ساقط است.

کارت ملی به شماره ۱۲۷۱۵۹۸۰۰۰به نام پریسا ناظمی فرزند محمد در تاریخ ۱۴۰۳/۸/۱ مفقود گردیده است و از درجه اعتبار ساقط است.

کارت ملی به شماره ۱۲۹۲۴۴۰۷۶۷به نام حسن لعلی دستجردی فرزند رمضان در تاریخ ۱۴۰۳/۹/۱ مفقود گردیده است و از درجه اعتبار ساقط است.

کارت ملی به شماره ۱۱۹۹۷۶۸۵۴۵به نام حجت اله محمدی اسفرجانی فرزند یداله در تاریخ ۱۴۰۳/۹/۱ مفقود گردیده است و از درجه اعتبار ساقط است.

۲۵۰۸

کارت ملی به شماره ۶۲۱۹۸۹۶۸۶۶به نام رسول خلیلی فرزند رضا در تاریخ ۱۴۰۳/۷/۱۰مفقود گردیده است و از درجه اعتبار ساقط است.

۲۵۷۱

کارت ملی به شماره ۲۲۸۰۲۳۹۵۸۲به نام فروغ زمین فلاحی فرزند رحیم در تاریخ ۱۴۰۳/۱۰/۷مفقود گردیده است و از درجه اعتبار ساقط است.

کارت ملی به شماره ۲۲۹۹۵۹۳۳۷۳به نام شریعت احمدی فرزند اردشیر در تاریخ ۱۴۰۳/۱۰/۳ مفقود گردیده است و از درجه اعتبار ساقط است.

کارت ملی به شماره ۲۲۸۳۹۲۰۹۹۱به نام سوگند قبادی فرزند قربانعلی در تاریخ ۱۴۰۳/۸/۲۶ مفقود گردیده است و از درجه اعتبار ساقط است.

کارت ملی به شماره ۲۳۹۱۶۰۴۲۹۷به نام حمید جعفری فرزند حبیب اله و کارت وسیله نقلیه دنا پلاس مدل ۹۷ به شماره شاسی naaw۲۱hu۱je۰۸۴۵۸۶و شماره موتور ۱۴۷h۰۳۸۸۸۵۴ و شماره پلاک ۴۲ م ۳۳۵ایران ۹۳ به نام وحید جعفری به شماره ملی ۲۳۹۲۲۷۵۲۴۶ فرزند حبیب اله در تاریخ ۱۴۰۳/۹/۲۰ مفقود گردیده است و از درجه اعتبار ساقط است.

۲۸۰۱

کارت ملی به شماره ۲۷۲۱۳۲۵۸۴۱به نام عزت رحیمی مسچی فرزند کریم در تاریخ ۱۴۰۳/۱۰/۷مفقود گردیده است و از درجه اعتبار ساقط است.

برگ سبز خودرو و کارت خودرو، نام خودرو پژو۴۰۵ و رنگ خودرو خاکستری متالیک و مدل وسیله نقلیه ۱۳۹۲ و شماره پلاک ۳۳۲ د ۵۵ایران ۹۲ و شماره شاسی NAAM۰۱CA۵DR۰۱۷۶۶۳ و شماره موتور ۱۲۴K۰۲۸۴۲۶۳ به نام ایوب رودگر فرزند محمدرضا در تاریخ ۱۴۰۳/۱۰/۹ مفقود گردیده است و از درجه اعتبار ساقط است.

کارت ملی به شماره ۰۳۱۲۰۳۶۳۹۶به نام علی افشارمحمدی فرزند وحید و کارت های بانکی (بلوبانک ، کارت فلزی سفارشی کشاورزی) در تاریخ ۱۴۰۳/۱۰/۷تایم ۱۷:۳۰ مفقود گردیده است و از درجه اعتبار ساقط است.

۲۸۰۷

کارت شناسایی نظامی و گواهینامه و کارت ملی به شماره ۲۱۶۲۳۹۹۱۹۹به نام رمضان قربانی کلاگری فرزند اسمعیل در تاریخ ۱۴۰۳/۹/۲۰مفقود گردیده است و از درجه اعتبار ساقط است.

کارت ملی به شماره ۰۶۷۰۳۱۸۷۶۰به نام مهدی نودهی فرزند برات در تاریخ ۱۴۰۳/۱۰/۱۰ مفقود گردیده است و از درجه اعتبار ساقط است.

۲۹۰۰

کارت موتور و کارت سوخت و برگه سبز و سند کمپانی موتور به شماره پلاک ۱۴۲ ۲۵۱۴۴ به شماره به نام حمیدرضا قاسم پور پیله رود فرزند سلطان محمد در تاریخ ۱۴۰۱/۱/۱ مفقود گردیده است و از درجه اعتبار ساقط است.

کارت ملی به شماره ۰۰۲۵۸۶۳۵۷۶و کارت بانکی و سیم کارت به نام امیرحسین صالحی فرزند نقی در تاریخ ۱۴۰۳/۸/۱مفقود گردیده است و از درجه اعتبار ساقط است.

کارت ملی به شماره ۰۰۱۱۷۰۵۴۱۸و گواهینامه و کارت بانکی به نام روزبه ساعد فرزند علی اکبر در تاریخ ۱۴۰۳/۱۰/۱ مفقود گردیده است و از درجه اعتبار ساقط است.

کارت ملی و گواهینامه و کارت سوخت و کارت ماشین ۱۰-۳۲۷ط ۵۲ به شماره ملی ۰۰۱۱۶۸۵۳۰۱به نام محسن بیگی فرزند رحیمعلی در تاریخ ۱۴۰۳/۸/۱مفقود گردیده است و از درجه اعتبار ساقط است.

کارت نظام وظیفه به شماره ۰۰۲۳۲۴۴۹۷۶به نام حسین نباتی فرزند علی اصغر در تاریخ ۱۴۰۳/۷/۱مفقود گردیده است و از درجه اعتبار ساقط است.

کارت ملی به شماره ۰۰۵۱۰۱۳۱۱۸به نام اشرف اصفهانی فرزند حسین در تاریخ ۱۴۰۳/۱۰/۱ مفقود گردیده است و از درجه اعتبار ساقط است.

کارت ملی به شماره ۰۰۷۶۰۱۴۳۱۲به نام مریم طوسی فرزند عباس علی در تاریخ ۱۴۰۳/۹/۱ مفقود گردیده است و از درجه اعتبار ساقط است.

کارت ملی به شماره ۰۰۳۵۳۱۰۶۸۵به نام قاسم نجفی فرزند محمود در تاریخ ۱۴۰۳/۱۰/۱ مفقود گردیده است و از درجه اعتبار ساقط است.

کارت ملی به شماره ۰۰۵۲۹۹۷۱۰۳به نام کاظم بابائی فرزند حسنعلی در تاریخ ۱۴۰۳/۹/۲۰ مفقود گردیده است و از درجه اعتبار ساقط است.

شناسنامه به شماره ۱۲۶۲۷۸۹۲۴۹به نام حسن آقا غلامی برندکی فرزند علی محمد در تاریخ ۱۴۰۳/۱/۱۵ مفقود گردیده است و از درجه اعتبار ساقط است.

کارت ملی به شماره ۶۳۴۹۹۸۸۶۸۱به نام میثم حبیبی فرزند غازی در تاریخ ۱۴۰۳/۹/۳۰مفقود گردیده است و از درجه اعتبار ساقط است.

کارت ملی وگواهینامه وعابر بانک به شماره ملی ۲۱۵۰۳۰۹۰۴۱به نام آزین حبیبی سرابی فرزند بهروز در تاریخ ۱۴۰۳/۵/۲۵مفقود گردیده است و از درجه اعتبار ساقط است.

۲۹۰۱

کارت ملی و شناسنامه و گواهینامه به شماره ملی ۰۰۳۵۰۹۳۲۱۸به نام ابوالفضل فیض هاشمی فرزند موسی در تاریخ ۱۴۰۳/۹/۲۰مفقود گردیده است و از درجه اعتبار ساقط است.

۲۹۰۳

کارت ملی و شناسنامه به شماره ۰۶۲۱۰۷۰۱۶۵به نام عباس لشنی فرزند حسن در تاریخ ۱۴۰۳/۹/۱مفقود گردیده است و از درجه اعتبار ساقط است.

۲۹۰۹

کارت نظام وظیفه به شماره ۰۷۶۰۱۰۲۵۵۴به نام ناصر نهتانی فرزند سلطان در تاریخ ۱۴۰۳/۷/۱ مفقود گردیده است و از درجه اعتبار ساقط است.

شناسنامه به شماره ۴۹۰۰۷۷۸۶۷۲به نام زهرا مطهری فرزند احمد در تاریخ ۱۴۰۳/۸/۱ مفقود گردیده است و از درجه اعتبار ساقط است.

شناسنامه به شماره ۴۹۰۱۱۷۱۹۱۷به نام مهدی محرر ذبیحی فرزند زین العابدین در تاریخ ۱۴۰۳/۹/۱مفقود گردیده است و از درجه اعتبار ساقط است.

گواهینامه پایه سوم به شماره ۴۹۰۲۴۷۱۲۶۰ و کارت موتور به نام موتور هوندا و رنگ خودرو مشکی و مدل وسیله نقلیه ۱۳۹۵ و شماره پلاک ۳۲۷ ۷۳۳۵۴و نوع وسیله نقلیه موتور به نام فرزاد برقی فرزند فاضل در تاریخ ۱۴۰۳/۱۰/۵ مفقود گردیده است و از درجه اعتبار ساقط است.

گواهینامه سوم به شماره ۰۰۶۵۸۸۷۶۸۹ و کارت ملی به شماره ۰۰۶۵۸۸۷۶۸۹و کارت های بانکی به نام رحیمه مهربانی فرزند اروجعلی در تاریخ ۱۴۰۳/۱۰/۱ مفقود گردیده است و از درجه اعتبار ساقط است.

گواهینامه سوم به شماره ۵۵۶۹۹۱۵۳۲۱و کارت وسیله نقلیه به شماره ۹۲ه۲۶۴-۲۱به نام منصوره نصیری فرزند علی اکبر در تاریخ ۱۴۰۲/۳/۱مفقود گردیده است و از درجه اعتبار ساقط است.

کارت نظام وظیفه به شماره ۱۶۵۲۰۱۹۶۵۰به نام ستاره سرابی فرزند غلام در تاریخ ۱۴۰۳/۹/۲۰ مفقود گردیده است و از درجه اعتبار ساقط است.

۳۰۲۱

کارت نظام وظیفه اسداله ملکی فزند حسنعلی به شماره ۴۰۳۱۴۲۴۵۷۴ و گواهینامه سوم به شماره ۰۴۵۳۵۲۲۳۳۵ و کارت سوخت به شماره پلاک ایران ۲۰ - ۶۸۵د ۷۹ و کارت ملی به شماره ۰۴۵۳۵۲۲۳۳۵ و کارت بانکی به شماره صادرات - پارسیان و کارت دانشجویی به شماره SICبه نام عباس رضایی فرزند هوشنگ در تاریخ ۱۴۰۳/۱۰/۱ مفقود گردیده است و از درجه اعتبار ساقط است.

کارت ملی به شماره ۳۰۹۱۴۷۶۲۶۱به نام هنگامه رهنما فرزند علی در تاریخ ۱۴۰۳/۸/۲۸مفقود گردیده است و از درجه اعتبار ساقط است.

۳۰۴۴

کارت ملی به شماره ۴۲۸۲۶۱۱۴۴۸به نام آسیه اسلامی فرزند محرمعلی در تاریخ ۱۴۰۳/۵/۱ مفقود گردیده است و از درجه اعتبار ساقط است.

کارت ملی به شماره ۱۴۶۱۰۶۸۹۷۵به نام اژدر پاشایی فرزند فیروز در تاریخ ۱۴۰۳/۸/۱ مفقود گردیده است و از درجه اعتبار ساقط است.

۵۵۰۲

کارت ملی و کارت پایان خدمت و کارتهای بانکی وکارت پرسنلی سازمان دادگستری به شماره ملی ۲۵۸۰۸۵۹۰۶۳به نام حمیدرضا نقی زاده فرزند جمال در تاریخ ۱۴۰۳/۸/۱ مفقود گردیده است و از درجه اعتبار ساقط است.

کارت ملی به شماره ۲۷۰۹۰۰۸۸۶۶به نام سیف اله محمدی تبار فرزند رمضان در تاریخ ۱۴۰۳/۹/۱۰ مفقود گردیده است و از درجه اعتبار ساقط است.

کارت ملی به شماره ۱۶۳۹۷۰۱۶۴۸به نام راحله شکرزاده فرزند رزاق در تاریخ ۱۴۰۳/۹/۱۱ مفقود گردیده است و از درجه اعتبار ساقط است.

کارت ملی وگواهینامه خودرو به شماره ۲۵۹۱۹۰۵۰۳۷به نام غلامعلی چمنگرد فرزند رضاعلی در تاریخ ۱۴۰۳/۷/۱ مفقود گردیده است و از درجه اعتبار ساقط است.

۵۵۶۰

کارت ملی به شماره ۰۶۷۰۲۰۲۷۷۰به نام فاطمه رحیمی بازخانه فرزند غلامرضا در تاریخ ۱۴۰۳/۸/۲۰ مفقود گردیده است و از درجه اعتبار ساقط است.

کارت ملی به شماره ۲۷۲۱۹۷۳۱۶۹به نام فاطمه ایزدی فرد فرزند مختار در تاریخ ۱۴۰۳/۹/۱۷مفقود گردیده است و از درجه اعتبار ساقط است.

گواهینامه پایه دوم به شماره ملی ۴۶۱۰۱۶۰۴۱۲به نام فهیمه الهامی پور فرزند حسین در تاریخ ۱۴۰۳/۶/۲۵ مفقود گردیده است و از درجه اعتبار ساقط است.

کارت وسیله نقلیه به شماره IRWZ۹۶R۲۳NT۰۲۰۹۴۵ و نام خودرو سواری هاچ بک و رنگ خودرو سفید و مدل وسیله نقلیه ۱۳۹۶ و شماره پلاک ایران ۲۶-۲۶۷ ب ۹۹ و شماره شاسی NATGBATL۰H۱۰۲۰۹۴۵ و شماره موتور MVM۴۸۴FTAH۰۲۴۰۸۳ و نام صاحب سند محسن ایمنی و نوع وسیله نقلیه سواری به نام محسن ایمنی فرزند علی اکبر در تاریخ ۱۴۰۳/۶/۲۵مفقود گردیده است و از درجه اعتبار ساقط است.

۵۵۶۱

کارت وسیله نقلیه به شماره ملی ۰۶۸۱۰۸۷۷۱۴ و نام خودرو پراید و رنگ خودرو نقره ای_متالیک و مدل وسیله نقلیه ۱۳۸۷ و شماره پلاک ۲۶ایران ۳۵۱س ۲۵ و شماره شاسی S۱۴۱۲۲۸۷۵۷۵۷۴۰ و شماره موتور IRPC۸۷۱V۱IW۵۷۵۷۴۰ و نام صاحب سند نعمت اله وحدانی و نوع وسیله نقلیه سواری به نام نعمت اله وحدانی فرزند محمد در تاریخ ۱۴۰۳/۹/۲۵ مفقود گردیده است و از درجه اعتبار ساقط است.

۵۵۶۹

کارت ملی به شماره ۰۰۱۵۰۰۹۷۷۷به نام زهرا ابریشم باف فرزند مهرداد در تاریخ ۱۴۰۳/۱۰/۱مفقود گردیده است و از درجه اعتبار ساقط است.

کارت ملی به شماره ۳۳۸۱۰۹۶۲۳۰به نام پیمان اصفیا فرزند خدایار در تاریخ ۱۴۰۰/۱/۱مفقود گردیده است و از درجه اعتبار ساقط است.

شناسنامه و کارت ملی به شماره۵۷۱۸۸۱۴۰۴و جواز پروانه ساختمان و سند ملکی به ادرس میدان رسالت هنگام شرکت واحد بعداز بانک صادرات بعداز کوچه تبریزی پلاک ۹ به نام شکراله کمیجانی فرزند محمود در تاریخ ۱۴۰۳/۱۰/۱ مفقود گردیده است و از درجه اعتبار ساقط است.

کارت ملی به شماره ۱۲۱۹۴۲۷۳۶۵به نام مسعود ابراهیمی فرزند حمیدرضا در تاریخ ۱۴۰۳/۹/۱ مفقود گردیده است و از درجه اعتبار ساقط است.

کارت ملی به شماره ۰۰۵۳۲۳۷۹۸۶به نام طاهره حیدری فرزند محمد در تاریخ ۱۴۰۳/۱۰/۱مفقود گردیده است و از درجه اعتبار ساقط است.

کارت وسیله نقلیه به شماره و نام خودرو و رنگ خودرو و مدل وسیله نقلیه و شماره پلاک و شماره شاسی و شماره موتور و نام صاحب سند و نوع وسیله نقلیه به نام نیایش محمد علی بیگی فرزند در تاریخ ۱۴۰۳/۷/۱مفقود گردیده است و از درجه اعتبار ساقط است.

کارت ملی به شماره ۰۰۵۶۹۹۳۱۴۵به نام مهدی رضازاده قربانی پور فرزند ابوالقاسم در تاریخ ۱۴۰۳/۹/۱ مفقود گردیده است و از درجه اعتبار ساقط است.

کارت ملی به شماره ۳۹۹۰۶۶۱۳۵۳به نام سیدمجتبی حسینی فرزند عباس در تاریخ ۱۴۰۲/۱/۱ مفقود گردیده است و از درجه اعتبار ساقط است.

برگ سبز خودرو به شماره پلاک ۴۰ایران ۷۹۳ق ۱۸ با شماره موتور M۲۴۸۶۴۸۰۷M و شماره شاسی NAZPL۱۴۰TM۰۶۴۲۸۸۸ به نام داود ابراهیم پور کیهان فرزند محمد حسین با کد ملی ۰۰۵۴۸۸۷۹۸۴ در تاریخ ۱۴۰۳/۷/۱ مفقود گردیده است و از درجه اعتبار ساقط است.

کارت وسیله نقلیه به شماره پلاک ۲۸ل ۳۷۹ایران ۴۰ تیبا ۲نقره ایی،به نام زهرا کیان فر فرزند محمد با کد ملی ۳۹۷۹۲۳۶۸۹۷ در تاریخ ۱۴۰۳/۱۰/۵ مفقود گردیده است و از درجه اعتبار ساقط است.

شناسنامه به شماره ملی ۰۲۵۴۱۹۲۸۷۴ به نام دیانا کرمی فرزند علی در تاریخ ۱۴۰۳/۱۰/۵مفقود گردیده است و از درجه اعتبار ساقط است.

۶۶۱۱۲۱

گواهینامه به نام احمدرضا محبی پور فرزند نظر در تاریخ ۱۴۰۳/۹/۱۲مفقود گردیده است و از درجه اعتبار ساقط است.

۲عدد سند مالکیت و عقدنامه به نام ماندانا کرموندی فرزند احمد در تاریخ ۱۴۰۳/۹/۳۰مفقود گردیده است و از درجه اعتبار ساقط است.

کارت ملی به شماره ۶۱۳۹۹۲۸۶۹۹به نام مهدی شاکرمی فرزند عظیم در تاریخ ۱۴۰۳/۱۰/۷مفقود گردیده است و از درجه اعتبار ساقط است.

۷۰۰۱

کارت ملی به شماره ۴۰۷۱۰۰۴۲۱۵به نام حنیفه شیرزادی ده پیری فرزند حسین در تاریخ ۱۴۰۳/۷/۱مفقود گردیده است و از درجه اعتبار ساقط است.

۷۰۲۶

کارت ملی به شماره ۱۶۵۲۷۲۰۷۱۵به نام خدیجه امجدی فرزند علی در تاریخ ۱۴۰۳/۹/۱مفقود گردیده است و از درجه اعتبار ساقط است.

۷۰۶۱

کارت ملی به شماره ۴۴۲۱۲۵۹۶۸۳و گواهینامه و کارت دانشجویی به نام یگانه حمید فرزند علیرضا در تاریخ ۱۴۰۳/۹/۱ مفقود گردیده است و از درجه اعتبار ساقط است.

کارت ملی به شماره ۴۴۳۳۵۵۶۵۰۵به نام فهیمه ملاحیدری فرزند محمدرضا در تاریخ ۱۴۰۳/۸/۱مفقود گردیده است و از درجه اعتبار ساقط است.

کارت ملی به شماره ۴۴۳۰۶۷۸۳۳۲به نام محمدحسین حفیظ بازحسینی فرزند عباس در تاریخ ۱۴۰۳/۱۰/۱ مفقود گردیده است و از درجه اعتبار ساقط است.

۷۰۶۶

کارت ملی به شماره ۰۰۶۹۴۴۴۲۲۶به نام مریم رضائی فرزند نوراله در تاریخ ۱۴۰۳/۸/۱ مفقود گردیده است و از درجه اعتبار ساقط است.

۷۰۸۹

کارت وسیله نقلیه به شماره و نام خودرو کوئیک S و رنگ خودرو سفید روغنی و مدل وسیله نقلیه ۱۴۰۲ و شماره پلاک ۷۸م ۳۳۳ایران ۵۰ و شماره شاسی NAS۸۶۱۱۰۰۲۱۰۵۲۰۵۴ و شماره موتورو M۱۵/۵۰۱۹۴۳۹ نام صاحب سند مهوش دواچی عمومی و نوع وسیله نقلیه سواریبه نام مهوش دواچی عمومی فرزند هوشنگ در تاریخ ۱۴۰۳/۱۰/۵ مفقود گردیده است و از درجه اعتبار ساقط است.

گواهینامه پایه دوم به شماره ۹۶۰۱۶۸۷۹۸۶ و کارت ملی به شماره ۰۰۱۳۹۷۹۷۹۵به نام ملیکا نکوپندار فرزند قاسم در تاریخ ۱۴۰۳/۱۰/۵ مفقود گردیده است و از درجه اعتبار ساقط است.

۸۰۶۵

کارت ملی به شماره ۱۹۵۰۵۷۸۵۴۲به نام طاهر پورعسکری فرزند عبدالکریم در تاریخ ۱۴۰۳/۳/۱ مفقود گردیده است و از درجه اعتبار ساقط است.

۸۰۷۰

کارت ملی به شماره ۱۱۹۹۷۵۹۱۷۱به نام مدینه محسنی هونجانی فرزند حسین در تاریخ ۱۴۰۳/۹/۱۱ مفقود گردیده است و از درجه اعتبار ساقط است.

کارت نظام وظیفه و کارت ملی به شماره ۱۱۹۸۵۳۸۰۴۱به نام مجتبی شایان فرزند محمد در تاریخ ۱۴۰۲/۵/۵ مفقود گردیده است و از درجه اعتبار ساقط است.

کارت بانکی و گواهینامه پایه سوم به شماره ۱۹۴۰۸۷۱۳۰۱ به نام مرضیه سدادی پور فرزند عادل در تاریخ ۱۴۰۳/۱۰/۲مفقود گردیده است و از درجه اعتبار ساقط است.

کارت بانکی و گواهینامه پایه سوم و کارت ملی به شماره ۱۱۹۰۳۲۴۴۱۵به نام سیدحسین موسوی فرزند سیدمحمدتقی در تاریخ ۱۴۰۳/۱۰/۱۰ مفقود گردیده است و از درجه اعتبار ساقط است.

۸۰۸۴

کارت ملی به شماره ۱۷۵۵۳۷۴۸۵۲به نام حسن عباسی فرزند محمد در تاریخ ۱۴۰۳/۱/۱ مفقود گردیده است و از درجه اعتبار ساقط است.

۹۰۰۰۵

کارت ملی به شماره ۰۰۲۵۰۱۶۴۳۱به نام محمد حسن حاجی سلطانی فرزند حسن در تاریخ ۱۴۰۳/۸/۱۰ مفقود گردیده است و از درجه اعتبار ساقط است.

۰

کارت ملی به شماره ۰۰۲۴۹۰۰۲۳۰ و گواهینامه به شماره و کارت دانشجویی به شماره ۰۹۱۹۰۳۱۰۱۹۸به نام زهرا جهانی فرزند اباذر در تاریخ ۱۴۰۳/۹/۲۹مفقود گردیده است و از درجه اعتبار ساقط است.

روزنامه ایده روز
روزنامه اقتصادی اجتماعی سراسری صبح ایران
ایده روز
چهارشنبه ۱۴۰۳/۱۰/۱۲
شماره ۲۰۸۵

تداوم تولید پایدار با رایزنی های ملی رئیس سازمان جهاد کشاورزی مازندران

نشست بابک مومنی رییس سازمان جهاد کشاورزی مازندران و برومندی معاون باغبانی وزارت جهاد کشاورزی با هدف بررسی آخرین وضعیت مرکبات و ناترازی برق واحدهای تولیدی کشاورزی و دغدغه های واحدهای سورتینگ و باغداران.محمد مهدی برومندی در نشست با رئیس سازمان جهاد کشاورزی مازندران گفت: دولت برنامه‌های بسیار خوبی برای پایداری تولید و امنیت غذایی دارد و مؤلفه‌های توسعه پایدار بخش کشاورزی در برنامه‌های کاری رئیس‌جمهور و وزیر جهاد کشاورزی برجسته است.

بابک مؤمنی رئیس سازمان جهاد کشاورزی مازندران بررسی آخرین وضعیت کشت مرکبات و ناترازی برق واحدهای تولیدی کشاورزی و دغدغه‌های واحدهای سورتینگ و باغداران استان را از اهداف بیان کرد.مؤمنی در این جلسه ضمن گزارش از آخرین وضعیت توسعه کشت مرکبات استان مازندران و بررسی دغدغه‌های واحدهای سورتینگ، انبارها و سردخانه‌های استان افزود: ناترازی انرژی و قطعی برق واحدهای تولیدی کشاورزی از مهم‌ترین دغدغه‌های کشاورزان استان مازندران است.

وی گفت: تدابیر لازم برای ساماندهی مرکبات غرب استان و توسعه کشت گلخانه‌ای در استان مازندران از برنامه‌ها است.در پایان مقرر با هدف بررسی و رفع مشکلات و موانع موجود به صورت میدانی بررسی شود.

برای رفع تنگناهای عملیاتی، استمرار تولید و بهره وری نیاز به طرح های ناب در پالایشگاه ها است

صدیقه مدنی پور-اصفهان| به همت و تلاش متخصصان داخلی در پالایشگاه اصفهان در معاونت برنامه ریزی و توسعه مهندسی و معاونت تولید این شرکت، در زمینی به وسعت ۴.۵هکتار ۲۰سکوی بارگیری گاز مایع در هلدینگ پتروپالایش اصفهان با حضور مدیرعامل، معاونین, مدیران و مسئولین شرکت پخش فرآورده‌های نفتی منطقه اصفهان، در ۸ دیماه امسال به بهره برداری رسید.

به گزارش خبرنگار واحد رسانه روابط عمومی و بین الملل هلدینگ پتروپالایش اصفهان، عملیات اجرایی این سکوها از سال ۱۳۹۶ در پالایشگاه اصفهان کلید خورد و بخشی از فرآیند آن تا سال ۱۴۰۰تکمیل و پس از آن مابقی اقدامات آن تا آذرماه امسال در این شرکت به پایان رسید ؛با اقدام های صورت گرفته برای انجام امور بارگیری گاز مایع به صورت اختصاصی در پالایشگاه اصفهان اقدام به بارگیری گاز مایع خواهد شد.حائز اهمیت است که پیشتر، بارگیری گاز مایع پالایشگاه اصفهان از طریق سکوهای شرکت ملی پخش فرآورده های نفتی منطقه اصفهان انجام میشد .مدیرعامل هلدینگ پتروپالایش اصفهان در آئین بهره برداری و راه اندازی ۲۰سکوی بارگیری گاز مایع با قدردانی از تلاش های صورت گرفته همه مدیران و بخش ها برای راه اندازی این طرح گفت: برای رفع تنگناهای عملیاتی شرکت ، استمرار موفق تولید و بهره وری به اجرای طرح های ناب در پالایشگاه ها نیاز است.مهندس غلامرضا باقری دیزج،افزود: خوشبختانه با اقدامات مناسبی که در گذشته انجام شده است چنین طرح بزرگی در پالایشگاه اصفهان رقم خورد واکنون افتتاح آن در زمان مدیریت اینجانب اتفاق افتاده است که ما قدردان زحمات تمام مدیران، کارکنان و پیمانکاران هستیم. مهندس باقری تاکید کرد:ما تمامی تلاش های صورت گرفته برای انجام طرح هایی که در راستای بهره وری بیشتر انجام میشود را ارج می نهیم.

مدیر عامل هلدینگ پتروپالایش اصفهان، با اشاره به اینکه یکی از کار های فاخری که در پالایشگاه اصفهان در راستای رفع تنگاهای عملیاتی اجرا شد، عرضه فرآورده‌های نفتی و رساندن محصولات به دست مشتریان اصلی است که در دل خود ارزش گذاری محصولات را خواهد داشت افزود: اکنون ما شاهد کار بسیار فاخری در پالایشگاه اصفهان هستیم که همدلی وتلاش همه همکاران ستودنی است .وی بیان داشت: امیدواریم با همین رویکرد و تلاش های مجدانه تمامی همکاران امسال شاهد بهره برداری از طرح های زیست محیطی، آب و خاک در پالایشگاه اصفهان باشیم. ما شاهد مجادهت های خستگی ناپذیر این عزیزان هستیم و ان شالله راه رو به جلویی برای این پروژه ها داشته باشیم .

در پالایشگاه اصفهان ۱۲۰۰ تن گاز مایع تولید میشود

در ادامه این مراسم نیز معاون تولید هلدینگ پترو پالایش اصفهان از تولید ۱۲۰۰ تن گاز مایع خبر داد و گفت: در این شرکت مجموع گاز های C_4H_{10} و C_3H_8 برای فرآورده های داخلی و صادراتی بارگیری میشود . مهندس اصغر صابری، با اشاره به اینکه قطعا با راه اندازی طرح های RHU وRFCC تولید گاز مایع در پالایشگاه اصفهان به ۲ هزار تن افزایش خواهد یافت ادامه داد:ما باید برای این حجم از تولید گاز مایع برنامه داشته باشیم و بیهوده آن را برای سوخت وارد مدار نکنیم. وی با اشاره به اینکه هم اکنون ۳ مخزن بارگیری گاز LPG در پالایشگاه شمالی مشغول به فعالیت است گفت:در پالایشگاه جنوبی نیز ۱۹ مخزن گاز LPG احداث شده است و با تکمیل طرح های زنجیره ارزش پالایشگاه اصفهان نیاز به احداث سکو های اختصاصی بارگیری گاز LPG داشت. مهندس صابری تاکید کرد: خوشبختانه با احداث سکوهای مجزای بارگیری گاز مایع در پالایشگاه اصفهان امکان جداسازی گاز های C_3H_8 و C_4H_{10} فراهم است و ما می توانیم با بازاریابی خوبی که در این زمینه انجام میشود مراحل صادرات آن را انجام دهیم .

معاون تولید پالایشگاه اصفهان با اشاره به اینکه با راه اندازی واحد RFCC در پالایشگاه اصفهان تولید گاز پروپیلن در این شرکت افزایش خواهد یافت و ما باید این محصول را به عنوان ابزار جانبی به بازارهای جهانی عرضه کنیم گفت:خوشبختانه از سال ۱۴۰۰ به بعد در پالایشگاه اصفهان تحولات خوبی در راستای اجرای پروژه ها رخ داد و اکنون که سکو های بارگیری گاز LPG وارد مدار شده اند گام مهی در اجرای برنامه های زنجیره ارزش و تکمیل طرح ها در این شرکت رقم خواهد خورد.وی ادامه داد: با تلاش همه کارکنان در این شرکت طرح های دیگری نیز در سال جاری در این شرکت مورد بهره برداری قرارمی گیرند که با حضور مدیر عامل جدید در پالایشگاه اصفهان وحمایت های ایشان برای تامین نقدینگی ان شاء الله شاهد بالندگی پالایشگاه اصفهان باشیم. وی از همکاری واحد های حراست، تولید، مهندسی و طرح ها، معاونت برنامه ریزی و تولید،ایمنی ، محیط زیست و پدافند غیر عامل HSE درهماهنگی و اجرای این طرح قدر دانی کرد .

احداث سکو ها ی LPG در پالایشگاه اصفهان تماما با استفاده از تجهیزات بومی و داخلی انجام شد

همچنین مدیر طرح ها و پروژه های هلدینگ پترو پالایش اصفهان، با اشاره به اینکه طرح احداث سکوهای بارگیری گاز LPG از سال ۱۳۹۶ در پالایشگاه اصفهان کلید خورد اما با وقفه ای از سوی پیمکانکار روبه روشد افزود: در سال ۱۴۰۱ بود که مراحل پیش راه اندازی این طرح آغاز شد و خوشبختانه در سال جاری با تلاش همه واحد ها، متخصصان و پیمانکاران به سرانجام رسید. مهندس پژمان قاسمی ، با اشاره به اینکه برای احداث این سکو ها تماما از تجهیزات بومی و داخلی استفاده شده است بیان داشت: براین باوریم که با اتحاد و همدلی می توان بسیاری از مسائل و طرح های مهم را برای کشور عملیاتی کرد. همچنین احسان ترابی سرپرست روابطی عمومی و بین الملل هلدینگ پترو پالایش اصفهان در این آئین گفت:سکوهای بارگیری گاز LPG در پالایشگاه اصفهان قابلیت بارگیری ۲۰۰ تن محصول در یک شفیت وجود دارد افزود: ۲۰ سکوی بارگیری در پالایشگاه اصفهان احداث شده شامل ۶ سکوی گاز مایع، ۸ سکوی گاز بوتان، ۴ سکوی گاز پروپیلن و ۲ سکوی گاز پروپان است. گفتنی است به همت و تلاش متخصصان داخلی در پالایشگاه اصفهان در معاونت برنامه ریزی و توسعه مهندسی و معاونت تولید این شرکت، در زمینی به وسعت ۴.۵هکتار ۲۰سکوی بارگیری گاز مایع در هلدینگ پتروپالایش اصفهان با حضور مدیرعامل، معاونین و مدیران، مسئولین شرکت پخش فرآورده‌های نفتی منطقه اصفهان، در ۸دیماه امسال به بهره برداری رسید.

افزایش ۳۴ درصدی صادرات از گمرکات آذربایجان شرقی

ناظر گمرکات آذربایجان شرقی و مدیر کل گمرک تبریز از صادرات ۲ میلیون و ۸۷۰ هزار تن کالا به ارزش یک میلیارد و ۴۹۷ میلیون دلار در ۹ ماهه سالجاری از طریق این گمرکات خبرداد و گفت: این میزان صادرات نسبت به مدت مشابه سال گذشته از نظر ارزش ۳۴ درصد افزایش یافته است. صادق نامدار افزود: در ۹ ماهه امسال کالاهای صادراتی از گمرکات استان به مقصد ۹۷ کشور مختلف از نظر وزن به میزان ۳۶ درصد افزایش یافته است. وی اظهار کرد: عمده اقلام صادرات قطعی گمرکات استان در این مدت چدن، آهن و فولاد به ارزش ۳۰۹ میلیون دلار، محصولات پتروشیمی و مصنوعات پلاستیکی به ارزش ۲۶۸ میلیون دلار، میوه‌های خوراکی پوست مرکبات به ارزش ۱۷۵ میلیون دلار، سوخت های معدنی و روغن های معدنی به ارزش ۱۲۴ میلیون دلار و مس و مصنوعات از مس به ارزش ۸۴ میلیون دلار بود. نامدار اعلام کرد: عمده این اقلام به کشورهای ترکیه به ارزش ۶۲۹ میلیون دلار، ارمنستان به ارزش ۲۲۸ میلیون دلار، عراق به ارزش ۱۹۶ میلیون دلار، گرجستان به ارزش ۶۸ میلیون دلار و آذربایجان به ارزش ۵۸ میلیون دلار صادر شده است.ناظر گمرکات آذربایجان شرقی و مدیر کل گمرک تبریز همچنین گفت: در این مدت ۴۴۹ هزار تن کالا به ارزش یک میلیارد

و ۵۳۷ میلیون دلار کالا از مبداء ۵۸ کشور مختلف از طریق گمرکات استان آذربایجان شرقی وارد کشور شده است که به لحاظ ارزش ۲۳ درصد افزایش و از نظر وزن ۱۹درصد افزایش داشته است و همچنان تراز تجاری در این گمرکات منفی است. نامدار افزود: عمده اقلام وارداتی به استان شامل وسایل نقلیه زمینی و اجزا و قطعات به ارزش ۳۷۴ میلیون دلار، ماشین آلات و وسایل مکانیکی به ارزش ۲۰۹ میلیون دلار، گوشت به ارزش ۱۷۲ میلیون دلار، توتون و تنباکو به ارزش ۱۱۴ میلیون دلار و شمش طلا ۶۳ میلیون دلار و برخی اقلام مجاز دیگر بود.وی گفت: این اقلام بیشتر از کشورهای ترکیه به ارزش ۹۸۹ میلیون دلار، امارات متحده عربی ۱۵۲ میلیون دلار، چین به ارزش ۱۵۰ میلیون دلار، آلمان به ارزش ۷۱ میلیون دلار و ژاپن ۲۹ میلیون دلار وارد شده است.نامدار به ترانزیت خارجی مبداء و مقصد گمرکات استان آذربایجان شرقی هم اشاره و بیان کرد: ترانزیت خارجی مبداء گمرکات استان در ۹ ماه سالجاری ۴۸۵ هزار تن با تعداد هفت هزار و ۴۸۳ اظهارنامه و ترانزیت خارجی مقصد به وزن یک میلیون و ۷۷ هزار تن با تعداد ۲۸ هزارو ۸۷۴ اظهارنامه است .وی همچنین با اشاره به انجام تشریفات گمرکی در حوزه مسافری از طریق گمرکات استان گفت: در این مدت ۴۰۰ هزار نفر مسافر ورودی و ۴۲۸ هزار نفر مسافر خروجی از گمرکات استان خدمات تشریفات مسافری دریافت کردند که نسبت به مدت مشابه سال قبل در ورود مسافر ۱۷ درصد و خروج مسافر ۲۹ درصد افزایش داشته است.

آذربایجان شرقی دارای سه اداره کل گمرک در تبریز، سهلان و جلفا و سه واحد گمرکی در مراغه، خداآفرین و نوردوز و همچنین سه دفتر گمرکی در شهرک صنعتی شهید سلیمی تبریز و شهر بناب است.

۱۹ نفر از ابتدای سال تا کنون در تصادفات جاده‌ای آق قلا جان باختند

رئیس پلیس راهنمایی و رانندگی گلستان گفت: از ابتدای سال تاکنون تصادفات در محور شهرستان آق قلا منجر به مصدومیت ۳۴۵ نفر و جان باختن ۱۹ نفر شده است.

محمدعلی شربتدار ، خبرنگار گلستان : به گزارش خبرگزاری مهر ؛ عباس مهاجر بسطامی عصر دوشنبه در جمع خبرنگاران اظهار کرد: بیشترین تصادفات استان گلستان در محورهای شمالی رخ می‌دهد.

وی نبود روشنایی و خط کشی جاده را در آمار این تصادفات مؤثر برشمرد و گفت: در برخی از محورهای فرعی خط کشی بسیار ضعیف است.

رئیس پلیس راهنمایی و رانندگی گلستان خواستار توجه بیشتر راهداری به این مقوله شد و افزود: حتی در نبود روشنایی با وجود خط کشی مناسب راننده می‌تواند به مسیر خود با کمترین مخاطره ادامه دهد درحالی که بیشتر محورهای شمالی استان از این مهم برخوردار نیستند.

وی ادامه داد: با توجه به شرایط آب و هوایی استان مانند بارش باران در طول سال و رطوبت بالا در این منطقه باید خطکشی در محورهای استان در بازه‌های زمانی کوتاه، تمدید شود.

بسطامی علت اغلب تصادفات را انحراف به چپ، تجاوز به چپ دانست و افزود: سبقت‌های غیرمجاز به طور معمول در این محورها منجر به تصادفات می‌شود که گاهی تلفات جانی هم دارد.

وی خواستار نصب تابلو و علائم راهنمایی و رانندگی در محورهای شمالی استان شد و اضافه کرد: باید در این بخش باید راهداری خیلی جدی تر وارد شود.

رئیس پلیس راهنمایی و رانندگی گلستان افزود: از ابتدای سال تاکنون تصادفات در محور شهرستان آق قلا منجر به مصدومیت ۳۴۵ نفر و جان باختن ۱۹ نفر شده است.

وی با بیان اینکه ایجاد شانه خاکی در محورها همواره مورد تاکید راهنمایی و رانندگی است، گفت: در راه‌های آق قلا به اینچه برون، کلاله به گنبد و کلاله به سمت مراغه تپه باید این اتفاق بیافتد.

هفته مقاومت از روز ۵ دی در شهرستان گرگان آغاز شده و تا ۱۹ دی ادامه دارد

محمدعلی شربتدار ، خبرنگار گلستان ،محمود علیخانی فرمانده سپاه گرگان گفت : روز گذشته حماسه ۹ دی را پشت سر گذاشتیم و همانطور که می دانیم ۹ دی روز میثاق امت با ولایت است و به تعبیر مقام معظم رهبری مردم در این روز آمدند و بساط فتنه گران را برچیدند. فرمانده سپاه گرگان گفت: با هوشیاری که مردم در روز ۹ دی سال ۸۸ داشتند توانستند انقلابی دیگر در ایران اسلامی رقم بزنند و تمام توطئه‌های خارجی و فتنه‌های داخلی را خنثی کنند. وی در ادامه افزود: از این تعداد برنامه ۵۰ مورد به صورت ویژه در این شهرستان برگزار خواهد شد.وی تصریح کرد؛ امسال شعار دهه بصیرت «سرباز وظیفه شهید حاج قاسم سلیمانی» نام گرفته است.علیخانی اظهار کرد: باتوجه به اینکه این روزها دشمن جنگ ترکیبی، شناختی و جنگ اراده‌ها را به راه انداخته است تمام برنامه‌های دهه مقاومت با رویکرد جهاد تبیین و روشنگری اجرایی خواهد شد.فرمانده سپاه گرگان از برگزاری طرحی با عنوان «نذرواره حاج قاسم» خبر داد و گفت: این برنامه در راستای گرامیداشت نام و یاد سردار دل‌ها «حاج قاسم سلیمانی، در قالب پخت و توزیع غذای گرم نذری در گرگان اجرا خواهد شد.وی با بیان اینکه همان گونه که رهبر معظم انقلاب فرمودند مقاومت یک تفکر و مکتب اعتقادی است که ریشه در ایمان و باور افراد دارد، افزود: استان گلستان ۲۰ شهید مدافع حرم دارد که از این تعداد ۱۰ شهید مدافع حرم متعلق به شهرستان گرگان است و این نشان می‌دهد که مردم دارالمومنین گرگان همچنان پای کار نظام و انقلاب هستند.وی در پایان افزود ، اعزام فرهنگیان به مرقد مطهر شهید سلیمانی، همایش سرباز سلیمانی و گرامیداشت پنجمین سالگرد سردار سلیمانی، نذواره شهدای مقاومت، همایش سفیران مهر، همایش مکتب سلیمانی، همایش مقاومت رمز پیروزی، شهید آبروی محله، دیدار با خانواده شهدا و همایش دختران حاج قاسم یادواره شهدا، مسابقات فوتسال، نشست جهاد تبیین، همایش ابو قاسم، همایش راز ماندگاری مقاومت از نگاه اسلام، همایش مادران قاسم پرور، افتتاح خانه محروم، شعب شعر مقاومت، اردو جهادی فرهنگی، اهدای خون توسط رزمندگان و ایثارگران پیشکسوت، محفل انس با قرآن و همایش بصیرت ملت حسینی از جمله برنامه‌های دهه بصیرت که در گرگان برگزار خواهد شد.

افزایش ظرفیت آب آشامیدنی یک شهر و ۲۸ روستای بابل

با اجرای عملیات آبرسانی در امین آباد بابل ظرفیت آب شرب یک شهر و ۲۸ روستا در این شهرستان افزایش خواهد یافت.بهزاد برارزاده مدیر عامل شرکت آبفا مازندران در حاشیه بازدید از عملیات اجرایی آبرسانی در امین آباد بابل ضمن تاکید بر ضرورت تقویت آب شرب و رفع مشکلات کمبود آب در استان اظهار داشت: برای این منظور عملیات اجرایی احداث دو باب مخزن ذخیره به حجم ۴ هزار متر مکعب ، اجرای خط انتقال به طول ۴۶۵۰ متر و ۲۷۰۰ متر شبکه توزیع همچنین اجرای طرح برق و نصب تجهیزات آن در دست اجراست.او افزود: تاکنون ساخت یک باب مخزن ذخیره ۲ هزار متر مکعبی ، اصلاح خط انتقال به طول ۴۰۰ متر، اجرای نقب ،احداث منهول ،اجرای طرح برق و نیز نصب ۳ دستگاه الکتروموتور و پمپ، ساخت اتاقک دیزل ژنراتور و کلرزنی به اتمام رسیده است.برارزاده ادامه داد: ساخت یک باب مخزن ذخیره ۲ هزار متر مکعبی و اجرای ۴۶۵۰ متر خط انتقال و ۲۷۰۰ متر شبکه توزیع در دست اجراست. مدیر عامل آبفا مازندران مجموع اعتبار این پروژه را ۴۵۰ میلیارد ریال اعلام کرد و گفت: پس از اتمام و بهره برداری از این پروژه آبرسانی ، مشکلات کمبود آب آشامیدنی ۷۵۰۰ مشترک زرگر شهر و ۲۸ روستا برطرف خواهد شد.

برگزاری نود و ششمین همایش کوه پیمایی هفتگی جانبازان شهرستان ایلام

ایلام ۱۰ دی ۱۴۰۳-نود و ششمین همایش کوه پیمایی جانبازان شهرستان ایلام به مسافت ۱۰ کیلومتر در منطقه چم آب و بانویزه شهرستان مهران برگزار گردید.

به گزارش خبرنگار ما این برنامه به همت تربیت بدنی بنیاد شهید و امور ایثارگران استان ایلام برگزار گردید.

در این همایش بیش از ۳۰ نفر از جانبازان و ایثارگران شهرستان ایلام به اتفاق خانواده هایشان در تجلیل و ارج نهادن به شهدای دفاع مقدس،مقام شهیدان و ۳هزار شهید استان ایلام شرکت نمودند.این جانبازان و ایثارگران در قالب یک تشکل ورزشی هفتگی به فعالیت کوه پیمایی می پردازند و ضمن آشنایی با کوهستان های جدید استان و ارتقاء دانش گردشگری -کوهنوردی به طور ادواری به یکی از مناطق کوهستانی یا اماکن ورزشی تفریحی آبی استان ایلام صعود و عزیمت می کنند. همایش های کوهپیمایی جانبازان و ایثارگران استان ایلام با هدف تجلیل از نقش آفرینی ها ،تکریم مقام والای شهداء جانبازان و ایثارگران به همت اداره تربیت بدنی بنیاد شهید و امور ایثارگران استان ایلام استمرار دارد.

سرپرست سازمان مدیریت ساماندهی مشاغل شهری و فرآورده های کشاورزی شهرداری اراک خبر داد:اجرای طرح ساماندهی کانکس ها و غرفه های سطح شهر اراک

سرپرست سازمان مدیریت ساماندهی مشاغل شهری و فرآورده های کشاورزی شهرداری اراک گفت:در راستای رفع سد معبر و بهبود سیما و منظر و شهری، طرح ساماندهی کانکس ها و غرفه های سطح شهر در حال اجرا می باشد. به گزارش اداره ارتباطات و امور بین الملل شهرداری، حمیدرضا قناتی با اعلام این خبر افزود: در راستای اجرای طرح ساماندهی کانکس ها و غرفه های سطح شهر اراک با هدف رفع سد معبر و بهبود سیما و منظر شهری، یک دستگاه کانکس در کوی صنعتی، با همکاری اداره حقوقی و مدیریت پیشگیری و رفع تخلفات شهری شهرداری اراک جمع آوری شد. سرپرست سازمان مدیریت ساماندهی مشاغل شهری و فرآورده های کشاورزی شهرداری اراک خاطر نشان کرد که این طرح، تا به نتیجه رسیدن مطلوب که باعث ایجاد تغییر در بهبود سیما و منظر شهری اراک شود، ادامه خواهد یافت.

توصیه پلیس فتا در مورد کلاهبرداری با شگرد ارسال پیامک جعلی ثبت نام یارانه

گروه استان ها_اصفهان_رئیس پلیس فتا فرماندهی انتظامی استان در خصوص برداشت های غیر مجاز از حساب هایی بانکی افراد با شگرد ارسال پیامک جعلی ثبت نام یارانه توصیه هایی به شهروندان ارائه داد. سرهنگ «نعمت الله طاهر پور» در گفت و گو با خبرنگار خبرگزاری پلیس بیان داشت: اخیراً شاهد افزایش پرونده های کلاهبرداری با ارسال پیامک های جعلی به بهانه ثبت نام یارانه معیشتی هستیم که مجرمان اطلاعات شخصی و بانکی شهروندان را دریافت و از این طریق موجودی حساب آنها را برداشت می کنند. وی افزود: غیر از سامانه رسمی و مورد تایید سازمان های مربوط به هدفمند سازی یارانه ها سایر لینک های متفرقه یا تماس ها و پیامک ها قابل اعتماد نیستند و این پیام ها از طریق سرشماره های ناشناس ارسال می شود ولی متاسفانه برخی از شهروندان در هنگام ورود به سامانه ها به نشانی سایت توجه نکرده و با جستجو از طریق موتورهای جستجو و یا رفتن به لینک‌هایی که در شبکه های اجتماعی معرفی شده در دام سودجویان سایبری گرفتار می‌شوند. سرهنگ طاهرپور به شهروندان توصیه کرد: به هیچ وجه جهت اعتراض یا ثبت نام یارانه معیشتی نیاز به واریز وجه نیست و برای هر گونه اقدامی در این خصوص باید صرفاً به سامانه hemayat.mcls.gov.ir مراجعه و از رفتن به سایر سایت‌ها و دانلود اپلیکیشن‌های مختلف جداً خودداری کنند. رئیس پلیس فتا فرماندهی انتظامی استان در پایان خاطر نشان کرد: شهروندان می توانند در صورت اطلاع از هر گونه فعالیت مجرمانه در فضای مجازی موضوع را از طریق نشانی پلیس فتا به آدرس www.Fata.gov.ir با ما در میان بگذارند.

صادرات ۱۸ هزار تن محصولات گلخانه ای یزد در آذرماه سال جاری

رئیس سازمان جهاد کشاورزی استان یزد از صادرات ۱۸ هزار تن محصولات سبزی و صیفی گلخانه های استان با گواهی بهداشت نباتی در آذرماه سال جاری طی ۷۲۰ محموله به کشورهای همسایه خبر داد. محمدعلی حاتمی زاده با بیان اینکه استان یزد با تولید ۵۷۰ هزار تن محصول رتبه دوم در تولیدات گلخانه ای کشور را به خود اختصاص داده است، گفت : حدود ۶۵ درصد از کل محصولات تولیدی به سایر کشورها صادر می شود. وی افزود: در آذرماه سال جاری به ۸ کشور همسایه از جمله روسیه، قزاقستان، ارمنستان، آذربایجان، تاجیکستان، گرجستان، ازبکستان، قرقیزستان و دبی در مجموع حدود ۱۸ هزار تن محصول گلخانه ای با ارزش صادراتی ۱۶۰ میلیون دلار صادر شده است. حاتمی زاده خاطر نشان ساخت : بیشترین محموله صادراتی به کشور روسیه وارد که شامل ۸۰ درصد کل صادرات آذرماه سال جاری استان یزد با ۴۴۴ محموله است. رئیس سازمان جهاد کشاورزی استان یزد افزود: محصولات سبزی و صیفی صادراتی شامل خیار، بادمجان، فلفل، گوجه فرنگی و کدو است که در این بین خیار با ۴۸ درصد و بادمجان با ۴۶ درصد، رتبه اول و دوم را در میزان صادرات به خود اختصاص داده اند.

لازم به ذکر است حدود ۷۰ درصد از محصولات صادراتی گلخانه ای گواهی بهداشت نباتی را در گمرکات خروجی در شهرهای مرزی دریافت کرده و برای مابقی در استان یزد این گواهی صادر می شود.

محکومیت قطعی ۱۴۸ میلیاردی باند قاچاق سوخت در یزد

رئیس کل دادگستری استان یزد از صدور حکم قطعی باند قاچاق سازمان یافته سوخت یارانه‌ای که به صورت حرفه‌ای اقدام به توزیع سوخت خارج از شبکه می کردند، خبر داد. حجت الاسلام «حسین طهماسبی» گفت: با تایید رای شعبه اول دادگاه انقلاب اسلامی شهرستان یزد در شعبه دوازدهم دادگاه تجدید نظر یکی از شرکت‌های فعال در حوزه تولید و توزیع فرآوردهای نفتی به اتهام قاچاق سوخت با شبکه حرفه‌ای و سازمان یافته در پوشش صادرات مشتقات نفتی به پرداخت جزای نقدی معادل چهار برابر ارزش کالا به علاوه یک چهارم آن و بهای مال از بین رفته جمعا به مبلغ ۱۴۸ میلیارد ریال به نفع دولت محکوم شد.

وی افزود: همچنین شرکت مذکور به ممنوعیت از هر گونه فعالیت در این زمینه به مدت دوسال و مدیر عامل و مدیر تولید شرکت به دو سال حبس تعزیری محکوم شدند.

رئیس کل دادگستری استان خاطر نشان ساخت: این شرکت متهم به قاچاق یک میلیون و ۹۰۲ هزار و ۳۲۱ کیلوگرم سوخت یارانه‌ای بصورت سازمان یافته از گمرک یزد در سال‌های ۱۳۹۸ و ۱۳۹۹ بوده است.

وی افزود: پرونده با گزارش ماموران گمنام امام زمان در اداره کل اطلاعات استان با موضوع قاچاق سوخت و رشوه در دادسرای یزد تشکیل و پس از تحقیقات لازم و صدور قرار جلب دادرسی و کیفرخواست در مورد اخذ رشوه تعدادی از متهمان در دادگاه کیفری دو و در مورد اتهام قاچاق سازمان یافته در دادگاه انقلاب یزد رسیدگی شد.

استقلال به دنبال رساندن چشمی به سپاهان

استقلال و سپاهان پنجشنبه‌ای که از راه خواهد رسید، رخ‌دررخ هم قرار خواهند گرفت. این بازی از اهمیت بسیاری برای دو تیم برخوردار است و بدون شک برتری سپاهان این تیم را مدعی‌تر از همیشه جلوه خواهد داد و برتری استقلال موجب خروج این تیم از بحران تساوی‌های اخیر خواهد شد و نیم‌فصل به باشکوه‌ترین شکل ممکن برای استقلال به پایان خواهد رسید.اما درحالی که هنوز مشخص نیست بازی استقلال و سپاهان کجا برگزار می‌شود و زمزمه برگزاری این بازی در ورزشگاه شهدای شهر قدس قوت گرفته، استقلال در تلاش است یکی از کلیدی‌ترین بازیکنان خود را به این بازی برساند.روزبه چشمی در بازی قبل استقلال مقابل چادرملو غایب بود و حالا مسئولان باشگاه استقلال می‌کوشند او را به شرایط ایده‌آل برسانند تا در ترکیب اصلی به میدان برود. چشمی با یک مصدومیت جزئی مواجه بود و نتوانست در بازی با چادرملو به میدان برود، اما پزشک استقلال در تلاش است این بازیکن را به بازی بزرگ پنجشنبه برساند.احتمالاً اگر چشمی به این بازی برسد، در خط دفاع به بازی گرفته خواهد شد و موسیمانه به دنبال بازی‌گرفتن از این بازیکن در پســت دفاع میانی اســت.حضور چشــمی استحکام استقلال در خط دفاع را به شدت افزایش خواهد داد و با توجه به اینکه سپاهان یک تیم کاملاً هجومی است و ابزار کافی برای آزار دادن خط دفاع استقلال را دارد، بودن بازیکن باتجربه‌ای همچون چشمی به روند حرکتی استقلال کمک خواهد کرد و شانس آبی‌ها را برای رسیدن به پیروزی در این بازی افزایش خواهد داد و دست‌کم موجب کاهش احتمال گل خوردن در این میدان خواهد شد.

عملکرد لژیونرهای فوتبال ایران در اروپا

محمود رضایی ایده روز | لژیونرهای ایرانی شـــاغل در فوتبال اروپا در سال ۲۰۲۴ عملکردهای متفاوتی را به نمایش گذاشتند، گرچه چند بازیکن به طور نسبی بهتر از بقیه بودند اما در مجموع سال رو به افولی را پشت سر گذاشتند.

لژیونرهای فوتبال ایرانی شاغل در لیگ‌های اروپایی در سال ۲۰۲۴ عملکردهای متفاوتی از خود به نمایش گذاشتند به نحوی که مهدی طارمی نتوانست فرصت خاصی در اینتر به دست بیاورد، علیرضا جهانبخش مدت زیادی را مصدوم و یا بدون تیم بود و صادق محرمی ۱۱ ماه را به دلیل مصدومیت از دســت داد. اما بازیکنی مانند الهیار صیادمنش در مقایسه با سال قبل توانست عملکرد بسیار بهتری ارائه بدهد و محمد قربانی و سعید سحرخیزان هم در همین سال به جمع لژیونرها پیوستند.

چکیده

لژیونرهای فوتبال ایرانی شاغل در لیگ‌های اروپایی در سال ۲۰۲۴ عملکردهای متفاوتی از خود به نمایش گذاشتند به نحوی که مهدی طارمی نتوانست فرصت خاصی در اینتر به دست بیاورد، علیرضا جهانبخش مدت زیادی را مصدوم و یا بدون تیم بود و صادق محرمی ۱۱ ماه را به دلیل مصدومیت از دست داد.

علی قلی‌زاده

علی قلی‌زاده که در تیم فوتبال لخ پوزنان لهستان حضور دارد در سال ۲۰۲۴ شرایط متفاوتی را پشت سر گذاشت. این بازیکن مدتی طولانی را به دلیل مصدومیت از دســت داد و همین مســاله باعث شد در اوایل سال ۲۰۲۴ مسابقات زیادی را برای تیمش از دست بدهد.

علی قلی‌زاده در سال ۲۰۲۴ در ۲۵ بازی با پیراهن تیم لخ پوزنان به میدان رفت که ۷ بازی مربوط به فصل گذشته (در مجموع ۴۸۱ دقیقه) و ۱۸ بازی مربوط به فصل جاری (در مجموع ۷۰۵ دقیقه) اســت. اما قلی‌زاده در امر گلزنی نتوانست چهره مؤثری برای تیمش باشد و در مجموع ۳ گل و ۳ پاس گل به ثبت رساند.

الهیار صیادمنش

الهیار صیادمنش سال ۲۰۲۴ را در ژوپیتر لیگ بلژیک و تیم فوتبال وسترلو حضور داشت و مجموعاً در ۴۲ بازی برای تیمش به میدان رفت که که شامل ۲۰ بازی در فصل گذشته و ۲۲ بازی در فصل جاری است.

مجموع دقایق بازی صیادمنش در فصل گذشــته ۹۱۷ دقیقه بود. صیادمنش در ماه ابتدایی ســال ۲۰۲۴ عضوی از تیم هال ســیتی در رقابت‌های چمپیونشــیب بود که از این تعداد ۲ بازی (۳۲ دقیقه) مربوط به زمان حضورش در این تیم می‌باشد.این بازیکن در فصل جاری هم در مجموع ۱۶۲۱ دقیقه به میدان رفته است. هرچند این بازیکن در دوران حضور در وسترلو، فرصت بیشتری برای بازی پیدا کرد اما همچنان در امر گلزنی نتوانسته است توانایی‌های خود را به خوبی نشان دهد و حاصل کار او در ۴۲ مسابقه ۶ گل و ۶ پاس گل بوده است.

علیرضا جهانبخش

علیرضا جهانبخش نیمه ابتدایی سال ۲۰۲۴ را در تیم فاینورد هلند حضور داشت اما مصدومیت مانع از آن شد که بتواند در دیدارهای زیادی برای تیمش به میدان برود. این بازیکن در ۱۰ بازی و به مدت ۱۸۷ دقیقه برای فاینورد در سال ۲۰۲۴ بازی کرد یک پاس گل داد.پس از جدایی از فاینورد، او چند ماه را بدون تیم پشت سر گذاشت و در اواخر ۲۰۲۴ به هیرنفین در لیگ هلند پیوست و تاکنون در ۶ بازی به مدت ۴۰۳ دقیقه بازی کرده است و یک پاس گل به ثبت رسانده است.

مهدی طارمی

حاصل عملکرد طارمی در ۱۲ بازی سری آ (۲۴۴ دقیقه)، ۶ بازی در لیگ قهرمانان اروپا (۴۸۵ دقیقه) و یک بازی در جام حذفی (۹۰ دقیقه) یک گل و ۴ پاس گل بود. ایــن بازیکن غالباً بازیکن اصلــی اینزاگی در رقابت‌های لیگ قهرمانان اروپا بود اما در ســری آ بازیکنی نیمکت نشین بود که تنها در دقایق پایانی بازی فرصت حضور پیدا می‌کرد.طارمی اوایل این سال ۲۰۲۴ را با پیراهن پورتو نقش آفرینی کرده است. البته او در بخشــی از مســابقات پورتو را به دلیل مصدومیت و حضور در اردوی تیم ملی از دســت داد اما در مجموع در یازده بازی برای تیمش به میدان رفت و در ۵۰۶ دقیقه بازی توانســت ۵ گل و ۳ پاس گل را به نام خود ثبت کند.به این ترتیب این بازیکن بوشهری در سال ۲۰۲۴ میلادی در ۳۰ مسابقه ۹۹۱ دقیقه بازی کرد و موفق شد ۶ بار گلزنی کند و ۷ بار هم پاس گل بدهد.

سعید سحرخیزان

سعید سحرخیزان، لژیونر تیم فوتبال اورنبورگ روسیه در نیمه ابتدایی سال ۲۰۲۴ در تیم فوتبال سپاهان حضور داشت و سپس راهی فوتبال روسیه شد. این بازیکن از زمــان حضــورش در اورنبورگ در ۲۰ بازی برای تیمش به میدان رفت و ۷ گل و یک پاس گل به ثبت رســاند و در مجموع ۱۲۸۹ دقیقه بازی کرد که شــامل ۱۷ بازی در لیگ برتر روسیه (۱۱۹۱ دقیقه) و ۳ بازی در جام حذفی (۹۸ دقیقه) می‌شود.

محمد قربانی

محمد قربانی هم دیگر لژیونر ایرانی شاغل در فوتبال روسیه و تیم اورنبورگ است که در ماه فوریه ۲۰۲۴ راهی این کشور شد. این بازیکن در فصل گذشته در ۱۴ مسابقه برای تیمش به میدان رفت که شــامل ۱۱ بازی در لیگ برتر (۵۶۴ دقیقه) و ۳ بازی در جام حذفی (۲۰۹ دقیقه) بود و موفق شد ۳ گل و ۴ پاس گل به ثبت برساند.این بازیکن در فصل جاری هم در ۱۹ بازی به مدت ۱۳۸۸ دقیقه به میدان رفته است که شــامل ۱۸ بازی در لیگ برتر (۱۳۵۳ دقیقه) و یک بازی در جام حذفی (۳۵ دقیقه) می‌شود و یک گل و یک پاس گل هم داده است.

محمد محبی

محمد محبی سال ۲۰۲۴ را در تیم فوتبال روستوف در لیگ برتر روسیه پشت سر گذاشت. این بازیکن بخشی از مسابقات تیمش را به دلیل مصدومیت از داد و این مساله باعث شد در نیمه ابتدایی ۲۰۲۴ که مربوط به فصل گذشته می‌شد ۷ بار برای تیمش به میدان برود (۵۰۰ دقیقه) و ۵ گل و یک پاس گل به ثبت برساند.

وی در فصل جاری هم ۱۴ بار برای روســتوف به میدان رفته اســت که شامل ۱۰ بازی در لیگ (۷۱۲ دقیقه) و ۴ بازی در جام حذفی (۷۳ دقیقه) می‌شــود و موفق به ثبت ۴ گل و ۳ پاس گل شده است.

محمدجواد حسین نژاد

این بازیکن جوان در نیمه دوم سال ۲۰۲۴ به جمع لژیونرهای فوتبال ایران اضافه شد و به تیم دینامو ماخاچ قلعه در لیگ برتر روسیه پیوست. حسین نژاد در این مدت توانست در ۱۷ بازی برای تیمش به میدان برود که شامل ۱۳ بازی در لیگ برتر (۴۸۰ دقیقه) و ۴ بازی در جام حذفی (۱۹۵ دقیقه) می‌شود.

صادق محرمی

صادق محرمی هم سال ۲۰۲۴ را در تیم فوتبال دیناموزاگرب در لیگ برتر کرواسی پشــت سر گذاشت اما مصدومیت شدید وی مانع از آن شد که بتواند نمایش چندانی در تیمش داشته باشد.

وی یازده ماه ابتدایی سال را به طور کامل از دست داده بود و یک ماه اخیر توانسته است شرایط مسابقه را پیدا کند و در ۴ بازی به مدت ۲۳۴ دقیقه به میدان رفت.

داوری به فوتبال زنان ضرر می‌زند

پگاه نوری با انتقاد از وضعیت داوری در فوتبال زنان گفت: چرا داور وسط نباید آنقدر تمرکز داشــته باشــد که نداند به چه کســی کارت داده و کدام بازیکن خطا کرده است.

نیم فصل اول لیگ برتر فوتبال زنان با قهرمانی خاتون بم به پایان رسید و ملوان بندانزلی هم که یکی از تیم‌های باسابقه لیگ ایران است ، در جایگاه ششم قرار گرفت.

پگاه نوری، مربی تیم ملوان در مورد کیفیت لیگ در نیم‌فصل اول به ایسنا گفت: کیفیت برگزاری مســابقات خوب بود. خوشبختانه امسال لیگ خوبی داریم چون بازیکنان در تیم‌های مختلف پخش شده‌اند و رو به حرفه‌ای شدن می‌رویم. سال‌های قبل دو، سه تیم خیلی خوب یارگیری می‌کردند اما امسال متفاوت است و نمی‌توان از قبل برنده و بازنده را پیش‌بینی کرد. این جذابیت لیگ را بیشتر می‌کند.

او با بیان اینکه عملکرد تیم ملوان در نیم‌فصل اول راضی‌کننده نبود، تاکید کرد: قطعا جایگاه ملوان ششــم جدول نیست. تیم ما کمی دیر بسته شد و ناهماهنگی‌هایــی بین بازیکنان بود. برخی از بازیکنان ســال قبل از ما جدا شدند و چند نفر جدید را اضافه کردیم اما هماهنگی آنها کمی طول کشید

و یکسری امتیازات را ازدست دادیم. امیدوارم در نیم فصل دوم با جذب چند بازیکن ملوان را به جایگاهی برسانیم که در حد نام و شان این باشگاه باشد.

نوری در مورد بازگشــت سارا قمی به ملوان گفت: سارا در هر تیمی وزنه بزرگی است. ۶ دوره خانم گلی داشته و همیشه تیم‌های دیگر را اذیت کرده است. بازگشتش به ملوان خیلی برایم قشنگ بود. اینکه من در سمت مربی و او به عنوان بازیکن اســت وجهه قشنگی در انزلی دارد اما باید ملوان را به جایگاه اصلی‌اش برسانیم چون اینگونه قشنگ‌تر می‌شود.

او در مورد حواشی دیدار با خاتون بم در نیم فصل اول که در یک صحنه مربی ملوان دوربین یکی از عکاسان را وسط زمین برد تا به داور صحنه خطا را نشان بدهد، بیان کرد: کاش VAR بود اما هنوز برای فوتبال مردان هم کامل نشده است. از داوری گله دارم چون تیم‌ها هزینه می‌کنند و اسپانسرها به زور حاضر به تیمداری در فوتبال زنان می‌شوند. از فدراسیون می‌خواهیم که برای داوران کلاس توجیهی بیشتری بگذارد. ابتدای فصل یک کلاس برگزار می‌کنند اما داوران ما هنوز خیلی کار دارند.

مربی تیــم ملوان ادامه داد: داور دوربین را نــگاه نکرد اما داور خط آمد و گفت کدام شــماره خطا کرده اســت. چرا داور وســط نباید آنقدر تمرکز داشــته باشــد که نداند به چه کســی کارت داده و کدام بازیکن خطا کرده اســت. اگر کمک داور اقدام نمی‌کرد قطعــا خانم نگین زندی از تیم خاتون اخراج نمی‌شــد. اینگونه حق‌کشــی می‌شود و سر یکســری از تیم‌ها بریده می‌شــود. نمی‌گویم از عمد این اشتباهات رخ می‌دهد اما در بخش زنان این اشتباهات دارد ضرر می‌زند.

شانس سپاهان برای قهرمانی نیم‌فصل بیشتر است

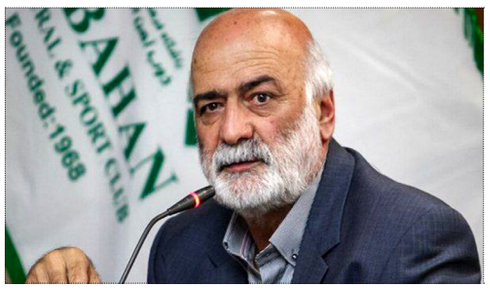

رســول کربکندی پیشکسوت و کارشناس فوتبال کشورمان درباره بازی پیش روی سپاهان با استقلال می‌گوید: «در رقابت‌های هفته آخر نیم‌فصل باشــگاه‌های ایران، سپاهان در حالی به مصاف استقلال خواهد رفت که آبی‌پوشان تهرانی هنوز شرایط ایده‌آل خود را پیدا نکرده‌اند و به‌نظر می‌رسد سپاهان بتواند پیروز این دیدار باشد. این احتمال هم وجود دارد که استقلال ناگهان از شــرایط فعلی خارج شود و با انرژی مضاعف دست به کار بزرگی بزند لذا نباید فقط نتایــج اخیــر این تیم را ملاک قرار داد.» تراکتور دیگر تیم مدعی برای قهرمانی در نیم‌فصل لیگ برتر نیز در تبریز به مصاف اســتقلال خوزســتان می‌رود: «تبریزی‌های پرمهره و دارای سرمربی خوب در بازی‌های خود پرنوسان بودند و ممکن است خوزستانی‌ها اجازه ندهند این تیم قهرمان نیم‌فصل شود. سپاهان، تراکتور و پرسپولیس سه ضلع مدعی و دارای قابلیت‌های مورد نیاز برای کسب قهرمانی این فصل لیگ برتر هستند، اگرچه سپاهان ۲ سال قبل هم می‌توانست قهرمان شود زیرا موارد لازم برای بالا بردن جام را در اختیار داشت. هر چه میزان تعطیلی لیگ برتر فوتبال کمتر باشد، به جذابیت و آمادگی تیم‌ها افزوده خواهد شــد و امسال بازی‌های جذابی را شاهد هستیم. تیم‌های بدون ستاره برابر تیم‌های پرستاره انگیزه فراوانی دارند و همین امر سبب شده است نتایج عجیبی در مسابقات این فصل رقم بخورد.»

مرفاوی سه بازی، ۹ امتیاز

صمد مرفاوی که بعد از چند سال دوری از فوتبال چندی قبل به عنوان جایگزین داریوش یزدی روی نیمکت تیم دسته اولی نفت و گاز گچساران انتخاب شد، توانسته روند نتیجه‌گیری خوبی را در پیش بگیرد و هواداران گچسارانی را راضی کند. اگرچه در اولین روزهای انتخاب مرفاوی به عنوان سرمربی نفت و گاز انتقادهایی به حضور این ســرمربی باتجربه وجود داشت، اما او توانست با عملکرد خوب پاسخ انتقادها را بدهد و حالا همه در گچساران از روند تیم این شــهر راضی هســتند. نفت و گاز گچساران در سه بازی گذشته خود سه پیروزی به دست آورده که یکی از آنها مقابل تیم مدعی نفت آبادان بوده است. شاگردان مرفاوی بعد از برد مقابل صنعت نفت، شهرداری آستارا را شکست دادند و در بازی اخیر خود مقابل مس سونگون به برد رسیدند تا از سه بازی گذشته ۹ امتیاز کسب کنند و یک آمار فوق‌العاده را بجا بگذارند. ســرمربی ســابق استقلال که توانسته نفت و گاز گچساران را به امتیاز ۲۱ برساند و از پایین جدول بالا بیاورد، با انگیزه کار خود را دنبال می‌کند و امیدوار به روزهای بهتر است. به نظر می‌رسد مرفاوی با وجود اینکه کارش را دیرهنگام در نفت و گاز گچساران شروع کرده است، قصد دارد با حضور مدعیان صعود به لیگ برتر مثل فجرسپاسی، سایپا، پیکان و صنعت نفت آبادان، این تیم گچسارانی را به لیگ برتر برساند.

یک سهمیه خارجی از تراکتور کسر می‌شود؟

بررسی دقایق حضور ســوکول چیکالشی در زمین احتمالا باعث کسر یک ســهمیه خارجی از تراکتور می‌شود.ســوکول چیکالشی، مهاجم آلبانیایی تیم تراکتور که در پنجره نقل و انتقالات تابستانی به جمع قرمزها ملحق شد و البته چهار گل خود را در دو بازی مقابل روشن تاجیکستان و گل‌گهر سیرجان به ثمر رساند، در رقابت با تومیسلاو اشتراکالی، مهاجم ذخیره تراکتور محسوب می‌شد و حالا نخستین خروجی تیم دراگان اسکوچیچ لقب گرفته است.نیمکت‌نشینی چیکالشی در نهایت باعث شد تا او خیلی زود به درب خروجی تراکتور برسد. او طی ۱۰ بازی با پیراهن تراکتور چهار مرتبه گلزنی کرد و یک بار موفق به ارسال پاس گل شد.نکته حائز اهمیت اینکه تراکتور از زمان حضور چیکالشی در این تیم ۱۷ بازی برگزار کرده که این مهاجم آلبانیایی در ۱۰ مسابقه به میدان رفته است. به عبارتی چیکالشی در ۵۸.۸ درصد از بازی‌های تراکتور در زمین حضور داشته است.بر اساس دستورالعمل حاکم بر قراردادها اگر بازیکن خارجی هر تیمی در کمتر از ۶۰ درصد بازی‌های تیمش به میدان رفته باشد، یک سهمیه خارجی آن تیم خواهد سوخت. حالا چیکالشی با فاصله‌ای اندک، در کمتر از ۶۰ درصد از بازی‌های تراکتور به میدان رفته اما شاید فدراسیون فوتبال از این اختلاف کم چشم‌پوشی کند و سهمیه تراکتور نسوزد.

موافقت وزیر ورزش برای برگزاری بازی اســـتقلال و سپاهان در ورزشگاه آزادی

مدیرعامل باشــگاه استقلال از موافقت وزیر ورزش و جوانان با برگزاری این استقلال و سپاهان در ورزشگاه آزادی تهران خبر داد.

فرشید سمیعی مدیرعامل باشگاه استقلال گفت: پس از مخالفت برخی از مســئولین برگزاری مسابقات با برگزاری دیدار استقلال و سپاهان در ورزشگاه آزادی، به ناچار و با وجود تلاش‌های فراوان برای تغییر نظر برخی از مسئولین برگزاری مسابقات مجبور شدیم از شخص وزیر ورزش و جوانان درخواست کنیم که به موضوع ورود کنند تا بتوانیم از سپاهان در ورزشگاه آزادی میزبانی کنیم که خوشبختانه وزیر محترم ورزش و جوانان مساعدت لازم را به عمل آورند و ان‌شاءالله روز پنج شنبه بازی با حضور هواداران در ورزشگاه آزادی برگزار خواهد شد.

وی در ادامه توضیح داد: مدیران، پیمانکاران و عوامل اجرایی بازسازی ورزشگاه آزادی در ماه‌های اخیر با تلاش شــبانه روزی خود ورزشگاه را مهیای برگزاری بازی‌های فوتبال کردند. از این رو باید با رفع نواقص جزئی در روزهای باقیمانده تا مسابقه استقلال و سپاهان، تلاش‌های صورت گرفته این عزیزان و دوستان در شرکت توسعه و تجهیز را تکمیل کنیم تا این پروژه ملی به چرخه مسابقات بازگردد.

ظرفیت ورزشگاه آزادی برای بازی استقلال و سپاهان مشخص شد

مدیر شرکت توسعه و تجهیز اماکن ورزشی حداکثر ظرفیت تعداد تماشاگران برای بازی دو تیم فوتبال استقلال تهران و سپاهان را اعلام کرد.

در حالی که کمتر از ۷۲ ساعت تا آغاز دیدار تیم‌های فوتبال استقلال تهران و سپاهان در هفته پانزدهم لیگ برتر زمان باقی مانده است اما تا این لحظه هنوز به طور رســمی مشخص نشــده که این دیدار در ورزشگاه آزادی برگزار خواهد شد یا هواداران دو تیم باید در ورزشگاه شهدای شهر قدس نمایش بازیکنان را شــاهد باشند.حسین طلا مدیر شرکت توسعه و تجهیز اماکن ورزشی در رابطه با برگزاری این بازی گفت: ما آمادگی برگزاری این مســابقه در ورزشگاه آزادی را داریم و مشــکلی از این بابت نیســت.او در پاسخ به این سوال که هنوز مکان نشست خبری در ورزشگاه آزادی مشخص نشده، گفت: یک فضای دیگر را در نظر گرفته‌ایم که می‌توانیم در آنجا نشست خبری را برگزار کنیم.طلا در رابطه با تعداد حضور هواداران برای این بازی تصریح کرد: ورزشگاه آزادی در حال حاضر می‌تواند میزبان حداقل ۲۲ و حداکثر ۵۰ هزار تماشاگر باشد.لازم به ذکر است که تیم‌های استقلال و سپاهان روز پنج‌شنبه ۱۳ دی و از ساعت ۱۷:۳۰ رو در روی هم قرار می‌گیرند. سپاهان اکنون با ۳۱ امتیاز صدرنشین است و استقلال هم با ۱۷ امتیاز در مکان دهم قرار دارد.

برتری مطلق پرسپولیس در دیدارهای رو در رو مقابل هوادار

تیم فوتبال پرسپولیس در دیدارهای رو در روی مقابل هوادار توانسته عملکرد خوبی داشته باشد.تیم فوتبال پرسپولیس در آخرین بازی نیم فصل اول خود روز چهارشــنبه ۱۲ دی در ورزشگاه شهدای شهر قدس رو در روی تیم هوادار قرار خواهد گرفت. پرسپولیس با ۲۶ امتیاز در مکان سوم جدول قرار دارد و شاگردان کریم باقری به دنبال کسب دومین پیروزی متوالی خود هستند تا جایگاه خود را در جدول تثبیت کنند. پرسپولیس در صورتی که در این بازی امتیاز از دست دهد و از سوی دیگر تیم فولاد خوزستان بتواند ملوان را مغلوب کند، یحیی گل محمدی و شاگردانش بالاتر از پرسپولیس نیم فصل را به پایان خواهند رساند. پرســپولیس و هوادار تاکنون در ۸ دیدار لیگ برتر و جام حذفی به مصاف هم رفته‌اند که سرخ‌ها موفق به ثبت ۵ پیروزی شده‌اند و دو بازی هم با نتیجه تساوی به پایان رسیده و تیم هوادار هم یک بار موفق به شکست پرسپولیس شده است. سرخ‌ها در این ۸ دیدار، ۱۳ بار دروازه هوادار را باز کرده و ۶ بار هم دروازه خود را باز شده دیده‌اند.با اینکه بازی در ورزشگاه شهدای شهر قدس برگزار می‌شود اما پرسپولیس در این دیدار بر خلاف همیشه میهمان هوادار است. سرخ‌ها تاکنون در خارج از خانه ۶ بازی انجام داده‌اند که حاصل آن کسب ۳ پیروزی، یک تساوی و دو شکست بوده است و در مقابل تیم هوادار در این فصل در ۷ بازی از حریفان خود میزبانی کرده و آمار ۱۰۰ درصد شکست را به ثبت رسانده است. این بازی نخستین تجربه امیدرضا روانخواه به عنوان سرمربی هوادار در تهران خواهد بود و او امیدوار اســت تا به این رکورد منفی تیمش در فصل بیست و چهارم پایان دهد. این بازی ساعت ۱۷:۳۰ برگزار می‌شود.

به شایعات توجه نکن

تساوی‌های متوالی اســتقلال در هفته‌های اخیر لیگ برتر شایعاتی درباره احتمال برکناری موسیمانه در فضای مجازی به وجود آورد و حتی این مسائل موجب شــد رسانه‌های رسمی نیز در صحبت‌هایی که با پیشکسوتان استقلال می‌کنند، به این موضوع پرداخته و درباره احتمال جدایی موسیمانه و شایعات مطروحه سؤال کنند. پیشکسوتان استقلال نیز بشدت نسبت به موضوع احتمال جدایی موسیمانه واکنش نشان داده و برکناری سرمربی استقلال را در شرایطی که زمان قابل توجهی نداشته و نسبتاً نتایج مطلوبی هم گرفته و همچنین رقم قابل توجهی مصروف جذب این سرمربی شده، اقدامی نادرست می‌دانند.درعین حال که انتقادات از طرح این مباحث به نقطه اوج رسیده، مدیران باشگاه استقلال نیز به گوش موسیمانه و همکارانش رسانده‌اند که اساساً به مباحثی که در فضای مجازی مطرح می‌شــود و هیچ منبع و مأخذ درستی ندارد، توجهی نکنند و با قدرت به مربیگری در استقلال ادامه دهند. درواقع حرف مدیران باشگاه استقلال با موسیمانه این بود که تمام انرژی خود را معطوف به ساختن استقلال کند تا در بازی مهم آخر نیم‌فصل اول آبی‌ها بهترین نتیجه ممکن را به دست آورند.

WWW.IDEHROOZ.COM

روزنامه ایده روز

● چهارشنبه ۱۴۰۳/۱۰/۱۲-شماره ۲۰۸۵ ● اذان صبح ۰۵:۴۳:۱۰ ● طلوع ۰۷:۱۳:۳۷ ● اذان ظهر ۱۲:۰۶:۳۹ ● غروب آفتاب ۱۶:۵۹:۱۹ ● اذان مغرب ۱۷:۱۹:۲۷ ● نیمه شب ۲۳:۲۲:۵۰ ●

|صاحب امتیاز و مدیر مسوول: سیدمهدی قیصری
|دبیر تحریریه: سعیده محمد
|تحریریه: محمود رضایی، آرزو برهانی، زهرا جعفری، غزاله جعفری
|سازمان آگهی ها: سیدمحمد قیصری
|نشانی: تهران، میدان توحید، خیابان شهید یداله امیرلو (گلبار)، بن بست خودرو، پلاک ۳
|کد پستی: ۱۴۱۹۷۳۴۶۱۴
|تلفن، واتس آپ و نمابر: ۶۶۵۶۳۸۳۰
|سازمان آگهی ها: ۶۶۵۶۳۸۳۰ - ۰۲۱
|چاپ: شاخه سبز
|توزیع: نشر گستر امروز
|جی میل: Eidehrooz@gmail.com

حدیث روز

امام علی علیه السلام:

شما نصیحت شده‌اید، پس نصیحت پذیر باشید. به شما بینایی داده شده است، پس ببینید و [به راه راست،] ارشاد شده‌اید، پس راه راست در پیش گیرید.

غرر الحکم: ح۶۶۸۳.

قیمت ارز و طلا

دلار	۸۱,۳۰۰
یورو	۸۵,۶۰۰
پوند انگلیس	۱۰۰,۲۵۰,۰۰۰
درهم امارات	۲۲,۴۸۰
لیر ترکیه	۲,۲۸۰
سکه امامی	۵۶,۷۰۰,۰۰۰
بهار آزادی	۵۴,۱۵۰,۰۰۰
نیم سکه	۳۰,۹۵۰,۰۰۰
ربع سکه	۱۸,۲۵۰,۰۰۰
سکه گرمی	۸,۸۰۰,۰۰۰

عکس روز: نگین همت‌زاده

دوازدهمین دوسالانه ملی هنر سرامیک ایران بخش کیوریتوریال

پیش‌بینی حرکات بعدی دشمنان با هوش مصنوعی ارتش آمریکا

«دارپا» در اطلاعیه‌ای کوتاه توضیح داده است که ذیل برنامه «نظریه ذهن»(Theory of Mind) الگوریتم‌های پیشرفته را با تخصص انسانی ترکیب می‌کند.

آژانس پروژه‌های تحقیقاتی پیشرفته دفاعی ایالات متحده(دارپا) در حال راه اندازی یک برنامه بلندپروازانه به نام «نظریه ذهن» با هدف بهبود تصمیم‌گیری در حوزه امنیت ملی است.

این پروژه به دنبال توسعه فناوری‌های جدیدی است که تصمیم گیرندگان را برای درک بهتر و مواجهه با دشمنان احتمالی، بهینه‌سازی استراتژی‌ها برای بازدارندگی و اقدامات مبتنی بر انگیزه، توانمند می‌سازد.

دارپا در اطلاعیه‌ای کوتاه توضیح داد که برنامه «نظریه ذهن» الگوریتم‌های پیشرفته را با تخصص انسانی ترکیب می‌کند.

این ادغام در یک محیط مدل‌سازی و شبیه‌سازی پیچیده برای بررسی سناریوهای مختلف امنیت ملی رخ می‌دهد و هدف آن، گسترش گزینه‌های تصمیم گیرندگان و بهبود کارایی در ارزیابی دوره‌های بالقوه اقدام و عمل است.

یکی از جنبه‌های کلیدی این برنامه، تمرکز آن بر درک نه تنها استراتژی‌های فعلی دشمنان، بلکه همچنین چگونگی تکامل آن استراتژی‌هاست.

دارپا با تقسیم این استراتژی‌ها به اجزای اساسی قصد دارد دید واضح‌تری از نحوه تغییر رفتار دشمنان تحت شرایط مختلف ارائه دهد.

اریک دیویس(Eric Davis) که در فوریه ۲۰۲۴ به عنوان دانشمند اصلی این برنامه به دارپا پیوست، این برنامه را رهبری می‌کند.

وی قبل از پیوستن به دارپا در زمینه هوش مصنوعی، یادگیری ماشین و همکاری انسان و ماشین و در شرکتی به نام گالویس(Galois) کار می‌کرد که یک شرکت تحقیق و توسعه است که با نهادهای مهم دولتی مختلف از جمله جامعه اطلاعاتی ایالات متحده و ناسا کار کرده است.

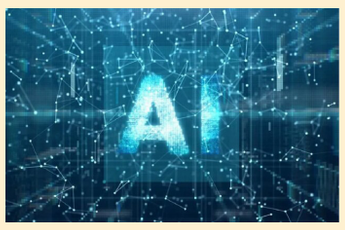

پارادوکس توسعه هوش مصنوعی و مسأله محرمانگی داده‌ها

رئیس دانشکده علوم مهندسی دانشگاه تهران با تاکید بر اینکه هوش مصنوعی تحولات زیادی در کشورها ایجاد کرده است، گفت: توسعه این فناوری نیاز به دسترسی داده دارد، ولی ما مسأله محرمانگی داده‌ها را داریم.

علی معینی امروز در کنفرانس ملی حکمرانی داده و هوش مصنوعی که در دانشگاه تهران برگزار شد، با اشاره به اهمیت مدیریت و حکمرانی داده‌ها برای همه سازمان‌های دولتی و غیر دولتی، اظهار کرد: از این رو موضوع محوری این رویداد حکمرانی داده است و طی آن آخرین دستاوردهای این حوزه مورد بحث و تبادل نظر قرار می‌گیردد.

وی با بیان اینکه با اقداماتی که مسؤولان کشور انجام دادند، امروزه حکمرانی داده، تبدیل به کلیدواژه متداول شده است، اظهار کرد: بر اساس احکامی از سال ۹۲ در قالب دولت الکترونیک، دولت هوشمند و اسناد بالادستی، از دستگاه‌ها خواسته شد تا موضوع حکمرانی داده را در سرلوحه کارهای خود قرار دهند، از این رو موضوع حکمرانی داده یک موضوع جدید نیست، ولی در تلاقی آن با توسعه هوش مصنوعی ضرورت بیشتری یافته است.

مینی‌مالیسم، طنز ظریف و خودزنی هنرمندانه کارهای سروش صحت را دوست دارم. اما این بار به نظر می‌رسد گاهی افراط جای خویشتن‌داری را گرفته و کمی به سوی کلیشه‌های مورد پسند اکران این سال‌ها رفته است اما هنوز هم چیزهایی از عناصر دلپذیر صحت در این فیلمش حضور دارد.

ناشتایی با زرافه‌های سروش

آرزو برهانی – در میانه اکران انبوه کمدی‌های بی‌مایه بر پرده سینماها که به شکلی ناخوشایند فضا را برای دیگر گونه‌های نمایشی تنگ کرده‌اند نمایش یک کمدی متفاوت از کارگردانی که «متفاوت نگاه کردن» و «متفاوت ساختن» به ویژگی خدشه‌ناپذیر آثارش تبدیل شده، یک پدیده امیدوارکننده و یک روزنه حداقلی برای فرار از کم‌مایگی و سرهم کردن‌های تکراری است.

فرمول روایی مورد استفاده در «صبحانه با زرافه‌ها» در ادامه همان فرم و ساختار مورد علاقه سروش صحت در این سال ها بوده که بر دو عنصر کمدی موقعیت و فانتزی استوار شده است؛ عناصری که در یک نگاه کلی‌تر در تقابل با اکثر کمدی‌های عامه‌پسند این چند ساله اخیر قرار می‌گیرند که تمرکزی افراطی و بیش از اندازه بر موقعیت‌های فیزیکی بازیگران (از قد خیلی کوتاه تا خیلی بلند) و نظایر آن از یک سو و دیالوگ‌های ایهام‌آمیز اروتیک دارند و در پرداخت‌شان کمتر می‌توان طنز موقعیت به عنوان یکی از مهم‌ترین عناصر ساخت آثار کمیک و البته نشانه‌ای از تلاش برای آزمودن مسیرهایی تازه در عرصه طنز را به تماشا نشست.

سروش صحت را می‌توان در رسته کارگردانان صاحب سبک و امضا در نگارش و کارگردانی آثارش دانست، سبکی خاص خود او که از همان اولین سریال ساخته او یعنی مجموعه تابستانی «چارخونه/ ۱۳۸۶» مصادیقش به شکلی بسیار خفیف‌تر از پرداخت‌های مورد استفاده در آثار اخیرش به چشم می‌خورد و به شکلی تدریجی و پله‌پله گونه در ساخته‌هایش رشد و نمو کرد تا به آثار امروزی او از جمله سریال‌های «فوق لیسانسه‌ها» و «مگه تموم عمر چند تا بهاره» در عرصه مجموعه‌سازی و دو فیلم «جهان با من برقص» و همین فیلم در حال اکران «صبحانه با زرافه‌ها» رسید.

«موتیف‌های موسیقایی کوتاهِ خارج از روال معمول داستان» که برای ثانیه‌ها و گاه دقایقی کوتاه، میان مخاطب و داستان در حال روایت فاصله می‌اندازند از جمله شاخص‌ترین عناصر روایی مورد استفاده صحت در پرداخت آثار او هستند، موتیف‌هایی که بنا به چینش از خود قصه نظیر کاراکترهای اصلی و یا مکان وقوع روایت آن قدرها هم غریبه و ناآشنا به نظر نمی‌رسند و آنچنان در تار و پود ساخته‌های اخیرش نهادینه شده‌اند که برای بینندگان یک سطح بالاتر از سطوح آماتور هم قابلیت تشخیص صاحب اثر ایجاد می‌کنند، به عنوان مصادیق عینی می‌توان به فرازهای اجرای آواز سنتی توسط یک پرسوناژ خارج از داستان در سریال «لیسانسه‌ها/ ۲» اشاره کرد که در حین اجرا از مکان‌های آشنا و از کنار آدم‌های آشنای قصه عبور می‌کرد تا با یک بده بستان آهنگین آنها نیز در این فرازهای کوتاه در روایت داستان مؤثر باشند، سویه دیگر این موتیف‌های فانتزی که نظیرشان را در کار کمتر طنزپرداز ایرانی دیگری می‌توان یافت اجرای دابسمش توسط قهرمانان اصلی سریال دنباله‌دار «لیسانسه‌ها» بود که باز هم میان واقعیت عینی لحظه و نوعی فانتزی ظریف در نوسان بود و ظرف چهار پنج سالی که از ورود صحت به جرگه فیلمسازی گذشته می‌توان به عینه دید که این گونه موتیف‌های موسیقایی/فانتزی به ساخته‌های سینمایی او هم ورود کرده است که هم در اولین ساخته او یعنی «جهان با من برقص/۱۳۹۷» شاهد استفاده از آن در یک فضای جنگلی پردرخت بودیم و هم در آخرین ساخته در حال اکران این کارگردان یعنی «صبحانه با زرافه‌ها» هم به شکل چند فراز بسیار کوتاه که چهار کاراکتر اصلی داستان را در نمای مدیوم لانگ شات در وضعیت نشسته بر یک سطح افقی با فرمول چینشی خاص آن هم در حالی که موسیقی مختص این موتیف تصویری به گوش می‌رسد.

افزون بر موتیف‌های موسیقایی، موتیف‌های روایی با چاشنی طنز/ فانتزی هم از دیگر عناصر خاص مورد استفاده صحت در کارگردانی هستند از گیج‌بازی‌ها و سهل‌انگاری‌های خانم شیرزاد (مجری مطب) در سریال دیدنی «ساختمان پزشکان» گرفته تا زنگ خوردن‌های ناگهانی و نوع واکنش هیجان‌انگیز افسر پلیس در سه گانه «لیسانسه‌ها» به تلفن همراه تا گستاخی‌های باورنکردنی شخصیت رحیم (با بازی کاظم سیاحی) در همین سه‌گانه که حتی با تکرارهای متوالی هم از فرط شدت وقاحت کلیشه‌ای به نظر نمی‌رسید و سرانجام موتیف مصرف مواد توسط سه قهرمان «صبحانه با زرافه‌ها» که هم در جای خود طنزآمیز است و هم به واسطه ارجاعی که به آثار قبلی این کارگردان می‌دهد با زنده کردن حافظه نمایشی، مخاطب را به خنده می‌اندازد.

البته به رغم وجود این ویژگی‌های مثبت و متفاوت، گاه صحت مانند هر فیلمساز دیگری آنچنان مقهور ایده‌ها و ابداعات خود می‌شود که کفه تعادل به نفع افراط در استفاده از آنها تغییر می‌کند که شاید شاخص‌ترین مصداق آن زیاده‌روی در به کارگیری «طنز فانتزی متمرکز بر تکرار موقعیت‌ها» در سریال پلتفرمی «مگه تموم عمر چند تا بهاره» بود که تا حدودی آن اثر را از نفس انداخت با این حال به نظر می‌رسد سروش صحت در آستانه شصت سالگی هنوز آن قدر ذوق و انرژی دارد که بتوان به خلاقیت‌های بیشتری در آثار بعدی‌اش امید بست.

نمونه‌ای متفاوت و جذاب در میان کلیشه‌های رایج و سهل‌پسندانه سینمای کمدی این روزها و سال‌های اخیر. سروش صحت در ادامه «جهان با من برقص»، با همان نشانه‌ها و مفاهیم زندگی را با مرگ پیوند می‌دهد و از نگاهی طنازانه برای پوزخند زدن به تلخی‌ها وام می‌گیرد. او ترجیح می‌دهد به جای آن نگاه حسرت‌بار و اندوهناک خیام، با «خوش باش» بودنش دمخور شود و مفاهیمی چون جبر و تقدیر را تلخ و زمخت نبیند. بازی‌های روان و منعطف بازیگران به‌خوبی با این حس و حال همخوانی دارد.

حاج قاسم و اخلاص و مجاهدت برای گمنامی

سید حسن نصرالله خوب می‌داند حاج قاسم یعنی چه! یک‌شب تا سحر که با ایشان هم‌صحبت بودم، می‌گفت که همه موفقیت جبهه مقاومت در لبنان، سوریه و یمن و جاهای دیگر، مرهون ولایتمداری حاج قاسم بود. حاج قاسم با ولایتمداری توانست کارهای بزرگ انجام بدهد. حجت‌الاسلام عبدالله حاجی صادقی؛ نمایندگی ولی‌فقیه در سپاه پاسداران انقلاب اسلامی در کتاب تاریخ شفاهی خود که توسط مرکز اسناد و تحقیقات دفاع مقدس به چاپ رسیده، به بیان ویژگی‌های مهم مکتب سپهبد شهید حاج قاسم سلیمانی پرداخته که به مناسبت ایام شهادت سردار دل‌ها در چند شماره منتشر می‌شود:

اولین ویژگی بسیار مهم ایشان اخلاص بود. هرکس که به‌جای نشان دادن خود، به دنبال نشان دادن خدا باشد، خدا متکفل می‌شود که او را بالا ببرد و الگو کند.با شناختی که بیش از سی‌وچهار سال آشنایی با ایشان به دست آوردم، بعضی زمان‌ها خیلی به ایشان نزدیک بودم و گاهی دورتر.شهادت می‌دهم که حاج قاسم برای گمنامی مجاهدت می‌کرد؛ ایشان نه‌تنها تلاش نمی‌کرد که خودش را نشان بدهد، بلکه برای گمنامی مجاهدت می‌کرد. می‌خواست اعمالش را جز خداوند کسی نبیند.این‌طور نبود که به دلایل امنیتی از مصاحبه و این قبیل کارها دوری کند؛ بلکه چون اعتقاد داشت که جز خداوند کسی مزد و اجر عملی را نمی‌دهد، در انظار، کاری نمی‌کرد.

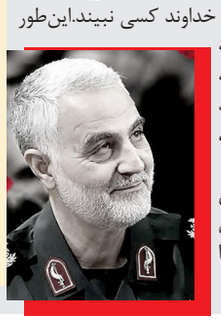

خداوند فرموده است: ان الله لایضیع اجر المحسنین، چرا انسان باید برای غیر خدا کار کند؟ چرا با غیر از خدا معامله کند؟!

افکار مسموم می تواند به رفتارهای مشکل ساز منجر شود و به روابط همسران آسیب برساند. کارشناسان امر عواملی را مطرح می کنند که عدم توجه به آن پیامدهای منفی را در زندگی برجای می گذارد. در این اینفوگرافیک هفت عامل گسست ارتباط همسران بررسی شده است.

۷ عامل گسست ارتباط همسران

بی‌توجهی به احساسات طرف مقابل
پیامد: ایجاد حس تنهایی و بی‌ارزشی

انتقاد کردن مداوم و تخریبی
پیامد: کاهش شدید اعتماد به نفس طرف مقابل

عدم اعتراف به اشتباهات و نپذیرفتن مسئولیت
پیامد: ایجاد عصبانیت و حس بی‌اعتمادی و بستن راه گفت‌وگو

توهین، خشونت کلامی و تهدیدات
پیامد: ایجاد حس ترس و ناامنی

وقت نداشتن برای هم و بی‌توجهی به نیازهای عاطفی
پیامد: فاصله عاطفی و سردی در رابطه

مقایسه کردن همسر با دیگران
پیامد: حس عدم کفایت و بی‌ارزشی در طرف مقابل

عدم شفافیت در ارتباطات مالی
پیامد: ایجاد بی‌اعتمادی و نارضایتی در همسر

قیمت جهانی طلا؛ اونس ۰.۰۲ درصد بالا رفت

قیمت هر اونس طلا امروز با ۰.۰۲ درصد افزایش به ۲۶۰۷ دلار و ۱ سنت رسید. به نقل از رویترز، قیمت طلا در روز سه‌شنبه یعنی آخرین روز ۲۰۲۴ تغییر چندانی نداشته است، اما طلا بهترین عملکرد سالانه خود را طی یک دهه گذشته در این سال تجربه کرد.

قیمت هر اونس طلا امروز با ۰.۰۲ درصد افزایش به ۲۶۰۷ دلار و ۱ سنت رسید. قیمت معاملات آتی طلا در بازار کامکس نیویورک هم با یک افزایش ۰.۰۳ درصدی به ۲۶۱۸ دلار و ۹۰ سنت رسیده است.فعالیت تجاری در آخرین روز سال در سطح پایینی قرار دارد.

تحلیلگران عقیده دارند انتظار انتقال به سمت فضای نرخ پایین بهره مهم‌ترین دلیل عملکرد درخشان طلا در ۲۰۲۴ بوده‌است.خرید بالای بانک‌های مرکزی، تسهیل سیاست‌های پولی و تشدید تنش‌های ژئوپلیتیکی بارها طلا را در ۲۰۲۴ به بالاترین قیمت رساند و حالا این فلز گران‌بها در آستانه بهترین عملکرد سالانه خود از ۲۰۱۰ قرار دارد. قیمت طلا بیش‌از ۲۶ درصد در ۲۰۲۴ افزایش داشته است.

بازار حالا منتظر محرک‌های جدیدی ازجمله اطلاعات اقتصادی آمریکاست که قرار است هفته آینده منتشر شود و می‌تواند بر دورنمای نرخ بهره در ۲۰۲۵ تأثیر بگذارد. سیاست‌های دونالد ترامپ در مورد عوارض هم از دیگر عوامل تأثیرگذار خواهد بود.تحلیلگران عقیده دارند دورنمای نرخ بهره بانک مرکزی آمریکا اصلی‌ترین محرک قیمت طلا است. سیاست‌های تجاری آمریکا تعیین‌کننده نرخ تورم و درنتیجه سیاست فدرال رزرو در تعیین نرخ بهره است و مسلماً بر قیمت طلا تأثیر می‌گذارد.سیاست‌گذاران فدرال رزرو آمریکا در این ماه پیش‌بینی خود از کاهش نرخ بهره در ۲۰۲۵ را از ۱ درصد تا ۰.۵۰ درصد پایین آوردند. جروم پاول، رئیس فدرال‌رزرو گفت کاهش بیشتر نرخ بهره بستگی به روند کاهش نرخ تورم دارد.از طلا همواره به‌عنوان یک پشتوانه ایمن در زمان تورم بالا و بی‌ثباتی‌ها یاد می‌شود. اما نرخ بالای بهره تمایل برای این سرمایه غیرسودده را کاهش می‌دهد.

نفت در آستانه ثبت کاهش قیمت سالانه

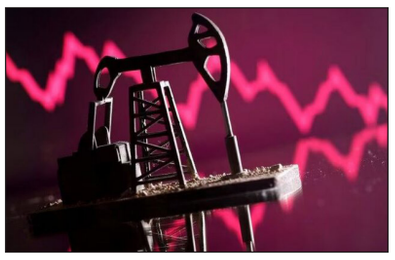

قیمت هر بشکه نفت برنت دریای شمال امروز با ۲۲ سنت معادل ۰.۳۰ درصد افزایش به ۷۴ دلار و ۳۹ سنت رسید.

به نقل از رویترز، قیمت نفت در اولین ساعات تجارت در روز سه‌شنبه به‌دنبال انتشار گزارش مربوط به توسعه تولید کارخانه‌ای در چین در ماه دسامبر، افزایش یافته است. نفت دومین کاهش قیمت پیاپی سالانه را به‌خاطر نگرانی در مورد تقاضا ازسوی بزرگ‌ترین مصرف‌کنندگان دنیا تجربه می‌کند.

قیمت هر بشکه نفت برنت دریای شمال امروز با ۲۲ سنت معادل ۰.۳۰ درصد افزایش به ۷۴ دلار و ۳۹ سنت رسید. نفت وست تگزاس اینترمدیت آمریکا هم با ۴۱ سنت معادل ۰.۵۸ درصد افزایش ۷۱ دلار و ۴۰ سنت معامله می‌شود.

تولید کارخانه‌ای در چین برای سومین ماه پیاپی در دسامبر افزایش یافته، اما سرعت توسعه آن پایین آمده‌است. به‌نظر می‌رسد محرک‌های مالی جدید در حمایت از دومین اقتصاد بزرگ دنیا مؤثر بوده‌اند.مقامات چین همچنین توافق کرده‌اند ۳ تریلیون یوان (۴۱۱ میلیارد دلار) اوراق قرضه مخصوص در ۲۰۲۵ جهت احیای رشد اقتصاد منتشر کنند.درحالی‌که ضعف دورنمای تقاضا بر قیمت‌ها تأثیر گذاشته، اما کاهش ذخایر نفت خام آمریکا در کوتاه‌مدت از آن حمایت می‌کند. انتظار می‌رود ذخایر نفت آمریکا حدود ۳ میلیون بشکه در روز در هفته گذشته پایین آمده باشد. کاهش بیش‌ازحد انتظار ذخایر نفت خام آمریکا در هفته منتهی به ۲۰ دسامبر به‌دنبال افزایش فعالیت پالایشگاه‌ها و بالا رفتن تقاضا برای سوخت در فصل تعطیلات، قیمت هر دوی این شاخص‌های نفتی را افزایش داده است. قیمت نفت در اوایل معاملات روز سه شنبه بازار آسیا، تحت تاثیر داده‌های اقتصادی مطلوب چین، افزایش یافت اما به سوی ثبت دومین کاهش سالانه پیش می‌رود. نظرسنجی رسمی نشان داد فعالیت بخش تولید چین در دسامبر، برای سومین ماه متوالی افزایش یافته اما روند آهسته‌تری داشته است.