روزنامه
ایده روز

روزنامه سراسری
اقتصادی اجتماعی
شنبه ۱۴۰۴/۰۱/۲۳
۵۰۰۰ تومان
شماره : ۲۱۴۲
EIDEHROOZ.COM

آنی یاب
www.aniyab.ir
مرکز گمشده و پیدا شده کشور
۰۲۱-۶۲۸۰۱

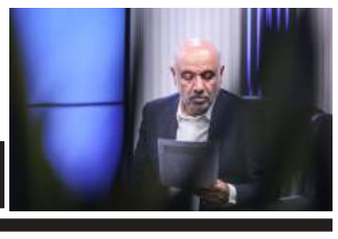

۲

پاسخگویی مدیران استان‌ها ضروری است

۷

بوژوویچ همچنان در حسرت پیروزی

۷

کلاهبرداری با رمز جادوگری!

۸

واردات طلا رکورد زد

«یک دهه» فرصتِ از دست رفته مسکن

سید مهدی قیصری – ایده روز – در سالی که به بیان رهبر معظم انقلاب اسلامی به عنوان سال «سرمایه‌گذاری برای تولید» نام‌گذاری شده است، اقتصاد کشور در پی ایجاد بسترهای مناسب برای رشد و توسعه در بخش‌های مختلف است.

یکی از حوزه‌هایی که به‌ویژه در این سال می توان توجه ویژه‌ای به آن به آن داشت، صنعت مسکن است. فعالان این حوزه با توجه به نیاز روزافزون جامعه به مسکن، بر این باورند که سرمایه‌گذاری در این بخش نه تنها می‌تواند به رشد اقتصادی کشور کمک کند، بلکه به عنوان یک فرصت طلایی برای فعالان اقتصادی و سرمایه‌گذاران نیز شناخته می‌شود. با توجه به وضعیت کنونی بازار مسکن و چالش‌های موجود، آنچه که بیش از پیش ضرورت دارد، استفاده از ظرفیت‌های بخش خصوصی در این زمینه است.

دولت سیزدهم در راستای حل بحران مسکن و رفع نیازهای اساسی مردم، طرح «نهضت ملی مسکن» را به عنوان یکی از برنامه‌های مهم خود معرفی کرد. این طرح که با هدف خانه‌دار کردن اقشار مختلف جامعه به‌ویژه اقشار کم‌درآمد و متوسط راه‌اندازی شده بود، متاسفانه با مشکلات متعددی روبه‌رو شد که از جمله آن‌ها می‌توان به کمبود منابع مالی، مشکلات در تأمین مصالح و تجهیزات، و نیز موانع اجرایی اشاره کرد. این چالش‌ها نشان می‌دهد که دولت به تنهایی قادر به تأمین نیازهای گسترده مسکن در کشور نیست و برای تحقق اهداف بلندمدت این طرح نیازمند همکاری فعال و مؤثر بخش خصوصی است.

سرمایه‌گذاری در بخش مسکن یک فرصت اقتصادی جذاب

در چنین شرایطی، بهره‌برداری از توانمندی‌ها و پتانسیل‌های بخش خصوصی در تولید مسکن می‌تواند به‌عنوان یک راه‌حل اساسی و مؤثر در جهت خانه‌دار کردن مردم و همچنین رشد اقتصادی کشور مورد توجه قرار گیرد. سرمایه‌گذاری در بخش مسکن نه تنها یک فرصت اقتصادی جذاب برای سرمایه‌گذاران است، بلکه می‌تواند با ایجاد شغل و رونق در سایر صنایع وابسته، به توسعه پایدار و بهبود وضعیت معیشتی مردم کمک کند. لذا، توجه به این نکته که بخش خصوصی می‌تواند در تأمین مسکن به دولت یاری رسانده و طرح‌های موفقی را در این زمینه پیاده‌سازی کند، از اهمیت ویژه‌ای برخوردار است.

رئیس انوبه سازان تهران: صدور مجوزها در حوزه‌های مختلف چالشی جدی پیش روی تحقق شعار سال است

رئیس انجمن انبوه‌سازان استان تهران، گفت: بهترین بخشی که می‌توان شعار سال را عملیاتی کرد، حوزه مسکن است و در واقع گزینه خوبی برای سرمایه‌گذاری است البته از گذشته، دولتمردان دخالت چندانی در بخش مسکن نداشته‌اند و در حال حاضر سرمایه‌گذاران و بخش خصوصی می‌توانند با مشارکت در ساخت و مشارکت در طرح‌هایی مانند «نهضت ملی مسکن» کمک بزرگی به تولید مسکن کنند.

ایرج رهبر ادامه داد که برای جلوگیری از نیمه‌تمام ماندن طرح‌های مسکن، حضور و سرمایه‌گذاری بخش خصوصی به‌عنوان یک راه‌حل اساسی مطرح است و به‌ویژه در قالب طرح نهضت ملی مسکن می‌تواند اثرات چشمگیری در رفع بحران مسکن کشور داشته باشد. همچنین برای تحقق این هدف، باید تعاملی جدی بین وزارت راه و شهرسازی و انبوه‌سازان صورت گیرد تا موانع اجرایی کمتر شده و روند ساخت مسکن تسریع یابد. وی به موضوع تسهیل صدور مجوزها اشاره کرد و گفت: صدور مجوزها در حوزه‌های مختلف چالشی جدی پیش روی تحقق شعار سال است. درباره مشکلات موجود در صدور پروانه‌های ساختمانی به‌ویژه در شهرداری‌ها هم صحبت زیاد است ما خواستار حمایت بیشتر دولت از انبوه‌سازان برای کاهش زمان صدور مجوزها و تسهیل این فرآیند هستیم از سوی دیگر درگاه ملی مجوزها می‌تواند به تسهیل صدور این مجوزها کمک کند و در نهایت باعث تسریع پروژه‌ها و کاهش موانع ساخت و ساز شود.

شعار سال حجت را بر وزارت راه و شهرسازی در بخش مسکن تمام کرد

رامین گوران، دبیر انجمن انبوه‌سازان استان تهران، گفت که تنها حوزه‌ای که می‌توان با سرعت و تاثیرگذاری شعار «سرمایه‌گذاری برای تولید» را عملیاتی کرد، بخش مسکن است البته باید تاکید کرد که صنعت ساختمان، به‌ویژه در حوزه مسکن، به منابع مالی دولتی نیازی ندارد و بخش خصوصی می‌تواند به‌راحتی با تسهیل‌گری دولت و فراهم کردن زیرساخت‌ها در این حوزه سرمایه‌گذاری کند.وی همچنین از عدم استقبال وزارت راه و شهرسازی از پیشنهادات انبوه‌سازان برای توسعه این بخش انتقاد کرد. وزارت راه و شهرسازی از پیشنهادات انبوه سازان برای توسعه این بخش استقبال نکرد اما امیدواریم این شعار حجت را تمام کند و وزارتخانه در اولین فرصت از انبوه سازان دعوت کند.

با همکاری بخش خصوصی موفقیت‌هایی بزرگ در انتظار نهضت ملی مسکن است

تحلیل این اظهارات نشان می‌دهد که برای مقابله با بحران مسکن و تحقق اهداف نهضت ملی مسکن، نیاز به همکاری و تعامل نزدیک‌تر میان بخش خصوصی و دولتی است. بخش خصوصی می‌تواند با ورود خود به این حوزه، ضمن کاهش فشار مالی بر دولت، سرعت تولید مسکن را افزایش دهد و از سوی دیگر، دولت نیز باید با تسهیل قوانین و مقررات، به بخش خصوصی این امکان را بدهد که بدون موانع اجرایی و بروکراسی‌های طولانی، به راحتی در پروژه‌های مسکن مشارکت کند.

سرمایه‌گذاری برای تولید؛ از سیاستگذاری تا اجرا

نام‌گذاری سال ۱۴۰۴ به عنوان «سرمایه‌گذاری برای تولید» از سوی رهبر معظم انقلاب اسلامی، بیانگر یکی از حیاتی‌ترین نیازهای اقتصادی ایران در شرایط کنونی است.

نام‌گذاری سال ۱۴۰۴ به عنوان «سرمایه‌گذاری برای تولید» از سوی رهبر معظم انقلاب اسلامی، بیانگر یکی از حیاتی‌ترین نیازهای اقتصادی ایران در شرایط کنونی است. در حالی که کشور با چالش‌های متعددی همچون تحریم‌های اقتصادی، تورم فزاینده، بیکاری، ناترازی انرژی و کاهش بهره‌وری صنعتی مواجه است، توجه به سرمایه‌گذاری هدفمند در بخش تولید، می‌تواند به عنوان راهکاری راهبردی برای رشد اقتصادی و توسعه پایدار مورد توجه قرار گیرد. سرمایه‌گذاری در تولید، نه‌تنها موجب افزایش ظرفیت‌های اشتغال، کاهش وابستگی به واردات و تقویت تولید ملی خواهد شد، بلکه زمینه‌ساز افزایش بهره‌وری، توسعه فناوری و جهش صادراتی نیز خواهد بود.منابع تأمین سرمایه و جانمایی سرمایه در نظام تولید کشور تحلیل خواهد شد تا روشن شود که سرمایه‌های داخلی و خارجی باید در کدام بخش‌های اولویت‌دار تولیدی به کار گرفته شود. علاوه بر این، مشارکت مردم در سرمایه‌گذاری برای تولید و تفاوت‌ها و شباهت‌های آن با شعار سال گذشته و مفهوم جهش تولید مورد بررسی قرار خواهد گرفت.در ادامه، با فهم شرایط ذکر شده، چرایی و ضرورت انتخاب شعار سال تبیین می‌شود. همچنین، با توجه به اینکه، بدون وجود یک چارچوب سیاست‌گذاری و تسهیلگری مؤثر، ممکن است سرمایه‌گذاری‌ها به اتلاف منابع یا انحراف از اهداف توسعه‌ای منجر شود، نظام‌مند کردن سرمایه‌گذاری‌ها در حوزه تولید به عنوان یکی از مسائل اساسی، مورد بررسی قرار می‌گیرد. در بخش‌های بعدی مبانی نظری سرمایه‌گذاری در تولید با استفاده از نظریه‌های اقتصادی مانند مدل رشد هارود-دومار، نظریه مزیت نسبی ریکاردو و نظریه توسعه شومپیتر بررسی خواهد شد تا از منظر علمی نیز به اثبات این راهبرد پرداخته شود.بعد از اثبات علمی، تجارب عملی کشورهای موفقی مانند چین، آلمان، کره جنوبی، ژاپن و سنگاپور در زمینه افزایش سرمایه‌گذاری برای تولید بررسی می‌شود تا ایران بتواند از درس‌آموخته‌های جهانی بهره ببرد. نقش دولت نیز در این فرآیند مورد بحث قرار می‌گیرد و از سیاست‌گذاری تا تسهیلگری دولت در حمایت از سرمایه‌گذاری برای تولید، تحلیل خواهد شد. سازوکارهای انگیزشی برای تشویق سرمایه‌گذاران در ورود به بخش تولید نیز بررسی می‌شود تا مشخص گردد که چگونه می‌توان بخش خصوصی و مردم را به مشارکت فعال در این عرصه ترغیب کرد و در نهایت، توصیه‌های کارشناسی و راهبردی مهم برای تحقق شعار سال به عنوان جمعبندی یادداشت فوق، ارائه می‌شود.

عدم امنیت سرمایه گذاری در مواجهه با واردات بی‌رویه قانونی و قاچاق

مجتبی مراد حاصلی
کارشناس

عدم امنیت سرمایه گذاری در مواجهه با واردات بی‌رویه قانونی و قاچاق در حالی که اختلاف ارز مبادله‌ای و بازار آزاد، رقم قابل ملاحظه شده و این اختلاف عملاً به حمایت و رانت برای واردکننده تبدیل شده است‌شاهد تساهل بی‌مورد در واردات انواع منسوجات و پارچه هستیم.

قاچاق پوشاک و منسوجات یکی از بزرگترین دغدغه‌های فعالین صنعت نساجی کشور در سالهای اخیر بوده است که متأسفانه با کم لطفی و عدم پیگیری جدی دولت و مسئولین مربوطه همراه شده است و بخش قابل ملاحظه‌ای از بازار مصرف کشور را در اختیار محصولات خارجی قرار داده است.

متأسفانه رویکرد جدی و جدیدی را نیز در بحث مبارزه با قاچاق منسوجات و پوشاک شاهد نیستیم و حتی در برخی موارد شاهد نگرانی و دغدغه‌های مسئولین محترم و ملاحظاتی در مبارزه با قاچاق به بهانه نگرانی‌های ایشان در حمایت از مصرف کننده نهایی نیز هستیم که وجود تنوع و محصول ارزان قیمت را لازمه آرامش و رضایت بازار می‌دانند.

فارغ از موضوع مشکلات مربوط به ممنوعیت واردات و ایجاد انحصار در بازار و نارضایتی و فشار به مصرف کننده نهایی که باید برای آن برنامه ریزی و سیاستگذاری متمرکزی داشت متأسفانه شاهد همین تساهل در بحث واردات رسمی نیز می‌باشیم و در حالی که متأسفانه اختلاف ارز مبادله‌ای و بازار آزاد، رقم قابل ملاحظه شده است و این اختلاف عملاً به حمایت و رانت برای واردکننده تبدیل شده است شاهد تساهل بی‌مورد در واردات انواع منسوجات و پارچه از مبادی قانونی و مناطق آزاد و بازارچه‌های مرزی و پیله وری و ته لنجی هستیم.بررسی آمارهای واردات رسمی پارچه بیانگر این واقعیت است که واردات پارچه از سال ۱۴۰۰ تاکنون ظرف سه سال بیش از سه برابر شده و از حدود ۳۰۰ میلیون دلار به بیش از ۹۰۰ میلیون دلار رسیده است که بخش عمده آن توسط تجار و بازرگانان و از مناطق آزاد وارد کشور شده است و تقریباً با نرخ ارز آزاد در زنجیره تولید و توزیع قرار گرفته است و متأسفانه همین تساهل و نگرانی دروغین در حمایت از مصرف کننده نهایی و قدرت خرید او عامل این واردات بی رویه و غیر کارشناسی است و جای تعجب است که مسئولین محترم چرا این نگرانی و دغدغه را در حفظ ارزش پول ملی و تقویت توان اقتصادی و قدرت خرید خانوار و تقویت جیب خانوار ندارند!!بدون تردید چند نرخی بودن نرخ ارز، حمایت ارزی از واردات بی رویه و غیر کارشناسی کالاهایی که مشابه ساخت داخل دارند، عدم نظارت بر مناطق آزاد و عدم نظارت بر اجرای آئین نامه‌های اجرایی مرتبط به واردات بازارچه‌های مرزی و پیله وری و ته لنجی و ناکارآمدی نظام تعرفه مهمترین دغدغه‌های زنجیره ارزش صنعت نساجی در سالهای اخیر بوده است که در نهایت واحدهای مختلف تولید الیاف و نخ و پارچه و رنگرزی و چاپ و تکمیل را به مخاطره کشانده است.بسیار ضروری است وزارت صمت نسبت به مبارزه جدی با قاچاق منسوجات و پوشاک و محدودسازی واردات چاره اندیشی کند که در این راستا پیشنهاد می‌گردد تأمین ارز واردات پارچه و منسوجات تجار و بازرگانان از محل توافق با صادرکنندگان محصولات نهایی صنعت نساجی تأمین گردد تا ضمن حذف جذابیت‌های رانتی اختلاف فاحش نرخ ارز بازار مبادله و بازار آزاد، مشوقی برای توسعه صادرات این صنعت و جبران تراز منفی تجاری صنعت نساجی باشد.به نظر می‌رسد حذف جذابیت ارزی، تا حدود زیادی واردات سالهای اخیر را با نیاز واقعی کشور و تقویت تولید داخل و افزایش سرمایه گذاری‌ها در صنعت بافندگی و رنگرزی و چاپ و تکمیل هماهنگ کند و صادرات فرش و موکت و پتو و پوشاک کشور را نیز افزایش دهد.

شرکت توسعه نیشکر و صنایع جانبی

شکستن رکوردهای تولید در سال گذشته؛ نیشکر در مسیر رشد و شکوفایی

میانگین روزانه تصفیه شکر از ظرفیت اسمی عبور کرد

معاون صنعت شرکت توسعه نیشکر و صنایع جانبی از ثبت رکوردهای تازه در تولید شکر و رشد قابل‌توجه در حوزه صنایع جانبی در سال گذشته خبر داد و ابراز امیدواری کرد در سال جاری نیز شاهد تداوم این روند و دستیابی به دستاوردهای درخشان‌تری باشیم.

معاون صنعت شرکت توسعه نیشکر و صنایع جانبی از ثبت رکوردهای تازه در تولید شکر و رشد قابل‌توجه در حوزه صنایع جانبی در سال گذشته خبر داد و ابراز امیدواری کرد در سال جاری نیز شاهد تداوم این روند و دستیابی به دستاوردهای درخشان‌تری باشیم.به گزارش روابط‌عمومی شرکت توسعه نیشکر و صنایع جانبی، مهندس امیر درخشان‌زاده با تبریک فرارسیدن سال نو، از تلاش‌های مدیرعامل، مدیران، کارشناسان و کارکنان شرکت توسعه نیشکر در تحقق اهداف تولیدی قدردانی کرد و گفت: هدایت‌های دلسوزانه و تدابیر مؤثر دکتر ناصری، مدیرعامل شرکت، زمینه‌ساز این موفقیت‌ها بوده است. به سهم خود از زحمات تمامی همکاران در این مسیر صمیمانه سپاسگزارم.

رشد تولید شکر و صنایع جانبی در شرکت توسعه نیشکر

وی با اشاره به عملکرد تولیدی سال گذشته افزود: در حوزه تولید شکر خام، به رکورد ۶۹۰ هزار تن دست‌یافته‌ایم که نسبت به سال‌های گذشته رشد چشمگیری را نشان می‌دهد. همچنین در بخش تصفیه شکر، متوسط تصفیه روزانه به ۷۱۲ تن رسیده که از ظرفیت اسمی نیز فراتر رفته و تا پایان اسفند سال گذشته، مجموع شکر تصفیه‌شده به ۴۴۴ هزار تن بالغ شده است که نسبت به سال قبل، ۷۰ هزار تن افزایش داشته است.

درخشان‌زاده همچنین از هدف‌گذاری برای افزایش میانگین نیشکر خردشده به کارخانه به بیش از ۸ هزار تن در روز خبر داد و گفت: تدابیر ویژه‌ای در خصوص مصرف بهینه انرژی نیز اتخاذ شده و این حوزه در مسیر بهبود قرار دارد.

رکورد تولید ام.دی.اف شکسته شد

معاون صنعت توسعه نیشکر در ادامه، از رشد چشمگیر در تولید محصولات جانبی خبر داد و اظهار داشت: در سال گذشته، برای نخستین‌بار تولید ام.دی.اف از مرز ۵۹ هزار مترمکعب گذشت که نسبت به سال مشابه، ۵۳ درصد رشد را تجربه کرده است. هدف‌گذاری برای تولید ۱۱۰ هزار مترمکعب ام.دی.اف انجام شده و تحقق آن با روند موجود کاملاً امکان‌پذیر است.وی افزود: در تولید سایر محصولات جانبی همچون شکر قهوه‌ای، کیسه شکر، قطعات صنعتی، الکل طبی و خمیرمایه نیز با رشد قابل‌توجهی روبه‌رو بودیم. تولید شکر قهوه‌ای با ثبت عدد ۸ هزار و ۵۷۲ تن در سال گذشته، به بالاترین سطح خود رسید که بی‌سابقه است.درخشان‌زاده ضمن آرزوی سالی پر از موفقیت برای خانواده بزرگ توسعه نیشکر، تصریح کرد: با همدلی، برنامه‌ریزی و تلاش مستمر، مسیر پیشرفت ادامه خواهد داشت و امیدواریم در سال جاری، قله‌های تازه‌ای در صنعت نیشکر فتح شود.

شرکت سهامی آب منطقه ای هرمزگان

آگهی فراخوان مناقصه عمومی با ارزیابی کیفی (نوبت دوم)

نوبت دوم

شرکت سهامی آب منطقه ای هرمزگان درنظر دارد« تامین نیروی انسانی جهت خدمات انتظامات، حفاظت فیزیکی از اماکن و تاسیسات تحت پوشش شرکت سهامی آب منطقه ای هرمزگان» با حدود برآورد هزینه اجرای کار به مبلغ ۶۶,۱۵۳,۷۷۷,۱۵۲ریال از طریق مناقصه عمومی یک مرحله ای به پیمانکار دارای گواهی صلاحیت مورد تایید نیروی انتظامی جمهوری اسلامی ایران، وزارت نیرو یا شرکت های دارای صلاحیت خدمات عمومی و تأمین نیروی انسانی از اداره کل تعاون، کار و رفاه اجتماعی واگذار نماید. مبلغ تضمین شرکت در فرآیند ارجاع کار ۳,۳۰۷,۶۸۹,۰۰۰ ریال از نوع ضمانت‌نامه بانکی و یا واریز وجه نقد. مهلت خرید اسناد از سامانه ستاد ایران (www.setadiran.ir) با پرداخت مبلغ ۵,۰۰۰,۰۰۰ریال از تاریخ درج این آگهی و حداکثر تا مورخ ۱۴۰۴/۰۱/۲۵، مهلت بارگذاری پیشنهاد قیمت و اسناد مربوطه تا ساعت ۱۰:۰۰ مورخ ۱۴۰۴/۰۲/۰۸ بوده و تاریخ بازگشایی پیشنهادات ساعت ۱۱:۰۰ مورخ ۱۴۰۴/۰۲/۰۸ می باشد.

روابط عمومی شرکت سهامی آب منطقه ای هرمزگان

شناسه آگهی: ۱۹۰۲۹۴۹ م-الف/۰۱

روزنامه ایده روز

روزنامه اقتصادی اجتماعی
سراسری صبح ایران
ایده روز
شنبه ۱۴۰۴/۰۱/۲۳
شماره ۲۱۴۲

پاسخگویی مدیران استان‌ها ضروری است

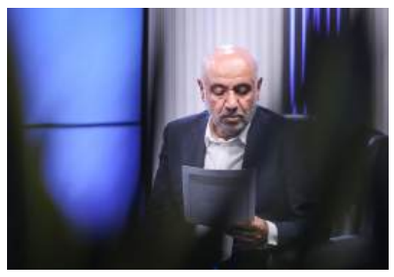

وزیر تعاون، کار و رفاه اجتماعی بر ضرورت تناسب مسئولیت، اختیارات و پاسخگویی مدیران استان‌ها تاکید کرد.

احمد میدری در نشست هم‌اندیشی و راهبردی با معاونین و مدیران کل این وزارتخانه با تأکید بر سیاست تفویض اختیارات، گفت: با توجه به راهبرد دولت چهاردهم و تأکید رئیس‌جمهور بر واگذاری اختیارات به مدیران استانی، دکتر پزشکیان نیز به صراحت بر ضرورت تفویض اختیار به سطوح مدیریتی پایین‌تر تأکید دارند.وی افزود: در همین راستا، بر اساس سه ضلع مسئولیت، اختیار و پاسخگویی، اختیارات لازم به مدیران استانی واگذار خواهد شد تا از این پس، مرکز در موضوعاتی مانند مزایده‌ها و برخی اقدامات اجرایی ورود نکند و این امور مستقیماً انجام شود. بدیهی است باید به نحوی عمل شود که امکان پاسخگویی کامل به نتایج اقدامات وجود داشته باشد.میدری افزود: انتظار می‌رود که فعالیت‌ها صرفاً در تهران متمرکز نشود و همه همکاران استانی باید در نظام تصمیم‌گیری و اقدام، مشارکت فعال داشته باشند.وزیر تعاون، کار و رفاه اجتماعی در ادامه بر لزوم هم‌افزایی میان دستگاه‌ها برای ارتقاء امکانات رفاهی تأکید کرد و افزود: بر اساس گزارش‌های دریافتی از استان‌ها، ادارات استانی و اماکن زیرمجموعه وزارت تعاون، نظیر ورزشگاه‌ها، با فرسودگی زیرساختی مواجه هستند و نیازمند نوسازی‌اند. همچنین امکاناتی مانند خودرو نیز جزو نیازهای اعلام‌شده هستند.

آگهی موضوع ماده ۳ قانون تعیین تکلیف وضعیت ثبتی اراضی وساختمانهای فاقد سند رسمی

هیات حل اختلاف مستقر دراداره ثبت اسناد واملاک شهرستان پیرانشهر بشرح آرای صادره هیات اول موضوع قانون تعیین تکلیف وضعیت ثبتی اراضی و ساختمانهای فاقد سند رسمی مستقر در واحد ثبتی حوزه ثبت ملک پیرانشهر،تصرفات مفروزی ومالکانه متقاضیان مشروحه ذیل واقع در پلاک ۳ -اصلی بخش ۲۲-ارومیه / کهنه لاهیجان را تایید و رای به صدور سند مالکیت آنها صادرنموده که مراتب بشرح ذیل جهت اطلاع عموم آگهی میگردد/.

۱-ششدانگ یک قطعه زمین مزروعی به مساحت ۱۶۵۵۰/۳۹ مترمربع تحت پلاک ۲۲۳ فرعی از ۳اصلی روستای کهنه لاهیجان مورد تقاضای آقای طاهر رسولی زاد بشماره ملی ۲۸۹۰۲۰۴۷۵۸ برابر مدارک موجود در پرونده.

۲-ششدانگ یک قطعه زمین مزروعی به مساحت ۱۱۳۸۱/۲۶ مترمربع تحت پلاک ۲۲۲ فرعی از ۳اصلی روستای کهنه لاهیجان مورد تقاضای آقای طاهر رسولی زاد بشماره ملی ۲۸۹۰۲۰۴۷۵۸ برابر مدارک موجود در پرونده.

۳-ششدانگ یک قطعه زمین مزروعی به مساحت ۲۴۰۴۵/۶۴ مترمربع تحت پلاک ۲۲۱ فرعی از ۳اصلی روستای کهنه لاهیجان مورد تقاضای آقای خالید رسولی زاد بشماره ملی ۲۸۹۹۶۵۰۹۲۰ برابر مدارک موجود در پرونده.

۴-ششدانگ یک قطعه زمین مزروعی به مساحت ۱۵۱۴۵/۱۲ مترمربع تحت پلاک ۲۲۰ فرعی از ۳اصلی روستای کهنه لاهیجان مورد تقاضای آقای رسول رسولی زاد بشماره ملی ۲۸۹۹۸۳۳۰۹۱ برابر مدارک موجود در پرونده.

۵-ششدانگ یک قطعه زمین مزروعی به مساحت ۶۷۰۹/۰۲ مترمربع تحت پلاک ۲۱۹ فرعی از ۳اصلی روستای کهنه لاهیجان مورد تقاضای آقای عبداله رسولی زاد بشماره ملی ۲۸۹۹۶۴۹۷۲۸ برابر مدارک موجود در پرونده.

۶-ششدانگ یک قطعه زمین مزروعی به مساحت ۲۸۰۷۸/۲۸ مترمربع تحت پلاک ۲۱۸ فرعی از ۳اصلی روستای کهنه لاهیجان مورد تقاضای آقای عبداله رسولی زاد بشماره ملی ۲۸۹۹۶۴۹۷۲۸ برابر مدارک موجود در پرونده.

۷-ششدانگ یک قطعه زمین مزروعی به مساحت ۱۰۰۸۷/۰۷ مترمربع تحت پلاک ۲۱۷ فرعی از ۳اصلی روستای کهنه لاهیجان مورد تقاضای آقای عبدالقادر رسولی زاد بشماره ملی ۲۸۹۹۶۵۱۸۵۴ برابر مدارک موجود در پرونده.

۸-ششدانگ یک قطعه زمین مزروعی به مساحت ۱۰۸۸۷/۸۲ مترمربع تحت پلاک ۲۱۶ فرعی از ۳اصلی روستای کهنه لاهیجان مورد تقاضای آقای عبدالقادر رسولی زاد بشماره ملی ۲۸۹۹۶۵۱۸۵۴ برابر مدارک موجود در پرونده.

۹-ششدانگ یک قطعه زمین مزروعی به مساحت ۷۸۸۷/۷۱ مترمربع تحت پلاک ۲۴۳ فرعی از ۳اصلی روستای کهنه لاهیجان مورد تقاضای آقای عبدالرحیم محمودی بشماره ملی ۲۸۹۹۶۵۰۴۳۲ برابر مدارک موجود در پرونده.

۱۰-ششدانگ یک قطعه زمین مزروعی به مساحت ۲۰۵۷۸/۸۷ مترمربع تحت پلاک ۲۴۲ فرعی از ۳اصلی روستای کهنه لاهیجان مورد تقاضای آقای عبدالرحیم محمودی بشماره ملی ۲۸۹۹۶۵۰۴۳۲ برابر مدارک موجود در پرونده.

۱۱-ششدانگ یک قطعه زمین مزروعی به مساحت ۲۰۳۵۵/۱۸ مترمربع تحت پلاک ۲۴۱ فرعی از ۳اصلی روستای کهنه لاهیجان مورد تقاضای آقای حسن رحمانی قارنا بشماره ملی ۲۹۰۹۲۴۷۲۴۴ برابر مدارک موجود در پرونده.

۱۲-ششدانگ یک قطعه زمین مزروعی به مساحت ۸۰۲۲/۴۸ مترمربع تحت پلاک ۲۴۰ فرعی از ۳اصلی روستای کهنه لاهیجان مورد تقاضای آقای کامران محمود پور بشماره ملی ۲۸۹۹۶۵۲۱۳۳ برابر مدارک موجود در پرونده.

۱۳-ششدانگ یک قطعه زمین مزروعی به مساحت ۸۰۵۳/۹۹ مترمربع تحت پلاک ۲۳۹ فرعی از ۳اصلی روستای کهنه لاهیجان مورد تقاضای آقای خالد محمود پور بشماره ملی ۲۸۹۹۶۵۰۰۰۹ برابر مدارک موجود در پرونده.

۱۴-ششدانگ یک قطعه زمین مزروعی به مساحت ۸۰۰۶/۸۲ مترمربع تحت پلاک ۲۳۸ فرعی از ۳اصلی روستای کهنه لاهیجان مورد تقاضای آقای فرهاد محمود پور بشماره ملی ۲۹۵۹۹۶۳۱۰۵ برابر مدارک موجود در پرونده.

۱۵-ششدانگ یک قطعه زمین مزروعی به مساحت ۹۷۲۹/۷ مترمربع تحت پلاک ۲۳۷ فرعی از ۳اصلی روستای کهنه لاهیجان مورد تقاضای آقای قربان محمود پور بشماره ملی ۲۹۵۹۹۶۱۶۲۵ برابر مدارک موجود در پرونده.

۱۶-ششدانگ یک قطعه زمین مزروعی به مساحت ۲۳۳۱۳/۲۴ مترمربع تحت پلاک ۲۳۶ فرعی از ۳اصلی روستای کهنه لاهیجان مورد تقاضای آقای ابوبکر محمود پور بشماره ملی ۲۸۹۹۶۵۰۳۶۱ مدارک موجود در پرونده.

۱۷-ششدانگ یک قطعه زمین مزروعی به مساحت ۵۹۷۱/۰۲ مترمربع تحت پلاک ۲۳۵ فرعی از ۳اصلی روستای کهنه لاهیجان مورد تقاضای آقای اسعد عبداله زاده بشماره ملی ۲۸۹۹۱۵۸۶۰۰ برابر مدارک موجود در پرونده.

۱۸-ششدانگ یک قطعه زمین مزروعی به مساحت ۵۲۱۸/۶۹ مترمربع تحت پلاک ۲۳۴ فرعی از ۳اصلی روستای کهنه لاهیجان مورد تقاضای آقای جبار زرین تاج بشماره ملی ۲۸۹۰۱۱۱۹۸۹ برابر مدارک موجود در پرونده.

۱۹-ششدانگ یک قطعه زمین مزروعی به مساحت ۶۳۵۱/۹۹ مترمربع تحت پلاک ۲۳۳ فرعی از ۳اصلی روستای کهنه لاهیجان مورد تقاضای آقای محمد زرین تاج بشماره ملی ۲۸۹۰۷۶۲۶۱۰ برابر مدارک موجود در پرونده.

۲۰-ششدانگ یک قطعه زمین مزروعی به مساحت ۷۱۹۹/۳۸ مترمربع تحت پلاک ۲۳۲ فرعی از ۳اصلی روستای کهنه لاهیجان مورد تقاضای آقای بایزید باژیان بشماره ملی ۲۸۹۹۶۷۰۴۱۷ برابر مدارک موجود در پرونده.

۲۱-ششدانگ یک قطعه زمین مزروعی به مساحت ۱۰۲۴۴/۲۳ مترمربع تحت پلاک ۲۳۱ فرعی از ۳اصلی روستای کهنه لاهیجان مورد تقاضای آقای ابراهیم هرمز یاری خانقاه بشماره ملی ۲۸۹۹۶۵۰۳۴۳ برابر مدارک موجود در پرونده.

۲۲-ششدانگ یک قطعه زمین مزروعی به مساحت ۲۵۳۳/۴۲ مترمربع تحت پلاک ۲۳۰ فرعی از ۳اصلی روستای کهنه لاهیجان مورد تقاضای آقای ابراهیم هرمزیاری خانقاه بشماره ملی ۲۸۹۹۶۵۰۳۴۳ برابر مدارک موجود در پرونده.

۲۳-ششدانگ یک قطعه زمین مزروعی به مساحت ۲۹۵۱/۴۶ مترمربع تحت پلاک ۲۲۹ فرعی از ۳اصلی روستای کهنه لاهیجان مورد تقاضای آقای علی هرمزیاری خانقاه بشماره ملی ۲۸۹۹۶۴۸۳۰۶ برابر مدارک موجود در پرونده.

۲۴-ششدانگ یک قطعه زمین مزروعی به مساحت ۱۰۳۳۳/۹۵ مترمربع تحت پلاک ۲۲۸ فرعی از ۳اصلی روستای کهنه لاهیجان مورد تقاضای آقای علی هرمزیاری خانقاه بشماره ملی ۲۸۹۹۶۴۸۳۰۶ برابر مدارک موجود در پرونده.

۲۵-ششدانگ یک قطعه زمین مزروعی به مساحت ۳۰۳۶/۹۶ مترمربع تحت پلاک ۲۲۷ فرعی از ۳اصلی روستای کهنه لاهیجان مورد تقاضای آقای زلیخا اسماعیل زاده بشماره ملی ۲۸۹۹۹۷۳۲۲۳ برابر مدارک موجود در پرونده.

۲۶-ششدانگ یک قطعه زمین مزروعی به مساحت ۱۱۱۹۲/۴۸ مترمربع تحت پلاک ۲۲۶ فرعی از ۳اصلی روستای کهنه لاهیجان مورد تقاضای آقای محمد محمد عزیزی بشماره ملی ۲۸۹۹۶۰۰۴۳۵ برابر مدارک موجود در پرونده.

۲۷-ششدانگ یک قطعه زمین مزروعی به مساحت ۲۰۸۳/۰۵ مترمربع تحت پلاک ۲۲۵ فرعی از ۳اصلی روستای کهنه لاهیجان مورد تقاضای آقای زرار نوبر بشماره ملی ۲۸۹۹۶۷۵۵۱۶ برابر مدارک موجود در پرونده.

۲۸-ششدانگ یک قطعه زمین مزروعی به مساحت ۱۸۴۶/۸۸ مترمربع تحت پلاک ۲۲۴ فرعی از ۳اصلی روستای کهنه لاهیجان مورد تقاضای آقای کریم هرمزیاری خانقاه بشماره ملی ۲۸۹۹۶۴۹۸۵۱ برابر مدارک موجود در پرونده.

۲۹-ششدانگ یک قطعه زمین مزروعی به مساحت ۴۲۱۱۴/۳۸ مترمربع تحت پلاک ۲۶۵ فرعی از ۳اصلی روستای کهنه لاهیجان مورد تقاضای آقای علی امین عشایری بشماره ملی ۲۸۹۹۸۴۸۷۰۴ برابر مدارک موجود در پرونده.

۳۰-ششدانگ یک قطعه زمین مزروعی به مساحت ۳۵۰۶۱/۷۹ مترمربع تحت پلاک ۲۶۴ فرعی از ۳اصلی روستای کهنه لاهیجان مورد تقاضای آقای علی امین عشایری بشماره ملی ۲۸۹۹۸۴۸۷۰۴ برابر مدارک موجود در پرونده.

۳۱-ششدانگ یک قطعه زمین مزروعی به مساحت ۱۶۱۴۲/۷۴ مترمربع تحت پلاک ۲۶۳ فرعی از ۳اصلی روستای کهنه لاهیجان مورد تقاضای آقای علی امین عشایری بشماره ملی ۲۸۹۹۸۴۸۷۰۴ برابر مدارک موجود در پرونده.

۳۲-ششدانگ یک قطعه زمین مزروعی به مساحت ۱۵۴۳۴/۳۳ مترمربع تحت پلاک ۲۶۲ فرعی از ۳اصلی روستای کهنه لاهیجان مورد تقاضای آقای علی امین عشایری بشماره ملی ۲۸۹۹۸۴۸۷۰۴ برابر مدارک موجود در پرونده.

۳۳-ششدانگ یک قطعه زمین مزروعی به مساحت ۲۷۰۵۴/۸۶ مترمربع تحت پلاک ۲۶۱ فرعی از ۳اصلی روستای کهنه لاهیجان مورد تقاضای آقای علی امین عشایری بشماره ملی ۲۸۹۹۸۴۸۷۰۴ برابر مدارک موجود در پرونده.

۳۴-ششدانگ یک قطعه زمین مزروعی به مساحت ۴۱۱۴۸/۱۱ مترمربع تحت پلاک ۲۶۰ فرعی از ۳اصلی روستای کهنه لاهیجان مورد تقاضای آقای علی امین عشایری بشماره ملی ۲۸۹۹۸۴۸۷۰۴ برابر مدارک موجود در پرونده.

۳۵-ششدانگ یک قطعه زمین مزروعی به مساحت ۳۴۲۶۶/۵۲ مترمربع تحت پلاک ۲۵۹ فرعی از ۳اصلی روستای کهنه لاهیجان مورد تقاضای آقای علی امین عشایری بشماره ملی ۲۸۹۹۸۴۸۷۰۴ برابر مدارک موجود در پرونده.

۳۶-ششدانگ یک قطعه زمین مزروعی به مساحت ۲۹۰۴/۳۱ مترمربع تحت پلاک ۲۵۸ فرعی از ۳اصلی روستای کهنه لاهیجان مورد تقاضای آقای اسعد سوری بشماره ملی ۲۹۵۹۹۱۴۸۹۹ برابر مدارک موجود در پرونده.

۳۷-ششدانگ یک قطعه زمین مزروعی به مساحت ۳۳۴۳/۰۸ مترمربع تحت پلاک ۲۵۷ فرعی از ۳اصلی روستای کهنه لاهیجان مورد تقاضای آقای جمال ابراهیمی بشماره ملی ۲۸۹۹۶۵۱۴۴۷ برابر مدارک موجود در پرونده.

۳۸-ششدانگ یک قطعه زمین مزروعی به مساحت ۱۷۸۰۲/۲۲ مترمربع تحت پلاک ۲۵۶ فرعی از ۳اصلی روستای کهنه لاهیجان مورد تقاضای آقای جمال ابراهیمی بشماره ملی ۲۸۹۹۶۵۱۴۴۷ برابر مدارک موجود در پرونده.

۳۹-ششدانگ یک قطعه زمین مزروعی به مساحت ۸۱۷۹/۸۱ مترمربع تحت پلاک ۲۵۵ فرعی از ۳اصلی روستای کهنه لاهیجان مورد تقاضای آقای محمدامین هرمزیاری بشماره ملی ۲۸۹۹۰۵۴۹۵۳ برابر مدارک موجود در پرونده.

۴۰-ششدانگ یک قطعه زمین مزروعی به مساحت ۳۷۳۱/۰۸ مترمربع تحت پلاک ۲۵۴ فرعی از ۳اصلی روستای کهنه لاهیجان مورد تقاضای خانم منور فتاحی بشماره ملی ۲۸۹۰۶۰۸۱۱۵ برابر مدارک موجود در پرونده.

۴۱-ششدانگ یک قطعه زمین مزروعی به مساحت ۲۰۶۲۰/۳۶ مترمربع تحت پلاک ۲۵۳ فرعی از ۳اصلی روستای کهنه لاهیجان مورد تقاضای آقای جلال ابراهیمی بشماره ملی ۲۸۹۹۶۵۲۱۴۱ برابر مدارک موجود در پرونده.

۴۲-ششدانگ یک قطعه زمین مزروعی به مساحت ۶۳۰۱/۷۷ مترمربع تحت پلاک ۲۵۲ فرعی از ۳اصلی روستای کهنه لاهیجان مورد تقاضای آقای اسماعیل اسماعیل زاده بشماره ملی ۲۸۹۹۶۵۰۲۳۸ برابر مدارک موجود در پرونده.

۴۳-ششدانگ یک قطعه زمین مزروعی به مساحت ۱۴۷۵۳/۹۶ مترمربع تحت پلاک ۲۵۱ فرعی از ۳اصلی روستای کهنه لاهیجان مورد تقاضای آقای اسماعیل اسماعیل زاده بشماره ملی ۲۸۹۹۶۵۰۲۳۸ برابر مدارک موجود در پرونده.

۴۴-ششدانگ یک قطعه زمین مزروعی به مساحت ۵۰۱۰/۵۱ مترمربع تحت پلاک ۲۵۰ فرعی از ۳اصلی روستای کهنه لاهیجان مورد تقاضای آقای سلیمان بی باک بشماره ملی ۲۸۹۹۶۵۰۴۴۰ برابر مدارک موجود در پرونده.

۴۵-ششدانگ یک قطعه زمین مزروعی به مساحت ۴۸۵۰۳/۳۴ مترمربع تحت پلاک ۲۴۹ فرعی از ۳اصلی روستای کهنه لاهیجان مورد تقاضای آقای عبدالمجید امین عشایری بشماره ملی ۲۸۹۹۸۲۸۰۱۰ برابر مدارک موجود در پرونده.

۴۶-ششدانگ یک قطعه زمین مزروعی به مساحت ۳۸۰۵۰/۰۲ مترمربع تحت پلاک ۲۴۸ فرعی از ۳اصلی روستای کهنه لاهیجان مورد تقاضای آقای عبدالمجید امین عشایری بشماره ملی ۲۸۹۹۸۲۸۰۱۰ برابر مدارک موجود در پرونده.

۴۷-ششدانگ یک قطعه زمین مزروعی به مساحت ۲۹۸۵۵/۶ مترمربع تحت پلاک ۲۴۷ فرعی از ۳اصلی روستای کهنه لاهیجان مورد تقاضای آقای حسن امین عشایری بشماره ملی ۲۸۹۹۶۴۸۵۸۶ برابر مدارک موجود در پرونده.

۴۸-ششدانگ یک قطعه زمین مزروعی به مساحت ۲۱۰۹۵/۷۲ مترمربع تحت پلاک ۲۴۶ فرعی از ۳اصلی روستای کهنه لاهیجان مورد تقاضای آقای حسن امین عشایری بشماره ملی ۲۸۹۹۶۴۸۵۸۶ برابر مدارک موجود در پرونده.

۴۹-ششدانگ یک قطعه زمین مزروعی به مساحت ۱۷۶۲۳/۰۴ مترمربع تحت پلاک ۲۴۵ فرعی از ۳اصلی روستای کهنه لاهیجان مورد تقاضای آقای حسن امین عشایری بشماره ملی ۲۸۹۹۶۴۸۵۸۶ برابر مدارک موجود در پرونده.

۵۰-ششدانگ یک قطعه زمین مزروعی به مساحت ۳۲۰۴۰/۰۸ مترمربع تحت پلاک ۲۴۴ فرعی از ۳اصلی روستای کهنه لاهیجان مورد تقاضای آقای حسن امین عشایری بشماره ملی ۲۸۹۹۶۴۸۵۸۶ برابر مدارک موجود در پرونده.

۵۱-ششدانگ یک قطعه زمین مزروعی به مساحت ۱۹۸۵۰/۹۳ مترمربع تحت پلاک ۲۸۳ فرعی از ۳اصلی روستای کهنه لاهیجان مورد تقاضای آقای مراد دباب بشماره ملی ۲۸۹۹۶۴۹۷۷۹ برابر مدارک موجود در پرونده.

۵۲-ششدانگ یک قطعه زمین مزروعی به مساحت ۴۲۰۸/۴۹ مترمربع تحت پلاک ۲۸۲ فرعی از ۳اصلی روستای کهنه لاهیجان مورد تقاضای آقای مراد دباب بشماره ملی ۲۸۹۹۶۴۹۷۷۹ برابر مدارک موجود در پرونده.

۵۳-ششدانگ یک قطعه زمین مزروعی به مساحت ۱۸۸۴۱/۵۳ مترمربع تحت پلاک ۲۸۱ فرعی از ۳اصلی روستای کهنه لاهیجان مورد تقاضای آقای مراد دباب بشماره ملی ۲۸۹۹۶۴۹۷۷۹ برابر مدارک موجود در پرونده.

۵۴-ششدانگ یک قطعه زمین مزروعی به مساحت ۹۲۰۳/۲۳ مترمربع تحت پلاک ۲۸۰ فرعی از ۳اصلی روستای کهنه لاهیجان مورد تقاضای آقای خضر چشم براه بشماره ملی ۲۸۹۹۰۵۱۵۲۰ برابر مدارک موجود در پرونده.

۵۵-ششدانگ یک قطعه زمین مزروعی به مساحت ۵۹۲۴/۵۵ مترمربع تحت پلاک ۲۷۹ فرعی از ۳اصلی روستای کهنه لاهیجان مورد تقاضای آقای خضر چشم براه بشماره ملی ۲۸۹۹۰۵۱۵۲۰ برابر مدارک موجود در پرونده.

۵۶-ششدانگ یک قطعه زمین مزروعی به مساحت ۳۰۸۲/۶۵ مترمربع تحت پلاک ۲۷۸ فرعی از ۳اصلی روستای کهنه لاهیجان مورد تقاضای آقای ادریست دست رسی بشماره ملی ۲۸۹۹۸۰۵۶۲۲ برابر مدارک موجود در پرونده.

۵۷-ششدانگ یک قطعه زمین مزروعی به مساحت ۳۰۴۳/۲۳ مترمربع تحت پلاک ۲۷۷ فرعی از ۳اصلی روستای کهنه لاهیجان مورد تقاضای آقای خدیجه اسماعیل زاده بشماره ملی ۲۸۹۹۹۷۳۶۷۳ برابر مدارک موجود در پرونده.

۵۸-ششدانگ یک قطعه زمین مزروعی به مساحت ۳۶۴۲/۵۱ مترمربع تحت پلاک ۲۷۶ فرعی از ۳اصلی روستای کهنه لاهیجان مورد تقاضای خانم معصومه اسمعیل زاده بشماره ملی ۲۸۹۰۱۳۶۳۸۸ برابر مدارک موجود در پرونده.

۵۹-ششدانگ یک قطعه زمین مزروعی به مساحت ۳۶۹۷/۱۲ مترمربع تحت پلاک ۲۷۵ فرعی از ۳اصلی روستای کهنه لاهیجان مورد تقاضای خانم زهزا اسماعیل زاده بشماره ملی ۲۸۹۰۲۲۷۵۵۳ برابر مدارک موجود در پرونده.

۶۰-ششدانگ یک قطعه زمین مزروعی به مساحت ۳۷۲۱/۵۶ مترمربع تحت پلاک ۲۷۴ فرعی از ۳اصلی روستای کهنه لاهیجان مورد تقاضای خانم عایشه اسمعیل زاده بشماره ملی ۲۸۹۰۰۰۴۶۰۰ برابر مدارک موجود در پرونده.

۶۱-ششدانگ یک قطعه زمین مزروعی به مساحت ۱۲۹۱۰/۴۴ مترمربع تحت پلاک ۲۷۳ فرعی از ۳اصلی روستای کهنه لاهیجان مورد تقاضای آقای عبدالرحیم محمودی بشماره ملی ۲۸۹۹۶۵۰۴۳۲ برابر مدارک موجود در پرونده.

۶۲-ششدانگ یک قطعه زمین مزروعی به مساحت ۳۸۷۱۰/۷۲ مترمربع تحت پلاک ۲۷۲ فرعی از ۳اصلی روستای کهنه لاهیجان مورد تقاضای آقای عبدالرحمان رسولی بشماره ملی ۲۸۹۹۶۴۸۶۲۴ برابر مدارک موجود در پرونده.

۶۳-ششدانگ یک قطعه زمین مزروعی به مساحت ۶۳۳۳۲/۹۷ مترمربع تحت پلاک ۲۷۱ فرعی از ۳اصلی روستای کهنه لاهیجان مورد تقاضای آقای عبدالرحمان رسولی بشماره ملی ۲۸۹۹۶۴۸۶۲۴ برابر مدارک موجود در پرونده.

۶۴-ششدانگ یک قطعه زمین مزروعی به مساحت ۱۹۷۶۱/۵۵ مترمربع تحت پلاک ۲۷۰ فرعی از ۳اصلی روستای کهنه لاهیجان مورد تقاضای آقای اسماعیل اسماعیل زاده بشماره ملی ۲۸۹۹۶۵۰۲۳۸ برابر مدارک موجود در پرونده.

۶۵-ششدانگ یک قطعه زمین مزروعی به مساحت ۳۵۶۹۳/۴۲ مترمربع تحت پلاک ۲۶۹ فرعی از ۳اصلی روستای کهنه لاهیجان مورد تقاضای آقای محمد حسن پور بشماره ملی ۲۸۹۹۶۴۹۹۰۶ برابر مدارک موجود در پرونده.

۶۶-ششدانگ یک قطعه زمین مزروعی به مساحت ۱۰۴۹۷/۶۵ مترمربع تحت پلاک ۲۶۸ فرعی از ۳اصلی روستای کهنه لاهیجان مورد تقاضای خانم هاجر محمودی بشماره ملی ۲۸۹۹۶۴۹۷۶۰ برابر مدارک موجود در پرونده.

۶۷-ششدانگ یک قطعه زمین مزروعی به مساحت ۵۲۷۷/۸۱ مترمربع تحت پلاک ۲۶۷ فرعی از ۳اصلی روستای کهنه لاهیجان مورد تقاضای آقای جواد رسول کریمی بشماره ملی ۲۸۹۹۵۲۲۳۵۳ برابر مدارک موجود در پرونده.

۶۸-ششدانگ یک قطعه زمین مزروعی به مساحت ۵۰۹۰/۱۵ مترمربع تحت پلاک ۲۶۶ فرعی از ۳اصلی روستای کهنه لاهیجان مورد تقاضای آقای جلال فقه زاده بشماره ملی ۲۸۹۲۳۸۱۸ برابر مدارک موجود در پرونده.

۶۹-ششدانگ یک قطعه زمین مزروعی به مساحت ۵۰۰۰/۷۲ مترمربع تحت پلاک ۲۹۷ فرعی از ۳اصلی روستای کهنه لاهیجان مورد تقاضای آقای مراد رسول بی کس بشماره ملی ۲۸۹۹۴۳۹۸۳۹ برابر مدارک موجود در پرونده.

۷۰-ششدانگ یک قطعه زمین مزروعی به مساحت ۷۷۵۰/۷۱ مترمربع تحت پلاک ۲۹۶ فرعی از ۳اصلی روستای کهنه لاهیجان مورد تقاضای آقای کمال فقه زاده بشماره ملی ۲۸۹۹۶۵۱۶۴۱ برابر مدارک موجود در پرونده.

۷۱-ششدانگ یک قطعه زمین مزروعی به مساحت ۶۳۹۱/۶۸ مترمربع تحت پلاک ۲۹۵ فرعی از ۳اصلی روستای کهنه لاهیجان مورد تقاضای آقای خالد هرمزیاری خانقاه بشماره ملی ۲۸۹۹۶۴۹۸۴۱ برابر مدارک موجود در پرونده.

۷۲-ششدانگ یک قطعه زمین مزروعی به مساحت ۷۹۱۰/۳۶ مترمربع تحت پلاک ۲۹۴ فرعی از ۳اصلی روستای کهنه لاهیجان مورد تقاضای آقای عبدالواحد فقه زاده بشماره ملی ۲۸۹۹۶۵۰۵۷۲ برابر مدارک موجود در پرونده.

۷۳-ششدانگ یک قطعه زمین مزروعی به مساحت ۶۰۰۰/۳۲ مترمربع تحت پلاک ۲۹۳ فرعی از ۳اصلی روستای کهنه لاهیجان مورد تقاضای خانم پیروزه فقه زاده بشماره ملی ۲۸۹۹۹۷۳۳۱۲ و خانم زهرا فقه زاده بشماره ملی ۲۸۹۹۶۵۰۳۷۸هر کدام به اندازه سهم مشخص از ششدانگ یک قطعه زمین مزوعی برابر مدارک موجود در پرونده.

۷۴-ششدانگ یک قطعه زمین مزروعی به مساحت ۵۰۰۵/۰۹ مترمربع تحت پلاک ۲۹۲ فرعی از ۳اصلی روستای کهنه لاهیجان مورد تقاضای خانم حلیمه فقه زاده بشماره ملی ۲۸۹۹۶۴۹۱۳۲ برابر مدارک موجود در پرونده.

۷۵-ششدانگ یک قطعه زمین مزروعی به مساحت ۷۸۳۰/۹۲ مترمربع تحت پلاک ۲۹۱ فرعی از ۳اصلی روستای کهنه لاهیجان مورد تقاضای آقای رزگار فقه زاده بشماره ملی ۲۸۹۹۸۲۷۹۵۲ برابر مدارک موجود در پرونده.

۷۶-ششدانگ یک قطعه زمین مزروعی به مساحت ۱۰۵۶۵/۸۶ مترمربع تحت پلاک ۲۹۰ فرعی از ۳اصلی روستای کهنه لاهیجان مورد تقاضای آقای سلیمان محمودی بشماره ملی ۲۸۹۹۶۵۰۱۰۶ برابر مدارک موجود در پرونده.

۷۷-ششدانگ یک قطعه زمین مزروعی به مساحت ۱۴۹۸۶/۶ مترمربع تحت پلاک ۲۸۹ فرعی از ۳اصلی روستای کهنه لاهیجان مورد تقاضای آقای سلیمان محمودی بشماره ملی ۲۸۹۹۶۵۰۱۰۶ برابر مدارک موجود در پرونده.

۷۸-ششدانگ یک قطعه زمین مزروعی به مساحت ۵۷۲۰۵/۳۵ مترمربع تحت پلاک ۲۸۸ فرعی از ۳اصلی روستای کهنه لاهیجان مورد تقاضای آقای رحمن حسن پور بشماره ملی ۲۸۹۹۶۱۰۰۲۳ برابر مدارک موجود در پرونده.

۷۹-ششدانگ یک قطعه زمین مزروعی به مساحت ۲۱۹۱۹/۷۵ مترمربع تحت پلاک ۲۸۷ فرعی از ۳اصلی روستای کهنه لاهیجان مورد تقاضای آقای سعید خضری بشماره ملی ۲۸۹۹۵۵۳۵۴۲ برابر مدارک موجود در پرونده.

۸۰-ششدانگ یک قطعه زمین مزروعی به مساحت ۱۸۵۵۳/۸۲ مترمربع تحت پلاک ۲۸۶ فرعی از ۳اصلی روستای کهنه لاهیجان مورد تقاضای آقای رسول ابراهیمی بشماره ملی ۲۸۹۹۶۴۹۸۰۹ برابر مدارک موجود در پرونده.

۸۱-ششدانگ یک قطعه زمین مزروعی به مساحت ۴۰۹۳/۸۷ مترمربع تحت پلاک ۲۸۵ فرعی از ۳اصلی روستای کهنه لاهیجان مورد تقاضای آقای حاصل دباب بشماره ملی ۲۸۹۹۶۴۹۷۸۷ برابر مدارک موجود در پرونده.

۸۲-ششدانگ یک قطعه زمین مزروعی به مساحت ۵۸۰/۷۹ مترمربع تحت پلاک ۲۸۴ فرعی از ۳اصلی روستای کهنه لاهیجان مورد تقاضای آقای رحمن حسن پور بشماره ملی ۲۸۹۹۶۱۰۰۲۳ برابر مدارک موجود در پرونده.

۸۳-ششدانگ یک قطعه زمین مزروعی به مساحت ۱۴۷۱۰/۵ مترمربع تحت پلاک ۳۳۵ فرعی از ۳اصلی روستای کهنه لاهیجان مورد تقاضای آقای عمر امام بشماره ملی ۲۸۹۹۶۵۰۱۷۳ برابر مدارک موجود در پرونده.

۸۴-ششدانگ یک قطعه زمین مزروعی به مساحت ۸۰۳۳/۷۳ مترمربع تحت پلاک ۳۳۴ فرعی از ۳اصلی روستای کهنه لاهیجان مورد تقاضای آقای جلال امام بشماره ملی ۲۸۹۹۶۵۰۹۱۲ برابر مدارک موجود در پرونده.

۸۵-ششدانگ یک قطعه زمین مزروعی به مساحت ۳۹۴۲/۱۲ مترمربع تحت پلاک ۳۳۳ فرعی از ۳اصلی روستای کهنه لاهیجان مورد تقاضای خانم آمینه اسماعیل زاده بشماره ملی ۲۸۹۹۸۳۷۲۰۶ برابر مدارک موجود در پرونده.

۸۶-ششدانگ یک قطعه زمین مزروعی به مساحت ۵۵۶/۳۱ مترمربع تحت پلاک ۳۳۲ فرعی از ۳اصلی روستای کهنه لاهیجان مورد تقاضای خانم آمینه اسماعیل زاده بشماره ملی ۲۸۹۹۸۳۷۲۰۶ برابر مدارک موجود در پرونده.

۸۷-ششدانگ یک قطعه زمین مزروعی به مساحت ۵۴۹۴۰/۸۶ مترمربع تحت پلاک ۳۳۱ فرعی از ۳اصلی روستای کهنه لاهیجان مورد تقاضای آقای طیب امین عشایری بشماره ملی ۲۸۹۹۶۴۹۵۷۴ برابر مدارک موجود در پرونده.

۸۹-ششدانگ یک قطعه زمین مزروعی به مساحت ۱۰۸۲۶/۳۶ مترمربع تحت پلاک ۳۳۰ فرعی از ۳اصلی روستای کهنه لاهیجان مورد تقاضای آقای طیب امین عشایری بشماره ملی ۲۸۹۹۶۴۹۵۷۴ برابر مدارک موجود در پرونده.

۹۰-ششدانگ یک قطعه زمین مزروعی به مساحت ۳۱۱۵۲/۸۹ مترمربع تحت پلاک ۳۲۹ فرعی از ۳اصلی روستای کهنه لاهیجان مورد تقاضای آقای طیب امین عشایری بشماره ملی ۲۸۹۹۶۴۹۵۷۴ برابر مدارک موجود در پرونده.

۹۱-ششدانگ یک قطعه زمین مزروعی به مساحت ۱۷۶۱۹/۱۷ مترمربع تحت پلاک ۳۲۸ فرعی از ۳اصلی روستای کهنه لاهیجان مورد تقاضای آقای محمد خضر حسن بشماره ملی ۲۸۹۹۶۴۹۰۱۹ برابر مدارک موجود در پرونده.

۹۲-ششدانگ یک قطعه زمین مزروعی به مساحت ۱۹۹۹۲/۵۶ مترمربع تحت پلاک ۳۲۷ فرعی از ۳اصلی روستای کهنه لاهیجان مورد تقاضای آقای محمد خضر حسن بشماره ملی ۲۸۹۹۶۴۹۰۱۹ برابر مدارک موجود در پرونده.

۹۳-ششدانگ یک قطعه زمین مزروعی به مساحت ۱۵۸۱۰/۲۱ مترمربع تحت پلاک ۳۲۶ فرعی از ۳اصلی روستای کهنه لاهیجان مورد تقاضای آقای محمد امام بشماره ملی ۲۸۹۹۶۴۹۴۰۱ برابر مدارک موجود در پرونده.

۹۴-ششدانگ یک قطعه زمین مزروعی به مساحت ۷۷۸۴/۶۲ مترمربع تحت پلاک ۳۲۵ فرعی از ۳اصلی روستای کهنه لاهیجان مورد تقاضای آق

برگزاری ۴۵۱ مورد ملاقات مردمی در شرکت گاز استان اصفهان طی سال ۱۴۰۳

سرپرست شرکت گاز استان اصفهان گفت: در راستای ارتقای شفافیت، پاسخگویی و بهبود خدمات رسانی ۴۵۱ مورد ملاقات مردمی در شرکت گاز استان اصفهان طی سال ۱۴۰۳ برگزار شد.

به گزارش روابط عمومی شرکت ملی گاز ایران، ابراهیم محسنی سرپرست شرکت گاز استان اصفهان گفت: این ملاقات‌ها با هدف ایجاد ارتباط نزدیک‌تر و مؤثرتر بین مدیران و مردم برگزار شده و از مهم‌ترین اهداف آن، فراهم‌آوری بستری مناسب برای پاسخگویی به مسائل و مشکلات مطرح‌شده از سوی مردم و همچنین دریافت بازخوردهای آنان در زمینه خدمات‌رسانی بود.

وی ادامه داد: در این جلسات، مردم فرصتی پیدا کردند تا مشکلات خود را در زمینه‌های مختلف از جمله گازرسانی، انشعاب‌های جدید و پروژه‌های توسعه‌ای به طور مستقیم با مسئولین در میان بگذارند و در همین راستا در سال ۱۴۰۳ تعداد ۴۵۱ مورد ملاقات مردمی صورت پذیرفته است.

سرپرست شرکت گاز استان اصفهان اظهار داشت علی رغم اینکه مشترکین می توانند از طریق سامانه تلفنی ۱۵۹۴ و یا سامانه خدمات الکترونیک شرکت گاز استان اصفهان به آدرس https://es.nigc-isfahan.ir نسبت به ثبت درخواست و یا پیگیری امور خود اقدام کنند، بصورت حضوری نیز روزهای دوشنبه هر هفته از ساعت ۸ صبح الی ۱۲ به دیدار مردمی اختصاص یافته است.

چاپ آگهی های مفقودی ومشتریان غرامت المثنی

۱۰۰۰۳

کارت ملی به شماره ۲۲۹۸۶۵۱۴۸۵به نام مهدی مردانی جو فرزند ابراهیم در تاریخ ۱۴۰۴/۱/۱۵ مفقود گردیده است و از درجه اعتبار ساقط است.

شناسنامه به شماره ۳۷۳۲۴۳۰۰۸۱به نام فرخ پرتوانداز فرزند علی در تاریخ ۱۴۰۴/۱/۶ مفقود گردیده است و از درجه اعتبار ساقط است.

شناسنامه به شماره ۲۲۹۵۶۳۲۲۸۵ و کارت ملی به شماره ۲۲۹۵۶۳۲۲۸۵به نام خاطره محبی فرزند فرامرز در تاریخ ۱۴۰۴/۱/۶ مفقود گردیده است و از درجه اعتبار ساقط است.

شناسنامه به شماره ۲۲۸۸۹۲۸۵۸۱به نام نیکراد پرتوانداز فرزند فرخ در تاریخ ۱۴۰۴/۱/۶مفقود گردیده است و از درجه اعتبار ساقط است.

۱۰۳۱

کارت وسیله نقلیه به شماره ملی ۳۹۶۱۶۶۰۰۱۸ و شماره پلاک ۲۸ایران ۶۵۱ب۱۱ و شماره شاسی NAPBSRBYAG۱۰۱۲۱۴۷ و شماره موتور K۴MC۶۹۷۰R۰۳۳۶۴۶ و نام صاحب سند محمدباقر سیف و نوع وسیله نقلیه به نام محمدباقر سیف فرزند جعفر در تاریخ ۱۴۰۳/۱۲/۲۲مفقود گردیده است و از درجه اعتبار ساقط است.

کارت ملی و کارت نظام وظیفه و گواهی نامه پایه سوم و کارت سوخت به شماره ملی ۵۸۴۹۸۵۰۵۵۴به نام علی نیکوی نژاد در تاریخ ۱۴۰۴/۱/۱ مفقود گردیده است و از درجه اعتبار ساقط است.

کارت ملی به شماره ملی ۳۹۶۲۷۷۲۰۶۲به نام محمود ولی الهی فرزند علی کرم در تاریخ ۱۴۰۴/۱/۱ مفقود گردیده است و از درجه اعتبار ساقط است.

شناسنامه به شماره ملی ۳۹۵۰۴۴۶۸۷۷به نام پرستو حمیدی پویا فرزند داوود در تاریخ ۱۴۰۴/۱/۱مفقود گردیده است و از درجه اعتبار ساقط است.

۱۰۶۴

کارت ملی به شماره ۴۲۷۰۷۴۱۶۸۶به نام اکرم نجفی فرزند ابوالفضل در تاریخ ۱۴۰۳/۱۱/۱ مفقود گردیده است و از درجه اعتبار ساقط است.

گواهینامه به شماره ۴۲۷۰۲۹۱۹۳۱به نام مهدی خرم فرزند ولی الله در تاریخ ۱۴۰۴/۱/۱ مفقود گردیده است و از درجه اعتبار ساقط است.

کارت ملی به شماره ۴۲۸۵۲۱۸۱۸۶به نام سریه بیگدلی فرزند جعفر در تاریخ ۱۴۰۴/۱/۱ مفقود گردیده است و از درجه اعتبار ساقط است.

کارت وسیله نقلیه به شماره ۴۲۸۴۶۳۹۱۰۲ و نام خودرو کامیون و رنگ خودرو سفید و مدل وسیله نقلیه و شماره پلاک ۲۷ع۱۹ایران ۸۷ و شماره شاسی LZZ۵cLSB۴۸A۲۸۱۳۶۶ و شماره موتور WD۶۱۵۴۷۰۸۰۱۰۷۰۳۸ و نام صاحب سند محمود ناصحی و نوع وسیله نقلیه کامیون به نام محمود ناصحی فرزند محمد در تاریخ ۱۴۰۳/۱۱/۱ مفقود گردیده است و از درجه اعتبار ساقط است.

کارت ملی به شماره ۶۱۴۹۴۶۲۳۴۱به نام ظهراب میرزاخانی فرزند ایوب در تاریخ ۱۴۰۴/۱/۱ مفقود گردیده است و از درجه اعتبار ساقط است.

گواهینامه به شماره ۴۲۷۱۳۸۹۱۶۱ و کارت وسیله نقلیه به شماره ۴۲۷۱۰۱۳۴۹۸ و نام خودرو پارس و رنگ خودرو نقره ای و مدل وسیله نقلیه ۱۳۸۴ و شماره پلاک ۸۹ط۳۱۹ایران ۸۷ و شماره شاسی ۱۹۳۳۱۹۸۸ و شماره موتور ۱۲۴۸۴۱۹۱۷۰۱ و نام صاحب سند حسین رحمانی و نوع وسیله نقلیه ماشین و کارت ملی به شماره ۴۲۷۱۳۸۹۱۶۱به نام مهسا بابایی فرزند علی در تاریخ ۱۴۰۳/۱۲/۱ مفقود گردیده است و از درجه اعتبار ساقط است.

۱۰۶۶

کارت وسیله نقلیه به شماره پلاک ایران ۸۶ - ۴۲۲ د ۱۹ و کارت بانکی به شماره ۵۸۵۹۸۳۱۱۹۶۶۹۷۵۶۸- ۶۱۰۴۳۳۸۷۵۵۱۱۴۳۷۴و کارت سوخت به شماره پلاک ایران ۸۶ - ۴۲۲ د ۱۹ و گواهینامه پایه دوم به شماره ۴۵۶۰۰۲۴۴۶۴ و کارت ملی به شماره ۴۵۶۰۰۲۴۴۶۴ به نام ابوالفضل رضا کاظمی فرزند علی اصغر در تاریخ ۱۴۰۴/۱/۲۰ مفقود گردیده است و از درجه اعتبار ساقط است.

۱۰۹۵

برگ سبز خودرو به شماره وسیله نقلیه NAARO۳FE۷MJ۴۱۹۶۲۸ و نام خودرو پژو ۲۰۷ هاچ بک و رنگ خودرو سفید روغنی و مدل وسیله نقلیه ۱۴۰۰ و شماره پلاک ۷۲ایران ۶۴۹ن۳۸ و شماره شاسی NAARO۳FE۷MJ۴۱۹۶۲۸ و شماره موتور ۱۶۶BOO۴۹۹۳۹ و نام صاحب سند مهری نجفی سجوسری و نوع وسیله نقلیه سواری و سند کمپانی خودرو به شماره وسیله نقلیه NAARO۳FE۷MJ۴۱۹۶۲۸ و نام خودرو پژو ۲۰۷ هاچ بک و رنگ خودرو سفید روغنی و مدل وسیله نقلیه ۱۴۰۰ و شماره پلاک ۷۲ایران ۶۴۹ن۳۸ و شماره شاسی NAARO۳FE۷MJ۴۱۹۶۲۸ و شماره موتور ۱۶۶BOO۴۹۹۳۹ و نام صاحب سند مهری نجفی سجوسری و نوع وسیله نقلیه سواری به نام مهری نجفی سجوسری فرزند محمد در تاریخ ۱۴۰۳/۱۲/۱۵ مفقود گردیده است و از درجه اعتبار ساقط است.

۱۱۵۰

شناسنامه وکارت پایان خدمت و دسته چک بانک ملی ودسته چک تجارت وکارت پرسنلی صداوسیما وبیمه نامه وکارت ماشین ۴۰۵ دلفینی مدل ۱۳۸۶ به شماره پلاک ۶۴ط ۷۱۳ایران ۵۴ به شماره ملی ۵۵۲۹۷۴۵۰۴۰به نام محمد رضا زارع فرزند عبدالحسین در تاریخ ۱۴۰۳/۱۱/۲۷مفقود گردیده است و از درجه اعتبار ساقط است.

کارت ملی و گواهینامه پایه سوم و کارت پایان خدمت به شماره ملی ۴۴۵۰۰۳۹۰۲۵به نام اسماعیل متصدی اقابزرگی فرزند حسینعلی در تاریخ ۱۳۹۹/۵/۱مفقود گردیده است و از درجه اعتبار ساقط است.

کارت ملی به شماره ملی ۴۴۳۳۲۸۲۹۹۵به نام سعید برزگری دهج فرزند ناصر در تاریخ ۱۳۹۶/۱/۲۰ مفقود گردیده است و از درجه اعتبار ساقط است.

گواهینامه پایه سوم به شماره ملی ۴۴۲۰۲۰۲۷۰۱به نام محیا یزدچی فرزند محمدرضا در تاریخ ۱۴۰۴/۱/۷ مفقود گردیده است و از درجه اعتبار ساقط است.

کارت ملی به شماره ۰۷۰۰۲۷۶۰۵۱به نام غلامرضا رضایی بیزقندی فرزند محمدجواد در تاریخ ۱۴۰۳/۹/۲۰ مفقود گردیده است و از درجه اعتبار ساقط است.

کارت ماشین وکارت سوخت پراید سفید مدل ۱۳۹۵ و گواهینامه پایه سوم به شماره ملی ۳۳۹۲۶۴۹۸۴۸به نام سحر عباسی فرزند غلامرضا در تاریخ ۱۴۰۳/۶/۱۹ مفقود گردیده است و از درجه اعتبار ساقط است.

شناسنامه گواهینامه پایه سوم به شماره ملی ۴۴۲۰۶۶۷۶۵۶به نام علی حیدری بندرابادی فرزند علی اکبر در تاریخ ۱۴۰۳/۱۱/۱۹ مفقود گردیده است و از درجه اعتبار ساقط است.

کارت ملی به شماره ملی ۱۸۲۰۳۹۱۳۸۸به نام علیرضا علیپوریوسفی فرزند عبدالامیر در تاریخ ۱۴۰۳/۱۲/۱۹ مفقود گردیده است و از درجه اعتبار ساقط است.

۱۱۸۵

کارت ملی به شماره ملی ۴۵۸۰۳۰۷۸۴۴به نام مصطفی اصغرزاده فرزند اکبر در تاریخ ۱۴۰۳/۱۲/۱۰مفقود گردیده است و از درجه اعتبار ساقط است.

۱۴۰۱

کارت ملی هوشمند به شماره ۲۱۳۰۴۰۷۹۴۳به نام محمد قنبری فرزند عزیزاله در تاریخ ۱۴۰۳/۱۲/۲۰مفقود گردیده است و از درجه اعتبار ساقط است.

کارت ملی هوشمند به شماره ملی ۰۴۲۱۹۴۷۵۹۴به نام زینب طبیب پور فرزند جمال در تاریخ ۱۴۰۳/۱۲/۱۵ مفقود گردیده است و از درجه اعتبار ساقط است.

۱۵۰۴

سند کمپانی خودرو Tiggo ۷ و رنگ خودرو مشکی و مدل وسیله نقلیه ۱۴۰۰ و شماره پلاک ۷۷۲۶۰ب۷۹ و شماره شاسی NATGBACRGM۱۰۱۸۰۹۲ و شماره موتور MVME۴T۱۵BADM۰۲۰۱۲۰ و نام صاحب سند نسرین صفری ذیرکانی و نوع وسیله نقلیه سواری به نام نسرین صفری فرزند فتح الله در تاریخ ۱۴۰۱/۱/۱مفقود گردیده است و از درجه اعتبار ساقط است.

برگ سبز و سند کمپانی و کارت سوخت خودرو L۹۰ رنگ خودرو سفید و شماره پلاک ۸۹۶۹۳ن۱۲ و شماره شاسی NAALSRBYWGA۰۲۷۵۷۶ و شماره موتور ۱۰۰۰۱۶۲۱۶RR۰۴۳۶۷۴ و نام صاحب سند ثمر قند بهمه و نوع وسیله نقلیه سواری به نام ثمر قند بهمه فرزند در تاریخ ۱۴۰۳/۶/۱مفقود گردیده است و از درجه اعتبار ساقط است.

کارت ملی به شماره ۲۲۹۷۵۰۸۹۰۵ و گواهینامه ۲ به نام فرخ شناسا فرزند محمدعلی در تاریخ ۱۴۰۴/۱/۱۲ مفقود گردیده است و از درجه اعتبار ساقط است.

کارت وسیله نقلیه به شماره پلاک ۵۴۹۶۳ل۲۶ و شماره شاسی NAKNF۷۵۲۱RB۱۴۳۴۰۲ و شماره موتور HFC۴GB۲۳DR۰۰۰۹۱۸۶ و نام صاحب سند مریم دهقانی و نوع وسیله نقلیه سواری به نام مریم دهقانی فرزند اکبر در تاریخ ۱۴۰۴/۱/۱۲مفقود گردیده است و از درجه اعتبار ساقط است.

مجوز سلاح به شماره A۵BUB۰۰۱۷۱A به شماره کارت ۱۵۴۲۶۶۷ با تاریخ مجوز ۱۳۹۸/۰۹/۳۰ متعلق به غلام طالب بور و با کد ملی ۲۴۳۰۷۵۹۹۴۲ به نام غلام طالب بور فرزند در تاریخ ۱۴۰۳/۶/۱ مفقود گردیده است و از درجه اعتبار ساقط است.

سند کمپانی به شماره پلاک ۳۲۶۶۳س۲۴ و شماره شاسی NAGCIAB۴۹R۱۰۳۵۶۸۵ و شماره موتور SQRE۴T۱۵CBJRE۶۰۱۹۹ و نام صاحب سند ترنم شیخ شریفی و نوع وسیله نقلیه سواری به نام ترنم شیخ شریفی فرزند امین در تاریخ ۱۴۰۳/۱۲/۲۸مفقود گردیده است و از درجه اعتبار ساقط است.

مجوز سلاح به اسم گلنگدنی کالیبر ۷/۹۲ و ساخت کشورایران به شماره اسلحه ۱۱۴۳۶ متعلق به حسن راشد فرد با کد ملی ۲۳۰۰۵۲۶۶۶۲ به نام حسن راشد فرد فرزند جواد در تاریخ ۱۴۰۳/۴/۴مفقود گردیده است و از درجه اعتبار ساقط است.

کارت ملی به شماره ۲۳۹۰۸۴۹۵۶۳به نام جابر فریدونی فرزند ذاکر در تاریخ ۱۴۰۳/۱۱/۲مفقود گردیده است و از درجه اعتبار ساقط است.

کارت ملی به شماره ۲۳۰۰۰۸۰۲۶۵به نام الهام زحمت کش فرد شیرازی فرزند محمد حسین در تاریخ ۱۴۰۳/۲/۲مفقود گردیده است و از درجه اعتبار ساقط است.

کارت ملی به شماره ۲۳۹۰۸۷۹۹۲۶به نام مهناز پارسایی فرزند قلی در تاریخ ۳/۳/۱۴۰۳ مفقود گردیده است و از درجه اعتبار ساقط است.

کارت ملی به شماره ۲۲۹۷۶۱۷۸۹۵به نام موجان چاره جو فرزند جهانگیر در تاریخ ۱۴۰۳/۱۲/۱ مفقود گردیده است و از درجه اعتبار ساقط است.

گذرنامه به شماره به نام محمد کثیر مامی فرزند شایسته گل در تاریخ ۱۴۰۳/۶/۱۲ مفقود گردیده است و از درجه اعتبار ساقط است.

گواهینامه و کارت ملی به شماره ملی ۲۴۳۳۰۹۶۷۴۱ و کارت سوخت و کارت وسیله نقلیه به شماره پلاک ۹۳ط۸۹۷ و شماره شاسی NAAM۰۱CA۳BK۸۹۹۸۸۸ و شماره موتور ۱۲۴۹۰۱۳۸۳۹۲ و نام صاحب سند محمدرضا دهقانی و نوع وسیله نقلیه سواری به نام محمدرضا دهقانی فرزند در تاریخ ۱۴۰۴/۱/۶ مفقود گردیده است و از درجه اعتبار ساقط است.

۱۵۰۶

کارت ملی به شماره ۱۸۱۸۷۵۱۴۲۹ و گواهینامه رانندگی و کارت ملی امارات و کارت سوخت به نام محمد حسنی فرزند خضیر در تاریخ ۱۴۰۴/۱/۱۷ مفقود گردیده است و از درجه اعتبار ساقط است.

کارت ملی به شماره ۲۲۹۱۴۰۸۸۲۸به نام حشمت اله موسی زاده حقیقی فرزند مراد در تاریخ ۱۴۰۳/۱۲/۱ مفقود گردیده است و از درجه اعتبار ساقط است.

کارت ملی به شماره ۲۲۸۳۴۴۷۲۱۶ و گواهینامه رانندگی و کارت دانشجویی و کارت سوخت به نام سید رضا طباطبایی فرزند سید هدایت در تاریخ ۱۴۰۴/۱/۱۲مفقود گردیده است و از درجه اعتبار ساقط است.

کارت ملی به شماره ۲۲۹۸۹۴۷۲۱۱به نام محمد حسن دانیال فرزند حسینعلی در تاریخ ۱۴۰۳/۱۲/۱ مفقود گردیده است و از درجه اعتبار ساقط است.

کارت ملی به شماره ۲۲۹۱۹۱۵۶۴۹به نام مهدی کشاورز فرزند بهادر در تاریخ ۱۴۰۳/۷/۱مفقود گردیده است و از درجه اعتبار ساقط است.

۱۷۱۱۷۲۲

برگ سبز خودرو به شماره وسیله نقلیه IRWZ۹۳۱VYSI۰۱۴۵۳۱ و نام خودرو ام وی ام تیپ S۱۱-۱۱۰SQR۷۱۱۱ و رنگ خودرو سفید - روغنی و مدل وسیله نقلیه ۱۳۹۳ و شماره پلاک ۲۹ه ۳۵۱ ایران ۶۹ و شماره شاسی NATEBAFB۱E۱۰۱۴۵۳۱ و شماره موتور MVM۴۷۲FGE۰۳۷۰۴۶ و نام صاحب سند اغل بی بی آتابائی و نوع وسیله نقلیه سواری شخصی به نام اغل بی بی آتابائی فرزند مشهد در تاریخ ۱۴۰۳/۶/۱ مفقود گردیده است و از درجه اعتبار ساقط است.

۱۷۲۷۲۶

کارت وسیله نقلیه خودرو پژو سواری ۲۰۶ تیپ دو و رنگ خودرو سفید و مدل وسیله نقلیه ۱۳۹۵ و شماره پلاک ۶۹ ۶۵۵ب۹۸ و شماره شاسی NAAP۰۳EE۹GJ۸۳۸۴۴۷ و شماره موتور ۱۶۵A۰۰۵۸۷۰۴ و نام صاحب سند امید میثاقیان فرزند محمد و نوع وسیله نقلیه سواری در تاریخ ۱۴۰۴/۱/۱ مفقود گردیده است و از درجه اعتبار ساقط است.

کارت ملی بـه شماره ۴۸۸۸۷۲۰۶۷۳ و گواهینامه پایه دوم به نام محمدرضا سایری فرزند غفور در تاریخ ۱۴۰۴/۱/۱ مفقود گردیده است و از درجه اعتبار ساقط است.

کارت وسیله نقلیه به شماره ۶۹ ۹۵۰۱۸۵ و نام خودرو سواری جک CVT-G۴ و رنگ خودرو مشکی و مدل وسیله نقلیه ۱۴۰۲ و شماره پلاک ۶۹ ۹۵۰۱۸۵ و شماره شاسی NAKNF۷۵۲۶PB۱۲۵۷۶۶ و شماره موتور HFC۴GB۲۳DP۰۰۰۹۸۷۳ به نام صاحب سند زهره خسروی فرزند رسول در تاریخ ۱۴۰۴/۱/۱مفقود گردیده است و از درجه اعتبار ساقط است.

کارت وسیله نقلیه خودرو سواری پژو ۴۰۵ slx TU۵ و رنگ خودرو سفید و مدل وسیله نقلیه ۱۳۹۵ و شماره پلاک ۵۹ ۵۵۸ط ۳۱ و شماره شاسی NAAM۳۱FE۲GR۰۴۰۱۶۱ و شماره موتور ۱۶۴B۰۰۷۳۶۳۲ و نام صاحب سند سهیلا گلزائی فرزند ابراهیم در تاریخ ۱۴۰۴/۱/۱ مفقود گردیده است و از درجه اعتبار ساقط است.

۲۰۱۳

کارت ملـی، کارت پایان خدمـت ، گواهی نامـه ، کارت شـرکت مهرکام پارس و ایسـاکوکارت به شـماره ۲۵۹۴۷۰۳۵۳۲به نام محمدرضا هاشم پور فرزند یوسـف در تاریخ ۱۴۰۴/۱/۲۰ مفقود گردیده است و از درجه اعتبار ساقط است.

گواهینامه پایه۳ و شناسنامه به شـماره ملی ۰۰۲۳۸۰۹۷۶۰ و کارت ملی به شماره ۰۰۲۳۸۰۹۷۶۰به نام علی شهبازی فرزند مرتضی در تاریخ ۱۴۰۳/۱۰/۱ مفقود گردیده است و از درجه اعتبار ساقط است.

گواهینامه پایه۳ و کارت نظام وظیفه به نام محمدرضا تاجیک فرزند حسین در تاریخ ۱۴۰۴/۱/۱۵مفقود گردیده است و از درجه اعتبار ساقط است.

شناسنامه به شـماره ۶۶۶۰۰۹۱۰۹۲به نام امیر لطفی فرزند عبداله در تاریخ ۱۴۰۲/۱/۱ مفقود گردیده است و از درجه اعتبار ساقط است.

کارت دانشجویی به شماره ملی ۰۰۲۵۳۷۹۷۶۳به نام مهناز یحیوی قره شیران فرزند سعید در تاریخ ۱۴۰۲/۸/۱ مفقود گردیده است و از درجه اعتبار ساقط است.

کارت ملی به شماره ۵۲۸۹۸۶۷۴۴۹به نام محمدرضا شیرینی فرزند صادق در تاریخ ۱۴۰۲/۱/۱ مفقود گردیده است و از درجه اعتبار ساقط است.

کارت دانشجویی به شماره ملی ۰۰۱۸۸۱۸۰۲۱به نام سـوگل رضاقلی فرزند اکبر در تاریخ ۱۴۰۲/۱/۱مفقود گردیده است و از درجه اعتبار ساقط است.

کارت شناسایی نظامی ارتش به شماره ملی ۵۹۸۰۱۰۳۶۲۷ به نام محمد مهدی ملک شاهی فرزند اسدعلی در تاریخ ۱۴۰۳/۶/۱ مفقود گردیده است و از درجه اعتبار ساقط است.

کارت ملی به شماره ۰۴۵۱۲۲۹۲۴۱به نام منیژه شعبانی فرزند علی در تاریخ ۱۴۰۳/۱/۱مفقود گردیده است و از درجه اعتبار ساقط است.

کارت ملی به شماره ۳۱۴۰۱۲۶۰۱۸به نام زهرا رضایی نسـب جوزمی فرزند حسن در تاریخ ۱۴۰۳/۲/۱ مفقود گردیده است و از درجه اعتبار ساقط است.

کارت ملی به شماره ۰۲۰۰۶۰۵۸۲۸به نام میلاد جازندری فرزند رضا در تاریخ ۱۴۰۳/۱/۱مفقود گردیده است و از درجه اعتبار ساقط است.

گواهینامه به شـماره ملی ۰۹۴۰۹۶۳۵۳۱به نام علی نیکفرجام آزاد فرزند سـعید در تاریخ ۱۴۰۳/۸/۱ مفقود گردیده است و از درجه اعتبار ساقط است.

کارت سوخت به شـماره پلاک ایران ۳۸/۹۳۵ل ۵۶به نام غلامعلی عابدی فرزند علی در تاریخ ۱۴۰۳/۱۰/۲۳ مفقود گردیده است و از درجه اعتبار ساقط است.

کارت ملی به شماره ۰۰۷۶۶۷۴۹۶۷به نام عسگر اسـماعیلی فرزند محمد در تاریخ ۱۴۰۳/۶/۱ مفقود گردیده است و از درجه اعتبار ساقط است.

کارت ملی به شماره ۱۱۲۰۱۳۸۶۱۲به نام لیلا دویستی فرزند علی در تاریخ ۱۴۰۳/۱/۱مفقود گردیده است و از درجه اعتبار ساقط است.

کارت ملی به شـماره ۰۰۵۲۸۹۱۴۶۱به نام سیمین ممدوحی فرزند علی حسـین در تاریخ ۱۴۰۳/۱/۱مفقود گردیده است و از درجه اعتبار ساقط است.

کارت ملی به شماره ۰۰۲۳۵۷۲۰۳۵به نام سیدعلی موسوی فرزند سیداحمد در تاریخ ۱۴۰۲/۱/۱مفقود گردیده است و از درجه اعتبار ساقط است.

کارت ملی به شماره ۰۴۲۱۷۵۹۲۰۸به نام امیر همراه فرزند ذبیح اله در تاریخ ۱۴۰۳/۱۰/۱مفقود گردیده است و از درجه اعتبار ساقط است.

کارت ملی به شماره ۳۸۵۹۱۲۹۴۰۶به نام ارشد حسینی فرزند نجم الدین در تاریخ ۱۴۰۳/۱۲/۱ مفقود گردیده است و از درجه اعتبار ساقط است.

کارت ملی به شماره ۳۹۵۰۲۶۸۴۷۲به نام محمود دارائی فرزند رحمت الله در تاریخ ۱۴۰۳/۱۲/۱ مفقود گردیده است و از درجه اعتبار ساقط است.

کارت ملی به شماره ۱۲۴۹۷۰۷۷۶۵به نام محمد دانائی کجانی فرزند حسین در تاریخ ۱۴۰۳/۸/۱مفقود گردیده است و از درجه اعتبار ساقط است.

کارت ملی به شماره ۰۰۳۶۴۸۳۰۲۸به نام نسرین منصوری فرزند غلامعباس در تاریخ ۱۴۰۳/۱/۱ مفقود گردیده است و از درجه اعتبار ساقط است.

کارت ملی به شماره ۰۱۵۰۴۷۳۰۰۱به نام مهدی شورگشتی فرزند حبیب اله در تاریخ ۱۴۰۲/۱/۱مفقود گردیده است و از درجه اعتبار ساقط است.

کارت ملی به شماره ۵۵۶۰۸۰۸۱۸۰به نام سیدحسین اشرفی کلامرودی فرزند سیدحسن در تاریخ ۱۴۰۳/۱۰/۱ مفقود گردیده است و از درجه اعتبار ساقط است.

کارت ملی به شماره ۱۸۳۰۲۶۱۹۷۵به نام محسن شیخ زاده تک آبی فرزند مرادعلی در تاریخ ۱۴۰۳/۱۲/۱مفقود گردیده است و از درجه اعتبار ساقط است.

کارت ملی به شماره ۰۴۴۰۹۹۱۱۶۱به نام آرمان جعفری یگانه فرزند علیرضا در تاریخ ۱۴۰۳/۱/۱ مفقود گردیده است و از درجه اعتبار ساقط است.

کارت ملی به شماره ۰۰۶۶۱۹۹۱۳۱به نام محمود سـرائی فرزند محمود در تاریخ ۱۴۰۳/۱۲/۱مفقود گردیده است و از درجه اعتبار ساقط است.

کارت ملی به شماره ۰۰۳۹۳۸۸۴۷۶به نام علی رادفر فرزند عباس در تاریخ ۱۴۰۲/۱۱/۱ مفقود گردیده است و از درجه اعتبار ساقط است.

کارت ملی به شماره ۰۶۳۹۷۸۰۹۱۱به نام زینب علی زاده فرزند محمدعلی در تاریخ ۱۴۰۲/۱/۱مفقود گردیده است و از درجه اعتبار ساقط است.

کارت ملی به شماره ۰۴۴۱۰۴۴۹۲۱به نام محمدحسن مهدوی فرزند یعقوب در تاریخ ۱۴۰۳/۱/۱مفقود گردیده است و از درجه اعتبار ساقط است.

کارت ملی به شماره ۷۰۳۰۱۳۴۰۹۵به نام امیرحسین سجادی فرزند عباس در تاریخ ۱۴۰۳/۱۱/۱ مفقود گردیده است و از درجه اعتبار ساقط است.

کارت ملی به شـماره ۰۵۵۹۳۴۹۰۸۴به نام بابک عبدالهی فرزند عبداله در تاریخ ۱۴۰۳/۱۱/۱مفقود گردیده است و از درجه اعتبار ساقط است.

کارت ملی به شماره ۰۳۱۰۴۲۸۳۲۷به نام علیرضا گودرزی فرزند محمد در تاریخ ۱۴۰۳/۱۱/۱ مفقود گردیده است و از درجه اعتبار ساقط است.

کارت ملی به شماره ۴۴۹۰۵۰۳۷۳۳به نام سعید مهدی زاده فرزند ذوالفقار در تاریخ ۱۴۰۲/۱/۱ مفقود گردیده است و از درجه اعتبار ساقط است.

کارت ملی به شماره ۰۰۷۴۹۹۲۵۳۸به نام علیرضا نعیمی راد فرزند داود در تاریخ ۱۴۰۲/۱۰/۱ مفقود گردیده است و از درجه اعتبار ساقط است.

کارت دانشـجویی به شـماره ملی ۰۲۰۰۱۱۲۶۱۹به نام محمد علی لکهای تبریزی فرزند حمیدرضا در تاریخ ۱۴۰۳/۱۰/۱ مفقود گردیده است و از درجه اعتبار ساقط است.

کارت دانشـجویی به شـماره ملی ۰۱۵۱۱۶۳۰۴۹به نام امیرفرزین امینی فرزند جمشید در تاریخ ۱۴۰۳/۱/۱ مفقود گردیده است و از درجه اعتبار ساقط است.

کارت ملی به شماره ۰۰۵۰۶۵۶۰۶۶به نام ابراهیم رسولی فرزند اکبر در تاریخ ۱۴۰۳/۱۰/۱ مفقود گردیده است و از درجه اعتبار ساقط است.

۲۰۱۴

کارت ملی به شماره ۶۱۶۹۷۸۳۹۰۷به نام فرشـته نوروزی فرزند نادعلی در تاریخ ۱۴۰۳/۱۲/۸مفقود گردیده است و از درجه اعتبار ساقط است.

کارت ملی به شماره ۰۰۶۲۱۰۸۵۲۲به نام احمد درجانی فرزند علی در تاریخ ۱۴۰۴/۱/۱۹مفقود گردیده است و از درجه اعتبار ساقط است.

کارت ملی به شـماره ۰۰۱۹۴۶۷۷۲۹به نام زهرا خان زاده جهانخانملو فرزند عادل در تاریخ ۱۴۰۴/۱/۱ مفقود گردیده است و از درجه اعتبار ساقط است.

شناسنامه به شماره ۴۵۷۹۸۹۹۶۲۸به نام افشین سمیعی فرزند محمدرضا در تاریخ ۱۴۰۴/۱/۱۵ مفقود گردیده است و از درجه اعتبار ساقط است.

کارت ملی به شماره ۰۰۲۳۶۱۸۷۹۵به نام مهدی لالی فرزند حسن در تاریخ ۱۴۰۴/۱/۱۰ مفقود گردیده است و از درجه اعتبار ساقط است.

کارت ملی به شماره ۰۰۴۷۲۳۶۳۴۵به نام سیما نوری زاد فرزند نبی در تاریخ ۱۴۰۳/۱۲/۱ مفقود گردیده است و از درجه اعتبار ساقط است.

شناسنامه به شـماره ۰۰۴۷۹۵۸۵۱۰به نام فاطمه احمدی فرزند ملک حسین در تاریخ ۱۴۰۳/۱۲/۲۰ مفقود گردیده است و از درجه اعتبار ساقط است.

۲۰۲۴

کارت ملی به شماره ۱۴۶۶۹۳۳۵۱۸به نام فاطمه آذری دودران فرزند طالب در تاریخ ۱۴۰۳/۱۰/۱ مفقود گردیده است و از درجه اعتبار ساقط است.

کارت ملی به شماره ۰۰۶۱۱۰۱۷۱۰به نام ثریا موسوی قزلجه فرزند رحمان در تاریخ ۱۴۰۳/۸/۱ مفقود گردیده است و از درجه اعتبار ساقط است.

کارت ملی به شماره ۱۵۳۲۱۹۴۸۸۹به نام شهره حامدی فرزند رحمت علی در تاریخ ۱۴۰۳/۱۲/۱ مفقود گردیده است و از درجه اعتبار ساقط است.

چاپ آگهی های مفقودی ومشتریان غرامت المثنی

کارت وسیله نقلیه به شماره IRPC۹۷۱V۳E۲۷۷۶۹۰۱ و نام خودرو سایپا و رنگ خودرو سفید روغنی و مدل وسیله نقلیه ۹۷ و شماره پلاک ایران ۱۰ _ ۶۸۱ و ۶۱ و شماره شاسی NAS۸۳۱۱۰۰J۵۷۷۶۹۰۱ و شماره موتور N۱۵۸۵۹۴۹۲۸ و نام صاحب سند فاطمه موسی رضا و نوع وسیله نقلیه سواری به نام فاطمه موسی رضا فرزند منصور در تاریخ ۱۴۰۳/۶/۱ مفقود گردیده است و از درجه اعتبار ساقط است.

۲۰۴۸

کارت ملی هوشمند به شماره ۰۵۲۱۴۶۱۵۹۶ به نام معصومه نوروزی فرزند صفرعلی در تاریخ ۱۴۰۳/۶/۱ مفقود گردیده است و از درجه اعتبار ساقط است.

کارت ماشین + بیمه نامه و معاینه فنی خودرو به شماره IRPC۸۳۱V۱IW۳۱۹۶۲۴ پراید به رنگ مشکی روغنی مدل ۱۳۸۳ به پلاک ۱۳۳ایران ۷۲۱ل ۹۴ و شماره شاسی S۱۴۱۲۲۸۳۳۱۹۶۲۴ و شماره موتور ۰۰۹۳۵۲۷۰ و گواهینامه به نام امیرمهدی جلالی مقدم به شماره ملی ۰۰۶۴۵۶۸۲۲۹ فرزند جهانگیر در تاریخ ۱۴۰۳/۱۲/۲۸ مفقود گردیده است و از درجه اعتبار ساقط است.

کارت ملی و کارت وسیله نقلیه به شماره VIN:IRLD۹۵۱V۳H۶۱۰۰۴۵۷ وشماره شاسی NAKNH۴۶۲۸GB۱۰۰۴۵۷ و شماره موتور LF۴۸۹Q۱۵۰۶۰۰۴۱۶ و شماره پلاک ۷۷ایران ۶۹۵ن ۵۳ به شماره ملی ۰۰۵۴۷۹۹۰۵۸ به نام محبوبه صادقی فرزند حسن در تاریخ ۱۴۰۳/۱/۱ مفقود گردیده است و از درجه اعتبار ساقط است.

کارت ملی و گواهینامه پایه سوم و بیمه نامه و کارت سوخت و کارت وسیله نقلیه به شماره موتور M۱۵/۸۸۶۲۸۵۸ وشماره VIN :NAS۸۳۱۱۰۰K۵۸۵۳۸۰۷ و شماره پلاک ۷۷ایران ۱۲۶ط ۸۲ به شماره ملی ۰۰۷۳۷۷۷۱۸۸ به نام مریم جوادی عالی فرزند محمد در تاریخ ۱۴۰۳/۱۲/۲۰ مفقود گردیده است و از درجه اعتبار ساقط است.

کارت ملی و کارت عابربانک سپه و صادرات به شماره ۵۷۱۹۰۳۹۳۵۱ به نام علی حسنی فرزند فضل اله در تاریخ ۱۴۰۳/۱۲/۲۵ مفقود گردیده است و از درجه اعتبار ساقط است.

کارت ملی به شماره ۳۹۷۸۴۹۹۱۰۱ به نام حسین بختیاری فرزند ملک در تاریخ ۱۴۰۳/۱۲/۲۰ مفقود گردیده است و از درجه اعتبار ساقط است.

کارت ملی به شماره ۰۶۶۰۶۷۰۸۱ به نام اعظم مردانی فرزند اورج در تاریخ ۱۴۰۳/۲/۱ مفقود گردیده است و از درجه اعتبار ساقط است.

کارت ملی به شماره ۰۰۲۰۰۵۴۶۴۵ به نام احمد رضا جهاندیده اندراب فرزند محمدرضا در تاریخ ۱۴۰۳/۱/۱ مفقود گردیده است و از درجه اعتبار ساقط است.

گواهینامه به شماره ۰۰۶۰۹۳۹۱۱۷ به نام نادر ولی پور فرزند محمد در تاریخ ۱۴۰۴/۱/۸ مفقود گردیده است و از درجه اعتبار ساقط است.

۲۰۶۵

کارت ملی و گواهینامه پایه سه و کارت دانشجویی به شماره ۰۷۲۰۸۰۱۸۱۸ به نام محدثه اردی فرزند مهدی در تاریخ ۱۴۰۴/۱/۱۰ مفقود گردیده است و از درجه اعتبار ساقط است.

کارت ملی و شناسنامه و سندملک و قولنامه ملک به شماره ۰۰۵۰۱۹۲۱۶۷ به نام مصیب نظری نخود جری فرزند محمد در تاریخ ۱۴۰۴/۱/۱۸ مفقود گردیده است و از درجه اعتبار ساقط است.

کارت ملی و گواهینامه پایه دو به شماره ۰۴۲۱۰۷۰۵۳۶ به نام مهدیه مطیع الحق فرزند نصرت الله در تاریخ ۱۴۰۳/۱۲/۱ مفقود گردیده است و از درجه اعتبار ساقط است.

کارت ملی به شماره ۴۱۶۰۲۹۱۳۲۵ به نام معصومه حاجی وند فرزند پاپی در تاریخ ۱۴۰۴/۱/۲ مفقود گردیده است و از درجه اعتبار ساقط است.

کارت ملی به شماره ۴۱۰۴۲۹۶۲۷ به نام مصطفی عرب درازی فرزند عیسی و کارت ملی به شماره ۰۴۱۰۳۷۲۷۳۰ به نام محمد عرب درازی فرزند عیسی در تاریخ ۱۴۰۳/۱۱/۱ مفقود گردیده است و از درجه اعتبار ساقط است.

۲۰۶۷

گواهینامه به شماره و کارت ملی به شماره ۰۰۷۲۷۵۶۰۸۱ به نام امید افصح المتکیلمین فرزند احمد در تاریخ ۱۴۰۳/۱۲/۱ مفقود گردیده است و از درجه اعتبار ساقط است.

کارت وسیله نقلیه به شماره ۸۲ب ۵۹۲ایران ۱۱و وکارت سوخت و گواهینامه پایه ۲به نام اعظم حیدری فرزند یاور علی در تاریخ ۱۴۰۳/۱۱/۲۵ مفقود گردیده است و از درجه اعتبار ساقط است.

کارت سوخت به شماره پلاک ۸۴ق ۸۱۱ایران ۲۲و کارت ملی به شماره ۰۶۰۲۵۷۰۹۶۴ به نام محمد علی عباسی فرزند صفر علی در تاریخ ۱۴۰۴/۱/۱ مفقود گردیده است و از درجه اعتبار ساقط است.

۲۰۸۴

شناسنامه به شماره ۰۰۱۸۰۴۴۱۱۵ به نام علی ارشادی خامنه فرزند حسین در تاریخ ۱۴۰۳/۱/۱ مفقود گردیده است و از درجه اعتبار ساقط است.

کارت ملی به شماره ۰۰۵۷۱۶۵۵۵۶ به نام محمد سلامی فرزند لطفعلی در تاریخ ۱۴۰۳/۱۲/۲۸ مفقود گردیده است و از درجه اعتبار ساقط است.

کارت ملی به شماره ۰۰۷۲۰۱۱۵۰۵ به نام مریم السادات مرتضوی فرزند سیدابراهیم در تاریخ ۱۴۰۳/۳/۱۰ مفقود گردیده است و از درجه اعتبار ساقط است.

کارت ملی به شماره ۴۷۱۰۵۰۱۰۸۴ به نام شیوا هادی شهریاری فرزند علی در تاریخ ۱۴۰۴/۱/۱ مفقود گردیده است و از درجه اعتبار ساقط است.

کارت ملی به شماره ۰۴۵۱۳۵۵۹۷۰ به نام فاطمه لعلی نیا فرزند حمیدرضا در تاریخ ۱۴۰۳/۱۰/۱۰ مفقود گردیده است و از درجه اعتبار ساقط است.

کارت ماشین به شماره پلاک ۴۶۳و۶۷ایران ۵۰به نام مهرداد جباری باکدملی ۰۳۲۳۸۹۱۴۰۳ فرزند حسن در تاریخ ۱۴۰۳/۹/۱۷ مفقود گردیده است و از درجه اعتبار ساقط است.

گذرنامه به شماره ۳۸۷۳۷۴۵۴۸۸ و کارت ملی به شماره ۳۸۷۳۷۴۵۴۸۸ و شناسنامه به شماره ۵۴۵به نام اشرف الملوک فامیل ذوقی فرزند عبداله در تاریخ ۱۴۰۴/۱/۱۳ مفقود گردیده است و از درجه اعتبار ساقط است.

گواهینامه پایه ۳ به شماره ۰۰۱۰۶۱۲۳۳۵ و کارت ملی به شماره ۰۰۱۰۶۱۲۳۳۵ به نام صبا ابوالحسنی فرزند علی در تاریخ ۱۴۰۴/۱/۱۷ مفقود گردیده است و از درجه اعتبار ساقط است.

۲۰۸۷

کارت ملی به شماره ۲۷۰۹۳۷۰۴۵۱ به نام طاهر ضیایی فرزند الله وردی در تاریخ ۱۴۰۳/۱۲/۲۰ مفقود گردیده است و از درجه اعتبار ساقط است.

کارت وسیله نقلیه و برگ سبز خودرو به شماره پلاک ۳۴و۳۵۹ایران ۳۰و شماره شاسی ۸۳۲۵۰۶۴۷ و شماره موتور ۱۲۴۸۳۱۶۹۴۶۰ و شماره وسیله نقلیه VIN=IRFC۸۳۱V۰۶V۲۵۰۶۴۷ به نام ابراهیم اصل رنگ رزششگلانی فرزند اسماعیل به کدملی ۶۶۶۰۰۱۰۱۲۲ در تاریخ ۱۴۰۳/۱/۵ مفقود گردیده است و از درجه اعتبار ساقط است.

کارت ملی به شماره ۱۵۳۱۰۲۳۱۰۰ به نام رقیه قره داغی فرزند قدرتعلی در تاریخ ۱۴۰۳/۱۲/۱۰ مفقود گردیده است و از درجه اعتبار ساقط است.

۲۱۱۰

کارت ملی به شماره ۰۳۸۲۳۶۸۹۵۹ و گواهینامه پایه سوم به شماره و کارت نظام وظیفه به شماره و کارت وسیله نقلیه به شماره ۰۹۱۹۱۵۰۶۱۲۷ و نام خودرو پژو و رنگ خودرو و مدل وسیله نقلیه و شماره پلاک ۴۱ق ۴۵۱ایران ۲۱ و شماره شاسی و شماره موتور و نام صاحب سند عبدالله محمدی نسب قوشه گنبد و نوع وسیله نقلیه سواری نام عبدالله محمدی نسب قوشه گنبد فرزند حمزه در تاریخ ۱۴۰۳/۲/۱ مفقود گردیده است و از درجه اعتبار ساقط است.

گواهینامه پایه سوم و کارت ملی به شماره ۴۰۰۰۲۳۲۲۸۲ و کارت نظام وظیفه به نام علی میرزایی هنرمند فرزند منوچهر در تاریخ ۱۴۰۳/۱۲/۱۳ مفقود گردیده است و از درجه اعتبار ساقط است.

کارت ملی به شماره ۶۶۶۰۲۱۰۳۹۳ و شناسنامه به شماره ۶۶۶۰۲۱۰۳۹۳ به نام مریم تاوان فرزند احمد در تاریخ ۱۴۰۳/۱۲/۲۵ مفقود گردیده است و از درجه اعتبار ساقط است.

۲۱۱۱۱۸

به نام احمد آسایش پور فرزند ابوالفضل در تاریخ ۱۴۰۰/۱/۱ مدرک تحصیلی شامل لیسانس اقتصاد بازرگانی دانشگاه ازاد خمینی شهر به شماره دانشجویی ۱۸۸۶۹۲۹۳۲۴۰۱۴۱ مفقود گردیده است و از درجه اعتبار ساقط است.

گواهینامه پایه دوم و سوم به شماره و کارت وسیله نقلیه به شماره و نام خودرو پژو۲۰۷ و رنگ خودرو و مدل وسیله نقلیه ۱۳۹۶ و شماره پلاک ۸۱ط ۲۴۹ایران ۲۰ و شماره شاسی NAAR۱۳FE۵HJ۴۷۷۴۰۳ و شماره موتور ۱۷۷B۰۰۰۱۶۳۴ و نام صاحب سند پریسا پهلوانی کنی و نوع وسیله نقلیه به نام پریسا پهلوانی کنی فرزند محسن در تاریخ ۱۴۰۳/۱۱/۱ مفقود گردیده است و از درجه اعتبار ساقط است.

کارت وسیله نقلیه به شماره و نام خودرو سایپاse۱۳۱ و رنگ خودرو و مدل وسیله نقلیه ۱۳۹۹ و شماره پلاک ۱۱ج ۸۲۱ایران ۶۶ و شماره شاسی NAS۴۱۱۱۰۰L۱۱۹۸۹۰۴ و شماره موتور M۱۳/۶۴۸۵۸۹۲ و نام صاحب سند محبوبه آزاد و نوع وسیله نقلیه به نام محبوبه آزاد فرزند قربان در تاریخ ۱۴۰۴/۱/۱۰ مفقود گردیده است و از درجه اعتبار ساقط است.

کارت ملی به شماره ۰۶۰۲۵۶۳۷۳۹ به نام داود رمضانی فرزند سلمان علی در تاریخ ۱۴۰۴/۱/۱۵ مفقود گردیده است و از درجه اعتبار ساقط است.

۲۱۱۱۴۸

کارت ملی به شماره ۰۰۴۶۷۹۳۷۶۳ به نام امیر همتی فرزند احمد در تاریخ ۱۴۰۴/۱/۱۸ مفقود گردیده است و از درجه اعتبار ساقط است.

کارت وسیله نقلیه وبرگ سبز به شماره و نام خودرو وانت و رنگ خودرو شکلاتی و مدل وسیله نقلیه ۱۳۸۷ و شماره پلاک ۸۳ق ۸۷۷ایران ۹۹ و شماره شاسی NAAp۳ED۶۹J۰۲۰۸۷۸ و شماره موتور ۱۴۱۸۷۰۲۴۲۱۵ و نام صاحب سند سعید و نوع وسیله نقلیه شعاری وانق علیا به نام سعید شعاری وانق علیا فرزند فیروز در تاریخ ۱۴۰۴/۱/۲۰ مفقود گردیده است و از درجه اعتبار ساقط است.

۲۱۱۱۷۸

کارت وسیله نقلیه به شماره ۹۹ایران ۹۹۳ س ۶۲ و نام خودرو کوییک و رنگ خودرو سفیدمشکی و مدل وسیله نقلیه ۱۴۰۰ و شماره پلاک ۹۹ایران ۹۹۳ س ۶۲ و شماره شاسی NAPX۲۱۲AAM۱۰۴۶۰۰۰ و شماره موتور M۱۵۹۲۰۱۸۵۱ و نام صاحب سند سیدمحمدیاسین فاطمی نسب و نوع وسیله نقلیه سواریبه نام سید محمد یاسزن فاطمه نسب فرزند سیدمحمدامین در تاریخ ۱۴۰۴/۱/۱ مفقود گردیده است و از درجه اعتبار ساقط است.

۲۱۱۱۹۱

کارت ملی به شماره ۰۰۶۳۷۵۸۶۴۴ به نام فرجام قربان فراهانی فرزند شعبان در تاریخ ۱۴۰۳/۱۲/۲۶ مفقود گردیده است و از درجه اعتبار ساقط است.

۲۱۱۱۹۲

کارت ملی به شماره ۲۲۷۰۱۳۶۲۹۲ به نام کوثر افتخاری فرزند جعفر در تاریخ ۱۴۰۴/۱/۱۹ مفقود گردیده است و از درجه اعتبار ساقط است.

کارت ملی به شماره ۱۳۷۵۵۵۹۵۵۹ به نام مرتضی افروزه فرزند محمد حسن در تاریخ ۱۴۰۴/۱/۷ مفقود گردیده است و از درجه اعتبار ساقط است.

کارت ملی و کارت پایان خدمت به شماره ۰۹۲۵۲۶۴۰۸۳ به نام محمد مرشدلو فرزند جلیل در تاریخ ۱۴۰۴/۱/۱۰ مفقود گردیده است و از درجه اعتبار ساقط است.

۲۳۰۲

کارت ملی هوشمند و گواهینامه پایه ۲ و کارت سوخت به شماره ملی ۴۸۶۰۰۹۴۰۴۲ به نام یونس میشکار فرزند موسی در تاریخ ۱۴۰۴/۱/۱۷ مفقود گردیده است و از درجه اعتبار ساقط است.

گذرنامه و دفترچه خروج کامیون ترانزیت به شماره ملی ۲۲۴۸۷۹۴۴۴۴ به نام رسول زاهد فرزند یوسفعلی در تاریخ ۱۴۰۳/۶/۱ مفقود گردیده است و از درجه اعتبار ساقط است.

۲۳۲۷۳۵

کارت وسیله نقلیه و نام خودرو پراید و رنگ خودرو نقره ای متالیک و مدل وسیله نقلیه ۱۳۸۶ و شماره پلاک ایران ۹۶ ۲۶۹ ط ۳۴ و شماره شاسی S۱۴۸۲۲۸۶۲۳۸۴۶۷ و شماره موتور ۲۲۶۰۹۱۱ و نام صاحب سند خانم کیوانلو شهرستانکی و نوع وسیله نقلیه سواریبه نام خانم کیوانلو شهرستانکی فرزند غلامرض در تاریخ ۱۴۰۳/۱۱/۱ مفقود گردیده است و از درجه اعتبار ساقط است.

گواهینامه پایه دوم به شماره ۴۸۸۹۹۳۸۹۷۴ به نام عباس غریب فرزند حسن در تاریخ ۱۴۰۳/۵/۱ مفقود گردیده است و از درجه اعتبار ساقط است.

۲۵۰۷

کارت ماشین سمند سفید مدل ۹۱ به پلاک ۱۱ ه ۹۳۳ایران ۴۳ و گواهینامه پایه دو به شماره ۱۱۶۰۱۶۸۲۷۱ به نام سعید دیدبان فرزند صادق در تاریخ ۱۴۰۳/۷/۱۰ مفقود گردیده است و از درجه اعتبار ساقط است.

کارت ملی به شماره ۱۲۸۶۴۵۶۱۸۵ به نام اکبر عابدین زاده فرزند حسن در تاریخ ۱۴۰۳/۱۰/۱ مفقود گردیده است و از درجه اعتبار ساقط است.

(کارت ماشین به پلاک ۱۶ ط ۸۵۲ ایران ۹۳) و گواهینامه پایه دو به شماره ۱۲۸۸۲۲۶۵۱۹ و کارت ملی به شماره ۱۲۸۸۲۲۶۵۱۹ به نام لاله شاه زیدی فرزند جلال در تاریخ ۱۴۰۴/۱/۱۸ مفقود گردیده است و از درجه اعتبار ساقط است.

کارت ملی به شماره ۱۱۲۹۸۸۳۰۴۳ به نام افسانه چرمی مصیری فرزند یوسف در تاریخ ۱۴۰۳/۱۲/۲۷ مفقود گردیده است و از درجه اعتبار ساقط است.

کارت ملی به شماره ۱۲۷۴۱۲۶۰۵۳ و گواهینامه پایه سه به شماره ۱۲۷۴۱۲۶۰۵۳ به نام آرزو قائدی فرزند غلامرضا در تاریخ ۱۴۰۳/۶/۳۰ مفقود گردیده است و از درجه اعتبار ساقط است.

کارت سوخت و بیمه نامه و کارت وسیله نقلیه به شماره ۱۲۷۵۷۶۴۵۱۷ و نام خودرو کوئیک و رنگ خودرو سفید و مدل وسیله نقلیه ۱۴۰۲ و شماره پلاک ۶۴ م ۲۲۹ایران ۱۳ به نام سید عرشیا میر فرزند سید عبدالامیر در تاریخ ۱۴۰۴/۱/۹ مفقود گردیده است و از درجه اعتبار ساقط است.

کارت ملی به شماره ۱۲۸۷۸۰۶۴۵۷ به نام علی نوری زاده فرزند حسن در تاریخ ۱۴۰۴/۱/۱۲ مفقود گردیده است و از درجه اعتبار ساقط است.

کارت ملی به شماره ۱۲۸۷۱۰۵۷۴۲ به نام فاطمه علی آقاجان فرزند ابراهیم در تاریخ ۱۴۰۴/۱/۷ مفقود گردیده است و از درجه اعتبار ساقط است.

کارت سوخت و کارت منزلت و گواهینامه پایه دو به شماره ۵۱۲۹۵۹۶۲۰۱ و کارت ملی به شماره ۵۱۲۹۵۹۶۲۰۱ به نام عباسعلی زینعلی دهاقانی فرزند محمدعلی در تاریخ ۱۴۰۴/۱/۱۴ مفقود گردیده است و از درجه اعتبار ساقط است.

سند کمپانی و برگ سبز خودرو و نام خودرو پراید و رنگ خودرو سفید و مدل وسیله نقلیه ۸۹ و شماره پلاک ۲۱ ص ۲۱۷ایران ۵۱ و شماره شاسی S۱۴۱۲۲۸۹۱۸۲۴۵۲ و شماره موتور M۱۳/۳۴۳۷۲۹۸ به نام مجید ظهرابی راد فرزند محمد در تاریخ ۱۴۰۳/۱۲/۱ مفقود گردیده است و از درجه اعتبار ساقط است.

سند کمپانی و برگ سبز خودرو و نام خودرو سراتو و رنگ خودرو سفید و مدل وسیله نقلیه ۹۶ و شماره پلاک ۶۵ و ۴۲۴ایران ۶۷ و شماره شاسی NAS۶۲۱۲۰۰H۱۰۴۴۰۵۶ و شماره موتور G۴KDHH۵۸۸۰۹۴ به نام سمانه اتحادی ابری فرزند عباس در تاریخ ۱۴۰۳/۱۰/۱ مفقود گردیده است و از درجه اعتبار ساقط است.

۲۵۰۸

کارت ملی و گواهینامه به شماره ۱۰۸۰۲۸۷۱۵۹ به نام آقای محمد نجفی مرغملکی فرزند اسحق در تاریخ ۱۴۰۳/۱۲/۲۹ مفقود گردیده است و از درجه اعتبار ساقط است.

کارت ملی به شماره ۱۲۸۴۶۲۱۴۵۶ به نام خانم زهرا افتکاری دهکردی فرزند محمد اسماعیل در تاریخ ۱۴۰۳/۱۰/۲۵ مفقود گردیده است و از درجه اعتبار ساقط است.

برگ سبز خودرو نام خودرو ۲۰۶ و رنگ خودرو سفید و مدل وسیله نقلیه ۱۳۹۰ و شماره پلاک ایران ۱۳_۹۷د۵۸۵ و شماره شاسی NAAP۰۳ED۳BJ۵۲۳۷۹۱ و شماره موتور ۱۴۱۹۰۰۲۷۳۰۴ و نام صاحب سند پدرام شیرانی بید آبادی و نوع وسیله نقلیه سواری به نام آقای پدرام شیرانی بید آبادی فرزند رمضان ب شماره ملی ۱۲۷۱۵۵۱۲۷۶ در تاریخ ۱۴۰۳/۴/۱۶ مفقود گردیده است و از درجه اعتبار ساقط است.

۲۵۷۱

کارت ملی به شماره ۲۲۸۰۶۶۶۲۸۶ به نام زهرا برزگر فرزند حسین در تاریخ ۱۴۰۳/۱۱/۱ مفقود گردیده است و از درجه اعتبار ساقط است.

کارت ملی به شماره ۲۲۹۲۹۳۵۱۵۵ به نام بهنام فرهی سرموری فرزند روح اله در تاریخ ۱۴۰۳/۱۱/۱ مفقود گردیده است و از درجه اعتبار ساقط است.

شناسنامه و گذرنامه و گواهینامه پایه سوم و کارت ملی به شماره ۲۴۲۰۱۳۳۲۶۹ به نام روح اله فرهمند سلوکلو فرزند خیراله در تاریخ ۱۴۰۲/۶/۱ مفقود گردیده است و از درجه اعتبار ساقط است.

کارت ملی به شماره ۲۲۸۲۴۲۵۰۹۱ به نام زهرا مسعودی راد فرزند جهانبخش در تاریخ ۱۴۰۳/۱۲/۲۰ مفقود گردیده است و از درجه اعتبار ساقط است.

گذرنامه و گواهینامه پایه سوم و کارت نظام وظیفه و کارت ملی به شماره ۲۲۸۰۶۲۵۰۲۴ به نام یاشار زارعی فرزند کیومرث در تاریخ ۱۴۰۲/۲/۱۵ مفقود گردیده است و از درجه اعتبار ساقط است.

کارت ملی به شماره ۲۲۸۲۶۲۰۹۴۱ به نام نرگس قهرمانی فرزند غلامحسین در تاریخ ۱۴۰۴/۱/۱۹ مفقود گردیده است و از درجه اعتبار ساقط است.

کارت ملی به شماره ۲۳۷۰۲۱۲۱۳۶ به نام مهین دخت نیاکان فرزند جلیل در تاریخ ۱۴۰۴/۱/۱۵ مفقود گردیده است و از درجه اعتبار ساقط است.

گواهینامه پایه سوم و کارت ملی به شماره ۲۲۸۰۴۸۰۹۶۴ به نام محمد جواد کاظمی میرکی فرزند ناصر در تاریخ ۱۴۰۰/۳/۲۳ مفقود گردیده است و از درجه اعتبار ساقط است.

کارت ملی به شماره ۲۲۸۲۹۵۳۹۹۱ به نام محمدرضا رئیسی فرزند صمد در تاریخ ۱۴۰۲/۱/۱۰ مفقود گردیده است و از درجه اعتبار ساقط است.

کارت ملی به شماره ۲۲۸۱۱۳۲۰۹۹ به نام محمدحسین ژیانی سیرت فرزند عباس در تاریخ ۱۴۰۰/۶/۱ مفقود گردیده است و از درجه اعتبار ساقط است.

کارت ملی به شماره ۲۲۸۰۷۶۲۹۸۶ به نام مرضیه زارع فرزند مرتضی در تاریخ ۱۴۰۳/۱۱/۲۸ مفقود گردیده است و از درجه اعتبار ساقط است.

کارت ملی به شماره ۲۳۷۱۸۷۰۱۲۹ به نام سهیلا متوسل فرزند محمود در تاریخ ۱۴۰۴/۱/۱۵ مفقود گردیده است و از درجه اعتبار ساقط است.

شناسنامه به شماره ۴۳۱۶۱۴۷۶ و کد ملی ۲۴۴۰۶۷۰۴۸۰ به نام نیلوفر رئیسی فرزند عزیز در تاریخ ۱۴۰۳/۷/۲۸ مفقود گردیده است و از درجه اعتبار ساقط است.

کارت ملی به شماره ۲۲۹۱۳۷۶۶۱۶ به نام مرضیه صفایی فر فرزند اصغر در تاریخ ۱۴۰۳/۱۰/۱ مفقود گردیده است و از درجه اعتبار ساقط است.

گواهینامه پایه سوم و کارت ملی به شماره ۱۸۱۸۶۵۱۹۹۸ به نام خاتون جان قنبری فرزند ماشااله در تاریخ ۱۴۰۳/۱۲/۲۹ مفقود گردیده است و از درجه اعتبار ساقط است.

کارت ملی به شماره ۲۵۴۰۱۰۷۶۳۱ به نام زهرا رئیسی فرزند جبار در تاریخ ۱۴۰۲/۹/۱۰ مفقود گردیده است و از درجه اعتبار ساقط است.

کارت ملی به شماره ۲۵۵۰۰۰۵۵۸۹ به نام محبوبه خداپناه فرزند نادر در تاریخ ۱۴۰۳/۷/۱ مفقود گردیده است و از درجه اعتبار ساقط است.

۲۸۰۱

کارت ملی به شماره ۲۱۴۳۱۱۵۰۶۷ به نام مهدی محبوبی راد فرزند علی در تاریخ ۱۴۰۴/۱/۳ مفقود گردیده است و از درجه اعتبار ساقط است.

گواهینامه پایه دوم به شماره ۰۰۳۶۶۹۶۳۴۱ و کارت بانکی پاسارگاد به نام آذر رضائی فرزند حسین در تاریخ ۱۴۰۳/۱۲/۲۸ صبح مفقود گردیده است و از درجه اعتبار ساقط است.

کارت ملی به شماره ۲۲۱۰۲۱۲۳۱۶ به نام امیر سرائی فرزند احمد در تاریخ ۱۴۰۳/۱۲/۲۵ مفقود گردیده است و از درجه اعتبار ساقط است.

گواهینامه پایه سوم به شماره ۲۲۱۰۴۹۰۵۲۹ به نام پارسا یوسفی فرزند ایرج در تاریخ ۱۴۰۳/۱۲/۱ مفقود گردیده است و از درجه اعتبار ساقط است.

۲۸۰۷

بیمه نامه خودرو و کارت سوخت و کارت وسیله نقلیه به شماره ۴۴ س ۳۱۱ایران ۹۲ و نام خودرو پراید و رنگ خودرو سفید و مدل وسیله نقلیه ۱۳۸۹ ونام صاحب سند فاطمه غلام حیدری و گواهینامه به شماره ملی ۲۰۹۳۵۶۳۷۳۸ به نام فاطمه غلام حیدری فرزند محمد علی در تاریخ ۱۴۰۴/۱/۱۸ مفقود گردیده است و از درجه اعتبار ساقط است.

کارت وسیله نقلیه به شماره پلاک ۹۴ ن ۷۶۷ایران و نام خودرو پراید و رنگ خودرو سفید و مدل وسیله نقلیه ۱۳۸۹ و شماره شاسی S۱۴۱۲۲۸۹۶۶۸۳۶۶ و شماره موتور ۳۷۳۵۵۵۹ و نام صاحب سند بهزاد ذاکری ب شماره ملی ۲۱۶۱۷۳۵۸۶۱ فرزند کریم در تاریخ ۱۴۰۴/۱/۳ مفقود گردیده است و از درجه اعتبار ساقط است.

کارت ملی به شماره ۲۱۶۰۵۱۰۱۴۹ به نام میثم کاکوئی فرزند حبیب اله در تاریخ ۱۴۰۳/۱/۱ مفقود گردیده است و از درجه اعتبار ساقط است.

کارت ملی به شماره ۰۴۳۰۰۶۵۱۸۳ به نام زینب چهرئی فرزند ۰۹۱۱۷۴۴۳۵۰۳ در تاریخ ۱۴۰۳/۱/۱ مفقود گردیده است و از درجه اعتبار ساقط است.

کارت ملی به شماره ۲۰۹۰۷۹۳۸۶۴ به نام عشقعلی احمدی فرزند شیر اقا در تاریخ ۱۴۰۳/۱/۱ مفقود گردیده است و از درجه اعتبار ساقط است.

۲۹۰۰

گواهینامه وکارت خودرو به شماره ۵۰ایران ۹۵۸ل ۳۱ به نام نادرشاه اسلمی فرزند محمدحسن در تاریخ ۱۴۰۴/۱/۱۱ مفقود گردیده است و از درجه اعتبار ساقط است.

کارت ملی به شماره ۳۹۳۴۰۳۲۶۷۲ به نام محترم ترک فرزند زلفعلی در تاریخ ۱۴۰۴/۱/۱ مفقود گردیده است و از درجه اعتبار ساقط است.

کارت ملی به شماره ۰۹۱۲۳۱۵۳۹۸۸ به نام فرهاد رئوفی صدر فرزند محمد اسماعیل در تاریخ ۱۴۰۳/۱۲/۱ مفقود گردیده است و از درجه اعتبار ساقط است.

کارت گواهینامه به شماره ملی ۳۹۶۲۷۷۶۱۱۷ به نام فرزاد سوری فرزند علی محمد در تاریخ ۱۴۰۳/۱۲/۱ مفقود گردیده است و از درجه اعتبار ساقط است.

۲۹۰۱

کارت ملی به شماره ۰۰۳۷۱۱۳۵۶۹ به نام معصومه نصیبی فرزند قاسم در تاریخ ۱۴۰۳/۱۲/۲۰ مفقود گردیده است و از درجه اعتبار ساقط است.

شناسنامه به کدملی ۴۲۱۸۳۹۳۹۸۲ به نام علی حسن زاده حاجیوند فرزند علی صالح در تاریخ ۱۴۰۳/۱۰/۱ مفقود گردیده است و از درجه اعتبار ساقط است.

کارت ملی به شماره ۰۰۱۵۰۷۰۹۹۹ به نام آرش جانی پور فرزند محمود در تاریخ ۱۴۰۳/۱۱/۱ مفقود گردیده است و از درجه اعتبار ساقط است.

شناسنامه به شماره ۶۰۳۹۰۹۰۴۱۳ به نام ایران میرزاده آنچه فرزند رحیم در تاریخ ۱۴۰۳/۱۱/۱ مفقود گردیده است و از درجه اعتبار ساقط است.

شناسنامه به شماره ۰۸۶۱۱۵۶۰۴۸ به نام اتنا مقدسی بردر فرزند ابوالفضل در تاریخ ۱۴۰۳/۱۲/۲۰ مفقود گردیده است و از درجه اعتبار ساقط است.

۲۹۰۳

کارت ملی و شناسنامه و گواهینامه به شماره ۱۶۵۱۲۲۳۲۴۶ و کارت وسیله نقلیه و کارت سوخت به شماره ۲۰ ایران ۸۷۸ ی ۳۷ تیبا مدل ۹۵ سفید به نام رقیه مختاری فرزند حسن در تاریخ ۱۴۰۳/۱۲/۲۶ مفقود گردیده است و از درجه اعتبار ساقط است.

کارت وسیله نقلیه به شماره ۱۱ایران ۷۵۴ ت ۴۳ تاکسی پژو زرد خورشیدی با نوار شطرنجی مدل ۱۴۰۰ به نام میرحسن هاشمی فرزند در تاریخ ۱۴۰۳/۱۲/۱ مفقود گردیده است و از درجه اعتبار ساقط است.

کارت ملی به شماره ۳۳۴۱۶۶۰۱۹۴ به نام ادریس بالی فرزند حافظ در تاریخ ۱۴۰۳/۱۲/۱۵ مفقود گردیده است و از درجه اعتبار ساقط است.

کارت ملی و گواهینامه به شماره ۰۱۱۰۴۷۶۶۷۰ به نام سبحان امین ابربکوه فرزند جمشید در تاریخ ۱۴۰۳/۱۲/۱ مفقود گردیده است و از درجه اعتبار ساقط است.

برگه سبز به شماره ۱۲۱ ایران ۴۷۷۲۴ و شماره شاسی SM۸۳۳۰۳۳۶۹ و شماره موتور SM۱۷۶۰۷۱ به نام برات پرفکری فرزند فیروز در تاریخ ۱۴۰۱/۸/۱ مفقود گردیده است و از درجه اعتبار ساقط است.

کارت ملی و گواهینامه به شماره ۰۰۴۴۲۰۸۲۰۰ و کارت وسیله نقلیه و کارت سوخت به شماره ۱۱ ایران ۴۴۲ ت ۲۱ پژو تاکسی زرد مدل ۱۳۸۹ به نام مرتضی خدایی فرزند محمد در تاریخ ۱۴۰۴/۱/۹ مفقود گردیده است و از درجه اعتبار ساقط است.

کارت ملی به شماره ۲۷۲۲۴۲۵۱۹۱ نام منیر محقق منتظری فرزند حسین در تاریخ ۱۴۰۳/۱۲/۱۰ مفقود گردیده است و از درجه اعتبار ساقط است.

کارت ملی به شماره ۴۳۱۰۶۸۹۹۳۰ به نام سولماز عسگری فرزند علی در تاریخ ۱۴۰۳/۱۲/۱۰ مفقود گردیده است و از درجه اعتبار ساقط است.

کارت ملی به شماره ۰۰۳۶۸۲۱۰۵۵ به نام شیرین عبدالله فرزند عبدالکریم در تاریخ ۱۴۰۳/۱۲/۱ مفقود گردیده است و از درجه اعتبار ساقط است.

کارت ملی به شماره ۰۰۳۴۷۲۰۸۲۰ و کارت وسیله نقلیه به شماره ۴۴ ایران ۷۶۷ ط ۹۹ به نام حسین زارع رعیت فرزند احمد در تاریخ ۱۴۰۳/۱۲/۲۰ مفقود گردیده است و از درجه اعتبار ساقط است.

کارت ملی و گواهینامه به شماره ۰۰۲۰۹۲۳۸۴۸ به نام امیررضا نوریه فرزند محمد حسن در تاریخ ۱۴۰۴/۱/۱۹ مفقود گردیده است و از درجه اعتبار ساقط است.

گواهینامه به شماره ۰۰۸۰۷۸۳۴۹۳ و کارت وسیله نقلیه و بیمه نامه و کارت سوخت به شماره ۱۵۸ ایران ۶۵۸۱۷ به نام محمد حسین نایبی فرزند فرج الله در تاریخ ۱۴۰۳/۱۱/۱ مفقود گردیده است و از درجه اعتبار ساقط است.

۲۹۰۹

چاپ آگهی های مفقودی ومشتریان غرامت المثنی

شناسنامه به شماره ۳۳۰۰۰۸۹۷۰۰به نام علیرضا بساط نژاد فرزند شیرعلی و شناسنامه به شماره ۴۹۰۰۵۳۲۳۸۱به نام سمیرا خزایی فرزند نورمحمد و کارت ملی به شماره ۴۹۰۰۵۳۲۳۸۱به نام سمیرا خزایی در تاریخ ۱۴۰۴/۱/۱۰مفقود گردیده است و از درجه اعتبار ساقط است.

کارت نظام وظیفه به شماره ۲۶۷۹۸۲۳۷۶۱ و گواهینامه سوم به شماره ۲۶۷۹۸۲۳۷۶۱و کارت وسیله نقلیه پراید مدل۱۳۸۴مشکی به شماره۱۶ط۱۴۹-۳۸و کارت سوخت به شماره ۱۶ط۱۴۹-۳۸و معاینه فنی ماشین به نام ماریه جوان مشعوف فرزند محمد و کارت ملی به نام عباد مرزبان مردانی فرزند محمود به شماره ۲۷۰۹۹۷۷۳۶۲و گواهینامه پایه سوم به شماره ۲۷۰۹۹۷۷۳۶۲ در تاریخ ۱۴۰۴/۱/۶مفقود گردیده است و از درجه اعتبار ساقط است.

شناسنامه به شماره ۰۴۴۰۷۶۰۲۲۴به نام سینا شکری فرزند احمدرضا در تاریخ ۱۴۰۳/۱۰/۳۰ مفقود گردیده است و از درجه اعتبار ساقط است.

کارت ملی به شماره ۲۰۹۳۴۷۶۹۴۰به نام سارا غلامی فرزند حسین علی در تاریخ ۱۴۰۴/۱/۲۰مفقود گردیده است و از درجه اعتبار ساقط است.

کارت ملی به شماره ۰۰۸۲۶۷۸۲۰۰ و گواهینامه پایه سوم به شماره ۰۰۸۲۶۷۸۲۰۰ و کارت وسیله نقلیه به نام خودرو پژو ۴۰۵ و رنگ خودرو نقره ای و مدل وسیله نقلیه ۱۳۸۵ و شماره پلاک ۵۵ ۱۷۷ ن ۱۴ و نوع وسیله نقلیه سواری و کارت های بانکی به نام کیومرث صوفی آبادی فرزند عباس در تاریخ ۱۴۰۴/۱/۱۷ مفقود گردیده است و از درجه اعتبار ساقط است.

گواهینامه سوم به شماره ۴۹۱۰۸۶۳۳۲۱ و کارت ملی به شماره ۴۹۱۰۸۶۳۳۲۱و کارت وسیله نقلیه اپتیما مدل۲۰۱۰سفید به شماره ۶۴ل۹۱۲-۶۶وکارت سوخت به شماره ۶۴ل۹۱۲-۶۶به نام سیدعادل مروج فرزند سیدمرتضی در تاریخ ۱۴۰۴/۱/۱مفقود گردیده است و از درجه اعتبار ساقط است.

کارت وسیله نقلیه به نام خودرو تیبا و رنگ خودرو سفید و مدل وسیله نقلیه ۱۳۹۴ و شماره پلاک ۷۳۷۲۱ ل ۸۲ و نوع وسیله نقلیه سواری و گواهینامه پایه دوم به شماره ۳۷۷۰۰۴۲۳۳۶به نام امین دورانی فرزند محمد تقی در تاریخ ۱۴۰۴/۱/۱۷مفقود گردیده است و از درجه اعتبار ساقط است.

گواهینامه پایه سوم به شماره ۰۱۵۰۶۷۷۳۳۲ و کارت ملی به شماره ۰۱۵۰۶۷۷۳۳۲ به نام مجتبی پناهی پور فرزند مسلم در تاریخ ۱۴۰۳/۱۱/۱ مفقود گردیده است و از درجه اعتبار ساقط است.

۳۰۲۱

کارت ملی به شماره ۰۱۱۰۰۲۴۲۸۱به نام آیلین نورائی فرزند جلال در تاریخ ۱۴۰۴/۱/۱مفقود گردیده است و از درجه اعتبار ساقط است.

کارت ملی به شماره ۰۰۸۳۰۷۸۱۹۳به نام سید حمیدرضا روزبه صادقی فرزند سید محمد در تاریخ ۱۴۰۴/۱/۱ مفقود گردیده است و از درجه اعتبار ساقط است.

کارت بانکی به شماره سرمایه - تجارت و کارت ملی به شماره ۰۴۸۰۵۵۴۸۴۶به نام پریسا فرزانگان فرزند امیرهوشنگ در تاریخ ۱۴۰۳/۱۲/۲۶مفقود گردیده است و از درجه اعتبار ساقط است.

کارت ملی به شماره ۰۴۲۱۱۳۳۸۹۹به نام سجاد یاراحمدی فرزند علی احمد در تاریخ ۱۴۰۳/۱۲/۱مفقود گردیده است و از درجه اعتبار ساقط است.

۳۰۴۴

کارت نظام وظیفه به شماره ملی ۵۶۶۹۹۲۰۴۶۵ و یک فقره چک به شماره ۱۷۶۴۸۲ و کارت ملی به شماره ۵۶۶۹۹۲۰۴۶۵ به نام علی کهلانی فرزند اسرافیل در تاریخ ۱۴۰۴/۱/۱۷ مفقود گردیده است و از درجه اعتبار ساقط است.

شناسنامه به شماره ۷۴۵۰۶۸۳۷۹۲به نام آرتام یوسفی فرزند ذولفعلی در تاریخ ۱۴۰۲/۲/۲۰ مفقود گردیده است و از درجه اعتبار ساقط است.

گواهینامه پایه سه به شماره ملی ۵۹۳۹۴۲۷۵۷۱ و کارت نظام وظیفه به شماره ملی ۵۹۳۹۴۲۷۵۷۱ و شناسنامه به شماره ۶۴۷ و کارت ملی به شماره ۵۹۳۹۴۲۷۵۷۱به نام محمود مرادی فرزند عباس در تاریخ ۱۴۰۴/۱/۵ مفقود گردیده است و از درجه اعتبار ساقط است.

گواهینامه به شماره ملی ۴۳۷۱۷۱۰۳۷۹و کارت هوشمند ناوگانی به شماره ملی۴۳۷۱۷۱۰۳۷۹ و شناسنامه به شماره ۱۱۴۲ و کارت نظام وظیفه به شماره ملی۴۳۷۱۷۱۰۳۷۹ و کارت ملی به شماره ۴۳۷۱۷۱۰۳۷۹ به نام غلامعلی خدابنده لو فرزند صفرعلی در تاریخ ۱۴۰۴/۱/۱۷مفقود گردیده است و از درجه اعتبار ساقط است.

کارت ملی به شماره ۶۰۳۰۰۹۸۶۳۲به نام علیرضا جوادی فرزند بیت اله در تاریخ ۱۴۰۴/۱/۵ مفقود گردیده است و از درجه اعتبار ساقط است.

گواهینامه پایه۳ و کارت وسیله نقلیه و کارت سوخت و بیمه نامه به شماره و نام خودرو ساینا و رنگ خودرو سفید و مدل وسیله نقلیه ۱۴۰۲ و شماره پلاک ۹۶ج۲۵۷ایران ۲۱ و شماره شاسی NAS۸۵۱۱۰۰P۵۸۸۵۹۲۰ و شماره موتور M۱۵/۵۱۱۷۰۹۲و نام صاحب سند رقیه سلمانی کتو و نوع وسیله نقلیه سواریبه نام رقیه سلمانی کتو فرزند عیوض در تاریخ ۱۴۰۳/۱۱/۱ مفقود گردیده است و از درجه اعتبار ساقط است.

کارت ملی به شماره ۵۶۶۹۸۶۴۱۲۳به نام نوروز رحیمی فرزند کتاب اله در تاریخ ۱۴۰۴/۱/۱۵مفقود گردیده است و از درجه اعتبار ساقط است.

گذرنامه به شماره ۴۵۶۹۴۹۵۷به نام احتشام شاهی زادانزابی فرزند عدالت در تاریخ ۱۴۰۳/۱۲/۱۸ مفقود گردیده است و از درجه اعتبار ساقط است.

۴۰۱۱

کارت ملی هوشمند به شماره ملی ۳۷۳۲۲۳۸۶۳۶به نام مهین آزادی طلب فرزند غلام علی در تاریخ ۱۴۰۳/۱۲/۲۵مفقود گردیده است و از درجه اعتبار ساقط است.

برگ سبز خودرو به شماره پلاک ۵۱ایران۷۴۵ص۴۹ و شماره شاسی NAS۴۱۱۱۰۰F۳۴۲۶۷۷۰ و شماره موتور ۵۴۰۴۸۲۴ به نام صغری کارگر فرزند میرزا در تاریخ ۱۴۰۳/۸/۸مفقود گردیده است و از درجه اعتبار ساقط است.

برگ سبز خودرو به شماره پلاک ۵۱ایران۴۹۸ص۹۷ و شماره شاسی NAAC۹۱CE۲MF۸۳۴۴۷۵ و شماره موتور ۱۲۴K۱۵۵۳۵۷۷ به نام ژیلا شکوه نیا فرزند عبداله در تاریخ ۱۴۰۳/۸/۸ مفقود گردیده است و از درجه اعتبار ساقط است.

کارت ملی هوشمند به شماره ملی ۳۷۳۰۴۶۵۹۰۲به نام هادی کرمی فرزند محمد در تاریخ ۱۴۰۴/۱/۱ مفقود گردیده است و از درجه اعتبار ساقط است.

۵۱۱۱۴۱

برگ سبز خودرو۲۰۶ خاکستری رنگ با شماره پلاک ۳۲ایران - ۴۵۱ ی ۴۷ و شماره وسیله نقلیه NAAP۰۳EE۶LJ۱۸۰۶۳۱ و شماره شاسی NAAP۰۳EE۶LJ۱۸۰۶۳۱ و شماره موتور ۱۶۵A۰۱۸۵۴۳۰ به نام سید ابوالفضل حسینی در تاریخ ۱۴۰۴/۱/۱۵مفقود گردیده است و از درجه اعتبار ساقط است.

۵۵۰۲

کارت ملی وکارتهای بانکی به شماره ۵۱۸۹۵۵۳۵۳۱به نام محمد حسین زاده فرزند ابراهیم در تاریخ ۱۴۰۳/۱/۱ مفقود گردیده است و از درجه اعتبار ساقط است.

کارت ملی وگواهینامه خودرو به شماره ۶۵۳۰۱۴۵۵۴۰وکارت ماشین به شماره پلاک ۱۶ م ۴۶.۶۵۵ وکارت سوخت به شماره پلاک ۹۸ ب ۴۶.۳۷۳ به نام پژمان آلیانی فرزند نعمت اله در تاریخ ۱۴۰۴/۱/۱۴ مفقود گردیده است و از درجه اعتبار ساقط است.

کارت ملی وکارت بازنشستگی وکارت کانون وکارتهای بانکی به شماره ۲۵۹۳۰۱۰۰۷۱به نام اصغر نصرتی قعله جوق فرزند محمدباقر در تاریخ ۱۴۰۴/۱/۱۰مفقود گردیده است و از درجه اعتبار ساقط است.

کارت ملی به شماره ۲۵۹۱۲۳۰۰۶۴به نام سحر وطن دوست فرزند رحمت الله در تاریخ ۱۴۰۳/۱۲/۱ مفقود گردیده است و از درجه اعتبار ساقط است.

کارت ملی به شماره ۰۰۱۳۷۹۰۸۰۳به نام سعید کیانی فرزند حمید در تاریخ ۱۴۰۳/۸/۱مفقود گردیده است و از درجه اعتبار ساقط است.

۵۵۶۰

کارت ملی به شماره ۵۹۱۰۰۹۸۵۴۳به نام قاسم نورانی فرزند نور محمد در تاریخ ۱۴۰۲/۱/۱۰ مفقود گردیده است و از درجه اعتبار ساقط است.

شناسنامه به شماره ۰۶۸۰۹۵۹۶۲۹به نام زرباف رحیمی فرزند خان سوار در تاریخ ۱۴۰۴/۱/۱۷ مفقود گردیده است و از درجه اعتبار ساقط است.

کارت ملی به شماره ۰۶۸۰۹۳۲۴۲۹به نام سلطانرضا پالایش فرزند ذبیح الله در تاریخ ۱۴۰۳/۱۲/۲۰مفقود گردیده است و از درجه اعتبار ساقط است.

کارت ملی به شماره ۰۶۷۰۲۴۶۴۲۵ و کارت وسیله نقلیه به شماره ملی ۰۶۷۰۲۴۶۴۲۵ و نام خودرو پراید و رنگ خودرو نقره ای متالیک و مدل وسیله نقلیه ۱۳۸۸ و شماره پلاک ایران ۲۶-۶۷۸س۳۸ و شماره شاسی S۱۴۱۲۲۸۸۳۰۳۸۲۲ و شماره موتور ۳۰۴۱۵۶۶ و نام صاحب سند سیده هدا هاشمی و نوع وسیله نقلیه سواری و برگ سبز خودرو به شماره وسیله نقلیه به شماره ملی۰۶۷۰۲۴۶۴۲۵ و نام خودرو پراید و رنگ خودرو نقره ای متالیک و مدل وسیله نقلیه ۱۳۸۸ و شماره پلاک ایران ۲۶-۶۷۸س۳۸ و شماره شاسی S۱۴۱۲۲۸۸۳۰۳۸۲۲ و شماره موتور ۳۰۴۱۵۶۶ و نام صاحب سند سیده هدا هاشمی و نوع وسیله نقلیه سواری و شناسنامه به شماره ملی ۰۶۷۰۲۴۶۴۲۵ و سند کمپانی به شماره ملی ۰۶۷۰۲۴۶۴۲۵ و نام خودرو پراید و رنگ خودرو نقره ای متالیک و مدل وسیله نقلیه ۱۳۸۸ و شماره پلاک ایران ۲۶-۶۷۸س۳۸ و شماره شاسی S۱۴۱۲۲۸۸۳۰۳۸۲۲ و نام صاحب سند سیده هدا هاشمی و نوع وسیله نقلیه سواری به نام سید محمود در تاریخ ۱۴۰۴/۱/۱۳مفقود گردیده است و از درجه اعتبار ساقط است.

کارت ملی به شماره ۰۹۲۱۷۶۸۶۲۱به نام محمد رضا روح شاد فرزند سهراب در تاریخ ۱۴۰۳/۱۲/۸مفقود گردیده است و از درجه اعتبار ساقط است.

۵۵۶۹

دفترچه اقامت به نام سیدعلیرضا موسوی فرزند سید مصطفی با کد شماره فراگیر ۰۰۴۵۰۴۰۸۹۹۰۰۵۷۰۲ در تاریخ ۱۴۰۴/۱/۱۲مفقود گردیده است و از درجه اعتبار ساقط است.

گواهینامه و کارت ملی به شماره ۰۰۱۳۲۱۵۹۴۹ به نام مصطفی میرزایی زاده فرزند علی در تاریخ ۱۴۰۳/۱۰/۱ مفقود گردیده است و از درجه اعتبار ساقط است.

شناسنامه به شماره ۰۲۰۱۵۳۳۲۲۷به نام آرتین حسینی فرزند هادی در تاریخ ۱۴۰۳/۱۱/۱ مفقود گردیده است و از درجه اعتبار ساقط است.

کارت ملی به شماره ۰۰۱۴۷۳۶۶۶۷به نام امیرعباس طهماسبی امین فرزند حسین در تاریخ ۱۴۰۴/۱/۱مفقود گردیده است و از درجه اعتبار ساقط است.

کارت ملی به شماره ۰۰۴۶۵۴۰۵۹۸به نام فرزاد فردی طهرانی فرزند هاشم در تاریخ ۱۴۰۳/۱/۱مفقود گردیده است و از درجه اعتبار ساقط است.

کارت ملی به شماره ۴۳۲۳۵۱۱۴۲۶به نام گلبهار پرهیزکاری فرزند ابراهیم علی در تاریخ ۱۴۰۳/۵/۱مفقود گردیده است و از درجه اعتبار ساقط است.

کارت ملی به شماره ۰۰۵۴۲۸۴۶۹۴به نام حسن کیانی فرزند اردشیر در تاریخ ۱۴۰۳/۱۲/۱ مفقود گردیده است و از درجه اعتبار ساقط است.

کارت ملی به شماره ۴۵۲۲۱۴۲۴۶به نام حمید رضایی مجرد فرزند محمد تقی در تاریخ ۱۴۰۳/۱۲/۱ مفقود گردیده است و از درجه اعتبار ساقط است.

کارت ملی به شماره ۰۰۴۴۱۵۷۶۸۱به نام طاهره غلامحسین سمنانی فرزند مهدی در تاریخ ۱۴۰۳/۱۰/۱مفقود گردیده است و از درجه اعتبار ساقط است.

۶۱۱۱۱۵

برگ سبز و سند کمپانی خودرو پژو پارس به شماره پلاک ۳۹ص۲۵۹ایران ۱۴ و شماره VIN:NAANA۱۵E۸PK۲۶۵۵۶۱ و شماره شاسی NAANA۱۵E۸PK۲۶۵۵۶۱ و شماره موتور ۱۲۵K۰۱۸۳۷۳۶ رنگ سفید و مدل ۱۴۰۲ به نام رضا داودی مشهدی فرزند عبداله در تاریخ ۱۴۰۳/۱۲/۲۰مفقود گردیده است و از درجه اعتبار ساقط است.

کارت سوخت خودرو به شماره پلاک ۷۷ه۶۱۲-۱۴وگواهینامه پایه سوم به شماره ۹۳۸۱۳۵۶۱۶۳ کارت ملی و کارت وظیفه عمومی به شماره کدملی ۱۷۵۳۱۶۴۶۱۳به نام علی مراونی فرزند مفتن در تاریخ ۱۴۰۴/۱/۱۶ مفقود گردیده است و از درجه اعتبار ساقط است.

۶۶۱۱۲۱

کارت ماشین به شماره ۶۴۱ط۶۷ایران ۳۱،مدل:۹۵،شماره شاسی:NAS۴۱۱۱۰۰G۳۶۱۹۳۴۹،شماره موتور:M۱۳۵۷۴۳۶۲۶ به نام پروین سپه وند فرزندمهدی در تاریخ ۱۴۰۳/۱۲/۱مفقود گردیده است و از درجه اعتبار ساقط است.

گواهینامه به شماره ملی ۴۰۶۱۶۱۹۷۲۱به نام محمدحسین وکیلی فرزند شهرام در تاریخ ۱۴۰۳/۱۲/۲۰مفقود گردیده است و از درجه اعتبار ساقط است.

۷۰۱۰

شناسنامه به شماره ۴۳۱۱۷۸۵۷۴۷به نام ارزو قربانی فرزند خلیل در تاریخ ۱۴۰۳/۱۱/۲۰ مفقود گردیده است و از درجه اعتبار ساقط است.

۷۰۶۱

کارت وسیله نقلیه به شماره پلاک ۶۴۲ایران ۴۷۸۵۴ و شماره موتور ۰۲۰۰ND۲۵۱۱۱۵۷ و نوع وسیله نقلیه موتور سیکلت و سند موتور و شماره تنه ND۲ACCKCEKMD۰۰۳۳۸ به نام علی امامی فرزند ماشالله در تاریخ ۱۴۰۳/۱۲/۱۱ مفقود گردیده است و از درجه اعتبار ساقط است.

برگ سبز موتور سیکلت رنگ سبز و مدل وسیله نقلیه ۱۳۸۶ و شماره پلاک ۴۹۸ایران ۴۸۹۷۸ و شماره تنه ۸۶۴۸۶۰۸ و شماره موتور ۰۵۰۴۶۷۶۱ به نام حسن حمزه زاده فرزند نصرالله در تاریخ ۱۴۰۳/۱۱/۱مفقود گردیده است و از درجه اعتبار ساقط است.

گواهینامه پایه ۲ به شماره ملی ۴۴۷۹۹۳۶۳۹۴ به نام اکرم بابائی کوشکی فرزند حسین در تاریخ ۱۴۰۳/۸/۲۰ مفقود گردیده است و از درجه اعتبار ساقط است.

گواهینامه پایه ۳ وکارت ملی به شماره ۴۲۳۱۰۹۰۳۳۵به نام مهدی موحدی خواه فرزند عزیز در تاریخ ۱۴۰۳/۱۰/۱مفقود گردیده است و از درجه اعتبار ساقط است.

کارت ملی به شماره ۴۴۳۱۰۱۲۱۷۶به نام رباب دهقانی محمود آبادی فرزند غلامعلی در تاریخ ۱۴۰۳/۱/۱ مفقود گردیده است و از درجه اعتبار ساقط است.

کارت ملی به شماره ۴۴۵۹۶۰۷۳۱۱به نام تقی منتظری هدش فرزند رضا در تاریخ ۱۴۰۴/۱/۱۰مفقود گردیده است و از درجه اعتبار ساقط است.

کارت ملی به شماره ۴۴۳۳۵۳۲۷۰۳ و کارت نظام وظیفه و کارت وسیله نقلیه به شماره پلاک ۶۴ایران ۴۴۲ ج ۳۲ و نوع وسیله نقلیه سواری و کارت سوخت خودرو و گواهینامه پایه سوم و کارت سوخت موتور سیکلت به نام علیرضا مستغنی پناه هرات فرزند محمود در تاریخ ۱۴۰۳/۱۲/۱مفقود گردیده است و از درجه اعتبار ساقط است.

کارت ملی به شماره ۶۶۲۰۰۱۴۷۲۰به نام امل احمدنژاد فرزند عبدالرضا در تاریخ ۱۴۰۳/۱۲/۱۴مفقود گردیده است و از درجه اعتبار ساقط است.

شناسنامه به شماره ۴۴۲۲۹۹۸۱۴۵به نام فاطمه عارفی فرزند عباسعلی در تاریخ ۱۴۰۳/۶/۱مفقود گردیده است و از درجه اعتبار ساقط است.

کارت ملی به شماره ۴۴۳۱۶۰۵۷۸۹به نام سید علی میرعلوی بافق فرزند سید حمزه در تاریخ ۱۴۰۳/۱/۱مفقود گردیده است و از درجه اعتبار ساقط است.

شناسنامه به شماره ۴۴۷۹۸۰۷۱۹۵به نام صدیقه زاهدیان فرزند محمد رضا در تاریخ ۱۴۰۳/۱/۱مفقود گردیده است و از درجه اعتبار ساقط است.

شناسنامه به شماره ۴۴۲۰۳۸۶۶۳۰به نام حمیده عرفانیان فرزند عباسعلی در تاریخ ۱۴۰۲/۶/۱مفقود گردیده است و از درجه اعتبار ساقط است.

گواهینامه پایه ۳ و شناسنامه به شماره ۴۴۲۰۸۵۷۳۶۶به نام محمدرضا اسلامی مهدی ابادی فرزند کاظم در تاریخ ۱۴۰۰/۱/۱مفقود گردیده است و از درجه اعتبار ساقط است.

گواهینامه پایه ۳ به شماره ملی ۴۴۸۰۰۳۰۲۵۵ به نام حمید حسنی ده آبادی فرزند علیرضا در تاریخ ۱۴۰۳/۱/۱ مفقود گردیده است و از درجه اعتبار ساقط است.

کارت ملی به شماره ۳۰۵۱۴۰۵۹۸۱به نام آمنه سلمانیان اصل فرزند سعید در تاریخ ۱۴۰۳/۱۲/۱۵ مفقود گردیده است و از درجه اعتبار ساقط است.

گواهینامه پایه سوم و کارت ملی به شماره ۴۴۲۱۴۱۹۳۳۸ و کارت دانشجویی به نام الهام رشیدی احمد آبادی فرزند هادی در تاریخ ۱۴۰۴/۱/۱۵ مفقود گردیده است و از درجه اعتبار ساقط است.

کارت نظام وظیفه و کارت ملی به شماره ۲۹۸۱۰۱۳۵۶۴ و شناسنامه به شماره ۲۹۸به نام مسعود مزعلی فرزند عزیز در تاریخ ۱۴۰۳/۱۲/۱ مفقود گردیده است و از درجه اعتبار ساقط است.

۷۰۶۶

شناسنامه به شماره ملی ۰۰۱۵۸۹۴۸۱۹ و کارت نظام وظیفه به نام حمید هاشم پور فرزند محمود در تاریخ ۱۴۰۳/۸/۱مفقود گردیده است و از درجه اعتبار ساقط است.

کارت ملی به شماره ۳۶۱۰۳۵۷۶۰۶به نام طاهره ریگی فرزند مجید در تاریخ ۱۴۰۴/۱/۱۸مفقود گردیده است و از درجه اعتبار ساقط است.

کارت سوخت به شماره پلاک ۲۱ ص ۶۶۶ایران ۹۹ به نام مرتضی حامدی مقدم و کارت ملی به شماره ۰۰۲۳۲۳۳۷۲۹ وکارت های بانکی ملی ،سپه،رسالت،بلو بانک به نام مهدی دهقانی محمد آبادی فرزند علی در تاریخ ۱۴۰۴/۱/۷ مفقود گردیده است و از درجه اعتبار ساقط است.

یک کارت سوخت و کارت ماشین و بیمه نامه وانت پراید به نام نیره بشارتیان و یک کارت نظام وظیفه و کارت سوخت به شماره پلاک ۶۴م۷۷۶ایران ۴۰ و بیمه نامه خودرو و گواهینامه و کارت ملی سری قدیمی به شماره ۰۰۶۷۹۸۷۸۰۱ و کارت وسیله نقلیه پژو ۲۰۶ تیپ ۵ به شماره پلاک ۶۴م۷۷۶ایران ۴۰ و شماره شاسی NAAP۱۳FE۸LJ۰۴۶۱۷۹ و شماره موتور ۱۶۳B۰۳۳۰۶۲۸ و یک کارت اهدای خون به نام ولی اله کابلی فرزند علی اکبر در تاریخ ۱۴۰۴/۱/۱۸ مفقود گردیده است و از درجه اعتبار ساقط است.

کارت ملی به شماره ۰۰۱۰۸۰۳۰۲۵به نام سید علی میر محمدپور فرزند سید کاظم در تاریخ ۱۴۰۳/۱۱/۱مفقود گردیده است و از درجه اعتبار ساقط است.

کارت نظام وظیفه و کارت ملی به شماره ۲۶۷۰۳۴۷۳۲۰ و کارت های بانکی تجارت،ملی،بانک نو،بلوبانک سامان ،سپه به نام سینا جوادی پردسری فرزند ابراهیم در تاریخ ۱۴۰۴/۱/۱۶ مفقود گردیده است و از درجه اعتبار ساقط است.

کارت ملی به شماره ۰۰۱۸۲۸۴۷۵۲به نام افسانه هاشم پور فرزند داود در تاریخ ۱۴۰۳/۱۲/۱مفقود گردیده است و از درجه اعتبار ساقط است.

گواهینامه و کارت وسیله نقلیه به شماره پلاک ۸۷ج۶۱۲ایران ۶۰ وکارت ملی به شماره ۰۳۷۱۹۴۹۹۷۱به نام محمد حسین احمدزاده فرزند حسن در تاریخ ۱۴۰۳/۸/۱ مفقود گردیده است و از درجه اعتبار ساقط است.

۷۰۹۷

کارت ملی به شماره ۰۸۳۹۷۶۸۶۸۰به نام سیدعلی اصغر ریحانی فرزند سیداحمد در تاریخ ۱۴۰۲/۱/۱ مفقود گردیده است و از درجه اعتبار ساقط است.

۸۰۰۰

کارت وسیله نقلیه به شماره و نام خودرو سمند EF۷ و رنگ خودرو سفید و مدل وسیله نقلیه ۱۳۹۲ و شماره پلاک ایران ۶۶_۱۳۵ ص ۳۱ و شماره شاسی NAACR۱HS۴DF۵۵۱۰۶۲و شماره موتور ۱۴۷H۰۰۲۸۵۱۳ و نام صاحب سند روشنک مرادی و نوع وسیله نقلیه سواریبه نام روشنک مرادی فرزند غلامرضا در تاریخ ۱۴۰۴/۱/۱۳ مفقود گردیده است و از درجه اعتبار ساقط است.

گواهینامه پایه دوم به شماره به نام اکرم جعفری فرزند محمد حسن در تاریخ ۱۴۰۴/۱/۱۰ مفقود گردیده است و از درجه اعتبار ساقط است.

کارت وسیله نقلیه به شماره و نام خودرو سمند LX و رنگ خودرو نقره ای و مدل وسیله نقلیه ۱۳۸۳ و شماره پلاک ایران ۶۶_۴۴ه۱۲۹ و شماره شاسی ۸۳۸۴۱۷۶۱ و شماره موتور ۱۲۴۸۳۰۴۸۲۰۴ و نام صاحب سند فضل الله ناطقی و نوع وسیله نقلیه خودروبه نام فضل الله ناطقی فرزند محمود در تاریخ ۱۳۹۶/۵/۷مفقود گردیده است و از درجه اعتبار ساقط است.

کارت وسیله نقلیه به شماره و نام خودرو CGL۱۵۰ و رنگ خودرو مشکی و مدل وسیله نقلیه ۱۳۹۶ و شماره پلاک ایران ۱۳۴_۹۶۹۶۸ و شماره شاسی NBJDFGLFDHBT۳۱۱۸۶ و شماره موتور ۰۱۴۹NBJ۵۱۲۶۷۳ و نام صاحب سند محرم صیفی کار و نوع وسیله نقلیه موتور سیکلتبه نام محرم صیفی کار فرزند قربان در تاریخ ۱۴۰۳/۱۲/۱۰ مفقود گردیده است و از درجه اعتبار ساقط است.

گواهینامه پایه دوم به شماره به نام فاطمه یوسفی فرزند مجید در تاریخ ۱۴۰۳/۱۲/۲ مفقود گردیده است و از درجه اعتبار ساقط است.

گواهینامه پایه دوم به شماره به نام شقایق احسانی فرزند تقی در تاریخ ۱۴۰۲/۴/۴مفقود گردیده است و از درجه اعتبار ساقط است.

کارت سوخت به شماره پلاک ایران ۸۸_۴۱ن۲۷۷ و کارت وسیله نقلیه به شماره و نام خودرو پژو pars tu۵ و رنگ خودرو سفید و مدل وسیله نقلیه ۱۳۹۴ و شماره پلاک ایران۸۸_۴۱ ن ۲۷۷ و شماره شاسی NAAN۱۱FE۶FH۳۴۳۹۲۷ و شماره موتور ۱۳۹B۰۱۱۵۵۲۷ و نام صاحب سند معصومعلی مهدوی اصل و نوع وسیله نقلیه خودرد و گواهینامه دوم به شماره به نام معصومعلی مهدوی اصل فرزند شعبان در تاریخ ۱۴۰۴/۱/۱۰مفقود گردیده است و از درجه اعتبار ساقط است.

۸۰۷۰

کارت ملی به شماره ۱۹۴۰۰۴۷۷۵۷به نام صغری جمشیدی فرزند غلامحسین در تاریخ ۱۴۰۴/۱/۱۳مفقود گردیده است و از درجه اعتبار ساقط است.

شناسنامه به شماره ۶ و کارت ملی به شماره ۴۶۵۰۶۷۱۵۸۲به نام معصومه علوی فرزند مصطفی در تاریخ ۱۴۰۳/۱۱/۱۰مفقود گردیده است و از درجه اعتبار ساقط است.

کارت سوخت به شماره پلاک ۱۸ ط ۲۶۸ایران ۵۳ و گواهینامه پایه سوم و کارت ملی به شماره ۱۱۹۹۸۹۹۰۳۸ به نام جواد دادبین فرزند محسن در تاریخ ۱۴۰۴/۱/۱۸ مفقود گردیده است و از درجه اعتبار ساقط است.

کارت ملی به شماره ۱۲۰۰۰۷۵۰۹۹به نام رویا پورسینا فرزند سرجنگ در تاریخ ۱۴۰۴/۱/۱۰ مفقود گردیده است و از درجه اعتبار ساقط است.

۸۰۷۹

کارت ملی هوشمند و گواهینامه پایه سوم به شماره ملی ۰۶۹۰۸۹۱۱۶۴ به نام محمد رضا کرد نوقابی فرزند محمد و کارت خودرو به شماره پلاک ایران۳۶-۹۲۲ن ۶۹به شماره شاسی NAAY۱۱۴EVMD۹۱۱۱۵۴به شماره موتور ۱۸۷B۰۰۰۱۳۷ به نام محمد کرد نوقابی در تاریخ ۱۴۰۳/۱۱/۲۰مفقود گردیده است و از درجه اعتبار ساقط است.

شناسنامه به شماره ملی ۰۷۰۰۶۰۴۲۵۱به نام شوکت محبی نصر ابادی فرزند نیاز علی در تاریخ ۱۴۰۴/۱/۱۶ مفقود گردیده است و از درجه اعتبار ساقط است.

۸۰۸۴

کارت سوخت وبرگ سبز خودرو به شماره وسیله نقلیه VIN:IRPC۸۵۱V۱۱W۹۰۲۱۰۳ نام خودرو: پراید سوار ی، جی تی ایکس ای،رنگ خودرو :نوک مدادی _متالیک ،مدل ۱۳۸۵،شاسی:S۱۴۱۲۲۸۵۹۰۲۱۰۳, شماره موتور:۱۶۲۲۰۹۲ , پلاک۵۷ق۹۱۲_۶۷به نام سمیه هداوند فرزند ذبیح اله به کد ملی ۰۶۲۱۸۴۴۰۶۳ در تاریخ ۱۴۰۳/۴/۱مفقود گردیده است و از درجه اعتبار ساقط است.

کارت ملی به شماره ۱۷۵۵۲۰۵۹۶۱به نام منیجه دلدل زاده فرزند محمد در تاریخ ۱۴۰۴/۱/۲ مفقود گردیده است و از درجه اعتبار ساقط است.

۸۳۵۱۶۶۱۳۱

کارت وسیله نقلیه به شماره ۳۸۳۸۹۳۷۱۶۳ و نام خودرو ساینا و رنگ خودرو سفید روغنی و مدل وسیله نقلیه ۱۴۰۱ و شماره پلاک ۳۱۶ ه ۷۳ایران ۱۹ و شماره شاسی NAS۸۵۱۱۰۰N۵۷۵۱۶۴۶ و شماره موتور M۱۵/۹۷۵۷۱۹۶و نام صاحب سند یوسف میرگساری و نوع وسیله نقلیه سواریبه نام یوسف میرگساری فرزند جعفر در تاریخ ۱۴۰۳/۱۱/۱ مفقود گردیده است و از درجه اعتبار ساقط است.

کارت وسیله نقلیه به شماره و نام خودرو و رنگ خودرو و مدل وسیله نقلیه و شماره پلاک و شماره شاسی و شماره موتور و نام صاحب سند و نوع وسیله نقلیه به نام یوسف میرگساری فرزند جعفر در تاریخ ۱۴۰۳/۱۱/۱ مفقود گردیده است و از درجه اعتبار ساقط است.

۹۰۰۰۵

کارت ملی به شماره ۰۰۵۱۷۹۹۲۴۳به نام سعید گودرزی فرزند علی در تاریخ ۱۴۰۴/۱/۱۸ مفقود گردیده است و از درجه اعتبار ساقط است.

کارت وسیله نقلیه به شماره و نام خودرو و رنگ خودرو قرمز و مدل وسیله نقلیه ۱۳۷۹ و شماره پلاک ۱۱۳,۴۹۱۵۹ و شماره شاسی ۷۷۰۲۸۵۲ و شماره موتور ۲۸۶۷۷۸۷ و نام صاحب سند علی رستمی و نوع وسیله نقلیه موتورسیکلت و کارت ملی به شماره ۵۳۸۹۸۸۴۵۲۳به نام علی رستمی فرزند احمد علی و گواهینامه و بیمه نامه در تاریخ ۱۴۰۴/۱/۱۹ مفقود گردیده است و از درجه اعتبار ساقط است.

کارت وسیله نقلیه به شماره و نام خودرو ساپیا و رنگ خودرو سفید و مدل وسیله نقلیه ۱۳۹۹ و شماره پلاک ۸۸ل۸۳۱ایران ۹۹ و شماره شاسی NAS۸۱۱۱۰۰L۵۸۸۵۷۹۳ و شماره موتور M۱۵/۸۹۱۹۷۹۷ و نام صاحب سند داود اشرفی قره لر و نوع وسیله نقلیه سواری به نام داود اشرفی قره لر فرزند عبدالحسین در تاریخ ۱۴۰۴/۱/۱۹ مفقود گردیده است و از درجه اعتبار ساقط است.

برگ سبز خودرو به شماره وسیله نقلیه IRPC۸۹R۲Upj۰۰۷۶۱۸ و نام خودرو پراید و رنگ خودرو سفید و مدل وسیله نقلیه ۱۳۸۹ و شماره پلاک ۳۵ج۴۶۵ایران ۱۰ و شماره شاسی S۵۴۳۰۰۸۹۰۰۷۶۱۸ و شماره موتور ۳۴۵۶۴۲۰ و نام صاحب سند مهتاب احمد زاده و نوع وسیله نقلیه سواریبه نام مهتاب احمد زاده فرزند احمد در تاریخ ۱۴۰۴/۱/۱۹ مفقود گردیده است و از درجه اعتبار ساقط است.

کارت وسیله نقلیه به شماره و نام خودرو پژو و رنگ خودرو خاکستری و مدل وسیله نقلیه ۱۳۹۱ و شماره پلاک ۱۶ن۶۸۱ایران ۵۰ و شماره شاسی NAAM۰۱CA۳CE۳۸۵۲۹۵ و شماره موتور ۱۲۴۹۱۰۱۶۵۰۱ و نام صاحب سند مقداد شکرگذار گسکرئی و نوع وسیله نقلیه سواری و کارت ملی به شماره ۲۶۶۰۱۵۲۹۱۸ و کارت سوخت به شماره پلاک ۱۶ن۶۸۱ایران ۵۰به نام مقداد شکر

در حاشیه نشست ائمه جمعه شاخص کشور صورت گرفت؛دیدار مدیرکل کتابخانه‌های عمومی گلستان با سیدحسن خمینی

محمدعلی شربتدار ، خبرنگار گلستان : عبدالحی میرزاعلی، مدیرکل کتابخانه‌های عمومی استان گلستان، در حاشیه نشست ائمه جمعه شاخص کشور با حجت‌الاسلام سید حسن خمینی، یادگارِ یادگارِ امام و تولیت حرم مطهر امام خمینی (ره)، دیدار و گفت‌وگو کرد. به گزارش از روابط عمومی اداره کل کتابخانه‌های عمومی گلستان، در حاشیه نشست سراسری ائمه جمعه شاخص کشور، عبدالحی میرزاعلی، مدیرکل کتابخانه‌های عمومی استان گلستان، با حجت‌الاسلام سید حسن خمینی، تولیت حرم مطهر امام خمینی (ره) و یادگارِ یادگارِ امام، دیدار و گفت‌وگو کرد.در این دیدار صمیمانه، میرزاعلی ضمن ارائه گزارشی کوتاه از وضعیت کتابخانه‌های عمومی در استان گلستان، به نقش مؤثر کتابخانه‌ها در ارتقاء سطح فرهنگی جامعه و تقویت سرمایه اجتماعی اشاره کرد و خواستار حمایت و توجه بیشتر به توسعه فرهنگی، به‌ویژه در مناطق کمتر برخوردار شد.

سید حسن خمینی نیز با ابراز خرسندی از تلاش‌های مجموعه کتابخانه‌های عمومی، بر اهمیت فرهنگ مطالعه، آگاهی و خردورزی در تقویت بنیان‌های اجتماعی تأکید کرد و کتابخانه‌ها را یکی از ارکان مهم تمدن‌سازی دانست.این دیدار کوتاه اما صمیمی، با تبادل نظر درباره ظرفیت‌های فرهنگی کشور و اهمیت استمرار گفتمان امام خمینی در حوزه آگاهی‌بخشی عمومی، به پایان رسید.

۲۹دستگاه بدهکار به شهرداری در روزهای آتی اجرای ثبت می شوند

حرمت السادات نورانی-مازندران| وی هم افزایی و هم پیوندی مدیران سطوح مختلف شهرداری را گامی موثر در توسعه خدمات به مردم شهر ساری برشمرد و تصریح کرد: ما جملگی یک خانواده ایم و عملکرد یکایک ما در زنجیره ی خدمات رسانی به شهروندان موثر است بنابراین با ندایی واحد و تمرکز بر ارتقاء سطح راندمان کاری، به دنبال تأمین رضایت عمومی خواهیم بود.

سرپرست شهرداری ساری در اولین جلسه شورای معاونین شهرداری، با قدردانی از تلاش مدیران امر در سال گذشته، گفت: در نیمه دوم سال گذشته به دلایل گوناگون حدود ۳۸ روز تعطیلی داشته ایم و بر روی برنامه ریزی اجرایی و راندمان کاری ما اثرگذار بود اما با نگاهی مسئولانه، تلاش مضاعف و پیگیری های متعدد در بحث وصول درآمد و مطالبات، توانستیم ضمن تحقّق بیش از ۸۰ درصد بودجه به رقم تقریبی۲۰۷۹ میلیارد تومان، با پرداخت بالغ بر ۷۰۰ میلیارد تومان در ۷ مرحله، ضمن بروز رسانی حقوق و مزایای معوّق همکاران، به تعهدات خود در قبال آنها جامه عمل بپوشانیم که پرداخت ۳ مرحله حقوق در اسفند ماه تصدیقی بر این موضوع است. مرتضی بربسته در جمع سلمان عباسی سرپرست حراست، سید عباس راد معاون مدیریت توسعه و منابع، مرتضی عطایی معاون خدمات شهری، جابر ملکی معاون شهرسازی و معماری، مصطفی احمدی فولادی معاون برنامه ریزی و هماهنگی مناطق، میثم فرخی سرپرست معاونت حمل و نقل و امور زیربنایی، اسماعیل اکبری بادله مدیر سرمایه انسانی و سید علی علوی سرپرست تشخیص، وصول درآمد و املاک شهرداری افزود: مدیران شهرداری در سال جدید با استفاده از خلّاقیت و ایده های نوین اداری و اجرایی، بهبود خدمات رسانی به مردم را هدف گذاری کنند چرا که با توجه به نیازهای عمومی شهروندان، نیازمند نگاهی نوین و علمی به رفع آنها هستیم. وی هم افزایی و هم پیوندی مدیران سطوح مختلف شهرداری را گامی موثر در توسعه خدمات به مردم شهر ساری برشمرد و تصریح کرد: ما جملگی یک خانواده ایم و عملکرد یکایک ما در زنجیره ی خدمات رسانی به شهروندان موثر است بنابراین با ندایی واحد و تمرکز بر ارتقاء سطح راندمان کاری، به دنبال تأمین رضایت عمومی خواهیم بود.

بربسته به اهمیت پیگیری وصول مطالبات شهرداری از دستگاههای بدهکار اشاره کرد و با اعلام ۳۹۶ میلیارد تومان مطالبات شهرداری از دستگاههای مختلف، یادآور شد: این مبلغ حق عمومی مردم شهر ساری است و ما نیز در کنار موضع تعاملی پیرامون وصول مطالبات، راهکارهای قانونی را برای تحقّق حقوق شهروندان پیشه کرده ایم بر همین اساس ۲۹ دستگاه بدهکار به شهرداری، در روزهای آتی اجرای ثبت می شوند. سرپرست شهرداری ساری با تأکید بر ضرورت مدیریت صحیح در حوزه ساماندهی نیروی انسانی، گفت: بی تردید انضباط اداری سرلوحه موفقیت در هر مجموعه ای است بنابراین این مهم را با جدّیت بیش از پیش در شهرداری پیاده سازی و در برقراری نظم کاری، هیچگونه تبعیض و مماشاتی بین همکاران لحاظ نخواهد شد. بربسته با بیان اینکه در حل مشکلات شهرداری هیچگاه ناامید و دلسرد نمی شویم، از برنامه ریزی مدوّن برای تحقّق بودجه ۳۲۴۰ میلیارد تومانی شهرداری در سال جاری خبر داد و خاطر نشان کرد: حمایت های دلسوزانه نماینده مقام معظم رهبری در استان، استاندار مازندران، نمایندگان مردم ساری و میاندورود در مجلس شورای اسلامی، فرماندار و اعضای شورای اسلامی شهر از فعالیت های خانواده بزرگ شهرداری، اصلی ترین عامل دلگرمی و اعتماد به نفس ما برای تقویت سطح عملکرد مجموعه است و ان شالله بتوانیم با ارتقاء سطح کمّی و کیفی، پاسخی در خور شأن به اعتماد عمومی مردم و مسئولان مذکور بدهیم.

شکستن رکورد روزانه حمل محصولات پس از ۱۳ سال

مدیر برنامه‌ریزی فروش و حمل محصولات فولاد مبارکه با اشاره به تحویل بیش از ۸.۶ میلیون تن انواع محصولات این شرکت در سال گذشته، اعلام کرد: فولاد مبارکه در یک روند افزایشی از ۱۴ تا ۲۰ فروردین ۱۴۰۴، طی یک هفته توانست بیش از ۲۵۶ هزار تن محصول را حمل و تحویل مشتریان کند و در روز ۱۹ فروردین ماه نیز با حمل ۴۷ هزار و ۴۱۴ تن رکورد جدیدی را در تاریخ حمل روزانه محصولات این شرکت به ثبت برساند. مجید فخاری، مدیر برنامه‌ریزی فروش و حمل محصولات فولاد مبارکه، در گفت‌وگو با خبرنگار فولاد گفت: فولاد مبارکه در راستای تامین به موقع نیاز صنایع پایین دستی و کمک به رونق زنجیره تولید در کشور سال جدید را با خلق رکوردهای پیاپی در تولید، حمل و تحویل محصولات به مشتریان آغاز کرد.

وی افزود: به دنبال حمل و تحویل بیش از ۸.۶ میلیون تن انواع محصولات در سال گذشته، بلافاصله پس از پایان تعطیلات نوروز و شروع فعالیت‌ها در چرخه تولید کشور با بهره‌گیری از حداکثر توان موجود در حوزه حمل و نقل منطقه، فولاد مبارکه تحویل کالا به مشتریان را در دستور کار خود قرار داده است که توانست در یک روند افزایشی از ۱۴ تا ۲۰ فروردین ۱۴۰۴، طی یک هفته، بیش از ۲۵۶ هزار تن محصول را حمل و تحویل مشتریان کند.فخاری گفت: در روز ۱۹ فروردین ماه نیز با حمل ۴۷۴۱۴ تن رکورد جدیدی در تاریخ حمل روزانه محصولات فولاد مبارکه به ثبت رسید.

مدیر برنامه‌ریزی فروش فولاد مبارکه در ادامه با تقدیر ویژه از کادر فنی و اجرایی

شرکت خاطرنشان کرد: فولاد مبارکه در سال جاری مصمم‌تر از گذشته در جهت پاسخگویی حداکثری و به موقع به نیاز مشتریان حرکت نموده و تلاش میکند رسالت خود در زنجیره تولید کشور و خلق ارزش مشترک برای جامعه را به نحو احسن به انجام رساند. وی افزود: در این راستا لازم می‌دانم از مجموعه توانمند، کوشا و متعهد حمل و نقل و جامعه بزرگ رانندگان زحمت کش منطقه که نقش تعیین کننده‌ای در تحقق این امر دارند نهایت تشکر و قدردانی را به عمل بیاورم.

حسین امینی، رئیس برنامه‌ریزی و کنترل حمل محصولات فولاد مبارکه در گفتگو با خبرنگار فولاد عنوان کرد: شرکت فولاد مبارکه در روزهای ۱۸ و ۱۹ و ۲۰ فروردین ماه به ترتیب با حمل ۳۹ هزار و ۲۳۰ تن و ۴۰ هزار و ۱۶۲ تن و ۴۳ هزار و ۱۹۱ تن توانسته سه رکورد متوالی در حمل جاده ای روزانه محصولات به ثبت برساند، رکورد قبلی حمل جاده‌ای محصولات که در ۱۵ فروردین ۱۳۹۱ به میزان ۳۶ هزار و ۲۵۶ تن رقم خورده بود. وی با اشاره به چالش‌های این عملیات افزود: فرایند حمل محصولات در شرکت فولاد مبارکه با همکاری و تعامل مستمر بخش‌های مختلف داخلی مانند نواحی تولیدی، واحدهای حمل و نقل و پشتیبانی از جمله راه آهن، حفاظت فیزیکی، فن آوری اطلاعات، فروش و بازاریابی و حمایت بخش های بیرونی مانند سازمان راهداری و تشکل ها و انجمن‌های صنفی صورت می گیرد.

رئیس برنامه‌ریزی و کنترل حمل محصولات فولاد مبارکه با تأکید بر نقش رانندگان گفت: در این رابطه نقش رانندگان زحمتکش منطقه که این محصولات را با بهره‌گیری از انواع وسایل حمل و نقل خود به همه نقاط کشور حمل می‌نمایند بسیار مهم و برجسته است. همچنین انجمن‌های صنفی شرکت‌های حمل و نقل و کامیونداران با مدیریت مناسب و جذب به موقع مکانیزم‌های حمل همواره شرکت فولاد مبارکه را در دستیابی به اهداف خود یاری و کمک کرده‌اند. در اینجا لازم است ضمن تبریک به مناسبت ثبت این رکوردها از کلیه همکاران شرکت فولاد مبارکه و دست اندر کاران صنعت حمل و نقل در منطقه شهرستان مبارکه تشکر و قدردانی شود.

۲۶دستگاه ماینر غیر مجاز در گنبد کاووس کشف شد

مدیرعامل شرکت توزیع نیروی برق گلستان گفت : دستگاه های ماینر غیر مجاز در پشت بام منزل مسکونی در شهرستان گنبد کشف شد.

محمدعلی شربتدار ، خبرنگار گلستان : به گزارش روابط عمومی شرکت توزیع نیروی برق گلستان؛سید احمد موسوی گفت : طی بررسی های انجام شده توسط همکاران از لوازم اندازه گیری(کنتور برق) در شهر گنبد کاووس منزل مسکونی، مصرف نامتعارف را نشان می‌داده است،و بررسی میزان مصرف آنها نشان از این بودکه بصورت غیرمجاز رمز ارز استخراج می کرده اند.

وی افزود : نظارت بر مناطق مشکوک و پرمصرف برق به صورت مستمر و جدی ادامه دارد تا از هرگونه سوء استفاده احتمالی و فشار مضاعف بر شبکه و به خطر انداختن تامین برق پایدار برای مردم پیشگیری شود.

موسوی اضافه کرد : نظارت‌ها برای کشف و جمع آوری ماینرهای غیرمجاز همچنان ادامه دارد.

مدیرعامل شرکت توزیع نیروی برق استان افزود : شهروندان گلستانی می‌توانند در صورت اطلاع از این مراکز، موضوع را از طریق تماس با دفتر حراست با شماره تماس ۳_۳۲۲۴۰۶۰۲ و همچنین سرشماره پیامکی ۳۰۰۰۵۱۲۱ شرکت توانیر اطلاع داده و علاوه بر یاری رساندن به خادمان خود در صنعت برق جهت تأمین برق پایدار، از جوایز نقدی معرفی مراکز استخراج غیرمجاز رمز ارز برخوردار شوند.

موسوی در پایان اضافه کرد : بجهت مصرف بالای این نوع مشترکین و نوساناتی که به شبکه وارد می‌نمایند احتمال سوختن لوازم برقی مشترکین را منجر می شود.

نیاز برخی گروه های خونی و پلاکت در استان یزد

مدیر کل انتقال خون استان یزد با اشاره به پاسخگویی ۱۰۰ درصدی به نیازهای خونی بیمارستان‌های استان طی دو ماه گذشته، از کمبود پلاکت و برخی گروه‌های خونی در استان خبر داد و از مردم خواست همچنان به امر حیاتبخش مبادرت ورزند.دکتر محمدرضا آقایی با بیان این که در حال حاضر انتقال خون استان جهت تامین پلاکت و گروه‌های خونی A و O مثبت و منفی با کمبود مواجه است، از مردم استان که همواره جزو استان‌های خیر و پیشتاز کشور در امر اهدای خون هستند خواست در این رابطه اهتمام ورزند.

وی با بیان اینکه همیشه اسفند ماه، ایام نوروز و ماه رمضان از زمان‌های خاص برای تأمین خون مورد نیاز بیماران است، تقارن ماه رمضان با این ایام را موجب پیچیده‌تر شدن این شرایط خواند و گفت: خوشبختانه با مشارکت خوب مردم یزد در این بازه نیز با مشکل خاصی به لحاظ تامین خون مورد نیاز بیماران و مراکز درمانی مواجه نشدیم.آقایی خاطر نشان ساخت : طی بازه زمانی ۲۵ اسفند تا ۱۵ فروردین تعداد دو هزار و ۴۹۰ نفر برای اهدای خون به مراکز و پایگاه‌های انتقال خون استان مراجعه کردند که از این تعداد، دو هزار و ۹ نفر موفق به اهدای خون شدند. وی افزود: انتقال خون استان در این بازه زمانی سه هزار و ۳۷۶ واحد انواع کیسه خون و فرآورده‌های خونی را برای پاسخ به سه هزار و ۳۸۲ درخواست از سوی بیمارستان‌های استان تهیه و ارسال کرد.دکتر آقایی یادآور شد: در این مدت همچنین ۳۶ مورد مشاوره پزشکی به اهداکنندگان، هشت مورد مشاوره تلفنی و شش مورد مشاوره و آزمایش برای تأمین خون مورد نیاز بیمارستان‌ها انجام شد که به کاهش عوارض در بیماران و بهبود روند درمان آنان کمک کرده است.

مدیر مخابرات منطقه مرکزی : فناوری اطلاعات در نیروی انتظامی نقش نظارتی دارد

مدیر مخابرات منطقه مرکزی به همراه معاونت شبکه و رئیس اداره حراست ، با فرمانده نیروی انتظامی سردار رفیعی کیا دیدار و گفتگو کرد.

در این دیدار که به منظور بررسی همکاری‌های مشترک و افزایش امنیت ارتباطات صورت گرفت، طرفین به تبادل نظرات و تجربیات پرداختند.

سردار رفیعی کیا در این ملاقات به اهمیت فناوری اطلاعات در نیروی انتظامی اشاره کرد و بر همکاری نزدیک بین نیروی انتظامی و مخابرات تاکید کرد. وی خاطرنشان کرد که با توجه به افزایش استفاده از فناوری‌های نوین، همکاری بین دو نهاد می‌تواند به بهبود امنیت عمومی و خدمت رسانی به مردم کمک کند. ایشان خاطرنشان کرد بواسطه تلاش مخابرات در سال‌های گذشته توانستیم پیشرفت های زیادی در زمینه فناوری اطلاعات کسب کنیم .مدیر مخابرات منطقه مرکزی نیز ضمن تشکر از زحمات نیروی انتظامی، به ارائه راهکارهایی برای تقویت زیرساخت‌های ارتباطی و افزایش امنیت آن‌ها اشاره کرد. این دیدار به بررسی طرح‌های مشترک و برنامه‌های آینده برای ارتقاء کیفیت خدمات مخابراتی در نیروی انتظامی و امنیت عمومی منجر شد

در یکسال گذشته: ذخیره بیش از ۱۱ میلیون متر مکعب آب در سفره های آب زیرزمینی استان یزد

معاون حفاظت و بهره برداری شرکت سهامی آب منطقه ای یزد از صرفه جویی بیش از ۱۱ میلیون متر مکعب آب با اجرای طرح تحویل حجمی در یک سال گذشته خبر داد. جواد منصوری معاون حفاظت و بهره برداری شرکت آب منطقه ای یزد با اشاره به اینکه از ابتدای سال ۱۴۰۳ تعداد ۷۸ کنتور هوشمند بر روی چاههای کشاورزی و صنعتی استان نصب شده است، گفت: در استان یزد ۲ هزار و ۱۹۷ چاه کشاورزی معادل ۹۸ درصد و ۵۵۰ چاه صنعتی معادل ۹۲ درصد به کنتور هوشمند مجهز هستند که صرفه جویی ۱۱ میلیون و ۷۰۰ هزار متر مکعبی آب را در پی داشت.وی افزود : با توجه به تجهیز اکثر چاه های کشاورزی به کنتور های هوشمند طرح تحویل حجمی در سال ۱۴۰۰ در تمام دشت های استان اجرایی گردید که منجر به جلوگیر ی از اضافه برداشت و صرفه جویی ۳۰ میلیون مترمکعبی منابع آب زیرزمینی شده است.وی در پایان با وجود خشکسالی و کاهش قابل توجه بارندگی استان در سالجاری و نیز احتمال افزایش روند افت سطح آبهای زیرزمینی دشت ها، از کشاورزان خواست همانند سال های گذشته نسبت به برنامه ریزی و مدیریت برداشت از منابع آب در اختیار خود همکاری های لازم را بعمل آورند.

استان مازندران رتبه اول دوره دوم پویش کاهش ۱۰ درصدی مصرف گاز کشور را کسب کرد

مدیرعامل شرکت گاز مازندران از کسب رتبه اول استان مازندران بالاتر از استان‌های کرمان و خراسان جنوبی در هفته دوم پویش ملی کاهش ۱۰ درصدی مصرف گاز خبر داد و از همه مردم ولایت‌پذیر مازندران و کارکنان پرتلاش و متخصص شرکت گاز استان تقدیر و تشکر کرد.هژبر جوادی گفت: در این پویش، استان مازندران موفق به دریافت ۲۵۰ جایزه به دلیل کسب مقام اول شد که شامل ۱۷۴ بخاری با راندمان بالا، ۷۳ تسهیلات بلاعوض ۲۰ میلیون تومانی برای خرید تجهیزات انرژی‌بر با گرید A و تسهیلات ۱۲۰ میلیون تومانی برای بهسازی ۳ موتورخانه متمرکز حرارتی می‌باشد.مدیرعامل شرکت گاز مازندران اظهار کرد: این موفقیت نشان‌دهنده تلاش و همکاری گسترده شهروندان ممتاز دیار علویان و کارمندان خدوم شرکت گاز استان در راستای بهینه‌سازی مصرف گاز طبیعی می‌باشد.جوادی با اشاره به اینکه این طرح همچنان ادامه دارد تصریح کرد: از مردم عزیز مازندران دعوت می کنیم تا با ثبت‌نام در سامانه nabzenergy.ir در پویش #هزاران_مترمکعب_عشق شرکت کرده تا هم از جوایز شرکت در این طرح و هم جوایز پایان دوره بهره‌مند شوند. وی با بیان اینکه تاکنون تعداد ۶۸۰۰۰ ثبت‌نام توسط مازندرانی‌های عزیز در این سامانه صورت گرفته و بناست با همراهی و همکاری بیشتر ایشان، این عدد به میزان ۱۸۰۰۰۰ مورد تا پایان هفته اول اسفند برسد، گفت: از این‌رو، هم برای مردم شریف استان و هم برای کارکنان همیشه در صحنه شرکت گاز استان، فرصت کسب ثبت‌نام بیشتر و به‌تبع آن جوایز بیشتر مهیا و در دسترس می‌باشد.پیش‌بینی می‌شود با حفظ این روند تا پایان طرح، مجموع ارزش ریالی جوایز متعلقه به مردم شریف استان مازندران به حدود ۱۵۰ میلیارد ریال برسد.

عقد خواهرخواندگی «اصفهان» و «کازان»، آغازگر تبادلاتی چشمگیر برای دو شهر

شهردار اصفهان با اشاره به عقد تفاهم‌نامه خواهرخواندگی میان دو شهر اصفهان و «کازان» گفت: این اتفاق سرآغاز تحولاتی اثرگذار و تبادلاتی چشمگیر برای دو شهر اصفهان و کازان خواهد بود.

به گزارش اداره ارتباطات رسانه ای شهرداری اصفهان، علی قاسم‌زاده روز ۲۰ فروردین ماه در آیین عقد تفاهم‌نامه خواهرخواندگی میان دو شهر اصفهان و «کازان» روسیه اظهار کرد: سال گذشته در سفری که به کازان داشتیم، پیشنهاد عقد خواهرخواندگی میان دو شهر اصفهان و کازان مطرح و مقدمات کار ازسوی مدیریت شهری اصفهان پیگیری شد.

وی افزود: این پیشنهاد به‌دلیل اشتراکات فرهنگی و جغرافیایی موجود میان دو شهر و برخورداری از مولفه هم‌زیستی مسالمت‌آمیز پیروان ادیان مختلف در اصفهان و کازان مطرح شد و خوشبختانه امروز به نتیجه رسید.

شهردار اصفهان با ابزار امیدواری به اینکه این خواهرخواندگی سرآغاز تحولاتی چشمگیر و اثرگذار برای هر دو شهر باشد، گفت: اصفهان آماده تبادل تجربیات خود با شهر کازان است و افق‌های قابل‌توجهی برای این تبادلات در مقابل دو شهر قرار دارد.

«اصفهان» و «کازان» در آستانه روابطی پرثمر و سازنده

شهردار کازان نیز در این آیین گفت: برای من افتخار بزرگی است که در حضور شهردار و شهروندان شهر زیبای اصفهان حضور دارم و امیدوارم عقد خواهرخواندگی میان اصفهان و کازان منجر به نتایج ارزشمندی برای دو شهر باشد.

رایسوویچ متشین با بیان اینکه ایران و روسیه در مرحله جدیدی از روابط بین‌المللی با یکدیگر قرار دارند، تاکید کرد: این امر قادر است سطوح تازه و سازنده‌ای را در روابط میان اصفهان و کازان ایجاد کند.

وی خاطرنشان کرد: کازان از اصفهان هزار سال جوانتر است و امیدوارم بتوانیم دریچه‌های جدیدی از روابط میان دو شهر را به‌واسطه عقد خواهرخواندگی ایجاد کنیم.

پرداخت ۴۸۰ میلیارد تومان مستمری به ۶۰ هزار مددجو در ایلام/ناصر مرادی پویانی: ۴۸۰ واحد مسکونی برای نیازمندان ساخته شد

ایلام -ناصر مرادی پویانی، مدیرکل کمیته امداد امام خمینی (ره) استان ایلام، از پرداخت ۴۸۰ میلیارد تومان مستمری به ۶۰ هزار مددجو در سال ۱۴۰۳ خبر داد و اعلام کرد که ۴۸۰ واحد مسکونی برای نیازمندان در این سال احداث شده است.

ناصر مرادی پویانی، مدیرکل کمیته امداد امام خمینی (ره) استان ایلام، در نشست هم‌اندیشی با اصحاب رسانه که به مناسبت سال جدید برگزار شد، ضمن تبریک این ایام و قدردانی از همراهی رسانه‌ها در سال ۱۴۰۳، گزارشی از عملکرد این نهاد در حمایت از مددجویان و ایتام ارائه کرد.

حمایت از ۶۰ هزار مددجو در ایلام با پرداخت ۴۸۰ میلیارد تومان مستمری

مرادی پویانی با اشاره به اینکه ۶۰ هزار نفر تحت پوشش کمیته امداد استان ایلام هستند، اظهار کرد: ۵۰ درصد از این افراد سالمند و ۱۲ هزار نفر زن سرپرست خانوار هستند. وی افزود: این افراد در قالب ۲۷ هزار خانوار از خدمات این نهاد بهره‌مند می‌شوند و در سال ۱۴۰۳، ۴۸۰ میلیارد تومان مستمری به حساب این خانوارها واریز شده است.

افزایش پوشش مددجویان: پذیرش ۱۵۰۰ خانوار جدید در سال ۱۴۰۳

مدیرکل کمیته امداد ایلام اعلام کرد: در سال ۱۴۰۳، ۱۵۰۰ خانوار جدید تحت پوشش این نهاد قرار گرفتند و هیچ محدودیتی برای پذیرش مددجویان واجد شرایط وجود نداشته است. وی تأکید کرد: سامانه امداد هوشمند برای شناسایی و تحت پوشش قرار دادن افراد در دهک‌های یک تا سه، به‌ویژه زنان سرپرست خانوار و افراد بالای ۶۰ سال، عملکرد موفقی داشته است.

ساخت ۴۸۰ واحد مسکونی و ۳۵۳ فعالیت عمرانی با ۹۰ میلیارد تومان اعتبار

مرادی پویانی با اشاره به اقدامات عمرانی کمیته امداد در سال ۱۴۰۳، گفت: ۴۸۰ واحد مسکونی برای مددجویان ساخته یا خریداری شده و ۳۵۳ فعالیت عمرانی با اعتباری بالغ بر ۹۰ میلیارد تومان انجام شده است. وی افزود: این فعالیت‌ها شامل گازکشی، تعمیرات، ایزوگام، دیوارکشی و ساخت سرویس‌های بهداشتی بوده و در حال حاضر ۲۳۴ خانوار روستایی به دلیل نبود زمین همچنان فاقد مسکن هستند.

ایجاد ۳۲۰۰ شغل خرد و خانگی با ۴۴۰ میلیارد تومان برای توانمندسازی مددجویان

در حوزه اشتغال و توانمندسازی، مدیرکل کمیته امداد ایلام از ایجاد ۳۲۰۰ شغل خرد و خانگی با اعتباری بالغ بر ۴۴۰ میلیارد تومان خبر داد و گفت: توانمندسازی مددجویان تنها به پرداخت وام محدود نمی‌شود، بلکه شامل آموزش، ترمیم شغل، بیمه تأمین اجتماعی و توزیع اقلام اساسی نیز بوده است.

حمایت ۴۰ میلیارد تومانی از ۱۰ هزار دانش آموز و دانشجوی تحت پوشش

مرادی پویانی با اشاره به حمایت‌های فرهنگی از مددجویان، اظهار کرد: ۱۰ هزار دانش‌آموز و دانشجو تحت پوشش کمیته امداد ایلام هستند و در سال ۱۴۰۳، ۴۰ میلیارد تومان برای کمک‌هزینه تحصیلی، وام به دانشجویان نخبه و توزیع پک‌های فرهنگی هزینه شده است. وی همچنین به برگزاری جشن عاطفه‌ها در ۹۰۰ مدرسه استان اشاره کرد و افزود: در این طرح، بیش از ۸ هزار دانش‌آموز نیازمند از بسته‌های تحصیلی رایگان بهره‌مند شدند.

حمایت ۶۲ میلیارد تومانی از ایتام با مشارکت ۳۹ هزار خیر در طرح اکرام ایتام

مرادی پویانی از اجرای موفق طرح اکرام ایتام در استان ایلام خبر داد و گفت: در سال ۱۴۰۳، ۲۸ هزار حامی فعال و ۱۱ هزار حامی نیمه‌فعال در این طرح مشارکت داشتند و ۶۲ میلیارد تومان به‌صورت نقدی و کالا به ایتام تحت پوشش پرداخت شده است. وی افزود: در این طرح، اطلاعات ایتام به خیرین ارائه می‌شود و کمک‌ها به‌صورت مستقیم به حساب آن‌ها واریز می‌گردد.

جذب ۲۶۳ میلیارد تومان کمک‌های مردمی در سال ۱۴۰۳

وی از جذب ۲۶۳ میلیارد تومان کمک‌های مردمی در سال ۱۴۰۳ خبر داد و افزود: این کمک‌ها شامل صدقات، زکات، طرح اکرام ایتام، اربعین، ماه مبارک رمضان و جشن‌های نیکوکاری بوده است. مرادی پویانی تأکید کرد: این کمک‌ها نقش مهمی در رفع نیازهای مددجویان و ایتام ایلام داشته است.

پرداخت ۱۷۳ میلیارد تومان وام قرض‌الحسنه در قالب ۱۰۷۰۰ فقره وام

مدیرکل کمیته امداد ایلام با اشاره به فعالیت صندوق قرض‌الحسنه امداد ولایت، اعلام کرد: در سال ۱۴۰۳، ۱۰۷۰۰ فقره وام قرض‌الحسنه با اعتباری بالغ بر ۱۷۳ میلیارد تومان به مددجویان پرداخت شده است. وی از رسانه‌ها خواست تا با اطلاع‌رسانی، خیرین را به مشارکت در این صندوق تشویق کنند.

توزیع ۲۵۰۰ جهیزیه و تأمین اقلام ضروری برای مددجویان جنوب ایلام

مرادی پویانی با تأکید بر اینکه هیچ خانواده‌ای برای دریافت جهیزیه در نوبت نمانده است، گفت: در سه سال گذشته، ۲۵۰۰ فقره جهیزیه شامل ۵ قلم کالای اساسی توزیع شده و اقلام ضروری مانند کولر، یخچال و آبگرمکن نیز برای مددجویان جنوب استان تأمین شده است.

بوژوویچ همچنان در حسرت پیروزی

سرمربی تیم فوتبال استقلال تهران با اشاره به اینکه پنالتی گرفته شده برای فولاد خوزستان صحیح نبود، گفت: تصاویر بازی را دیدیم و متوجه شدیم که پنالتی نیست و این بازی را به این پنالتی باختیم. میودراگ بوژوویچ پس از شکست یک بر صفر تیمش مقابل فولاد خوزستان در ورزشگاه آزادی، اظهار کرد: قبل از هر چیزی از هواداران استقلال عذرخواهی می‌کنم و باید بگویم که به هیچ وجه سزاوار شکست نبودیم. بازی را به پنالتی‌ای که گرفته شد باختیم و پس از بازی تصاویر را نگاه کردیم و متوجه شدیم به هیچ وجه پنالتی نیست.
وی ادامه داد: بخش بیشتر مسابقه را بهتر از حریف بودیم و موقعیت صد درصدی را در نیمه اول ایجاد کردیم که توسط رامین رضاییان به تیر دروازه اصابت کرد.سرمربی تیم فوتبال استقلال تهران در مورد اینکه گویا هیات رییسه باشگاه قرار است در مورد تغییر کادر فنی این تیم تصمیم‌گیری کند، بیان کرد: صد درصد حق باشگاه است که تشکیل جلسه دهد و هر تصمیمی که بگیرد، به‌جاست و قطعا مدیران باشگاه نیز از این نتیجه راضی نیستند.بوژوویچ در پاسخ به اینکه آیا تصور نمی‌کند به جز رامین رضاییان کسی برای استقلال فوتبال بازی نمی‌کند؟ اظهار کرد: نه! نمی‌خواهم بگویم بازیکنان ما میل ندارند و پس از فرصت طلایی نیمه اول آمادگی جسمانی پیدا نکرده و طبق آمار، تیم از نظر جسمانی، آماده نیست.
وی درباره اینکه آیا هواداران استقلال در حال حاضر باید از شما ناراضی باشند که در ۷ بازی نتایج لازم را کسب نکرده‌اید یا از بازیکنان استقلال که در زمین راه می‌روند؟ گفت: مطمئن هستم که هواداران ما متوجه اوضاع هستند.

کلاهبرداری با رمز جادوگری!

محمود رضایی ایده روز | استقلال برای فصل جدید باید برنامه‌ریزی منسجمی داشته باشد تا از تیم‌های قدری همچون تراکتور و سپاهان که در نقل و انتقالات عملکرد درخشانی از خود به‌جا خواهند گذاشت، عقب نماند. همین حالا برخی بازیکنان استقلال مد نظر این دو تیم قرار دارند و پیش‌بینی می‌شود که استقلال نقل و انتقالات بسیار دشواری پیش رو داشته باشد.

تعطیلات نوروزی سال ۱۴۰۴ در حالی به پایان رسید که متأسفانه، حواشی پیرامون فوتبال ایران بار دیگر بر متن و اصل این ورزش سایه افکند. همزمان با جشن صعود تیم ملی به جام جهانی ۲۰۲۶، صحبت‌ها در مورد رمالی و جادوگری در فوتبال باشگاهی کشور به اوج خود رسید، موضوعی که به هیچ وجه زیبنده ورزش حرفه‌ای و مدعی در قرن بیست و یکم نیست.اظهارات یحیی گل‌محمدی، سرمربی تیم فولاد خوزستان، در یک برنامه نوروزی پیرامون تجربیاتش در زمان تصدی سرمربیگری پرسپولیس و اشاره او به وجود جادوگری، به این بحث دامن زد و باعث شد تا کمیته اخلاق فدراسیون فوتبال به این موضوع حساس شده و با احضار گل‌محمدی و همچنین افشین پیروانی، مدیر سابق پرسپولیس و تعدادی از مدیران وقت این باشگاه، به این ادعاها واکنش نشان دهد.
البته، این تحرکات می‌تواند به نوعی یک جنگ روانی نیز تلقی شود، به خصوص با توجه به رقابت فولاد و پرسپولیس برای کسب سهمیه آسیایی. اما فارغ از انگیزه‌ها، نفس طرح این موضوع و جدی گرفته شدن آن از سوی نهادهای نظارتی، نشان‌دهنده عمق و گستردگی این معضل در فوتبال کشور است.
نکته عجیب اینکه این اظهارات زمانی مطرح می‌شود که اکثر روایت‌ها مربوط به گذشته است و زمانی که مربیان روی صندلی تیم خود هستند، از گفتن چنین روایت‌هایی خودداری می‌کنند اما اصل موضوع جادوگری چقدر می‌تواند در فوتبال اثرگذار باشد؟ واقعیت این است که این روایات، جز تقویت خرافه‌پرستی و مشروعیت‌بخشی به یک فریب آشکار، نتیجه‌ای در بر ندارد. آنچه در این داستان وجود دارد، نه جادو است، نه نیروی ماورایی و نه تأثیری پنهانی بر فوتبال. تنها چیزی که در این ماجرا نقش دارد، یک فریب آشکار است: کلاهبرداری به نام جادوگری!
این افراد نه «خوبان عالم» هستند، بلکه معمولی‌ترین کلاهبردارانی هستند که ناآگاهی و ترس را سرمایه کار خود کرده‌اند. رسانه‌هایی که این خرافه را بازتولید می‌کنند، شاید تصور کنند با «خوبان عالم» طرف هستند، اما در واقع تنها به «معمولیان عالم» پر و بال می‌دهند؛ کسانی که جز فریب، هیچ هنری ندارند.در بسیاری از فرهنگ‌ها، از جمله برخی جوامع آفریقایی، اعتقاد به دخالت نیروهای ماورایی در امور روزمره، از جمله ورزش، ریشه دوانده است. با وجود پیشرفت علم و تکنولوژی و گسترش آموزش و جهانی‌سازی، این باورها همچنان در این جوامع وجود دارند اما نگاهی به آمار و ارقام نشان می‌دهد که این اعتقادات، تأثیر چندانی بر موفقیت در عرصه ورزش حرفه‌ای نداشته است. برای مثال، با وجود باورهای قوی به جادوگری در آفریقا، هیچ تیم آفریقایی تا به حال قهرمان جام جهانی نشده است.تاریخچه فوتبال نیز نشان می‌دهد که جادوگری در فوتبال موضوعی مسبوق به سابقه است. در گذشته نیز مواردی از این قبیل در محافل بین‌المللی و اروپایی مطرح شده است. اما در نهایت، علم، استراتژی، تلاش و استعداد، عوامل اصلی موفقیت در فوتبال هستند، نه خرافات و جادوگری.جادوگری در فوتبال بیش از هر چیز یک نمایش است؛ نمایشی برای فریب دادن آنهایی که دانش، تجربه و آگاهی کافی ندارند. این نمایش بازیگران متعددی دارد؛ از افرادی که خود را جادوگر معرفی می‌کنند تا بازیکنان و مربیانی که به این دروغ پناه می‌برند و در نهایت، رسانه‌هایی که بدون تحقیق و تحلیل، این داستان را بازگو می‌کنند و آن را در ذهن مخاطبان به یک واقعیت تبدیل می‌کنند.این وضعیت می‌تواند آسیب‌های جدی به ورزش وارد کند. به عنوان مثال زمانی که بازیکنان و مربیان به جادوگری متوسل می‌شوند، انگیزه تلاش و تمرین خود را از دست می‌دهند و به جای تمرکز بر بهبود عملکرد، به دنبال راه‌های میان‌بر و غیرواقعی می‌گردند یا وقتی نتایج مسابقات تحت تأثیر جادوگری قرار می‌گیرند، اعتماد به نظام ارزشیابی ورزش و عدالت در داوری از بین می‌رود و ورزش به یک صحنه ناعادلانه و غیرقابل پیش‌بینی تبدیل می‌شود.بازتاب دادن این موضوع در رسانه‌ها، باعث ترویج خرافات در جامعه می‌شود و به جای فرهنگ‌سازی برای تفکر علمی و منطقی، ذهن مردم را به سمت باورهای غلط و غیرمنطقی سوق می‌دهد. با افزایش صحبت‌ها در مورد پدیده رمالی در فوتبال کشور، کمیته اخلاق تصمیم گرفته است پرونده باز شده را بیشتر از گذشته بررسی کند و تعداد مطلعین این امر را دعوت نماید. گفته می‌شود پرونده‌ای با حداقل ۱۰۰ نفر فعال فوتبالی به عنوان مطلع و همچنین تعدادی غیر فوتبالی که مدعی سحر و جادو شده‌اند، در این رابطه در جریان است.

چکیده

واقعیت این است که این روایات، جز تقویت خرافه‌پرستی و مشروعیت‌بخشی به یک فریب آشکار، نتیجه‌ای در بر ندارد.

در فولاد تفکر «برنده بودن» شکل گرفته است

مربی تیم فوتبال فولاد بعد از پیروزی برابر استقلال با بیان اینکه نظری درباره مسائلی چون جادوگری در فوتبال ندارد، گفت: یحیی گل‌محمدی مربی‌ای است که سالم کار می‌کند.

برای رهایی از بحران هم‌اندیشی می‌کنیم

رئیس هیات مدیره باشگاه استقلال پس از شکست آبی‌پوشان مقابل فولاد خوزستان از هواداران تیمش عذرخواهی و پیامی در صفحه خود منتشر کرد. تیم فوتبال استقلال (پنجشنبه) در هفته بیست‌ششم لیگ برتر باشگاه‌های ایران به مصاف فولاد خوزستان رفت.آبی‌پوشان تهرانی با ارائه نمایشی ضعیف و پر انتقاد یک بر صفر شکست خورند تا ناکامی‌های این تیم ادامه داشته باشد. علی تاجرنیا رئیس هیات مدیره استقلال ساعاتی پس از این شکست خانگی پیامی را در صفحه شخصی‌اش منتشر کرد.

مفقودی
اصل برگ سبز خودرو تراکتور کشاورزی به شماره پلاک ۷۱/۳۷۹ک۱۸ به شماره شاسی ۸۶۰۱۴۹ و شماره موتور ۸۵۱۵۷۹ مدل ۱۳۵۹ رنگ نارنجی روغنی به نام آقای الله مراد احمدی به کد ملی ۵۵۵۹۲۱۲۲۲۹ مفقود گردیده و از درجه اعتبار ساقط می‌باشد.

قوه‌قضائیه
سازمان ثبت اسناد و املاک کشور
اداره کل ثبت اسناد و املاک استان مازندران

آگهی فقدان سند مالکیت
آقای مجید احمد صادقی فرزند اسکندر به شماره ملی ۲۲۱۸۴۲۶۵۷۹ برابر درخواست مورخه ۱۴۰۳/۱۲/۱۱ با ارائه دوبرگ شهادت شهود مدعی است سند مالکیت ششدانگ پلاک ۵۹۸۷ فرعی از ۲ اصلی واقع در شیرود بخش سه ثبت تنکابن به شماره چاپی ۱۱۲۹۰۰ دفتر الکترونیکی ۱۳۹۷۲۰۳۱۰۰۰۸۰۰۶۹۴۳ سابقه ثبت داشته در اثر جابجایی مفقود گردید تقاضای سند المثنی در اجرای ماده ۱۲۰ اصلاحی آئین نامه قانون ثبت در یک نوبت آگهی تا چنانچه اشخاصی مدعی انجام معامله با وجود سند مالکیت نزد خود میباشند ظرف مدت ده روز از تاریخ انتشار آگهی اعتراض خود را همراه اصل سند مالکیت یا سند معامله به اداره ثبت محل ارائه و رسید دریافت نمایند چنانچه پس از اتمام مدت اعتراض ارائه نگردد و یا در صورت اعتراض اصل سند مالکیت یا سند معامله ارائه نشود این اداره مطابق مقررات اقدام به صدور سند مالکیت المثنی به نام مالک خواهد نمود. توضیحا در رهن نیز میباشد.
شناسه آگهی: ۱۹۰۸۶۷۴
تاریخ انتشار: ۱۴۰۴/۰۱/۲۳
صفر رضوانی گیل کلائی
معاون مدیر کل و سرپرست ثبت اسناد تنکابن

آگهی قانون تعیین تکلیف وضعیت ثبتی اراضی و ساختمانهای فاقد سند رسمی حوزه ثبتی نکا
نظر به دستور مواد ۱ و ۳ قانون تعیین تکلیف وضعیت اراضی و ساختمانهای فاقد سند رسمی مصوب ۱۳۹۰/۰۹/۲۰، املاک متقاضیانی که در هیات موضوع ماده یک قانون مذکور مستقر در واحد ثبتی نکا مورد رسیدگی و تصرفات مالکانه و بلامعارض آنان محرز و رای لازم صادر گردیده جهت اطلاع عموم به شرح ذیل آگهی می گردد:
املاک متقاضی واقع در نکا پلاک ۵۷ اصلی بخش ۱۸
محمد ابراهیم خوش روز آبلوئی فرزند محمد تقی نسبت به ششدانگ عرصه و اعیان یک قطعه زمین زراعی به مساحت ۶۱۷.۱۸ متر مربع خریداری از مالک رسمی. (پرونده کلاسه ۱۴۰۲/۴۸۵)
محمد ابراهیم خوش روز آبلوئی فرزند محمد تقی نسبت به ششدانگ عرصه و اعیان یک قطعه زمین زراعی به مساحت ۲۰۴۴.۱۸ متر مربع خریداری از مالک رسمی. (پرونده کلاسه ۱۴۰۲/۵۹۴)
لذا به موجب ماده ۳ قانون تعیین تکلیف وضعیت ثبتی اراضی و ساختمانهای فاقد سند رسمی و ماده ۱۳ آئین نامه مربوطه این آگهی در دو نوبت به فاصله ۱۵ روز از طریق روزنامه محلی و کثیر الانتشار در شهرها منتشر تا در صورتی که اشخاص نسبت به صدور سند مالکیت متقاضی اعتراضی داشته باشند میتوانند از تاریخ انتشار اولین آگهی به مدت دو ماه از تاریخ انتشار اعتراض خود را به این اداره تسلیم و پس از اخذ رسید ظرف مدت یک ماه از تاریخ اعتراض بر ثبت خود را به مراجع قضایی تقدیم نمایند، بدیهی است در صورت انقضاء مدت مذکور و عدم وصول اعتراض طبق مقررات سند مالکیت صادر خواهد شد.
شناسه آگهی: ۱۹۰۶۲۷۷
تاریخ انتشار نوبت اول: ۱۴۰۴/۰۱/۲۳ تاریخ انتشار نوبت دوم: ۱۴۰۴/۰۲/۰۶
امیر خندان رباطی: رئیس اداره اسناد و املاک

اداره کل ثبت اسناد و املاک استان مازندران - اداره ثبت اسناد و املاک حوزه ثبت ملک نکا
هیات موضوع قانون تعیین تکلیف وضعیت ثبتی اراضی و ساختمانهای فاقد سند رسمی
آگهی موضوع ماده ۳ قانون و ماده ۱۳ آئین نامه قانون تعیین تکلیف وضعیت ثبتی و اراضی و ساختمانهای فاقد سند رسمی
برابر رای شماره ۱۲۰۱۲۴۱۲ هیات اول موضوع قانون تعیین تکلیف وضعیت ثبتی اراضی و ساختمانهای فاقد سند رسمی مستقر در واحد ثبنی حوزه ثبت ملک نکا تصرفات مالکانه بلامعارض متقاضی آقای اسمعیل خلیلی رودباری فرزند بابا بشماره شناسنامه ۱۱۴ صادره از در ۵ دانگ و ۲۸ سیر متناع عرصه بانضمام ششدانگ اعیانی یک قطعه باغ به مساحت ۱۹۹.۵۱ متر مربع پلاک فرعی از ۲۵ اصلی واقع در بخش ۹ خریداری از مالک رسمی محرز گردیده است. لذا به منظور اطلاع عموم مراتب در دو نوبت به فاصله ۱۵ روز آگهی می شود در صورتی که اشخاص نسبت به صدور سند مالکیت متقاضی اعتراضی داشته باشند می توانند از تاریخ انتشار اولین آگهی به مدت دو ماه اعتراض خود را به این اداره تسلیم و پس از اخذ رسید، ظرف مدت یک ماه از تاریخ تسلیم اعتراض دادخواست خود را به مراجع قضایی تقدیم نمایند. بدیهی است در صورت انقضای مدت مذکور و عدم وصول اعتراض طبق مقررات سند مالکیت صادر خواهد شد. شناسه آگهی: ۱۹۰۶۳۷۰
تاریخ انتشار نوبت اول: ۱۴۰۴/۰۱/۲۳ تاریخ انتشار نوبت دوم: ۱۴۰۴/۰۲/۰۶
امیر خندان رباطی: رئیس اداره اسناد و املاک

برگ سبز پراید دوگانه سوز نقره ای مدل ۱۳۸۷ شماره پلاک ۲۰ایران ۴۴۸ب ۴۳ شماره موتور ۲۷۰۹۰۱۴ شماره شاسی ۱۴۱۲۲۸۷۸۸۷۵۵۹ بنام سودابه اقبالی مفقود و از درجه اعتبار ساقط می باشد. بهارستان

برگ سبز پراید ۱۳۱ نوک مدادی مدل ۱۳۹۹ شماره پلاک ۳۸ایران ۶۸۴ق ۸۴ شماره موتور M۱۳۶۴۵۶۲۷۰ شماره شاسی NAS۴۱۱۱۰۰L۳۶۰۶۱۳۰ بنام خانم شیوا مهرنیا مفقود و از درجه اعتبار ساقط می باشد. بهارستان

(آگهی قانون تعیین تکلیف وضعیت اراضی و ساختمانهای فاقد سند رسمی حوزه ثبتی فریدونکنار)
{همشهریان عزیز تا فرصت باقی است نسبت به تعویض اسناد دفتر چه ای خود اقدام فرمایید}
نظر به دستور مواد ۱ و ۳ قانون تعیین تکلیف وضعیت اراضی و ساختمانهای فاقد سند رسمی مصوب ۱۳۹۰/۹/۲۰، املاک متقاضیانی که در هیات موضوع ماده یک قانون مذکور مستقر در واحد ثبتی فریدونکنار مورد رسیدگی و تصرفات مالکانه و بلامعارض آنان محرز و رای لازم صادر گردیده جهت اطلاع عموم به شرح ذیل آگهی می گردد:
املاک متقاضیان واقع در فریدونکنار پلاک یک اصلی بخش ۱۱ فریدونکنار قریه اسلام آباد
۲۱۵ فرعی خانم سارینا مسلمیان فرزند محمدرضا و خانم گلسا مسلمیان فرزند محمدرضا هر یک نسبت
به سه دانگ مشاع از ششدانگ یک قطعه زمین با بنا بمساحت ۲۵۲ متر مربع خریداری از مالک رسمی برابر رای شماره ۴۴۱۲-۱۴۰۳۶۰۳۱۰۰۱۹۰۰۴۴۱۰ مورخ ۱۴۰۳/۰۹/۱۸
املاک متقاضیان واقع در فریدونکنار پلاک ۶۵ اصلی بخش ۲ فریدونکنار قریه از باران
باقیمانده ۶۵ اصلی خانم سکینه جماعتی کناری فرزند احمد نسبت به ششدانگ یک قطعه زمین مزروعی (کشت برنج) بمساحت ۲۰۰۵ متر مربع خریداری از نادر نوائی مالک رسمی برابر رای شماره ۱۴۰۳۶۰۳۱۰۰۱۹۰۰۴۸۶۶ مورخ ۱۴۰۳/۱۰/۱۸
املاک متقاضیان واقع در فریدونکنار پلاک ۶۴ اصلی بخش ۲ فریدونکنار قریه دهفری
باقیمانده ۶۴ اصلی آقای کریم شیرزاد فرزند محمد علی نسبت به ششدانگ یک قطعه زمین مزروعی (کشت برنج) بمساحت ۳۲۵۷ متر مربع خریداری از محمد علی شیرزاد فرزند علی مالک رسمی برابر رای شماره ۱۴۰۳۶۰۳۱۰۰۱۹۰۰۵۳۳۵ مورخ ۱۴۰۳/۱۱/۱۳
باقیمانده ۶۴ اصلی آقای کریم شیرزاد فرزند محمد علی نسبت به ششدانگ یک قطعه زمین مزروعی (کشت برنج) بمساحت ۱۷۱۰.۵۰ متر مربع خریداری از محمد علی شیرزاد فرزند علی مالک رسمی برابر رای شماره ۱۴۰۳۶۰۳۱۰۰۱۹۰۰۵۳۳۷ مورخ ۱۴۰۳/۱۱/۱۳
باقیمانده ۶۴ اصلی آقای کریم شیرزاد فرزند محمد علی نسبت به ششدانگ یک قطعه زمین مزروعی (کشت برنج) بمساحت ۹۰۱۹ متر مربع خریداری از محمد علی شیرزاد فرزند علی مالک رسمی برابر رای شماره ۱۴۰۳۶۰۳۱۰۰۱۹۰۰۵۳۶۳ مورخ ۱۴۰۳/۱۱/۱۵
املاک متقاضیان واقع در فریدونکنار پلاک ۴۴ اصلی بخش ۲ فریدونکنار
۱۶۲ فرعی آقای تقی شجاع فرزند یحیی نسبت به ششدانگ عرصه یک قطعه زمین بمساحت ۲۰۰.۵ متر مربع خریداری از مهدی عزیزی کناری مالک رسمی برابر رای شماره ۱۴۰۳۶۰۳۱۰۰۱۹۰۰۵۸۴۳ مورخ ۱۴۰۳/۱۲/۱۱
۱۴۹۸ فرعی آقای عبداله یزدانی فرزند با با نسبت به ششدانگ یک قطعه زمین با بنا بمساحت ۱۰۵ متر مربع خریداری از بزرگ سلیمی مالک رسمی برابر رای شماره ۱۴۰۳۶۰۳۱۰۰۱۹۰۰۵۳۹۶ مورخ ۱۴۰۳/۱۱/۱۸
۱۸۷۰ فرعی خانم حلیمه کشوری کناری فرزند محمد اسمعیل نسبت به ششدانگ یک قطعه زمین با بنا بمساحت ۱۴۹.۱۵ متر مربع خریداری از عباس اسحقی کناری مالک رسمی برابر رای شماره ۱۴۰۳۶۰۳۱۰۰۱۹۰۰۵۳۹۵ مورخ ۱۴۰۳/۱۱/۱۸
۳۵۷۹ فرعی آقای حسین گلی مهلبانی فرزند محمدرضا نسبت به ششدانگ یک قطعه زمین با بنا بمساحت ۷۵ متر مربع خریداری از نور علی عباس زاده مالک رسمی برابر رای شماره ۱۴۰۳۶۰۳۱۰۰۱۹۰۵۳۸۲ مورخ ۱۴۰۳/۱۱/۱۶
۱۸۲۵۶ فرعی خانم زهره نمار فرزند حسنعلی نسبت به ششدانگ یک قطعه زمین با بنا بمساحت ۱۲۰ متر مربع خریداری از مالک رسمی برابر رای شماره ۱۴۰۳۶۰۳۱۰۰۱۹۰۰۴۸۵۰ مورخ ۱۴۰۳/۱۰/۱۷
لذا به موجب ماده ۳ قانون تعیین تکلیف وضعیت ثبتی اراضی و ساختمانهای فاقد سند رسمی و ماده ۱۳ آئین نامه مربوطه این آگهی در دو نوبت به فاصله ۱۵ روز از طریق این روزنامه محلی / کثیر الانتشار در شهرها منتشر و در روستاها علاوه بر انتشار آگهی رای هیات الصاق تا در صورتیکه اشخاص ذینفع به آرای اعلام شده اعتراض داشته باشند باید از تاریخ انتشار اولین آگهی و در روستاها از تاریخ الصاق در محل تا دو ماه اعتراض خود را به اداره ثبت محل وقوع ملک تسلیم و رسید اخذ نمایند. معترض باید ظرف یک ماه از تاریخ تسلیم اعتراض مبادرت به تقدیم دادخواست به دادگاه عمومی محل نماید و گواهی تقدیم دادخواست به اداره ثبت محل تحویل دهد که در این صورت اقدامات ثبت موکول به ارائه حکم قطعی دادگاه است و در صورتی که اعتراض در مهلت قانونی واصل نگردد یا معترض گواهی تقدیم دادخواست به دادگاه عمومی محل ارائه نکند اداره ثبت مبادرت به صدور سند مالکیت مینماید و صدور سند مالکیت مانع از مراجعه متضرر به دادگاه نیست. بدیهی است برابر ماده ۱۳ آئین نامه مذکور در مورد قسمتی از املاکی که قبلا اظهار نامه ثبتی پذیرفته نشده واحد ثبتی با رای هیات پس از تنظیم اظهارنامه حاوی تحدید حدود مراتب را در اولین آگهی نوبتی و تحدید حدود به صورت همزمان با اطلاع عموم میرساند و نسبت به املاک در جریان ثبت و فاقد سابقه تحدید حدود واحد ثبتی آگهی تحدید حدود را به صورت اختصاصی منتشر می نماید.
شناسه آگهی: ۱۹۰۶۴۹۳
تاریخ انتشار نوبت اول: ۱۴۰۴/۰۱/۲۳ تاریخ انتشار نوبت دوم: ۱۴۰۴/۰۲/۰۶
علی اکبر کلاریجانی
رییس اداره ثبت اسناد و املاک فریدونکنار

آگهی موضوع ماده ۳ و ماده ۱۳ آئین نامه قانون تعیین تکلیف وضعیت ثبتی اراضی و ساختمانهای فاقد سند رسمی
نظر به دستور مواد ۱ و ۳ قانون تعیین تکلیف وضعیت اراضی و ساختمانهای فاقد سند رسمی مصوب ۱۳۹۰/۰۹/۲۰ املاک متقاضیانی که در هیات موضوع ماده یک قانون مذکور مستقر در واحد ثبتی آمل مورد رسیدگی و تصرفات مالکانه و بلا معارض آنان محرز و رای لازم صادر گردیده جهت اطلاع عموم به شرح ذیل آگهی می گردد:
املاک متقاضیان واقع در بخش نه ثبت آمل - دهستان لیتکوه
۲۱-اصلی (قریه حسین آباد شرقی سفلی)
۲۲۴ فرعی آقای عرفان نظری در ششدانگ عرصه یک قطعه زمین با کاربری ۲۵۳,۱۳ متر مربع باغی و الباقی زراعی به مساحت ۳۳۸,۱۲ متر مربع، خریداری شده بلا واسطه از مجتبی حسین پور گزانی و محمد درویش نیا.
لذا به موجب ماده ۳ - قانون تعیین تکلیف وضعیت ثبتی اراضی و ساختمانهای فاقد سند رسمی و ماده ۱۳ - آیین نامه مربوطه این آگهی در دو نوبت به فاصله ۱۵ روز از طریق روزنامه محلی و کثیر الانتشار در شهرها منتشر و در روستاهای هیات الصاق تا در صورتیکه اشخاص ذینفع به آرای اعلام شده اعتراض داشته باشند باید از تاریخ انتشار اولین آگهی در روستاها از طریق الصاق در محل تا دو ماه اعتراض خود را به اداره ثبت محل وقوع ملک تسلیم و رسید اخذ نمایند. معترض باید ظرف یک ماه از تاریخ تسلیم اعتراض مبادرت به تقدیم دادخواست به دادگاه عمومی محل نماید و گواهی تقدیم دادخواست به اداره ثبت محل تحویل دهد که در این صورت اقدامات ثبت موکول به ارائه حکم قطعی دادگاه است و در صورتی که اعتراض در مهلت قانونی واصل نگردد یا معترض، گواهی تقدیم دادخواست به دادگاه عمومی محل ارائه نکند اداره ثبت مبادرت به صدور سند مالکیت می نماید و صدور سند مالکیت مانع از مراجعه متضرر به دادگاه نیست.
شناسه آگهی: ۱۹۰۵۹۹۵
تاریخ انتشار نوبت اول: ۱۴۰۴/۰۱/۲۳
تاریخ انتشار نوبت دوم: ۱۴۰۴/۰۲/۰۶
حسن صالحی
رئیس اداره ثبت اسناد و املاک آمل

آگهی قانون تعیین تکلیف وضعیت ثبتی و اراضی و ساختمانهای فاقد سند رسمی حوزه شهرستان ساری منطقه یک
برابر رای شماره ۱۴۰۳۶۰۳۱۰۰۰۱۰۰۵۸۷۷ مورخه ۱۴۰۳/۱۲/۲۶ که در هیات موضوع قانون تعیین تکلیف وضعیت ثبتی اراضی و ساختمانهای فاقد سند رسمی مستقر در واحد ثبتی منطقه یک ساری تصرفات مالکانه خانم شهناز عسکری جوجاده فرزند مشهدی بابا نسبت به ششدانگ یک قطعه باغ به مساحت ۱۷۵۹/۸۰ متر مربع پلاک ۵۴۸ فرعی از پلاک ۳۴۳۸ اصلی واقع در قریه ماهفروجک بخش یک ثبت ساری خریداری از مالک رسمی محرز گردیده است. لذا به منظور اطلاع عموم مراتب در دو نوبت به فاصله ۱۵ روز آگهی می شود در صورتی که اشخاص نسبت به صدور سند مالکیت متقاضی اعتراضی داشته باشند می توانند از تاریخ انتشار اولین آگهی به مدت دو ماه اعتراض خود را به این اداره تسلیم و پس از اخذ رسید ظرف مدت یک ماه از تاریخ تسلیم اعتراض دادخواست خود را به مراجع قضایی تقدیم نمایند. بدیهی است در صورت انقضای مدت مذکور و عدم وصول اعتراض طبق مقررات سند مالکیت صادر خواهد شد.
کلاسه پرونده ۱۴۰۳/۵۰۷
شناسه آگهی: ۱۹۰۶۸۵۵
تاریخ انتشار نوبت اول: ۱۴۰۴/۰۱/۲۳
تاریخ انتشار نوبت دوم: ۱۴۰۴/۰۲/۰۷
یاسر ملکی
رئیس اداره ثبت اسناد و املاک منطقه یک شهرستان ساری

آگهی قانون تعیین تکلیف وضعیت ثبتی اراضی و ساختمانهای فاقد سند رسمی حوزه ثبتی قائم شهر
نظر به دستور مواد ۱ و ۳ قانون تعیین تکلیف وضعیت اراضی و ساختمانهای فاقد سند رسمی مصوب ۱۳۹۰/۹/۲۰ املاک متقاضیانی که در هیات موضوع ماده یک قانون مذکور مستقر در واحد ثبتی قائم شهر مورد رسیدگی و تصرفات مالکانه و بلا معارض آنان محرز و رای لازم صادر گردیده جهت اطلاع عموم به شرح ذیل آگهی می گردد:
املاک متقاضیان واقع در قریه کتی سر پلاک ۶۳ اصلی بخش ۱۶
۵۹۸۱ فرعی بنام خانم شریفه بابائی نسبت به ششدانگ یک باب خانه جهت تجمیع با پلاک ۱۵۶۰ فرعی
از ۶۳ اصلی بخش ۱۶ که به تنهایی قابلیت انتقال به غیر را ندارد به مساحت ۲۲۰.۸۲ متر مربع خریداری بدون واسطه از آقای عزیز ذبیحی مالک رسمی.
لذا به موجب ماده ۳ قانون تعیین تکلیف وضعیت ثبتی اراضی و ساختمانهای فاقد سند رسمی و ماده ۱۳ آئین نامه مربوطه این آگهی در دو نوبت به فاصله ۱۵ روز از طریق این روزنامه محلی / کثیر الانتشار در شهرها منتشر و در روستاها علاوه بر انتشار آگهی رای هیات الصاق تا در صورتیکه اشخاص ذینفع به آرای اعلام شده اعتراض داشته باشند باید از تاریخ انتشار اولین آگهی و در روستاها از تاریخ الصاق در محل تا دو ماه اعتراض خود را به اداره ثبت محل وقوع ملک تسلیم و رسید اخذ نمایند. معترض باید ظرف یک ماه از تاریخ تسلیم اعتراض مبادرت به تقدیم دادخواست به دادگاه عمومی محل نماید و گواهی تقدیم دادخواست به اداره ثبت محل تحویل دهد که در این صورت اقدامات ثبت موکول به ارائه حکم قطعی دادگاه است و در صورتی که اعتراض در مهلت قانونی واصل نگردد با معترض گواهی تقدیم دادخواست به دادگاه عمومی محل ارائه نکند اداره ثبت مبادرت به صدور سند مالکیت مینماید و صدور سند مالکیت مانع از مراجعه متضرر به دادگاه نیست.
شناسه آگهی: ۱۹۰۷۴۳۹
تاریخ انتشار نوبت اول ۱۴۰۴/۰۱/۲۳
تاریخ انتشار نوبت دوم ۱۴۰۴/۰۲/۰۷
مرتضی قاسم پور
رئیس اداره ثبت اسناد و املاک شهرستان قائمشهر

WWW.IDEHROOZ.COM

روزنامه ایده روز

● شنبه ۱۴۰۴/۰۱/۲۳-شماره ۲۱۴۲ ● اذان صبح ۰۴:۱۰:۳۳ ● طلوع ۰۵:۳۷:۳۷ ● اذان ظهر ۱۲:۰۵:۳۹ ● غروب آفتاب ۱۸:۳۴:۱۹ ● اذان مغرب ۱۸:۵۴:۲۷ ● نیمه شب ۲۳:۲۱:۵۰ ●

| صاحب امتیاز و مدیر مسوول: سیدمهدی قیصری
| دبیر تحریریه: سعیده محمد
| تحریریه: محمود رضایی، آرزو برهانی، زهرا جعفری، غزاله جعفری
| سازمان آگهی ها: سیدمحمد قیصری
| نشانی: تهران، میدان توحید، خیابان شهید یداله امیرلو (گلبار)، بن بست خودرو، پلاک ۳
| کد پستی: ۱۴۱۹۷۳۴۶۱۴
| تلفن، واتس آپ و نمابر: ۶۶۵۶۳۸۳۰
| سازمان آگهی ها: ۶۶۵۶۳۸۳۰ - ۰۲۱
| چاپ: شاخه سبز
| توزیع: نشر گستر امروز
| ایمیل: Eidehrooz@gmail.com

حدیث روز

امام صادق علیه السلام:
- ابو بصیر - : به امام صادق علیه السلام گفتم : به من از سخن امیر مؤمنان علیه‌السلام خبر بده که فرمود: «اسلام، غریبانه آغاز شد و به‌زودی همان‌گونه که آغاز شد، [غریب] می‌شود. پس خوشا به حال غریبان!». امام علیه‌السلام فرمود: «ای ابو محمّد (ابو بصیر)! هنگامی که قائم قیام کند، دعوت جدیدی می‌آورد، همان‌گونه که پیامبر خدا دعوت کرد».

الغیبهٔ، نعمانی : ص۳۲۲ ح۵

قیمت ارز و طلا

دلار	۱۰۰,۷۰۰
یورو	۱۱۲,۹۵۰
پوند انگلیس	۱۳۰,۳۰۰
درهم امارات	۲۷,۳۰۰
لیر ترکیه	۲,۶۷۰
سکه امامی	۹۱,۷۰۰,۰۰۰
بهار آزادی	۸۳,۵۰۰,۰۰۰
نیم سکه	۶۰,۵۰۰,۰۰۰
ربع سکه	۳۱,۷۰۰,۰۰۰
سکه گرمی	۱۴,۵۳۰,۰۰۰

عکس روز : امیر خلوصی

بازدید رئیس جمهور از نمایشگاه دستاوردهای صنعت هسته‌ای

تارا هیبریدی امسال روانه بازار می‌شود

آرزو برهانی -مدیرعامل گروه صنعتی ایران خودرو در جریان بازدید از خط تولید محصولات این شرکت، از عرضه تارا هیبریدی در سال ۱۴۰۴ خبر داد.

با عنایت به آخرین اخبار خودرو، عادل پیرمحمدی، مدیرعامل شرکت ایران خودرو با بازدید از خط مونتاژ نهایی خودرو تارا و ضمن ابراز امیدواری نسبت به بهبود مستمر کیفیت خودروهای تولیدی در سال جدید، وعده عرضه مدل هیبریدی تارا را در سال جاری داد. مدیرعامل ایران‌خودرو در این بازدید، ضمن تاکید بر اهمیت کیفیت محصولات تولیدی، اظهار داشت که ارتقای کیفیت اولویت اصلی این شرکت در سال جدید خواهد بود.

وی با اشاره به برنامه‌های مدون برای بهبود فرآیندهای تولید و کنترل کیفیت، ابراز امیدواری کرد که با تلاش و همت تمامی کارکنان، شاهد افزایش رضایت‌مندی مشتریان از محصولات ایران خودرو باشیم. در ادامه با انتشار جزئیات این خبر همراه گجت نیوز باشید.

برنامه عرضه تارا هیبریدی در سال ۱۴۰۴

عادل پیرمحمدی، مدیرعامل شرکت ایران خودرو از برنامه‌های این شرکت برای تولید و عرضه خودروهای جدید در سال ۱۴۰۴ خبر داد. «تارا هیبریدی» یکی از مهم‌ترین این محصولات است که نشان از توجه ایران‌خودرو به توسعه خودروهای کم‌مصرف و دوستدار محیط زیست دارد. علاوه بر این، برنامه‌هایی برای تولید انبوه موتورهای کم‌مصرف و پایه گازسوز نیز در دستور کار قرار دارد که هدف از آن، کاهش مصرف سوخت و آلودگی هوا است.

در حالی که صنعت خودروسازی ایران حال و روز چندان مساعدی ندارد، زمزمه‌های تغییر و تحول از بزرگترین خودروساز کشور به گوش می‌رسد. مدیرعامل جدید ایران خودرو با رویکردی قاطع و شفاف، از آغاز دورانی جدید در این خودروسازی خبر داده است.پیرمحمدی با تأکید بر این نکته که «در تولید باکیفیت، هیچ مصالحه‌ای پذیرفته نیست»، خط مشی جدید این شرکت را در قبال کیفیت محصولات خود ترسیم کرد. او اعلام کرد که قطعات بی‌کیفیت، بدون هیچ‌گونه چشم‌پوشی و اغماضی به مبدأ بازگردانده می‌شوند و اجازه ورود به خطوط تولید را نخواهند داشت.

هاوال جولیون پرو شاسی بلند جدید ایران خودرو؛ مشخصات فنی و قیمت احتمالی

مدیرعامل ایران خودرو در ادامه سخنان خود، به چالش‌های اساسی و ریشه‌ای که صنعت خودروسازی کشور با آن مواجه است، اشاره کرد. او با بیان این که «سال‌هاست که سرمایه‌گذاری مناسبی برای ارتقای کیفیت انجام نداده‌ایم»، به این واقعیت اذعان کرد که بی‌توجهی به کیفیت، نتیجه مستقیم کمبود سرمایه‌گذاری در این حوزه بوده است.

زیان‌دهی خودروسازان، نتیجه قیمت‌گذاری دستوری

پیرمحمدی، انجام قیمت‌گذاری دستوری را نیز به‌عنوان یکی از عوامل اصلی زیان‌دهی و مانعی جدی بر سر راه نوسازی خطوط تولید و توسعه محصولات جدید معرفی کرد. وی تأکید کرد که توسعه محصول و به‌روزرسانی خطوط تولید، نیازمند سرمایه‌گذاری‌های کلان است، اما در شرایط زیان‌دهی، این امر دشوار و حتی غیرممکن می‌شود.با وجود چالش‌های فراوان، مدیرعامل ایران خودرو نسبت به آینده این صنعت خوش‌بین است. او ابراز امیدواری کرد که در سال جاری، با حمایت دولت و بازنگری در سیاست‌های اقتصادی، این روند اصلاح شده و کیفیت محصولات ارتقا یابد. لازم به ذکر است ایران خودرو سال گذشته را با تولید ۵۳۸ هزار و ۵۵۰ دستگاه انواع خودروهای سواری و وانت به پایان رساند.این آمار، نشان از توان تولیدی بالای این شرکت به عنوان بزرگترین خودروساز داخلی دارد. اما مدیران جدید ایران‌خودرو، فراتر از افزایش کمی تولید به دنبال ارتقای کیفی محصولات و جلب رضایت مشتریان هستند. موضوعی که با توجه به شواهد بعید به نظر می‌رسد و باید در ادامه دید که آیا بدان جامه عمل پوشانده خواهد شد یا خیر.

تولید چرم با استفاده از منسوجات بازیافتی و گیاهان

یک شرکت استرالیایی با استفاده از منسوجات بازیافتی و گیاهان رایج، چرمی مشابه چرم حیوانی تولید کرده است که می‌توان از آن در صنایعی مانند تولید کفش، صنعت مُد یا لوازم داخلی و خودرو استفاده کرد.

یک استارتاپ استرالیایی، یک جایگزین گیاهی و پایدار برای چرم ایجاد کرده است که به حذف محصولات حیوانی، پلاستیک‌ها و اثرات مضر آنها بر محیط کمک می‌کند.

به نقل از آی‌ای، جالب اینجاست که این جایگزین سازگار با محیط زیست از الیاف طبیعی و ضایعات کشاورزی برای ایجاد ماده‌ای استفاده می‌کند که شبیه چرم استاندارد است. می‌توان از آن در صنایعی مانند کفش، صنعت مُد یا لوازم داخلی و خودرو استفاده کرد.

وب سایت این شرکت خاطرنشان کرد: ۱۰ درصد مواد تشکیل دهنده ما از منسوجات و سلولزهایی که مقصد آنها زمین‌های دفن زباله بوده یا برای سوزاندن فرستاده شده بودند، فراهم می‌شود. ۱۰۰ درصد مواد ما از گیاهانی که به وفور در سراسر جهان وجود دارند مشتق می‌شوند.

در این بیانیه افزوده شده است: ما در حال حاضر در حال آزمایش قابلیت تجزیه و بازیافت مواد خود هستیم.

تولید چرم، روشی ۷۰۰۰ ساله، شامل تصفیه شیمیایی پوست حیوانات برای ایجاد یک ماده قوی است.همچنین پارچه‌های چرم مصنوعی یا چرم مصنوعی ساخته شده از پلاستیک‌های نفتی مانند پلی اورتان (PU) و پلی وینیل کلراید (PVC) وجود دارد.

این شرکت مواد اولیه پایدار و فراوانی مانند سلولز، نشاسته، الیاف بازیافتی و رزین‌های گیاهی را انتخاب می‌کند تا مواد چرم منحصر به فرد و سازگار با محیط زیست خود را ایجاد کند. علاوه بر این، این مواد اثرات زیست محیطی مرتبط با چرم حیوانی و جایگزین‌های مصنوعی را کاهش می‌دهند.تولید آن منجر به انتشار گازهای گلخانه‌ای کمتری می‌شود که تقریبا سه برابر کمتر از گازهای منتشر شده در نتیجه‌ی تولید چرم حیوانات و بین ۳۰ تا ۷۰ درصد کمتر از گازهای تولید شده در نتیجه‌ی تولید چرم‌های مصنوعی PU/PVC است.

از نظر انرژی، گفته می‌شود که فرآیند آن تولید نسبت به تولید چرم PU/PVC مصرف را ۶۰ تا ۶۵ درصد کاهش می‌دهد. علاوه بر این، این شرکت گزارش می‌دهد که مصرف آب آن در مقایسه با تولید چرم حیوانات تقریبا ۵۰ درصد کمتر است.

این شرکت از فناوری سبز برای شبیه‌سازی ساختار شبکه سه بعدی پیچیده چرم حیوانات با استفاده از الیاف طبیعی استفاده می‌کند و بیان می‌کند که مواد حاصل از استانداردهای کیفیت بین المللی برای دوام و ظاهر پیروی می‌کند. تولیدکنندگان توانستند با استفاده از مواد خود کیف دستی و کفش را با موفقیت تولید کنند.

نوبت دوم

آگهی تجدید مزایده عمومی

واگذاری بصورت فروش قطعه زمین به شماره ۳۳ واقع در شهر هشتگرد خیابان احداثی شهید واحدی جنب بیمه ایران

شهرداری هشتگرد در نظر دارد مزایده عمومی واگذاری بصورت فروش قطعه زمین به شماره ۳۳ واقع در شهر هشتگرد خیابان احداثی شهید واحدی جنب بیمه ایران را از طریق مزایده عمومی و با جزئیات مندرج در اسناد مزایده با بهره گیری ازسامانه تدارکات الکترونیکی دولت (www.setadiran.ir) به شماره ۲۰۰۴۰۰۵۷۶۹۰۰۰۰۰۱ به صورت الکترویکی واگذار نماید.

۱ - زمان انتشار در سایت ۱۴۰۴/۰۱/۲۳ساعت ۹صبح

۲-مهلت دریافت اسناد مزایده ۱۴۰۴/۰۲/۰۲ساعت ۱۴:۳۰

۳-تاریخ بازدید:۱۴۰۴/۰۱/۲۳ ساعت ۹صبح

۴-آخرین مهلت ارسال پیشنهاد قیمت :۱۴۰۴/۰۲/۱۳ساعت ۱۴:۳۰

۵-زمان بازگشایی:۱۴۰۴/۰۲/۱۴ساعت ۱۴:۳۰

۶-زمان اعلام برنده مزایده:۱۴۰۴/۰۲/۱۵

رعایت موارد ذیل الزامی است:

۱-برگزاری یک مورد مزایده صدرالاشاره صرفا از طریق سامانه تدارکات الکترونیکی دولت می باشد و کلیه مراحل فرایند مزایده شامل دریافت اسناد مزایده پرداخت تضمین شرکت در مزایده ارسال پیشنهاد قیمت و اطلاع از وضعیت برنده بودن مزایده گران محترم از این طریق امکان پذیر می باشد.

۲-کلیه اطلاعات مورد فروش شامل مشخصات شرایط و نحوه فروش در برد اعلان عمومی سامانه مزایده قابل مشاهده بررسی و انتخاب می باشد.

۳-علاقمندان به شرکت در مزایده می بایست جهت ثبت نام و دریافت گواهی الکترونیکی(توکن)به شماره های ذیل تماس حاصل نمایند:

مرکز پشتیبانی و راهبردی سامانه:۴۱۹۳۴-۰۲۱

اطلاعات تماس دفاتر ثبت نام در سایت سامانه(www.setadiran.ir) بخش ثبت نام/پروفایل مزایده گرموجود است.

تاریخ انتشار نوبت اول : ۱۴۰۴/۰۱/۱۹ تاریخ انتشار نوبت دوم: ۱۴۰۴/۰۱/۲۳

پیام رئیسی: شهردار هشتگرد

تولد نخستین نوزاد با لقاح مصنوعی تماما رباتیک

زهرا جعفری -یک نوزاد پس از از طریق لقاح مصنوعی یا آی‌وی‌اف IVF تماما رباتیک متولد شده است. یک گونه خودکار از لقاح آزمایشگاهی منجر به تولد موفقیت‌آمیز یک نوزاد شده است و این امید را ایجاد می‌کند که این روش می‌تواند خطر خطای انسانی را در طول چنین روش‌هایی کاهش دهد.

به نقل از نیوساینتیست، یکی از روش‌های لقاح مصنوعی، تزریق داخل سیتوپلاسمی اسپرم (ICSI) است که در آن اسپرم در ظرف آزمایشگاهی به تخمک‌ها تزریق می‌شود. این روش معمولا در موارد ناباروری مردانه استفاده می‌شود، زیرا اسپرم برای رسیدن به تخمک نیاز نیست کاری بکند. سپس هر جنین به دست آمده به رحم وارد می‌شود. آی‌وی‌اف همچنین می‌تواند با مخلوط کردن اسپرم و تخمک در یک ظرف آزمایشگاهی انجام شود، به این امید که لقاح انجام شود که عموما موفقیت آمیزتر است، اما نیاز به مداخله پزشکی کمتری نیز دارد.

تزریق داخل سیتوپلاسمی اسپرم همچنین دارای اشکالاتی است، زیرا به سطوح بالایی از دقت و بررسی متخصصان پزشکی متکی است. ژاک کوهن (Jacques Cohen) در شرکت زیست فناوری Conceivable Life Sciences در شهر نیویورک، می‌گوید: متخصصان گاهی خسته‌اند و حواسشان پرت می‌شود، درست مثل همه افراد دیگر در بیشتر مشاغل و بنابراین اشتباهاتی رخ می‌دهد که می‌تواند احتمال لقاح و تولد را کاهش دهد. برای رفع این مشکل، کوهن و همکارانش دستگاهی ساخته‌اند که می‌تواند ۲۳ مرحله کلیدی مورد نیاز برای تزریق داخل سیتوپلاسمی اسپرم را انجام دهد. هر یک با فشار دادن یک دکمه شروع می‌شود و آنها جریانی زنده از روند لقاح را تماشا می‌کنند. این کار حتی می‌تواند از نقاط مختلف جهان انجام شود.

بودجه ۲۰۰ میلیون دلاری برای توسعه ربات‌های جراح

یک شرکت انگلیسی تجهیزات پزشکی موفق شده است تا بودجه‌ای را به مبلغ ۲۰۰ میلیون دلار برای توسعه ربات‌های جراح خود در سراسر آمریکا دریافت کند.

شرکت «سی‌ام‌آر سرجیکال»(CMR Surgical) اعلام کرده که دور تامین مالی خود را با بیش از ۲۰۰ میلیون دلار از طریق ترکیب سهام و سرمایه بسته است. این شرکت گفت که جراحان تاکنون از ربات جراح آن موسوم به «ورسیوس»(Versius) برای تکمیل بیش از ۳۰ هزار مورد جراحی در بیش از ۳۰ کشور استفاده کرده‌اند.به نقل از ربات ریپورت، «ماسیمیلیانو کوللا»، مدیرعامل سی‌ام‌آر سرجیکال گفت: سی‌ام‌آر سرجیکال یک شرکت رقابتی و تثبیت‌شده با محصولی متحول‌کننده است که ارزش بالینی آشکاری دارد. ما اکنون در یک مرحله کلیدی هستیم و آماده‌ایم تا از فرصت‌های قابل توجه برای گسترش بازار خود به کشورهایی از جمله آمریکا و سرمایه‌گذاری در آنها استفاده کنیم و در عین حال، به نفوذ عمیق‌تر به بازارهای کنونی ادامه دهیم.

سی‌ام‌آر سرجیکال که در سال ۲۰۱۴ تأسیس شد، با جراحان و شرکای بیمارستانی کار کرده است تا رباتی را ارائه دهد که جراحی را در دسترس‌تر و مقرون به صرفه‌تر کند. به گفته این شرکت مستقر در کمبریج، ربات ورسیوس طراحی جمع‌وجوری دارد و همچنین، قابل حمل است و تقریبا در همه اتاق‌های عمل قرار می‌گیرد.ورسیوس با تقلید از بازوی انسان به جراحان امکان می‌دهد تا محل قرارگیری پورت را تنظیم کنند.

قیمت نفت عقب‌نشینی کرد

غزاله جعفری - قیمت نفت در معاملات روز پنجشنبه بازار آسیا، تحت تاثیر تشدید جنگ تجاری میان آمریکا و چین و با وجود اعلام توقف ۹۰ روزه تعرفه‌های دولت ترامپ روی واردات سایر کشورها، کاهش یافت.

بهای معاملات آتی نفت برنت با ۷۷ سنت معادل ۱.۱۸ درصد کاهش، به ۶۴ دلار و ۷۱ سنت در هر بشکه رسید، در حالیکه بهای معاملات نفت خام وست تگزاس اینترمدیت آمریکا، با ۶۵ سنت معادل ۱.۰۴ درصد کاهش، به ۶۱ دلار و ۷۰ سنت در هر بشکه رسید.

پس از اعلام توقف تعرفه‌های آمریکا برای اکثر کشورها، این دو شاخص که در طول معاملات روز چهارشنبه، حداکثر هفت درصد ریزش کرده بودند، با چهار درصد افزایش بسته شدند.

با این حال، دونالد ترامپ، رئیس جمهور آمریکا، نرخ تعرفه برای چین را از تعرفه ۱۰۴ درصدی اعلام شده قبلی که از روز چهارشنبه اجرایی شده بود، بلافاصله به ۱۲۵ درصد افزایش داد.

استراتژیستهای کالای شرکت مالی ING، روز پنجشنبه در یادداشتی تحقیقاتی اعلام کردند تعرفه‌های بالاتر آمریکا بر چین، ابهامات زیادی را در بازارها ایجاد می کند. آنها گفتند: این عدم قطعیت همچنان به احتمال زیاد رشد جهانی را به تعویق می اندازد که به وضوح، یک نگرانی برای تقاضای نفتی است.

بر اساس گزارش رویترز، چین هم از روز پنجشنبه، تعرفه ۸۴ درصدی بر واردات کالاهای آمریکایی وضع کرد.

اداره اطلاعات انرژی آمریکا روز چهارشنبه اعلام کرد ذخایر نفت خام آمریکا در هفته منتهی به چهارم آوریل، ۲.۶ میلیون بشکه افزایش یافت که تقریبا دو برابر افزایش ۱.۴ میلیون بشکه ای این ذخایر بود که تحلیلگران در نظرسنجی رویترز، پیش بینی کرده بودند.

واردات طلا رکورد زد

با توجه به اینکه واردات طلا یکی از راه‌های رفع تعهد ارزی به شمار می‌رود سال گذشته ۱۰۰ تن طلا به اشکال خام به ارزش ۸ میلیارد و ۵۱ میلیون دلار وارد کشور شده است.

طبق آمار گمرک ایران، تجارت خارجی غیرنفتی کشور در سال ۱۴۰۳ با ۱۱.۳۹ درصد افزایش نسبت به سال ۱۴۰۲ به رقم ۱۳۰ میلیارد و ۲۱۹ میلیون دلار رسید. از این میزان سهم صادرات غیرنفتی ۵۷ میلیارد و ۸۴۴ میلیون دلار و سهم واردات ۷۲ میلیارد و ۳۷۵ میلیون دلار بود.

با توجه به اینکه واردات طلا یکی از راه‌های رفع تعهد ارزی به شمار می‌رود سال گذشته ۱۰۰ تن طلا به اشکال خام به ارزش ۸ میلیارد و ۵۱ میلیون دلار وارد کشور شده است.

بنابراین ایران در میان ۵ کشور اول جهان در خرید طلا (چین، هند، آمریکا و امارات) قرار داده است و آنطور که محمدرضا فرزین، رئیس کل بانک مرکزی اعلام کرده ایران جزو بزرگ‌ترین دارندگان ذخایر استراتژیک طلا است.

گفتنی است طی سالهای اخیر به دلیل مشکلاتی که در شیوه‌های مربوط به بازگشت ارز حاصل از صادرات ایجاد شده بود و البته تفاوت نرخ بازار آزاد با بازار رسمی، صادرکنندگان تمایل چندانی به بازگرداندن ارز به چرخه اقتصاد کشور را نداشتند بر همین اساس نیز سیاست گذاران تصمیم گرفتند با به‌کارگیری شیوه رفع تعهد ارزی در قبال واردات شمش طلا، صادرکنندگان را تشویق به رفع تعهد کنند. بر اساس آخرین داده‌های بازار جهانی، قیمت جهانی اونس طلا در معاملات روز پنجشنبه به بالای ۳۱۲۶ دلار در هر اونس رسید و در فاصله ۱۷۰ دلاری از کف قیمتی ۲۹۵۶ دلاری سه روز قبل ایستاد و سقف قیمتی ۳۱۶۷ دلاری را هدف گرفت.

این رشد چشمگیر در شرایطی رخ داد که تنش‌های تجاری میان آمریکا و چین بار دیگر اوج گرفته است. دونالد ترامپ، رئیس جمهور آمریکا، تنها ساعتی پس از آنکه پکن تعرفه‌های خود بر محصولات آمریکایی را به ۸۴ درصد رساند، تعرفه‌های واردات کالاهای چینی را یکباره به ۱۲۵ درصد افزایش داد.