روزنامه
امید روز

روزنامه سراسری
اقتصادی اجتماعی
دوشنبه ۱۴۰۴/۰۲/۲۲
۵۰۰۰ تومان
شماره: ۲۱۶۴
EIDEHROOZ.COM

آنی یاب
www.aniyab.ir
مرکز گمشده و پیدا شده کشور
۰۲۱-۶۲۸۰۱

اثر ناترازی‌ها بر شاخص بورس

سید مهدی قیصری - بازار سرمایه در میانه اردیبهشت ماه دوباره ریزشی شده و روز گذشته به صورت کاملاً محسوس ۵۸ هزار و ۹۸۵ واحد و ۱,۷ درصد افت کرد تا به رقم ۳ میلیون و ۱۱۵ هزار و ۵۱۹ واحد کاهش یابد.

شاخص کل هم‌وزن نیز ۱,۲۳ درصد افت کرد و در جریان معاملات بیش از ۲۷۰۰ میلیارد تومان سرمایه حقیقی از بازار خارج شد. رفتار سهامداران در معاملات اول هفته نسبت به چند روز گذشته تغییر کرده است. در حالی که طی هفته‌های گذشته انتظار برای رشد قیمت‌ها در میان معامله‌گران غالب بود، روز گذشته ابهام جای آن را گرفت. به گفته کارشناسان، وقتی نقدینگی جدیدی به بازار سهام وارد نشده ناخودآگاه این پیام مخابره شده که باید رفتار محتاطانه داشت.البته حجم معاملات خرد همچنان نزدیک به ۱۵ هزار میلیارد تومان باقی ماند که خود نشانه‌ای از پویایی نسبی بازار است، هرچند باید تداوم داشته باشد. بورس در حال حاضر فارغ از ریسک‌های بیرونی که البته از عوامل اصلی و مؤثر در ریزش شاخص کل در روز گذشته بود، تدبیر مسئولان را برای چاره‌اندیشی مناسب می‌طلبد، چراکه نمی‌توان همیشه و هرجا و در هر زمانی، صعود و سقوط بورس را به عوامل خارجی و بویژه مناسبات بین‌المللی گره زد.اگرچه کارشناسان سقوط روز گذشته شاخص کل را ناشی از ریسک‌های غیرسیستماتیک سایه انداخته بر اقتصاد ایران می‌دانند. امروز از سویی گزینه پیشنهادی وزارت اقتصاد نیز از سوی رئیس‌جمهوری معرفی خواهد شد و با توجه به برگزاری دور چهارم مذاکرات غیرمستقیم ایران و آمریکا، احتمالاً دوشنبه متفاوتی را برای بورس شاهد خواهیم بود. موضوع ناترازی‌ها در حوزه‌های مختلف بویژه حوزه نیرو نیز از مواردی است که در سال‌جاری می‌تواند جلوی رونق بورس را بگیرد، موضوعی که محمدعلی احمدزاده اصل کارشناس بازار سرمایه به آن اشاره کرده است.محمدعلی احمدزاده، کارشناس بورس با اشاره به سقوط حدود ۲ درصدی شاخص کل بورس و دلیل نوسانات اخیر شاخص اظهار کرد: «یکی از دلایل اصلی همان ریسک‌های بین‌المللی است که هنوز فروکش نکرده و صحبت‌های جمعه شب مذاکره‌کننده آمریکایی خیلی امیدوارکننده نبود؛ بنابراین تأثیرات عوامل بیرونی و بویژه سیاسی و بین‌المللی هنوز وجود دارد و تا نتایج مذاکرات به صورت قطعی تعریف و مشخص و ثبت و ضبط نشود، به نظرم این فراز و فرود که نتیجه‌اش نوسان در بازار بورس و در خود شاخص کل است، وجود خواهد داشت.»وی ادامه داد: «این بخش مربوط به ریسک‌های سیاسی و دیگر ریسک‌های سیستماتیک بود که از دست شرکت‌های بورسی خارج است. بخش بعدی بحث‌های مربوط به داخل کشور، یعنی خود شرکت‌هاست. موضوعاتی مانند ناترازی که کشور در حوزه انرژی دارد و بویژه اثراتی که این ناترازی می‌تواند با بخشنامه‌هایی که از سوی اداره برق در سال سرمایه‌گذاری برای تولید ابلاغ می‌شود که به طور مثال دو یا سه روز در هفته در فلان ساعات برق نخواهید داشت؛ مشخصاً در سودآوری شرکت‌ها اثر می‌گذارد و حتی بعضی شرکت‌ها را ممکن است به زیان بکشاند.»این کارشناس بازار سرمایه بیان کرد: «این موضوعات مقداری آثار سوء برای شرکت‌های بورسی دارد و می‌تواند بر روند فعالیت شرکت‌ها اثر بگذارد و در آینده بر سود این شرکت‌ها چه به لحاظ دلاری و چه ریالی تأثیر منفی خواهد گذاشت. این برای فعالان بازار قابل قبول نیست و بازار به این اتفاقات و ناترازی‌ها واکنش نشان می‌دهد.» احمدزاده عنوان کرد: «با وجود این هنوز هم معتقدم که عدم قطعیت در نتیجه مذاکرات بود که آرامش اخیر در بورس را به هم زد و این فراز و فرود شاخص کل بورس تا رسیدن نتیجه مذاکرات به قطعیت ادامه خواهد داشت ولی موضوعات داخلی مانند قطعی برق و خاموشی‌ها و در تابستان معضل آب و در ادامه معضل گاز در زمستان که حاصل این ناترازی‌هاست حتماً بایستی مدیریت شود تا در این زمینه بازار به اطمینان خاطر دست پیدا کرده و تثبیت شود.»

۲

کارآمدی دین با پشتوانه حوزه‌های علمیه

۲

تقویت زیرساخت‌ها ضروری است

۷

هرج و مرج در اوج؛ همه بیشتر می‌خواهند!

۸

نزول احتمالی دلار جهانی در راه است

فعال‌سازی فناوری 5G روی گوشی‌های سامسونگ در ایران

وزیر ارتباطات و فناوری اطلاعات از آغاز فعال‌سازی فناوری 5G در مدل‌های مختلف گوشی‌های سامسونگ در ایران خبر داد و گفت: این اقدام که در پی دیدار دی‌ماه سال گذشته وزیر ارتباطات با سفیر کره جنوبی در تهران و در چارچوب سیاست راهبردی دیپلماسی فناوری انجام شده، گامی دیگر در مسیر بهره‌برداری از شبکه نسل پنجم کشور محسوب می‌شود.

سید ستار هاشمی- وزیر ارتباطات و فناوری اطلاعات - با اشاره به برگزاری جلسات فنی و مذاکرات مستمر با شرکت سامسونگ و پیگیری‌های صورت‌گرفته از سوی سازمان تنظیم مقررات و ارتباطات رادیویی اعلام کرد: فناوری نسل پنجم تلفن همراه (5G) به‌تدریج و همزمان با به‌روزرسانی نسخه اندروید به نسخه ۱۵ و رابط کاربری One UI به نسخه ۷، در مدل‌های مختلف گوشی‌های سامسونگ در ایران فعال خواهد شد.این اقدام در ادامه رایزنی‌های سطح بالای انجام‌شده در چارچوب سیاست راهبردی دیپلماسی فناوری وزارت ارتباطات رقم خورده است. در دی‌ماه سال گذشته، سید ستار هاشمی در دیدار با کیم جن‌پیو، سفیر کره جنوبی در تهران، ضمن تأکید بر لزوم اجرایی‌سازی تفاهم‌نامه‌های پیشین میان دو کشور، خواستار پیگیری امکان پشتیبانی از فناوری 5G در مدل‌های قدیمی‌تر گوشی‌های سامسونگ شد. این دیدار که با محوریت تقویت همکاری‌ها در حوزه‌های دولت هوشمند، فیبر نوری و هوش مصنوعی برگزار شد، زمینه‌ساز فعال‌سازی تدریجی 5G در گوشی‌های ساخت کره جنوبی در ایران شد.

بنا بر اعلام وزارت ارتباطات، وزیر ارتباطات با تأکید بر اینکه این فرآیند یکی از نتایج عملی آن دیدار و پیگیری‌های مشترک در راستای همکاری‌های فنی دوجانبه است، افزود: فناوری 5G بر روی گوشی‌هایی فعال می‌شود که از ابتدا قابلیت سخت‌افزاری پشتیبانی از این فناوری را داشته باشند. این قابلیت پیش‌تر در خانواده گوشی‌های سری S۲۵ و اخیراً در مدل‌های S۲۴، S۲۳ و S۲۲ فعال شده است.

همچنین بر اساس اعلام سازمان تنظیم مقررات و ارتباطات رادیویی فعال‌سازی فناوری نسل پنجم تلفن همراه (5G) در گوشی‌های سامسونگ ادامه پیدا خواهد کرد و به تدریج تا پایان تابستان در اغلب مدل‌ها این فناوری فعال می‌شود.

به دنبال پیگیری سازمان تنظیم مقررات و ارتباطات رادیویی شرکت سامسونگ، جزئیات زمان‌بندی این فرایند را به شرح ذیل منتشر کرده است.

جاکلیدی هوشمند آنی‌یاب
(پیداکردن مالک کلید)
دسته کلید گمشده‌تان را به راحتی پیدا کنید
دارای کد رهگیری و تماس با مالک
برای ثبت سفارش محصول اسکن کنید!

آبکاری شده و ضد زنگ
کیفیت، ماندگاری بالا و عدم پاک شدن کد حک شده
یکسال گارانتی بی‌قید و شرط
امکان چاپ لوگو سفارشی
امکان انتخاب طرح دلخواه

مشکلات پیش‌روی سرمایه‌گذاران؟

الهام صالح
کارشناس

مذاکرات غیرمستقیم ایران و آمریکا به‌خوبی پیش می‌رود. چنانچه این مذاکرات به نتیجه برسد و روابط بین دو کشور برقرار شود و تحریم‌ها برداشته شود، فضای جدیدی در اقتصاد ایران ایجاد می‌شود. امکان شروع پروژه‌های بزرگی در زمینه‌های بالادستی نفت و گاز، انرژی، زیربناها و صنایع با مشارکت سرمایه‌گذاران خارجی فراهم می‌شود. امکان توسعه سریع تبادل کالا، خدمات، تکنولوژی و پول و سرمایه با خارج کشور ممکن می‌شود.

امکان به‌کارگیری وسیع استعدادهای طبیعی، انسانی (اعم از ایرانیان داخل و خارج کشور) و موقعیت جغرافیایی کشور فراهم می‌شود. با توجه به استعداد بزرگ کشور برای سرمایه‌گذاری در زمینه‌های بالادستی نفت و گاز، انرژی، زیرساخت‌های راه‌آهن، جاده، بنادر، فرودگاه‌ها، خطوط هوایی، شیرین‌سازی و انتقال آب، معادن و صنایع اساسی مانند پتروشیمی و صنایع فلزی، سیستم بانکی و بیمه و سایر صنایع چنانچه موافقت صورت پذیرد، امکان مشارکت سرمایه‌گذاران خارج در طی پنج‌سال می‌تواند به اعدادی نظیر هزارمیلیارد دلار برسد.

در این صورت رشد اقتصادی ۸درصد در سال یا بیشتر که در چندین برنامه توسعه کشور هدف‌گذاری می‌شد و هیچ‌وقت اتفاق نیفتاد، ممکن می‌شود. آن‌گاه ایران با رشد و توسعه سریع و عزتمندانه به الگویی برای سایرین تبدیل می‌شود.

ولی استفاده از حصول یک توافق و کسب نتایج بالا با چالش‌هایی روبه‌رو خواهد بود. ذهنیت، فرهنگ سازمانی و قابلیت‌هایی است که طی چند دهه در مجموعه مدیریتی و کارشناسی کشور شکل گرفته است و عموما تجربه و توانایی هدایت و مدیریت تعامل سازنده با دنیا را ندارد؛ به‌خصوص در دو دهه گذشته دولت‌ها کمتر توانسته‌اند نیروهای نخبه را در بدنه کارشناسی و مدیریتی خود جذب کنند. بنابراین ظرفیت انسانی و مدیریتی دولت برای استفاده از فرصت‌های بالقوه‌ای که ممکن است پیش آید، محدود است.

ساختار سازمانی و مدیریتی دولت است که از چابکی، انسجام و کارآیی لازم برای حرکت کارآمد و کارآ در فضای جدید برخوردار نیست. دولت چهاردهم که بعد از شهادت غیرمنتظره آقای رئیسی و در یک دوران بحرانی زدوخوردهای منطقه‌ای و ترورهای بی‌سابقه شکل گرفت، هنوز از خود انسجام، برنامه و یکپارچگی لازم را نشان نداده است. دولت از متن بحران‌ها با شعار وفاق و به‌کارگیری نیروهایی با ذهنیت‌ها و گرایش‌های سیاسی متفاوتی شکل گرفت. همسو شدن نیروها با گرایش‌های مختلف زمانگیر است و لذا انسجام‌دهی سریع را مشکل می‌سازد.

وجود فساد در سازمان‌ها و نهادهایی است که فعالیت‌های مولد و سازنده را به‌شدت آزار می‌دهند و نشانه‌های بارز آن ظهور فسادهای کلان و همچنین رتبه بالای کشور در برداشت مردم از فساد بین کشورهای دنیاست.

اگر فسادهای نهادینه‌شده در سازمان‌ها و نهادها کنترل نشود، مانعی برای جذب سرمایه‌گذار و گشایش ارتباط سازنده با دنیاست. شبکه فساد و گستردگی آن، انجام کارها را کند می‌سازد، سرمایه‌گذاران را خسته و مایوس می‌کند و بهره‌وری را کاهش می‌دهد. درواقع فساد گسترده مانع استفاده از فرصت‌های به‌دست‌آمده می‌شود؛ زیرا سرمایه‌گذارانی که جذب می‌شوند از فضای فاسد می‌گریزند.

گستردگی و دخالت زیاد دستگاه‌های نظارتی و اطلاعاتی در سازمان دولت است که کار انتصابات و تصمیم‌گیری و سرعت عمل و مسوولیت‌پذیری را برای مدیران سخت می‌کند.بالاخره نیروهایی است که از شرایط تحریم با دور زدن تحریم‌ها فربه شده‌اند و ممکن است با رفع تحریم‌ها قابلیت‌های ثروت‌آفرینی خود را که در دوران تحریم‌ها کاربرد داشت از دست بدهند. این نیروها ممکن است در فضای جدید بعد از تحریم، کارشکنی و سنگ‌اندازی کنند تا زمینه فعالیت‌های رانت‌جویانه و ثروت‌آفرینی‌شان در فضای تحریمی ادامه پیدا کند.

مجموعه این عوامل توان دولت و کشور را برای استفاده از فرصت‌های حاصل در صورت حصول توافق کم می‌کند. لذا در صورت حصول توافق و برای بهره‌برداری از فضایی که ایجاد می‌شود، باید برای مقابله با چالش‌های مزبور آماده شد و برنامه‌ریزی کرد.لازم است قابلیت‌های انسانی، مدیریتی و فرهنگ سازمانی حداقل در دستگاه‌های موثر و خط مقدم تعامل با جهان بازسازی و بهسازی شود. به علاوه ساختار دولت و بوروکراسی و قوانین دست‌وپاگیر و گاهی متضاد که حرکت در ساختار دولتی را کند و مشکل می‌سازد بازطراحی و بهسازی شود. شاید برای استفاده از فرصت‌هایی که پیش می‌آید باید یک ستاد ویژه جذب سرمایه‌گذار و شکل‌دهی مشارکت در سرمایه‌گذاری با دولت، نهادهای عمومی و بخش خصوصی ایجاد کرد تا این ستاد با جذب و به‌کارگیری نیروهای انسانی مجرب و با قابلیت‌های مناسب ظرفیتی را به‌وجود آورد که با چابکی و قابلیت لازم تعامل با سرمایه‌گذاران خارجی را مدیریت و انجام مراحل اداری و قانونی در سازمان‌های دولتی را برای آنها تسهیل کند. در زمینه همسوسازی، بهسازی و ارتقای قابلیت‌های نیروهای موثر در شبکه مدیریت دولت باید به‌طور جد برنامه‌ریزی و اقدام کرد. باید دخالت و مشارکت گسترده نیروهای نظارتی را در مدیریت دستگاه‌های دولتی قطع کرد و کار آنها را منحصر به نظارت بر عملکرد و نه دخالت در تصمیم‌گیری کرد.

روزنامه ایده روز

روزنامه اقتصادی اجتماعی
سراسری صبح ایران
ایده روز
دوشنبه ۱۴۱۴/۰۲/۲۲
شماره ۲۱۶۴

کارآمدی دین با پشتوانه حوزه‌های علمیه

معاون رئیس جمهور و رئیس سازمان اداری و استخدامی کشور با بیان اینکه دولت هوشمند چارچوبی کلی برای حل برخی مسایل نظام اداری است، گفت: اقدامات و برنامه های تحقق دولت هوشمند در دو سه دهه اخیر، به مانعی در مسیر تحقق این هدف تبدیل شده است.

علاءالدین رفیع زاده با اعلام این مطلب اظهارکرد: بین مفاهیم دولت هوشمند، دولت الکترونیک یا مکانیزاسیون تفاوت وجود دارد، در برهه ای شاهد رقابت برای ایجاد زیرساخت و پایگاه های داده و اطلاعات بودیم تا جایی که هر دستگاه با صرف بودجه کلان نسبت به ایجاد چنین زیرساخت و پایگاهی اقدام کرد. در حال حاضر دستگاهی ۶۰- ۷۰ پایگاه داده دارد.

رفیع زاده افزود: برغم تجمیع داده ها در پایگاههای مختلف، امکان استفاده از آنها به دلایل مختلف از جمله عدم برخورداری از دقت و استاندارد وجود ندارد. باید میان سامانه های مختلف تعامل ایجاد کرد تا بتوانیم مدیریت داده ها را انجام دهیم.

معاون رییس جمهور با اشاره به ایجاد رقابت در تولید اپلیکیشن و نرم افزار خاطرنشان کرد: از سوی دستگاهها سامانه، نرم افزار، اپلیکیشن های متعددی ایجاد شده است بدون اینکه امکان اتصال آنها به یکدیگر وجود داشته باشد.

همزمان با ساخت مسکن، اولویتمان ساخت مدرسه است

وزیر راه و شهرسازی با بیان اینکه تمام تلاش این است که با توجه به پتانسیل آموزش و پرورش و تکالیف وزارت راه و شهرســـازی بتوانیم هم افزایی خوبی را رقم بزنیم، گفت: همزمان با ساخت مسکن، ساخت مدرسه هم در اولویت است.

فرزانه صادق در مراسم انعقاد تفاهم نامه همکاری احداث و تامین مسکن با بیان اینکه پرورش، نقش اساسی در بالندگی فرزندان این مملکت دارد، گفت: مطمئناً حال خوب دانش‌آموزان با نقش مهمی که معلمان ما ایفا کرده‌اند به دست آمده است. بنابراین معلم هم باید حالش خوب باشد.وی با بیان اینکه موضوع مسکن یکی از مباحثی اســـت که از اهمیت زیادی برخوردار است، افزود: مسکن یکی از چالش‌های زندگی است و قطعا رفع این موضوع در حال خوب معلمان اثر خوبی خواهد داشت.وزیر راه و شهرسازی با بیان اینکه مدت‌هاست به دنبال تفاهم بین وزارت آموزش و پرورش و وزارت راه و شهرسازی هستیم تا این کار را اجرا کنیم ادامه داد: واقعیت این است که یکی از مهمترین محورهایی که در دولت پیگیری می‌شود موضوع آموزش و پرورش است. این توجه ویژه به نسل‌های آینده و بالندگی این سرزمین است.صادق با بیان اینکه دولت چهاردهم توجه ویژه‌ای به آموزش و پرورش و مسائل فرهنگیان و آینده این سرزمین دارد گفت: تمام تلاش این است که با توجه به پتانسیل آموزش و پرورش و تکالیف وزارت راه و شهرسازی بتوانیم هم افزایی خوبی را رقم بزنیم و هدف‌گذاری ۲۰۰ هزار واحدی را محقق کنیم.وی با بیان اینکه تمام تلاش این است که تسهیل گری دولت به نحو احسن انجام شود و خدمات‌رسانی در حوزه مسکن به شکل‌های مختلف در تفاهم‌نامه دیده شده است افزود: رئیس‌جمهور شخصا به موضوع مدرسه‌سازی ورود پیدا کرده‌اند و هفتگی جلسات و پیگیری‌هایی از سوی رئیس‌جمهور برگزار و انجام می‌شود. در وزارت راه و شهرسازی هم یکی از مهمترین موضوعاتی که پیگیری می کنیم ساخت مدرسه است.وزیر راه و شهرسازی اظهار کرد: مسکنی ساخته باشیم و مدرسه در کنارش نباشد یعنی آن مسکن در شأن مردم ساخته نشده است.صادق عنوان کرد: همزمان با ساخت مسکن، ساخت مدرسه هم در اولویت است.

۱۰۰ هزار واحد نهضت ملی مســـکن در شـــهرها به مرحله اتمام اسکلت رسید

معاون مسکن شهری بنیاد مسکن انقلاب اسلامی با بیان اینکه از ابتدای اجرای طرح نهضت ملی مسکن تاکنون در شهرهای تحت مسئولیت بنیاد ۱۶ هزار واحد تکمیل وتحویل متقاضیان شده است، از اتمام اسکلت یکصد هزار واحد شهری خبر داد.به گزارش از وزارت راه و شهرسازی، حمیدرضا سهرابی تازه‌ترین وضعیت تکمیل واحدهای نهضت ملی مسکن در شهرهای تحت مسئولیت آن بنیاد را تشریح کرد و گفت: ۲۱۵ هزار واحدی که آغاز شده در حال تکمیل و ادامه است و عملیات اجرایی واحدهایی که آغاز شده است روند مناسبی دارد.معاون مسکن شهری بنیاد مسکن انقلاب اسلامی تاکید کرد: هم اکنون تمرکز بر تکمیل واحدهای آغاز شده است و پیشرفت فیزیکی پروژه ها مناسب است.به گفته سهرابی، تاکنون ۱۶ هزار واحد مسکن شهری نهضت ملی مسکن توسط بنیاد مسکن تکمیل و تحویل متقاضیان شده است و بیش از ۱۵۰ هزار واحد از واحدهای آغاز شده اتمام فونداسیون، ۱۰۰ هزار واحد نیز به مرحله اتمام اسکلت رسیده است.

تامین خانه برای فرهنگیان نیمی از مشکل دولت در حوزه مسکن را برطرف می‌کند

وزیر آموزش و پرورش با اشاره به اینکه مسکن یکی از دغدغه‌های اصلی خانواده‌ها به‌ویژه معلمانی است که در شرایط سختی فعالیت می کنند، گفت: حدود ۵۰ درصد کارکنان دولت در وزارت آموزش و پرورش شاغل هستند که رفع این دغدغه، مشکل نیمی از کارکنان دولت را برطرف خواهد کرد.

علیرضا کاظمی روز یکشنبه در آیین امضای تفاهم نامه همکاری احداث مسکن فرهنگیان با وزارت مسکن و شهرسازی، اظهارکرد: یکی از دغدغه‌های جدی وزیر راه و شهرســـازی در دولت، موضوع مسکن است و برنامه‌های بسیار خوبی را در دســـتورکار قرار دارند.وی افزود: این تفاهم‌نامه قرار بود در هفته معلم امضا شود اما به دلیل اتفاقات ناگوار از جمله حادثه بندر شهید رجایی به امروز موکول شد.

کاظمی افزود: آموزش و پرورش کار تربیتی انجام می‌دهد و به همین دلیل نیاز به حمایت‌های بیشتری داریم، امیدوارم این حمایت‌ها باعث رفاه بیشتر فرهنگیان شود.

وزیر آموزش و پرورش یکی از برنامه‌های اصلی این وزارتخانه را موضوع رفاه و معیشت فرهنگیان دانست و گفت: تاکنون ده‌ها جلسه در این حوزه برگزار شده تا بتوانیم در حوزه معیشت معلمان گام های موثری را برداریم.

کاظمی تاکید کرد: ۳۹۰ هزار از معلمان فاقد مسکن هستند و سالانه چندین هزار نفر به این تعداد اضافه می‌شود.

وزیر آموزش و پرورش با بیان اینکه این وزارتخانه ظرفیت‌های زیادی برای اجرای این تفاهم‌نامه دارد، ادامه داد: به صندوق ذخیره فرهنگیان اعلام شده است که هیچ فعالیتی را بدون پیوست خدمت‌رسانی به فرهنگیان انجام ندهند.

مالیات بر عایدی سرمایه گامی به سوی اقتصاد عدالت محور

مالیات بر عایدی سرمایه، ابزاری قدرتمند برای توزیع عادلانه‌تر ثروت و تامین منابع مالی مورد نیاز برای توسعه کشور است.

مالیات بر عایدی ســـرمایه به عنوان یکی از ابزارهای مالیاتی مدرن، نقش مهمی در افزایش درآمدهای دولت‌ها، کاهش فرار مالیاتی و توزیع عادلانه ثروت دارد. کشـــور ما نیز با توجه به شرایط اقتصادی و نیاز به منابع مالی پایدار، در سال‌های اخیر به سمت اجرای این نوع مالیات حرکت کرده است.

مالیات بر عایدی ســـرمایه نوعی مالیات اســـت که بر سود حاصل از فروش دارایی‌های سرمایه‌ای مانند سهام، املاک، ارز، طلا و سایر دارایی‌ها وضع می‌شود. هدف اصلی این نوع مالیات، اخذ مالیات از سودهای غیرعملیاتی و درآمدهای ناشـــی از افزایش ارزش دارایی‌ها اســـت.مالیات بر عایدی سرمایه منبع مهمی برای تأمین مالی دولت‌ها محسوب می‌شود که می‌تواند به کاهش وابستگی به درآمدهای نفتی کمک کند.با اجرای مالیات بر عایدی سرمایه، امکان فرار مالیاتی در بخش دارایی‌ها کاهش می‌یابد، زیرا فروش دارایی‌ها به طور رســـمی ثبت می‌شود و مالیات آن قابل وصول است.این نوع مالیات همچنین می‌تواند به کاهش نابرابری درآمدی کمک کند، زیرا افراد دارای ثروت بیشتر که دارای دارایی‌های بیشتری هستند، مالیات بیشتری پرداخت می‌کنند و از طریق پرداخت این نوع از مالیات، از فعالیت‌های سوداگرانه در بازارهای مالی و دارایی جلوگیری شده و به ثبات اقتصادی کمک می‌شـــود.در سال‌های اخیر، با تصویب قوانین جدید مالیاتی، زمینه برای اجرای مالیات بر عایدی ســـرمایه فراهم شده و به موجب قانون، نرخ مالیات بر عایدی ســـرمایه بسته به نوع دارایی و مدت نگهداری آن متفاوت اســـت.آنچه در این بحث قابل توجه است این است که تحقق مالیات بر عایدی سرمایه، با چالش‌های بسیاری مانند فقدان زیرساخت‌های اطلاعاتی کافی، مقاومت برخی از ذینفعان در پرداخت و پیچیدگی‌های قانونی روبرو است.

اجرای مالیات ســـتانی از طریق عوائد سرمایه‌ای، پیشینه اجرایی موفقی در ســـطح بین الملل دارد و بسیاری از کشورهای توسعه یافته و در حال توسعه، مانند ایالات متحده، بریتانیا، کانادا، استرالیا و کره جنوبی آن را با موفقیت اجرا کرده اند و این تجربه موفق بین المللی نشان می‌دهد که اجرای موفق مالیات بر عایدی سرمایه نیازمند طراحی دقیق، زیرساخت‌های اطلاعاتی قوی، آموزش عمومی و همکاری بین دستگاه‌های مختلف است.

تقویت زیرساخت‌ها ضروری است

ســـعیده محمد - ایده روز | در آستانه دور جدید مذاکرات غیرمستقیم ایران و آمریکا، رئیس کنفدراسیون صادرات ایران، ضمن ابراز امیدواری نسبت به حصول توافق، تاکید کرد که کشور باید هم برای شرایط تداوم تحریم و هم برای دوران پساتحریم برنامه داشته باشیم؛ در صورت رفع محدودیت‌ها، اقتصاد ایران می‌تواند به جایگاه واقعی خود در سطح جهانی دست پیدا کند.

جلســـه‌ای دیگر از مذاکرات میان ایران و آمریکا، برگزار می‌شـــود؛ طی این ایام، بحث‌ها پیرامون تأثیر این گفت‌وگوها بر فضای اقتصادی کشور شدت گرفته بود؛ در حالیکه برخی به نتایج احتمالی این مذاکرات امیدوارند، مســـئولان دولتی و اقتصادی طی ماه‌های اخیر بارها تاکید کرده‌اند که نباید اقتصاد ایران را شرطی و وابسته به نتیجه مذاکرات کرد؛ از دید دولت، مسیر تثبیت و رشد اقتصادی کشور باید با اتکا به ظرفیت‌های داخلی، تعامل منطقه‌ای و برنامه‌ریزی مستقل دنبال شود. چه توافقی حاصل بشود یا نشود.

با این حال، این نکته بسیار اهمیت دارد که در صورت رسیدن به توافق، بدون شک فرصت‌های جدیدی در حوزه تجارت خارجی، دسترســـی به منابع مالی، رفع محدودیت‌های بانکی و کاهش هزینه‌های صادرات و واردات پدید خواهد آمد، بنابراین اینجاست که نقش بخش خصوصی و نهادهای صادرات‌محور در بهره‌برداری هدفمند از این فضا پررنگ‌تر می‌شود؛ فارغ از اینکه انجام توافق و برداشت تحریم‌ها، بسیار اثرگذار در روابط ایران با دنیا و تســـهیل فعالیت‌های اقتصادی و تجاری دارد اما این پرســـش بسیار مهم شکل می‌گیرد که با صورت پذیرفتن توافق، چه برنامه‌هایی برای ادامه خواهیم داشت و مهم‌ترین تمرکز فعالیت‌های اقتصادی به کدام بخش‌ها باید باشد.

در همیـــن رابطـــه، محمـــد لاهوتـــی- رئیـــس کنفدراســـیون صـــادرات ایران- بـــه بیـــان دیدگاه‌ها و برنامه‌های پیش‌رو پرداخت.

> **چکیده**
> **در وهله اول این امیدواری را دارم که توافقات این بار، به نتیجه برسد؛ مخصوصاً که ما در این دوره بطور غیرمستقیم با آمریکایی‌ها که همیشه مانع پیشرفت بودند.**

وی نســـبت به نتیجه‌بخش بودن این گفت‌وگوها ابراز امیدواری کرد و گفت: در وهله اول این امیدواری را دارم که توافقات این بار، به نتیجه برسد؛ مخصوصاً که ما در این دوره بطور غیرمســـتقیم با آمریکایی‌ها که همیشه مانع پیشرفت بودند و تحریم‌های زیادی را بر کشور ما اعمال کردند، مستقیماً و بدون واسطه کشورهای دیگر صحبت می‌کنیم. این مسئله می‌تواند با توجه به تأثیرگذاری ایران در سایت جهانی آمریکا، بسیار مهم باشد.

رئیس کنفدراســـیون صادرات ایران با بیان اینکه کشور باید برای هر دو حالت رفع یا تداوم تحریم‌ها برنامه داشـــته باشد، تصریح کرد: قطعاً در کشور پلن A و B داریم. پلن A در شرایط تحریمی خواهد بود و پلن B ما مربوط به شرایط پس از تحریم است. ۴۰ سال است کشور ما تحت تحریم‌های ظالمانه بوده و طی پنج-شش سال گذشته، سخت‌ترین تحریم‌هایی که در دنیا تجربه شده، به ما تحمیل شده است.

تجربه عبور از تحریم را داریم؛ اما بدون تردید، شرایطِ عادی اقتصادی، وضعیت را بسیار پویاتر خواهد کرد. اگر روابط بانکی برقرار شود، تحریم‌ها برداشته شود، FATF پذیرفته شود و ایران به اقتصاد جهانی متصل شود، آنگاه کشور می‌تواند از فرصت‌های خدادادی خود در جهت منافع ملی و بهبود معیشت مردم استفاده کند

لاهوتـــی ادامه داد: آیا این تحریم‌ها بر اقتصاد ایران تأثیر گذاشـــته؟ قطعاً تأثیر گذار بوده اســـت؛ اما آیا اقتصاد را بطور کامل متوقف کرده است؟ خیر؛ چرا که در سخت‌ترین شرایط تحریمی هم ما افزایش صادرات، ارزآوری و تأمین نیازهای کشور را تجربه کردیم. بخشـــی از مشـــکلات امروز اقتصادی مربوط به تحریم‌هاست و بخشی را نیز من ناشی از خودتحریمی می‌دانم.

رئیس کمیسیون توســـعه صادرات غیرنفتی اتاق بازرگانی ایران تاکید کرد: ما تجربه عبور از تحریم را داریم؛ اما بدون تردید، شرایطِ عادی اقتصادی، وضعیت را بسیار پویاتر خواهد کرد. اگر روابط بانکی برقرار شـــود، تحریم‌ها برداشته شود، FATF پذیرفته شود و ایران به اقتصاد جهانی متصل شود، آنگاه کشور می‌تواند از فرصت‌های خدادادی خود در جهت منافع ملی و بهبود معیشت مردم استفاده کند. بنابراین رفع تحریم‌ها می‌تواند ما را به سمت اقتصادی بزرگ‌تر و قدرتمندتر هدایت کند.

در حوزه نفت و پتروشـــیمی، فرصت‌های بسیاری است که هنوز دست نخورده‌اند

وی درباره برنامه‌های آینده ایران در صورت توافق، تصریح کرد: اگر شرایط کشور عادی شود، ما در زیرساخت‌ها کمبود داریم؛ از جمله بنادر، کشتیرانی، حمل‌ونقل هوایی. یکی دیگر از موارد بحث صنعت توریســـم که با وجود منابع تاریخی و طبیعی فراوان می‌تواند بسیار گسترده شود اما با این وجود، امکانات لازم مانند هتل و ترانسفر مناسب را نداریم و بایستی در این زمینه اقدام کنیم.

لاهوتی همچنین ضمن اشاره به فرصت‌های اقتصادی مغفول در کشور، اظهار کرد: در حوزه نفت و پتروشیمی، فرصت‌های بسیاری داریم که هنوز استفاده نشده‌اند. شاید یکی از دلایلی که آمریکا امروز تمایل دارد با ایران به توافق برسد، همین منابع دست‌نخورده و نگاه تاجرانه رئیس‌جمهور آمریکا باشد تا در قالب سرمایه‌گذاری مشترک از آن بهره‌مند شود.رئیس کنفدراسیون صادرات ایران در پایان، تاکید کرد: در صورت توافق، شاهد ورود سرمایه خارجی و همچنین بازگشت سرمایه‌های ایرانی خارج از کشور خواهیم بود و قطعا فرار سرمایه کاهش پیدا می‌کند؛ اما برای رسیدن به جایگاه واقعی اقتصاد ایران، حداقل یک دهه زمان نیاز داریم تا زیرساخت‌ها تقویت شوند، سرمایه‌گذاری اتفاق بیفتد و ایران در سطح جهانی به یک کشور عادی تبدیل شود.

مزارع خورشیدی؛ پایانی بر تاریکی تولید و تورم

با آغاز فصل گرما، قطعی‌های برق که در سال‌های گذشته خسارت سنگینی به صنایع وارد کرده بود، بار دیگر از سر گرفته شده و چالش‌های جدی برای تولیدکنندگان قطعات خودرو ایجاد کرده است. آسیب به مواداولیه در کوره‌ها، افزایش ضایعات تولید، کاهش توان دســـتگاه‌ها و افزایش دستمزدهای ناشی از اضافه‌کاری، تنها بخشـــی از پیامدهای این بحران است. تکرار این قطعی‌ها نه‌تنها تولید را مختل کرده، بلکه هزینه‌های ســـربار را افزایش داده و بر توان بازار و تقاضای مصرف‌کننده نیز تاثیر منفی گذاشـــته است. همان‌طور که در بخش نخســـت این مطلب با عنوان «قطعی برق؛ تهدیدی برای رشـــد تولید خودرو» آمده، وقت آن رسیده که برای جلوگیری از خسارت بیشتر به بخش مولد کشـــور، چاره‌ای برای رفع چالش‌های ناشی از کمبود برق و ناترازی در تولید برق اندیشیده شود؛ چراکه قطعی برق خیلی فراتر از کاهش تیراژ تولید و نرسیدن به برنامه تولید، به اقتصاد کشور آسیب می‌رساند.

آسیب‌های قطعی برق بر فرآیند تولید قطعات خودرو

مشـــکلات تامین انرژی و پیامدهای ناشی از قطعی برق بر تولید قطعات خودرو تاثیر فراوانی دارد. «قطعات پلاستیکی، قطعات لاستیکی و مجموعه‌های ریخته‌گری آلومینیوم یا چدن، از جمله بخش‌هایی هستند که بیشترین تاثیر را از قطعی برق می‌پذیرند. این محصولات در فرآیند تولید نیاز به شرایط دمایی مداوم و پایدار دارند و قطعی برق باعث ایجاد تغییرات ناگهانی دما شده و مواد اولیه از آنالیز مهندســـی خارج می‌شود. در این شرایط، چند تن از مواد داخل کوره‌ها دیگر قابل استفاده نیستند و باید تبدیل به‌ضایعات شوند.»

«در بخش تولید قطعات پلاستیکی و لاستیکی، دستگاه‌ها مانند بنبوری‌های تزریق و پخت به‌شکل مستقیم آسیب می‌بینند. هر بار که برق قطع می‌شود، مواد موجود در دستگاه فاسد شده و علاوه‌بر افزایش حجم ضایعات، خسارات جدی به تجهیزات وارد می‌شود. این اتفاقات در بخش ریخته‌گری چدن و آلومینیوم نیز رخ می‌دهد. تغییرات دمایی غیرمنتظره سبب می‌شود مواد اولیه دیگر قابل مصرف نباشند و تمام موادی که در کوره قرار دارند، بدون استفاده باقی بمانند.»

اضافه شدن هزینه‌های سربار به تولید

یکی از پیامدهای کلیدی قطعی برق افزایش هزینه‌های تولید است.«قطعی بـــرق، هزینه‌های متعددی را بـــه تولیدکنندگان تحمیل می‌کند. یکی از این هزینه‌ها، مربوط به جبران زمان تولیدی است که از دست رفته است. به‌عنوان مثال در شـــهرک‌های صنعتی، زمانی که برق در طول هفته قطع می‌شـــود، تولیدکنندگان ناچار می‌شوند تعطیلات آخر هفته را برای جبران تولید از دست رفته به‌کار بگیرند. در این شرایط، کارگران باید در روزهای جمعه به‌کار گرفته شوند و به آن‌ها اضافه‌کاری تعلق گیرد. طبق قانون، شرکت‌ها ملزم به پرداخت ۴۰ درصد دستمزد بیشتر در روزهای تعطیل هستند.»

«مساله ضایعات تولید، کمتر مورد توجه قرار می‌گیرد. وقتی ضایعات افزایش پیدا می‌کند، هزینه سربار تولید بالا می‌رود. از طرف دیگر، ساعات کاری طولانی‌تر و اضافه‌کاری‌های مربوط به جبران تولید، هزینه دستمزدها را به شدت افزایش می‌دهد و در نهایت این هزینه‌ها، بر قیمت تمام‌شده محصول تاثیر می‌گذارند؛

درحالی‌که بازار کشش افزایش قیمت را ندارد.»

«همین مشکلات نشان می‌دهد با این روند نمی‌توان به افزایش تیراژ تولید در صنعت‌خودرو در سال جاری امیدوار بود. کاهش تولید در نتیجه نبود برق، فشار زیادی را به قطعه‌سازان و خودروسازان وارد کرده و هزینه‌های رو به‌افزایش، باعث فشار مضاعف بر این صنعت شده است.»

آثار زنجیره‌ای بر اقتصاد و تقاضای مصرف‌کننده

«به‌دلیل کاهش تیراژ تولید و افزایش هزینه‌های سربار و دستمزد، به‌طور متوســـط ۲۰ تا ۲۵ درصد به‌قیمت تمام‌شـــده قطعات افزوده شده است. این افزایش هزینه‌ها درنهایت بر قیمت خودرو تاثیر می‌گذارد. اما مساله این است که خودروسازان قادر نیستند تمام این هزینه‌ها را به مصرف‌کننده منتقل کنند.»

«درحـــال حاضـــر، میزان تقاضـــای خـــودرو در بازار به‌شـــدت کاهش یافتـــه و افزایش هزینه‌ها باعث کاهش محســـوس قدرت خرید مشـــتریان شـــده است. این به‌معنای آن است که حتی اگر مردم بخواهند در همدلی با صنعت‌خودرو، هزینه‌های افزایش‌یافته را بپذیرند، واقعیت این است که توان مالی کافی برای این کار ندارند.» کاهش تقاضا، وارد مرحله‌ای از «تقاضای منفی» خواهد شـــد و «تقاضای منفی به این معناست که حتی اگر قیمت‌ها به‌طور مصنوعی پایین نگه داشته شود، باز هم مردم توان خرید ندارند. وقتی درآمد مصرف‌کنندگان کاهش یابد، کل زنجیره اقتصادی کشور دچار افت می‌شود. کارگران کارخانه‌هایی که مزایا و حقوق کمتری دریافت می‌کنند، خود مشتریان نهایی محصولاتی مثل خودرو هســـتند و ایـــن کاهش خرید، بر تمام صنایع اثرگذار خواهد بود.» «این اتفاق به‌مشکلات صنعت‌خودرو محدود نمی‌شود. در صنایع دیگری مثل لوازم‌خانگی، صنایع سلولزی، شیمیایی و غذایی نیز شاهد چنین رخدادهایی خواهیم بود. هر جایی که درآمد مصرف‌کننده کاهش پیدا کند یا قدرت خرید محدود شود، تقاضای نهایی کاهش می‌یابد و تمام چرخه زنجیره‌تامین به‌خطر می‌افتد.»

ضرورت تولید انرژی خورشیدی در شهرک‌های صنعتی

نقش کلیدی تامین انرژی پایدار در جلوگیری از اختلال در تولید و امکان اســـتفاده از انرژی‌های تجدیدپذیر در شـــهرک‌های صنعتیلسیار مهم است و«همان‌طـــور که پیش‌تـــر گفتم، یکی از راه‌حل‌های واقعـــی که می‌توان در کوتاه‌مدت به آن فکر کرد، احداث مزارع خورشـــیدی در اطراف شهرک‌های صنعتی است. در حال حاضر بسیاری از زمین‌های بلااستفاده اطراف شهرک‌ها می‌توانند به این منظور اختصاص یابند.»

«خورشـــید، منبعی نامحدود و پایدار اســـت که ایران خوشبختانه به‌طور گسترده به آن دسترسی دارد. در کشور ما تقریبا ۳۰۰ روز آفتابی در سال وجود دارد و این یک ظرفیت منحصربه‌فرد است. ما باید از این ظرفیت استفاده کنیم تا وابستگی به سوخت‌های فسیلی را کاهش دهیم.» اجرای چنین پروژه‌هایی هزینه انتقال برق و زیرساخت را نیز کاهش می‌دهد و «اگر مزارع خورشیدی در نزدیکی هر شـــهرک صنعتی ایجاد شوند، نیازی به انتقال گسترده برق از بزرگراه‌های شـــبکه توزیع نیست. کل فرآیند تامین انرژی در همان‌جا اتفاق می‌افتد. این امر نه‌تنها هزینه‌های انتقال را کاهش می‌دهد، بلکه وابستگی به‌برق دولتی و توقف تولید ناشی از قطعی برق نیز از بین می‌رود.»

مشکلات موجود در تامین انرژی توسط وزارت نیرو

«وزارت نیرو به‌دلیل قیمت‌گذاری دستوری حامل‌های انرژی، دچار محدودیت جدی در تامین منابع مالی و سرمایه‌گذاری در نیروگاه‌های جدید شده است. توجه داشته باشید که برای جبران کمبود برقی که همه صنایع و شهرک‌های صنعتی با آن مواجه هستند، نیاز به‌تولید حداقل ۲۰ هزار مگاوات برق جدید وجود دارد. اجرای پروژه‌های جدید از سوی وزارت نیرو، زمان زیادی نیاز دارد و حتی اگر احداث نیروگاه‌های جدید در برنامه باشد هم نمی‌توانند در کوتاه‌مدت وارد مدار شوند.» «بر اساس برآوردها، ساخت یک نیروگاه جدید حداقل پنج سال زمان می‌برد. حتی اگر از امروز کار ساخت نیروگاه‌های جدید آغاز شود، تا زمانی که به‌مرحله بهره‌برداری برسند، تولیدکنندگان باید با همین چالش‌های فعلی دست‌وپنجه نرم کنند. بنابراین، به‌جای این‌که همه تمرکز خود را روی نیـــروگاه‌های سنتی بگذاریم، بهتر است به‌سراغ منابع انرژی پایدار مانند انرژی خورشیدی برویم.»

محدودیت‌هـــای منابع آبی در کشـــور برای تولید برق ادامه داد بســـیار محدود شـــده است و «ایران با خشکسالی و کمبود شدید منابع آبی مواجه اســـت. بنابراین اســـتفاده از ســـدها و منابع آبی دیگر برای تولید برق پایدار امکان‌پذیر نیســـت. حتی اگر بتوان از ســـوخت‌های فسیلی برای تولید برق اســـتفاده کرد، این اقدام به افزایش آلودگی هوا و پیامدهای زیســـت‌محیطی منجر می‌شـــود.»وی با اشـــاره به این‌که دنیا به ســـمت اســـتفاده از انرژی تجدیدپذیر و پاک حرکت کرده اســـت، تصریح کرد: «کشـــورهای پیشرفته بـــه ســـرعت به‌ســـمت اســـتفاده از پنل‌های خورشـــیدی و منابـــع انرژی تجدیدپذیـــر حرکت کرده‌اند. نســـل جدید این پنل‌ها بـــا هزینه‌های کمتر و عمـــر طولانی‌تر در دســـترس قـــرار گرفته‌انـــد. این پنل‌ها درمقایســـه با نیروگاه‌های ســـنتی، هزینه نصب و نگهداری کمتری دارند و بهترین گزینه برای تامین برق پایدار در شهرک‌های صنعتی هستند.»«مزرعه‌های خورشیدی نیازمند برنامه نگهداری و تعمیرات منظم هستند؛ اما هزینه این برنامه‌ها به‌مراتب کمتر از هزینه فعلی تولید و توزیع برق است. این پنل‌ها به‌نیروی انسانی برای تعمیرات دوره‌ای و پاک‌سازی نیاز دارند؛ اما باز هم هزینه تمام‌شده آن‌ها بسیار مقرون‌به‌صرفه‌تر از سوخت‌های فسیلی خواهد بود.»

مهاجرت نیروهای کلیدی صنعت فرش به پاکستان و ترکیه

رئیس کمیسیون فرش اتاق ایران با بیان اینکه قوانین داخلی باعث مهاجرت مرمت‌کاران فرش دستباف شده، گفت: ۷ سال است پیگیر رفع این مشکل از طریق دولت و مجلس هستیم اما همچنان مشکل پابرجاست.مرتضی حاجی‌آقا میری، رئیس کمیسیون فرش، هنر و صنایع‌دستی اتاق ایران در گفتگو با خبرنگار مهر درباره مهاجرت طراحان و مرمت کاران فرش دستباف به کشورهایی همچون ترکیه، اظهار کرد: متأسفانه بخشی از طراحان فرش ایرانی به ترکیه مهاجرت کرده‌اند و مرمت‌کاران از ایران به پاکستان و ترکیه رفته‌اند و این یکی از آسیب‌های جدی به صنعت فرش ایرانی است که نتیجه قوانین داخلی مثل آئین‌نامه اجرایی قانون امور گمرکی بوده که محدودیت‌هایی را به صادرکننده‌ها تحمیل کرده است.وی افزود: این اتفاق بسیار نگران‌کننده است، به‌ویژه آنکه در دانشگاه‌های سراسر کشور طراحان فرش تربیت می‌شوند، اما در عمل برنامه‌ای برای حفظ و به‌کارگیری آن‌ها وجود ندارد.میری با بیان اینکه چنانچه شرایط این حوزه بهبود پیدا نکند، موج مهاجرت فعالان فرش ادامه‌دار خواهد شد.

روزنامه ایده روز
روزنامه اقتصادی اجتماعی سراسری صبح ایران
ایده روز
دو شنبه ۱۴۰۴/۰۲/۲۲
شماره ۲۱۶۴

گازرسانی به مرغداری ساوانا؛ گامی مؤثر در تحقق سرمایه‌گذاری برای تولید

هژبر جوادی مدیرعامل شرکت گاز مازندران به همراه دکتر شریعتی نماینده مردم بهشهر در مجلس شورای اسلامی و موسوی تاکامی مدیر عامل شرکت برق منطقه ای مازندران و گلستان، از کارخانه مرغ ساوانا و پروژه جدید احداث مرغداری این مجموعه بازدید کردند. این بازدید با هدف بررسی روند گازرسانی به این واحد تولیدی و تسریع در اجرای زیرساخت‌های لازم برای بهره‌برداری صورت گرفت. مسئولان حاضر بر اهمیت حمایت از بخش خصوصی و تقویت زیرساخت‌های انرژی تأکید کردند تا زمینه لازم برای تحقق شعار سال «سرمایه‌گذاری برای تولید» فراهم شود. مدیرعامل شرکت گاز مازندران با اشاره به نقش مؤثر گازرسانی در توسعه صنعتی و اشتغال‌زایی، اعلام کرد که این پروژه در اولویت اجرایی قرار دارد و با هماهنگی شرکت برق و سایر نهادهای مرتبط، اقدامات لازم برای بهره‌برداری سریع‌تر به‌عمل خواهد آمد. جوادی افزود: حمایت از صنایع تولیدی و رفع موانع انرژی مورد نیاز آن‌ها، گامی مؤثر در رونق اقتصادی و اشتغال‌زایی محسوب می‌شود.از سوی دیگر، دکتر شریعتی نیز ضمن تقدیر از سرمایه‌گذاری صورت گرفته در این پروژه، خواستار همکاری بیشتر دستگاه‌های اجرایی در تسریع روند اداری و رفع موانع سرمایه‌گذاری شد. گفتنی است پروژه جدید مرغداری ساوانا با هدف افزایش تولید و اشتغال‌زایی در منطقه در حال اجراست و گازرسانی به آن می‌تواند تأثیر چشمگیری در کاهش هزینه‌های تولید و ارتقای بهره‌وری داشته باشد.

استاندار قم فرودگاه قم تا ۲/۵ سال آینده به بهره برداری خواهد رسید

محمدجواد پورصفایی -قم | جناب مهندس اکبر بهنام جو، استاندار قم در نشست خبری که شامگاه شنبه ۲۰ اردیبهشت ماه برگزار شد، با بیان اینکه یکی از مشکلات فرهنگی و اجتماعی در جامعه و خانواده، «گفتگو» است، گفت: مهارت گفتگو باید در جامعه نهادینه شود. اگر گفتگو در جامعه نهادینه شود بسیاری از اختلافات از بین می رود. هرچه گفت وگو میان ما و خبرنگاران بیشتر باشد، مسائل بیشتر حل می شود و باهم بیش از این در راستای توسعه استان می توانیم قدم برداریم.

وی با بیان اینکه نزدیک ۱۶۰۰ بافت فرسوده در استان قم داریم که باید روی آن کار شود، گفت: ۳۴۰ هکتار از این مقدار به دلیل وجود بافت تاریخی در آن معطل مانده است. برای این منظور مشاور گرفتیم و به نظر می رسد تا یکماه آینده بتوانیم این بافت را احیا کنیم. محدودیت هایی که برای این بافت گذاشته شده، برداشته می شود و به این طریق، می توانیم بافت را زنده کنیم و خود مردم این مناطق می توانند مشارکت کرده و خرید و فروش کنند که این می تواند به رونق بافت بویژه مسیر گردشگری کمک کند.وی درباره صنایع اظهار داشت: ما دنبال این هستیم که یکسری صنایع را به سمت صنعتی شدن سوق داده و ضمن مصرف کمتر گاز، تولیدات بهینه داشته باشند و جمعیتی که آنجا کار می کند برای استان مفید باشد.وی درباره صنایع مس و لیتیوم گفت: معدن مس در حال اکتشاف است و باید تسریع شود. در حال حاضر، لیتیوم را وارد می کنیم در حالیکه این ماده معدنی موجود در دریاچه نمک می تواند صادر شود.وی در مورد گردوغبار گفت: مطالعات این پدیده تا پایان سال گذشته تمام شد و مشخص شد ۵۰ هزار هکتار از اراضی سراجه به عنوان کانون گردوغبار شناخته شده است. استاندار قم گفت: این کانون گردوغبار با هزینه ای نزدیک ۴۰۰۰ میلیارد تومان در طی سه سال از بین می رود. کار شروع شده و اواخر سال نزدیک ۲۰۰ میلیارد تومان از وزارت جهاد گرفتیم و از محل وزارت نفت نزدیک ۲۰۰ میلیارد تومان اختصاص خواهند داد. امسال هم نزدیک ۲۰۰ میلیارد تومان از منابع دیگر دریافت می کنیم. مقرر شد زیرساخت های آنجا را تامین کیم و سپس درختکاری را انجام دهیم لذا امسال نزدیک ۴۰۰ میلیارد تومان پیش بینی کردیم، سال آینده هم هزار میلیارد تومان و همینطور سال بعد از آن هم اعتبار لازم تخصیص داده خواهد شد.وی در مورد مترو از تامین هزینه ها برای ساخت واگن های مترو برای خط اول خبر داد و افزود: در جلسه ای که با معاون عمرانی وزیر کشور داشتیم، قرار شد ۱۶۰ میلیارد تومان را شهرداری قم برای پیش خرید واگن ها از خارج کشور هزینه کند و الباقی آن از محل اعتبارات دولتی اختصاص داده خواهد شد و به محض واریز پیش پرداخت، کار ساخت واگنها آغاز می شود و ما تا قبل از پایان سال، واگنها را برای خط اولمترو تحویل خواهیم گرفت.خط دوم مترو مصوبه شورا را در تهران ندارد و به دنبال اخذ موافقت آن هستیم البته این خط پرهزینه تر خواهد بود.وی درباره فرودگاه گفت: نزدیک ۱۰ جلسه را با آقای شفیعی که سرمایه گذار آن است، داشتیم و به توافق رسیدیم بخش گردشگری را او انجام بدهد و باند و ترمینال آن را دولت انجام دهد. پیمانکار و مشاور الان مستقر شده است و اگر مانعی پیش نیاید تا ۲/۵ سال آینده به بهره برداری خواهد رسید.وی بیان کرد: مونوریل تاکنون از منظر توجیه اقتصادی به قطعیت نرسیده است و لذا برنامه‌ها و جلسات در این راستا همچنان تا زمان حصول نتیجه ادامه دارد.استاندار قم با بیان اینکه چهره فرهنگی و مذهبی شهر قم برای ما اهمیت دارد، گفت: در طراحی فرودگاه قم سعی خواهد شد تا از معماری متناسب با شهر قم استفاده شود. معاونت عمرانی هم جلساتی با کارشناسان در زمینه سیما و منظر شهری را برگزار می کند تا معماری اسلامی را حداقل در محورهای اصلی و بویژه مبادی شهری داشته باشیم.وی با اشاره به تراکم بالای کلاس های درسی دانش آموزان گفت: یکی از علل این مساله، مهاجرین هستند. سرانه کلاس های ما از متوسط کشوری پائین تر است و در برنامه هفتم توسعه باید به ۶.۲ برسیم. وی از تفاهم استان با خیرین مدرسه ساز خبر داد و گفت: جهش خوبی را در ساخت مدارس در حال انجام است؛ سال گذشته ۲۱ مدرسه تحویل استان شد که امسال قطعا دوبرابر خواهد شد و تا پایان برنامه هفتم کمبود ۲۷۱ مدرسه را برطرف خواهیم کرد. بهنام جو نیاز دانش آموزان به مراکز تفریحی را مورد توجه قرار داد و افزود: برای ساخت اردوگاه ویژه دانش آموزان برنامه ریزی صورت گرفته و سازمان اوقاف و امور خیریه و کمیته امداد و سپاه را وارد کار کردیم تا چند اردوگاه خوب دانش آموزی را بسازیم و بتواند نه تنها نیاز استان را برطرف کند بلکه به دانش آموزان دیگر استان ها هم خدمت ارائه کند.

تفاهم‌نامه ازدیاد برداشت نفت در میدان پرنج امضا شد

تفاهم‌نامه سه‌جانبه میان شرکت‌های ملی مناطق نفت‌خیز جنوب، توسعه نفت و گاز مپنا و سرمایه‌گذاری برق و انرژی غدیر با هدف ازدیاد برداشت نفت در میدان پرنج از طریق تزریق گازهای حاصل از احتراق نیروگاهی امضا شد. به گزارش شانا به نقل از شرکت ملی نفت ایران، تفاهم‌نامه ازدیاد برداشت نفت در میدان پرنج به ارزش ۲۰۰ میلیون دلار امروز (جمعه، ۱۹ اردیبهشت) در دومین روز از برگزاری بیست‌ونهمین نمایشگاه بین‌المللی نفت به امضای ابراهیم پیرامون، مدیرعامل شرکت ملی مناطق نفت‌خیز جنوب، حمیدرضا جهانگیری، مدیرعامل شرکت توسعه نفت و گاز مپنا و امیر گنجی‌دوست، مدیرعامل شرکت سرمایه‌گذاری برق و انرژی غدیر رسید. مهم‌ترین هدف امضای این تفاهم‌نامه افزایش تولید نفت اعلام شده و با هدف تقویت همکاری‌های بین‌بخشی، استفاده از توان داخلی و حرکت به‌سوی توسعه فناورانه در صنعت نفت کشور امضا شده است. بر اساس برآوردهای فنی، حجم نفت درجای این میدان بالغ بر یک میلیارد و ۶۰۰ میلیون بشکه و ذخیره قابل برداشت آن حدود ۴۳۰ میلیون بشکه است. با اجرای این طرح و بهره‌گیری از گازهای نیروگاهی برای تزریق به مخزن، انتظار می‌رود ضریب بازیافت میدان پرنج به‌طور چشمگیری افزایش یابد و گامی مهم در جهت بهره‌برداری بهینه و پایدار از ذخایر نفتی کشور برداشته شود. میدان پرنج، از میدان‌های مهم نفتی کشور، واقع در ۳۰ کیلومتری شمال غربی شهرستان بهبهان و در مجاورت میدان‌های پارسی و کرنج واقع شده است. شعار کلیدی نمایشگاه امسال «سرمایه‌گذاری در صنعت نفت؛ ضامن رشد و توسعه اقتصادی» انتخاب شده که بازتاب‌دهنده اولویت‌ها و محوری‌های راهبردی صنعت نفت در سال ۱۴۰۴ است. بر همین اساس، بیست‌ونهمین دوره نمایشگاه، بر معرفی ظرفیت‌های سرمایه‌گذاری، فناوری‌های نو، توانمندی‌های شرکت‌های داخلی، همچنین همکاری با سرمایه‌گذاران خارجی متمرکز خواهد بود. در این دوره ۲۲۰۰ شرکت ایرانی و خارجی حضور دارند. استقبال گسترده از این رویداد، سبب افزوده شدن پنج سالن به فضای نمایشگاهی شده و مجموع مساحت نمایشگاه امسال را به بیش از ۴۰۸ هزار مترمربع رسانده است. بیست‌ونهمین نمایشگاه بین‌المللی نفت، گاز، پالایش و پتروشیمی از ۱۸ اردیبهشت به‌مدت چهار روز در محل دائمی نمایشگاه‌های بین‌المللی تهران برپاست و علاقه‌مندان می‌توانند از ساعت ۸ صبح تا ۱۵ بعدازظهر از این رویداد صنعتی بازدید کنند

تاکسی‌های آبی به «کارون» برمی‌گردند؟

رضا امینی شهردار اهواز با اشاره به طرح راه‌اندازی تاکسی آبی در رودخانه کارون اظهار کرد: راه‌اندازی تاکسی آبی در اهواز به عنوان یک ایده اولیه مطرح شده است اما ابتدا باید از وضعیت بستر رودخانه مطمئن شویم. وی افزود: اگر جریان دائمی و عمق مشخص آب به گونه‌ای باشد که بتوان حداقل شرایط برای تردد قایق‌ها و تاکسی‌های آبی را فراهم کند، راه‌اندازی تاکسی آبی به عنوان یکی از ایده‌ها مطرح است. شهردار اهواز گفت: در گذشته دو تاکسی آبی در اختیار شهرداری قرار گرفته بود و مقرر شده است اکنون این تاکسی‌ها بازسازی شوند تا به صورت آزمایشی در مقطعی از رودخانه از آن‌ها استفاده کنیم و در صورت بازدهی آن، سرمایه‌گذاری از طریق بخش خصوصی برای افزایش تعداد این تاکسی‌ها انجام شود. وی بیان کرد: بررسی‌ها و مطالعات این ایده توسط کارشناسان در حال انجام است و باید با نظر کارشناسان، مجموعه حاکمیت در اهواز به جمع‌بندی برسند و اقتضائات محیطی هم کفایت کند تا به سمت استفاده از تاکسی آبی برویم.

رونمایی از اپلیکیشن «سراینو»؛ گام مهم دیجیتالی‌سازی فرآیندهای فروش و خدمت رسانی شرکت نفت سپاهان

طی آیینی ویژه در سومین روز بیست و نهمین نمایشگاه بین‌المللی نفت، گاز، پالایش و پتروشیمی، از اپلیکیشن ««سراینو»ی شرکت نفت سپاهان رونمایی شد. در این آیین ویژه، فرهاد امین دهقان، مدیرعامل شرکت نفت سپاهان، با تاکید بر اهمیت تحول دیجیتال در صنعت نفت گفت: راه‌اندازی اپلیکیشن (برنامک) سراینو، گامی مهم در راستای دیجیتالی‌سازی فرآیندهای فروش و خدمات‌رسانی شرکت نفت سپاهان است. وی افزود: این ابزار نوین، علاوه بر تسهیل تعامل با مشتریان، به توسعه بازارهای جدید و افزایش رضایت مشتریان کمک خواهد کرد. مدیرعامل نفت سپاهان همچنین به جزییات فنی و قابلیت‌های متعدد و متنوع این اپلیکیشن پرداخت و اظهار داشت: «سراینو» با بهره‌گیری از فناوری‌های روز، امکان خرید امن و سریع را برای مشتریان فراهم می‌کند. این اپلیکیشن همچنین با تحلیل داده‌های کاربران، به شرکت نفت سپاهان در ارائه خدمات شخصی‌سازی‌شده کمک خواهد کرد. امین دهقان خاطرنشان کرد: اپلیکیشن سراینو، به‌عنوان یک پلتفرم دیجیتال برای تسهیل فروش محصولات و خدمات شرکت نفت سپاهان طراحی شده است. به گفته وی، این نرم‌افزار با هدف بهبود دسترسی مشتریان، افزایش سرعت فرآیند خرید و توسعه بازارهای دیجیتال، راه‌اندازی شده و امکاناتی مانند ثبت سفارش آنلاین، پیگیری وضعیت خرید و دریافت اطلاعات فنی محصولات را در اختیار کاربران قرار می‌دهد. رونمایی از اپلیکیشن «سراینو» در غرفه شرکت نفت سپاهان، با استقبال ویژه‌ای از سوی بازدیدکنندگان نمایشگاه همراه بود و بسیاری از فعالان صنعت نفت، آن را گامی مثبت در جهت همگام‌سازی صنعت انرژی با فناوری‌های دیجیتال ارزیابی کردند. شرکت نفت سپاهان به عنوان مجری این پروژه اعلام کرد نسخه‌های بعدی این اپلیکیشن (برنامک) با امکاناتی بیشتر از جمله پرداخت آنلاین، پشتیبانی چندزبانه و سیستم هوش مصنوعی برای پیشنهاد محصولات عرضه خواهد شد. گفتنی است این رویداد نشان‌دهنده عزم شرکت نفت سپاهان برای توسعه فناوری‌محور و تحول در مدل‌های کسب‌وکار سنتی است و انتظار می‌رود «سراینو» به یکی از ابزارهای کلیدی و تعیین کننده در فروش محصولات این شرکت تبدیل شود.

در نشست تخصصی «زیست‌فناوری دریایی و شیلات؛ توسعه پایدار دریا محور» علم و فناوری گیلان ؛ توسعه پایدار دریا محور

مرجان عباس زاده | رشت - نشست تخصصی «زیست‌فناوری دریایی و شیلات؛ توسعه پایدار دریا محور» توسط معاونت فناوری و نوآوری وزارت علوم، تحقیقات و فناوری و با همکاری و به میزبانی پارک علم و فناوری خلیج فارس بوشهر برگزار شد. این نشست با مشارکت پارک‌های علم و فناوری های ساحلی کشور، مدیران و فعالان حوزه زیست‌فناوری و شیلات کشور ، طی روزهای ۱۷ و ۱۸ اردیبهشت ۱۴۰۴ در بوشهر و با حضور معاون فناوری وزارت علوم، مسئولان استانی و رؤسای پارک‌های علم و فناوری کشور و فعالان حوزه زیست فناوری و شیلات برپا شد.پارک علم و فناوری گیلان یکی از پارک های ساحلی کشور با ظرفیت های بین المللی؛ در حوزه فناوری های دریا محور است که با حضور دکتر ملک پور رئیس پارک علم و فناوری گیلان در این نشست حضور داشت.امیر ملک پور رییس پارک علم و فناوری گیلان در این رویداد به نقش هوش مصنوعی و تامین مالی در توسعه زیست فناوری دریا و شیلات اشاره و تاکید نمود پارک‌های علم و فناوری ساحلی باید ضمن تشکیل کنسرسیوم با برگزاری رویدادهای عرضه نیاز فناورانه (ریورس پیچ) میان شرکت‌های فناور پارک‌ها زمینه بهره مندی کسب و کارها از فناوری هوش مصنوعی را فراهم نموده که این مهم مستلزم تعامل استارت‌اپ‌های مبتنی بر فناوری اطلاعات و کسب و کارهای دریامحور می باشد. وی ادامه داد: همچنین این هدف از طریق همکاری پارک‌های علم و فناوری ساحلی و از طریق هماهنگی با دبیرخانه توسعه زیست فناوری و شیلات محقق می شود.در روز اول از این نشست دو روزه چندین شرکت دانش بنیان حوزه اقتصاد دریا محور در خلیج فارس مورد بازدید قرار گرفت.

کارت خودرو سواری پژو پارس مدل ۱۳۹۴ سفید روغنی شماره موتور ۱۳۹B۰۱۰۶۲۸۲ شماره شاسی NAAN۱۱FE۴FR۳۴۶۷۸۶ شماره پلاک ۴۹-۱۹۸ط۹۴ بنام سعید صادقی فرزند عیدی شماره ملی ۵۵۰۰۰۰۹۳۶۲ محل صدور لنده مفقود و فاقد اعتبار می باشد

آگهی فقدان سند مالکیت

نظر به اینکه خانم گوهرچین کیوانلوشهرستانکی فرزند گل حسن باستناد دو برگ استشهادیه گواهی امضاء شده منضم به تقاضای کتبی جهت دریافت سند مالکیت المثنی نوبت اول به این اداره مراجعه نموده و مدعی است سند مالکیت دفترچه ای به شماره سریال ۷۹۶۹۷۴ ششدانگ یک باب منزل به شماره ۶۴۲ فرعی واقع در اراضی شهرستانک پلاک ۱۸-اصلی بخش ۷ سبزوار که متعلق به وی میباشد به علت نامعلوم مفقود گردیده که با بررسی دفتر املاک معلوم گردید سند مالکیت نامبرده در صفحه ۲۳۵ دفتر جلد ۴۱ املاک ذیل شماره ۲۹۷۸ بنام وی ثبت گردیده و دفتر املاک بیش از این حکایتی ندارد لذا به استناد تبصره ۵ ماده ۱۲۰ آئین نامه قانون ثبت مراتب یک نوبت آگهی و متذکر میگردد هر کس نسبت به ملک مورد آگهی معامله ای انجام داده و یا مدعی وجود سند مالکیت نزد خود میباشد ظرف مدت ده روز از تاریخ انتشار این آگهی اعتراض کتبی خودرا به پیوست اصل سند مالکیت و یا سند معامله رسمی به این اداره تسلیم نماید بدیهی است در صورت عدم وصول اعتراض در مهلت مقرر و یا وصول اعتراض بدون ارائه سند مالکیت یا سند معامله رسمی نسبت به صدور سند مالکیت المثنی و تسلیم آن به متقاضی اقدام خواهد شد. م الف: ۸
تاریخ انتشار: ۱۴۰۴/۰۲/۲۲
محمد هادیان – رئیس ثبت اسناد و املاک شهرستان جغتای

جواز اسلحه شکاری پنج تیر گلنگدنی ساخت ایران کالیبر ۷/۹۲ شماره بدنه ۷۹۴۱/پ بنام باقر شهامت فرزند علی صالح شماره ملی ۶۰۰۹۶۸۸۴۱۸ شماره شناسنامه ۲۱۵ صادره از کهگیلویه مفقود و فاقد اعتبار می باشد

مفقودی نور آباد
سند کمپانی هاچ بک تیپ TIGG۰۷-AT مدل ۱۳۹۸ بنام عبدالله زمانی محمدآبادی شماره شهربانی ۱۲۰ ایران ۸۱۶ق۴۲ شماره موتور MVME۴T۱۵BADK۰۰۸۲۲۳ شماره شاسی NATGBACR۲K۱۰۰۸۰۸۱ مفقود گردید و از درجه اعتبار ساقط می باشد.

آگهی مناقصه عمومی و یک مرحله ای خرید کولر جهت کمک به تجهیز دانشکده مرکز تحقیقات ملی حفاری دانشگاه شهید چمران اهواز در سال ۱۴۰۴

دانشگاه شهید چمران اهواز در نظر دارد خرید کولرهای دانشکده مرکز تحقیقات ملی حفاری خود را از طریق برگزاری مناقصه عمومی و یک مرحله ای از طریق سامانه تدارکات الکترونیکی دولت به تمامی شرکتها، فروشگاهها و افراد حقیقی و حقوقی واجد الشرایط کشور واگذار نماید
موضوع این مناقصه عبارت است از خرید کولر جهت کمک به تجهیز دانشکده مرکز تحقیقات ملی حفاری دانشگاه شهید چمران اهواز در سال ۱۴۰۴
مدت زمان انجام عملیات فوق به مدت ۱ ماه میباشد. متقاضیان میتوانند جهت دریافت فرمهای شرکت در مناقصه و اطلاع از شرح کار از ساعت ۱۰ صبح روز سه شنبه مورخ ۱۴۰۴/۰۲/۲۳ حداکثر تا ساعت ۱۰ صبح روز شنبه مورخ ۱۴۰۴/۰۲/۲۷ از طریق درگاه سامانه تدارکات الکترونیکی دولت (ستاد) به آدرس www.setadiran.ir اقدام نمایند. شرکت کنندگان در مناقصه می بایست مبلغ ۱,۷۵۰,۰۰۰,۰۰۰ ریال را بابت تضمین شرکت در این مناقصه به شماره حساب ۴۰۰۱۰۷۲۷۰۶۳۷۷۵۳۸ به نام تمرکز وجوه سپرده نزد خزانه داری کل کشور به نام بانک مرکزی ایران از طریق سامانه ستاد واریز نمایند یا نسبت به تهیه و تسلیم ضمانتنامه بانکی به میزان مبلغ فوق الذکر از طریق سامانه ستاد اقدام نمایند. ضمنا تهیه و تحویل فیزیکی پاکت الف در آخرین مهلت تحویل پیشنهادها به آدرس خوزستان اهواز اتوبان گلستان میدان دانشگاه دانشگاه شهید چمران اهواز ساختمان مرکزی طبقه همکف اتاق ۶ اداره امور قراردادها تلفن: ۳۳۲۲۶۴۶۵-۰۶۱ الزامی میباشد آخرین مهلت تحویل پیشنهادها تا پایان ساعت ۹ صبح روز سه شنبه مورخ ۱۴۰۴/۰۳/۰۶ به نشانی فوق الذکر میباشد.
مبلغ برآوردی این مناقصه به میزان ۳۵,۰۰۰,۰۰۰,۰۰۰ ریال می باشد.
مناقصه گران محترم موظفند مبلغ ۳۰,۰۰۰,۰۰۰ ریال بابت هزینه تکثیر اسناد مناقصه از طریق سامانه ستاد واریز نمایند.
جلسه بازگشایی پاکات الف و ب و ج کلیه مناقصه گران در روز سه شنبه مورخ ۱۴۰۴/۰۳/۰۶ رأس ساعت ۱۰ صبح با حضور اعضاء کمیسیون معاملات و مناقصات دانشگاه از طریق سامانه ستاد تشکیل خواهد شد. لازم به ذکر است دانشگاه با رعایت کلیه قوانین و مقررات مربوطه در رد یا قبول کلیه پیشنهادهای مالی واصله مختار خواهد بود. این مناقصه با پیشنهاد حداقل ۳ مناقصه گر رسمیت می یابد. پرداخت هزینه انتشار آگهی در روزنامه کثیر الانتشار کشوری به عهده برنده مناقصه میباشد. ضمناً کلیه مراحل برگزاری مناقصه از دریافت اسناد مناقصه تا ارائه پیشنهاد مالی مناقصه گران و بازگشایی پاکتها به استثناء پاکت الف که به صورت حضوری هم باید تحویل گردد از طریق درگاه سامانه تدارکات الکترونیکی دولت (ستاد) انجام می پذیرد. مناقصه گران در صورت عدم عضویت قبلی می بایست نسبت به انجام مراحل ثبت نام در سایت مذکور و دریافت گواهی امضاء الکترونیکی جهت شرکت در مناقصه اقدام نمایند پرداخت هزینه و کارمزد سامانه ستاد به عهده برنده مناقصه می باشد.
اداره امور حقوقی، قراردادها و پاسخگویی به شکایات
دانشگاه شهید چمران اهواز
۰/م-الف شناسه آگهی: ۱۹۲۸۸۰۶

هیات موضوع قانون تعیین تکلیف وضعیت ثبتی اراضی و ساختمانهای فاقد سند رسمی

آگهی موضوع ماده ۳ قانون وماده ۱۳ آئین نامه قانون تعیین تکلیف وضعیت ثبتی و اراضی و ساختمانهای فاقد سند رسمی برابر رأی شماره ۵۵*۱۴۰۳ هیات اول/موضوع قانون تعیین تکلیف وضعیت ثبتی اراضی و ساختمانهای فاقد سند رسمی مستقر در واحد ثبت ملک دهدشت تصرفات مالکانه بلامعارض متقاضی آقای /خانم/ اسلام هوشداریان فرزند حجت الله بشماره شناسنامه ۹۴۰۱ صادره از نسبت به ششدانگ یک باب خانه به مساحت ۳۱۷/۴۲ مترمربع به پلاک ۷۹۵۷ فرعی از ۶۱-اصلی قطعه ۲ بخش ۶ دهدشت صداوسیما فرعی ۸ کوچه شهید سلمان دانشی محرز گردیده است . لذا به منظور اطلاع عموم مراتب در دونوبت به فاصله ۱۵ روز آگهی می شود در صورتی که اشخاص نسبت به صدور سند مالکیت متقاضی اعتراضی داشته باشند می توانند از تاریخ انتشاراولین آگهی به مدت دو ماه اعتراض خود را به این اداره تسلیم و پس از اخذ رسید ،ظرف مدت یک ماه از تاریخ تسلیم اعتراض ،دادخواست خود را به مراجع قضایی تقدیم نمایند.بدیهی است در صورت انقضای مدت مذکور و عدم وصول اعتراض طبق مقررات سند مالکیت صادر خواهد شد.
تاریخ انتشار نوبت اول ۱۴۰۴/۰۲/۶ تاریخ انتشار نوبت دوم ۱۴۰۴/۰۲/۲۲
سید عبدالرحیم موسوی اصل : رئیس ثبت اسناد و املاک کهگیلویه

آگهی فقدان سند مالکیت بخش ۳ لنده

آقای اسمعیل زارعی فرزند خوم کار وبا تسلیم دو برگ استشهادیه گواهی شده از طرف دفترخانه ۴۶ دهدشت و یک برگ تقاضای کتبی مدعی است که سند مالکیت ششدانگ پلاک ۱۱۶۷ فرعی از ۴۰-اصلی به شماره چاپی ۸۵۴۱۲۵ سری ب سال ۹۵ ذیل شماره دفتر الکترونیک ۱۳۹۶۲۰۳۲۰۰۰۳۰۰۲۱۷۸ ثبت و صادرشده است ودارای یک فقره سندرهنی است و به علت جابجایی مفقودگردید.،و نامبرده تقاضای صدور المثنی سند مالکیت مذکوررا نموده است لذا مراتب طبق تبصره یک اصلاحی ماده ۱۲۰ آیین نامه قانون ثبت آگهی می شود که هر کس نسبت به ملک مورد آگهی معامله ای انجام داده و یا مدعی وجودسند مالکیت نزد خود می باشد تا ده روز پس از انتشار آگهی به ثبت محل مراجعه و اعتراض خود را ضمن ارائه اصل سند مالکیت یا خلاصه معامله تسلیم نماید و اگر ظرف مدت مقرر اعتراض نرسید و یا در صورت اعتراض اصل سند ارائه نشود اداره ثبت المثنی سند مالکیت را طبق مقررات صادر و به متقاضی تسلیم خواهد کرد.
تاریخ انتشار ۱۴۰۴/۰۲/۲۲
سید عبدالرحیم موسوی اصل : رئیس ثبت اسناد و املاک کهگیلویه

آگهی فقدان سند مالکیت بخش ۶ کهگیلویه

آقای نوری آرمین پور فرزند غلامرضا وبا تسلیم دو برگ استشهادیه گواهی شده از طرف دفترخانه ۶۲ دهدشت و یک برگ تقاضای کتبی مدعی است که سند مالکیت ۲ سهم مشاع از ده سهم از ششدانگ پلاک ۱۹۲ فرعی از ۵۹-اصلی به شماره چاپی ۳۵۴۳۹۲ ذیل شماره ثبت ۹۹۴ صفحه ۱۷۲ دفتر ۵ ثبت و صادرشده و به علت جابجایی مفقودگردید.،و نامبرده تقاضای صدور المثنی سند مالکیت مذکوررا نموده است لذا مراتب طبق تبصره یک اصلاحی ماده ۱۲۰ آیین نامه قانون ثبت آگهی می شود که هر کس نسبت به ملک مورد آگهی معامله ای انجام داده و یا مدعی وجودسند مالکیت نزد خود می باشد تا ده روز پس از انتشار آگهی به ثبت محل مراجعه و اعتراض خود را ضمن ارائه اصل سند مالکیت یا خلاصه معامله تسلیم نماید و اگر ظرف مدت مقرر اعتراض نرسید و یا در صورت اعتراض اصل سند ارائه نشود اداره ثبت المثنی سند مالکیت را طبق مقررات صادر و به متقاضی تسلیم خواهد کرد.
تاریخ انتشار ۱۴۰۴/۲/۲۲
سید عبدالرحیم موسوی اصل : رئیس ثبت اسناد و املاک کهگیلویه

هیات موضوع قانون تعیین تکلیف وضعیت ثبتی اراضی و ساختمانهای فاقد سندرسمی

آگهی موضوع ماده ۳ قانون وماده ۱۳ آئین نامه قانون تعیین تکلیف وضعیت ثبتی و اراضی و ساختمانهای فاقد سند رسمی برابر رأی شماره ۱۱۷۴۶*۱۴۰۳ هیات اول/موضوع قانون تعیین تکلیف وضعیت ثبتی اراضی و ساختمانهای فاقد سند رسمی مستقر در واحد ثبتی حوزه ثبت ملک دهدشت تصرفات مالکانه بلامعارض متقاضی آقای /خانم/ کیهان حسینی فرزند رحمانقلی بشماره شناسنامه ۲۸۱ صادره از نسبت به ششدانگ یک واحد کارگاه تیرچه و بلوک به مساحت ۲۴۷۷/۸۰ مترمربع به پلاک ۳۶۸۴ فرعی از ۱۰۹-اصلی قطعه ۴ بخش ۵ چرام جاده شهرک روبروی پمپ بنزین خورشیدی محرز گردیده است .لذا به منظور اطلاع عموم مراتب در دونوبت به فاصله ۱۵ روز آگهی می شود در صورتی که اشخاص نسبت به صدور سند مالکیت متقاضی اعتراضی داشته باشند می توانند از تاریخ انتشاراولین آگهی به مدت دو ماه اعتراض خود را به این اداره تسلیم و پس از اخذ رسید ،ظرف مدت یک ماه از تاریخ تسلیم اعتراض ،دادخواست خود را به مراجع قضایی تقدیم نمایند.بدیهی است در صورت انقضای مدت مذکور و عدم وصول اعتراض طبق مقررات سند مالکیت صادر خواهد شد.
تاریخ انتشار نوبت اول ۱۴۰۴/۰۲/۶ تاریخ انتشار نوبت دوم ۱۴۰۴/۰۲/۲۲
سید عبدالرحیم موسوی اصل: رئیس ثبت اسناد و املاک کهگیلویه

اداره کل ثبت اسناد و املاک استان خراسان رضوی-اداره ثبت اسناد و املاک حوزه ثبت ملک بردسکن
هیات موضوع قانون تعیین تکلیف وضعیت ثبتی اراضی و ساختمانهای فاقد سندرسمی
آگهی موضوع ماده ۳ قانون و ماده ۱۳ آئین نامه قانون تعیین تکلیف وضعیت ثبتی و اراضی و ساختمانهای فاقد سند رسمی برابر رای شماره ۱۴۰۴/۱۸۷۰ هیات اول دوم موضوع قانون تعیین تکلیف وضعیت ثبتی اراضی و ساختمانهای فاقد سند رسمی مستقر در واحد ثبتی حوزه ثبت ملک بردسکن تصرفات مالکانه بلا معارض متقاضی آقای خانم میترا تمیزی فرزند برات اله بشماره شناسنامه ۰۹۳۳۴۷۷۰۳۹ ششدانگ یک باب ساختمان به مساحت ۲۰.۴۲ متر مربع مفروز و مجزا شده از پلاک ۹۶۹ فرعی از ۴ اصلی واقع در بخش ۴ شهرستان بردسکن خریداری از کنیز اکبری محرز گردیده است. لذا به منظور اطلاع عموم مراتب در دو نوبت به فاصله ۱۵ روز آگهی میشود در صورتی که اشخاص نسبت به صدور سند مالکیت متقاضی اعتراضی داشته باشند میتوانند از تاریخ انتشار اولین آگهی به مدت دو ماه اعتراض خود را به این اداره تسلیم و پس از اخذ رسید ظرف مدت یک ماه از تاریخ تسلیم ،اعتراض دادخواست خود را به مراجع قضایی تقدیم نمایند. بدیهی است در صورت انقضای مدت مذکور و عدم وصول اعتراض طبق مقررات سند مالکیت صادر خواهد شد.
تاریخ انتشار نوبت اول: ۱۴۰۴/۰۲/۲۲ تاریخ انتشار نوبت دوم: ۱۴۰۴/۰۳/۰۶
غلامرضا گنج بخش: رئیس اداره ثبت اسناد و املاک بردسکن

آنی‌یاب | راه‌حلی سریع و هوشمند برای پیداکردن گمشده‌ها

مجموعه استیکرهای هوشمند آنی‌یاب

برای ثبت سفارش محصول اسکن کنید!

- قابل استفاده برای گوشی موبایل، لپ‌تاپ، تبلت، کتاب، نوت‌بوک، اسکرپ بوک و...
- قابلیت شخصی‌سازی کردن بر اساس سلیقه دلخواه شما
- طرح‌های جذاب و خلاقانه مناسب برای تمامی سنین

آنی‌یاب | راه‌حلی سریع و هوشمند برای پیداکردن گمشده‌ها

برچسب هوشمند آنی‌یاب

برای ثبت سفارش محصول اسکن کنید!

آنی‌یاب، راه‌حلی سریع، هوشمند و مطمئن
برای پیداکردن گمشده‌های خود
ویژه اسناد، مدارک و اشیاء

- تنوع سایز لیبل‌ها، قابل استفاده برای انواع مدارک، اسناد و اشیاء خود
- با نصب لیبل، تلفن همراه شما به عنوان مالک، به شیء متصل می‌شود
- امکان ارتباط یابنده با مالک از سه طریق:
  ۱ـ اسکن QR code و اتصال به سامانه آنی‌یاب
  ۲ـ ارسال پیامک کد اختصاصی به سامانه آنی‌یاب
  ۳ـ شماره‌گیری مستقیم با مرکز پشتیبانی آنی‌یاب
- مقاوت بالای لیبل، ضد آب، ضد سایش

چاپ آگهی های مفقودی ومشتریان غرامت المثنی

۱۰۰۰۳

کارت ملی به شماره ۲۵۱۱۲۸۹۸۶۵به نام فهیمه شریفی قیری فرزند ناصر در تاریخ ۱۴۰۱/۶/۱ مفقود گردیده است و از درجه اعتبار ساقط است.

کارت ملی به شـــماره ۲۲۹۹۵۱۱۷۳۳به نام طاهره ایزدی فرزند رضاقلی در تاریخ ۱۴۰۳/۱۱/۱ مفقود گردیده است و از درجه اعتبار ساقط است.

کارت ملی به شماره ۱۸۱۰۶۶۱۴۲۰به نام مهسا درخشش فرزند حمیدرضا در تاریخ ۱۴۰۳/۱۲/۱ مفقود گردیده است و از درجه اعتبار ساقط است.

۱۰۰۱۴

کارت سوخت به شماره پلاک ۴۱ایران ۶۹۱ط ۴۹ و کارت ملی به شماره ۴۸۴۰۱۱۷۶۰۸به نام سیاوش لک فرزند علی رضا در تاریخ ۱۴۰۱/۱/۵مفقود گردیده است و از درجه اعتبار ساقط است.

۱۰۰۲۱

کارت ملی به شـــماره ۴۴۳۰۷۰۵۵۰۱و کارت ســـوخت به نام فاطمه شـــبان پور فرزند غلام حسین در تاریخ ۱۴۰۴/۱/۱ مفقود گردیده است و از درجه اعتبار ساقط است.

کارت وســـیله نقلیه به شـــماره پلاک ۱۹ق ۹۴۱ایران ۵۴ به نام ســـعید ریسی زاده فرزند عباســـعلی در تاریخ ۱۴۰۳/۱/۱ مفقود گردیده است و از درجه اعتبار ساقط است.

کارت ملی به شماره ۴۴۳۱۶۲۱۹۵۴و کارت سوخت به پلاک ۵۵س۳۷۶ایران ۵۴به نام علی مندگار بنادکی فرزند ابوالقاسم در تاریخ ۱۴۰۴/۲/۱۶ مفقود گردیده است و از درجه اعتبار ساقط است.

۱۰۲۹

برگ ســـبز خودرو به نام خـــودرو آمیکو و رنـــگ خودرو ســـفید و مدل وســـیله نقلیه ۱۳۹۲ و شـــماره پلاک ۱۲۵ایران ۳۲۷ع۱۶ و شماره شاسی NA۲F۲JND۴DA۰۰۰۴۰۲ و شماره موتور AB۱۴۲۴۵۲ و نام صاحب سند شرکت ســـرمایه گذاری ارس خودرو دیزل و برگ واگذاری علیرضا شـــوندی به طاهره انصاری به نام اصغر انصاری فرزند یداله در تاریخ ۱۴۰۱/۳/۲۷ مفقود گردیده است و از درجه اعتبار ساقط است.

۱۰۶۴

گواهینامه به شماره ۵۶۰۹۸۳۷۸۷۱و کارت ملی به شماره ۵۶۰۹۸۳۷۸۷۱و بیمه نامه و کارت ماشین و کارت سوخت به نام خلیل امیری فرزند قدرت در تاریخ ۱۴۰۴/۱/۱ مفقود گردیده است و از درجه اعتبار ساقط است.

گواهینامه به شماره ۴۲۷۰۸۴۰۹۵۱ و کارت ملی به شماره ۴۲۷۰۸۴۰۹۵۱وکارت ماشین و کارت بازنشستگی به نام مژگان جعفری فرزند سیف اله در تاریخ ۱۴۰۴/۱/۱ مفقود گردیده است و از درجه اعتبار ساقط است.

کارت ملی به شماره ۴۳۷۰۶۹۷۷۳۵به نام حســـین کرمی ارقینی فرزند عنایت اله در تاریخ ۱۴۰۳/۱/۱ مفقود گردیده است و از درجه اعتبار ساقط است.

کارت ملی به شـــماره ۴۲۷۱۵۰۵۷۷۳به نام جواد کریمی فرزند غیب علی و کارت ماشین زیبا خلجی در تاریخ ۱۴۰۴/۱/۱ مفقود گردیده است و از درجه اعتبار ساقط است.

کارت ملی به شماره ۴۲۸۵۸۷۰۲۱۵به نام خدیجه قاسمی فرزند اکبر در تاریخ ۱۴۰۴/۱/۱ مفقود گردیده است و از درجه اعتبار ساقط است.

کارت ملی به شماره ۴۲۷۱۵۷۶۶۲۱ و کارت نظام وظیفه به شماره ۴۲۷۱۵۷۶۶۲۱به نام علیرضا افشاری فرزند داود در تاریخ ۱۴۰۴/۱/۱ مفقود گردیده است و از درجه اعتبار ساقط است.

شناسنامه به شماره ۴۲۸۳۶۸۵۱۲۷به نام محبوبه محمدلو فرزند ایوب در تاریخ ۱۴۰۴/۱/۱ مفقود گردیده است و از درجه اعتبار ساقط است.

کارت ملی به شماره ۴۲۷۱۶۰۳۰۱۵ و کارت نظام وظیفه به شماره ۴۲۷۱۶۰۳۰۱۵به نام رضا حسن زاده فرزند بهبود در تاریخ ۱۴۰۴/۲/۱ مفقود گردیده است و از درجه اعتبار ساقط است.

کارت ملی به شماره ۴۲۸۱۳۴۳۵۷۱به نام محبوبه امینی فرزند محمود در تاریخ ۱۴۰۱/۱۲/۱ مفقود گردیده است و از درجه اعتبار ساقط است.

۱۰۶۶

کارت ملی به شـــماره ۴۵۶۰۱۱۲۸۱۹ به نام مجتبی برهانی فرزند ابوالحســـن در تاریخ ۱۴۰۳/۱۰/۲۰مفقود گردیده است و از درجه اعتبار ساقط است.

گواهینامه پایه دوم به شماره ۵۳۰۹۹۸۴۱۹۴ و کارت وسیله نقلیه به شماره پلاک ایران ۸۶ - ۸۳۸ ج ۸۱ و کارت سوخت به شماره پلاک ایران ۸۶ - ۸۳۸ ج ۸۱ و ۴ فقره کارت بانکی به نام محمد صدیقی هیکوئی فرزند رمضان در تاریخ ۱۴۰۴/۲/۱۵ مفقود گردیده است و از درجه اعتبار ساقط است.

کارت ملی به شماره ۲۰۲۰۲۰۸۳۱۸ به نام زهرا ســـنچولی فرزند عباس در تاریخ ۱۴۰۳/۱۲/۵ مفقود گردیده است و از درجه اعتبار ساقط است.

کارت شناسایی آمایش به شماره ۱۸۷۳۰۸۹۹۰۶۲۶ به نام موسی ابراهیمی فرزند ابراهیم در تاریخ ۱۴۰۴/۲/۱۵ مفقود گردیده است و از درجه اعتبار ساقط است.

۱۰۹۵

کارت ملی به شـــماره ۰۴۵۱۲۵۲۹۸۵ و کارت سوخت موتورسیکلت به شـــماره پلاک ۱۳۵ایران ۶۹۶۹۴به نام امیراحمد عبدالملکی فرزند علیرضا در تاریخ ۱۴۰۴/۲/۱۸ مفقود گردیده است و از درجه اعتبار ساقط است.

۱۱۵۰

گواهینامه پایه یکم به شماره ملی ۴۴۵۰۰۶۱۱۲۸به نام محمود شاهدی فرزند ناصر در تاریخ ۱۴۰۴/۱/۲۰ مفقود گردیده است و از درجه اعتبار ساقط است.

کارت ملی گواهینامه پایه سوم به شـــماره ۳۰۴۰۱۴۱۸۶۴به نام ســـعیده رجایی منش فرزند عبدالله در تاریخ ۱۴۰۴/۲/۱۳مفقود گردیده است و از درجه اعتبار ساقط است.

کارت ملی به شـــماره ملی ۴۴۲۰۸۱۳۱۲۱به نام محدثه قرقچیان فرزند حمید در تاریخ ۱۴۰۳/۱۲/۱۴ مفقود گردیده است و از درجه اعتبار ساقط است.

۱۱۸۵

گواهینامه پایه ســـوم و کارت ملی به شـــماره ملی ۲۲۳۰۱۲۳۴۰۸به نام فرزانه رضائی فرزند علی اکبر در تاریخ ۱۴۰۴/۲/۱۹ مفقود گردیده است و از درجه اعتبار ساقط است.

۱۴۰۱

کارت نظام وظیفه و کارت ماشین کوئیک به رنگ ســـفید روغنی و مدل وسیله نقلیه ۱۴۰۲ و شماره پلاک ۲۱ د ۵۴۴ایران ۸۲ و شماره شاسی NAPX۲۱۲AAP۱۱۹۸۸۱۶ و شماره موتور M۱۵۵۰۱۸۸۴۰ و نام صاحب سند قاسم حبشی و نوع وسیله نقلیه کوئیک و گواهینامه پایه سوم و کارت ملی به شماره ۲۱۳۰۴۸۷۰۲۵به نام قاسم حبشی فرزند علیرضا در تاریخ ۱۴۰۴/۲/۱۰ مفقود گردیده است و از درجه اعتبار ساقط است.

۱۷۱۱۱۶

کارت وســـیله نقلیه به شـــماره و نام خودرو پراید ج تی ایکس آی و رنگ خودرو سفیدشیری ـ روغنی و مدل وسیله نقلیه ۱۳۸۴ و شماره پلاک ۶۶ب۲۷۷ایران ۵۹ و شـــماره شاسی S۱۴۱۲۲۸۴۷۰۴۷۵۴ و شماره موتور ۰۱۳۵۹۶۴۴ و نام صاحب سند و نوع وسیله نقلیه به نام عباس ســـعادت فرزند اسمعیل در تاریخ ۱۴۰۳/۱۰/۱ مفقود گردیده است و از درجه اعتبار ساقط است.

کارت وسیله نقلیه به شـــماره و نام خودرو پراید جی تی ایکس آی و رنگ خودرو سفید شیری - روغنی و مدل وسیله نقلیه ۱۳۸۴ و شماره پلاک ۶۶ب۲۷۷ایران ۵۹ و شماره شاسی S۱۴۱۲۲۸۴۷۰۴۷۵۴ و شماره موتور ۰۱۳۵۹۶۴۴ و نام صاحب سند و نوع وسیله نقلیه به نام عباس ســـعادت فرزند اسمعیل در تاریخ ۱۴۰۳/۱۰/۱ مفقود گردیده است و از درجه اعتبار ساقط است.

کارت وسیله نقلیه به شماره و نام خودرو ســـمند ال ایکس و رنگ خودرو نقره ای -متالیک و مدل وسیله نقلیه ۱۳۸۳ و شماره پلاک ۲۱ج۱۲۸ایران۵۹ و شماره شاســـی ۸۳۸۴۵۱۴۶ و شماره موتور ۱۲۴۸۳۱۲۳۱۰۲ و نام صاحب سند و نوع وسیله نقلیه به نام بی بی اشـــرف جعفری محمدآبادی فرزند سیدهاشم در تاریخ ۱۴۰۲/۱/۱ مفقود گردیده است و از درجه اعتبار ساقط است.

۲۰۰۶

کارت ملی به شماره ۱۲۷۱۹۷۴۶۸۱به نام میلاد قره جائی فرزند غلام حسن در تاریخ ۱۴۰۴/۲/۱ مفقود گردیده است و از درجه اعتبار ساقط است.

کارت ملی به شماره ۰۰۱۱۰۴۶۱۲۰ به نام کیوان اسفندیاری کرکرق فرزند شاپور در تاریخ ۱۴۰۴/۱/۲۰مفقود گردیده است و از درجه اعتبار ساقط است.

گواهینامه به شماره به نام نرگس قلی بگلو فرزند مرتضی در تاریخ ۱۴۰۴/۲/۲۰ مفقود گردیده است و از درجه اعتبار ساقط است.

۲۰۱۳

کارت ملی به شماره ۱۴۶۵۶۸۷۴۶۷به نام امین سیفی فرزند عظیم در تاریخ ۱۴۰۴/۱/۲۱ مفقود گردیده است و از درجه اعتبار ساقط است.

کارت ملی به شماره ۶۰۳۸۵۴۴۵۸۵و کارت سوخت به شـــماره پلاک ایران ۷۸/۴۴۵ ج ۱۲ به نام داور علیزاده فرزند احد در تاریخ ۱۴۰۳/۱۲/۲۹مفقود گردیده است و از درجه اعتبار ساقط است.

کارت ملی به شماره ۲۹۳۸۸۲۰۱۰۲به نام بایمرامعلی ملائی فرزند اورجعلی در تاریخ ۱۴۰۳/۶/۱ مفقود گردیده است و از درجه اعتبار ساقط است.

کارت ملی به شماره ۰۰۶۲۶۰۴۱۸۱ به نام حمید اقبالی فرزند شکور در تاریخ ۱۴۰۲/۱/۱ مفقود گردیده است و از درجه اعتبار ساقط است.

کارت ملی به شماره ۰۹۲۲۳۵۹۴۷۴ به نام محمد سعیدنیا فرزند مســـعود در تاریخ ۱۴۰۳/۴/۱مفقود گردیده است و از درجه اعتبار ساقط است.

گواهینامه و کارت ملی به شماره ۰۴۴۰۷۷۹۹۲۸ به نام سیده فاطمه شهرستانی فرزند سیدمحمدابراهیم در تاریخ ۱۴۰۳/۱۰/۱مفقود گردیده است و از درجه اعتبار ساقط است.

کارت ملی به شـــماره ۰۰۵۹۸۵۰۹۳۰ به نام علی هنرکارزنجانی پور فرزند حســـن در تاریخ ۱۴۰۳/۶/۱ مفقود گردیده است و از درجه اعتبار ساقط است.

کارت ملی به شماره ۰۰۵۸۹۲۶۷۱۲ به نام حمید مولائی فرزند ترابعلی در تاریخ ۱۴۰۳/۱/۱ مفقود گردیده است و از درجه اعتبار ساقط است.

کارت ملی به شماره ۰۱۱۰۴۹۸۶۷۴ به نام سید علی قاسمی فرزند سیدفرهاد در تاریخ ۱۴۰۳/۶/۱مفقود گردیده است و از درجه اعتبار ساقط است.

کارت ملی و گواهینامه به شماره ۲۳۰۰۱۶۹۹۰۸ و پروانه وکالت با شماره ۴۱۰۴به نام نسرین فضلی فرزند حسین در تاریخ ۱۴۰۳/۱۰/۱۲مفقود گردیده است و از درجه اعتبار ساقط است.

۲۰۴۸

گذرنامه به نام مرتضی کاملی تارقلی فرزنـــد علی در تاریخ۱۴۰۲/۳/۲۶مفقود گردیده اســـت و از درجه اعتبار ساقط است.

کارت وسیله نقلیه به شماره L۱۲۵۴۴۶۲NAS۸۲۱۱۰۰ خودرو سواری تیبا۲ به رنگ سفید روغنی مدل ۱۳۹۹ به شماره پلاک ۲۰ایران ۶۹۱ن۹۴ و شماره شاســـی L۱۲۵۴۴۶۲NAS۸۲۱۱۰۰ و شماره موتور ۸۹۰۴۵۶۲ به نام اکرم صدرائی فرزند عباسعلی در تاریخ ۱۴۰۳/۱۲/۱ مفقود گردیده است و از درجه اعتبار ساقط است.

کارت ملی هوشمند به شـــماره ملی ۶۰۳۸۷۴۲۲۹۸به نام اکبر مظفری فرزند قربانعلی در تاریخ ۱۴۰۴/۲/۱۰ مفقود گردیده است و از درجه اعتبار ساقط است.

۲۰۶۵

کارت ملی و کارت پایان خدمت و گواهینامه پایه دو به شماره ۰۴۲۱۵۴۱۵۲۰به نام مسلم شیرازی فرزند حسن و بیمه نامه ماشین و کارت ماشین به پلاک ۴۹۱ ع ۶۹۹ایران ۷۸ به شماره ۰۴۱۰۴۹۶۲۹۴ به نام حسن شیرازی و کارت یکسان ســـازی بنام امیر حسین شـــیرازی در تاریخ ۱۴۰۴/۲/۱۹مفقود گردیده است و از درجه اعتبار ساقط است.

۲۰۶۷

شناسنامه و گذرنامه و کارت نظام وظیفه وکارت ملی به شـــماره ۲۹۹۱۵۴۶۷۲۷به نام همایون مجدزاده فرزند سپهرداد در تاریخ ۱۴۰۴/۲/۱ مفقود گردیده است و از درجه اعتبار ساقط است.

۲۰۸۴

شناسنامه وکارت ملی به شماره ۰۹۲۵۵۶۱۲۶۶به نام شمیلا مطهری فرزند مجید در تاریخ ۱۴۰۴/۲/۲۰ مفقود گردیده است و از درجه اعتبار ساقط است.

کارت ملی به شـــماره ۰۰۷۶۷۶۲۷۵۰به نام مینا خوش خلق فرزند بایرام در تاریخ ۱۴۰۴/۲/۱۵ مفقود گردیده است و از درجه اعتبار ساقط است.

گواهینامه پایه ۲ به شـــماره ۰۰۴۱۳۸۹۸۹۱ و شناســـنامه به شـــماره ۳۴۰وکارت ماشـــین به شماره پلاک ۴۶۷و۷۵ایران ۱۰به نام علی اصغر بختیاری جو فرزند حبیب اله در تاریخ ۱۴۰۴/۲/۱۸مفقود گردیده است و از درجه اعتبار ساقط است.

کارت ملی به شماره ۰۴۱۰۶۸۶۴۴۱به نام فاطمه امینی فرزند محســـن در تاریخ ۱۴۰۴/۱/۱۰ مفقود گردیده است و از درجه اعتبار ساقط است.

کارت ملی به شماره ۴۸۴۹۷۷۳۹۸۲ و گواهینامه پایه ۲ به شماره ۴۸۴۹۷۷۳۹۸۲به نام حسینعلی زمانی فرزند روح اله در تاریخ ۱۴۰۴/۲/۱۳ مفقود گردیده است و از درجه اعتبار ساقط است.

۲۰۸۷

کارت ملی به شماره ۱۶۷۲۶۸۸۶۸۱به نام علی خانکشی زاده فرزند جعفر در تاریخ ۱۴۰۴/۱/۲۵ مفقود گردیده است و از درجه اعتبار ساقط است.

کارت ملی به شماره ۱۵۳۲۳۰۸۷۸۷به نام بهمن رضایی ممان فرزند قربان در تاریخ ۱۴۰۴/۱/۲۹مفقود گردیده است و از درجه اعتبار ساقط است.

کارت ملی به شماره ۰۰۱۵۵۲۲۲۹۶ و گواهینامه ۳ به شماره ۰۰۱۵۵۲۲۲۹۶ و کارت سوخت به شماره پلاک ۰۰۱۵۵۲۲۲۹۶به نام محسن غلامی فرزند محمد ابراهیم در تاریخ ۱۴۰۴/۱/۱۵مفقود گردیده است و از درجه اعتبار ساقط است.

۲۱۱۰

کارت ملی به شماره ۳۹۸۰۴۰۸۲۴۸ و شناسنامه به شـــماره و کارت نظام وظیفه به شماره و گواهینامه سوم به شماره به نام محمدرضا شرفی امید فرزند آقامعلی و ده فقره چک سفید امضاء ۸برگ پر شده ۳برگ سفید امضاء و کارت ایثار گری پدر ب نام آقامعلی شرفی امید و کارت ماشین مادر به نام زهره صفر خانی در تاریخ۱۴۰۴/۲/۸ مفقود گردیده است و از درجه اعتبار ساقط است.

۲۱۱۱۱۸

کارت وســـیله نقلیه و برگ ســـبز خودرو نام خودرو ۲۰۶sd و رنگ خودرو ســـفید مدل ۱۳۹۰ شـــماره پلاک ۶۶ط ۷۱۴ایران ۵۰ و شماره شاسی NAAP۴۱FD۴BJ۳۳۷۷۴۸ و شـــماره موتور ۱۵۰۹۰۰۳۱۴۶۳ و نام صاحب سند ندا مقدم فرزند صفر در تاریخ ۱۴۰۴/۱/۲۰مفقود گردیده است و از درجه اعتبار ساقط است.

۲۳۰۲

گواهینامه پایه ۳ و کارت عابربانک صادرات، ملت، پاسارگاد به شماره ملی ۴۸۷۰۲۷۴۲۰۵ به نام علیرضا وظیفه دان فرزند منصور و کارت ماشین پژو پارس، رنگ سفید، مدل ۱۳۹۹، شماره پلاک ۱۹ ط ۴۹۶ایران ۵۹ به نام زهرا افشارمنش در تاریخ ۱۴۰۴/۲/۱۴مفقود گردیده است و از درجه اعتبار ساقط است.

برگ ســـبز خودرو نام خودرو رنو L۹۰ تندر لـــوگان و رنگ خودرو خاکســـری -متالیک و مدل وســـیله نقلیه ۱۳۹۰ و شـــماره پلاک ۶۹س ۴۹۸ ایران ۷۲ و شـــماره شاســـی NAALSRALDAA۰۵۶۶۰۸ و شماره موتور ۷۷۰۲۰۳۵۳۲۲D۱۰۲۰۵۳ به نام فاطمه مردانی فرزند حجت به شـــماره ملی ۲۱۱۰۰۰۳۵۶۱ در تاریخ ۱۴۰۴/۲/۸مفقود گردیده است و از درجه اعتبار ساقط است.

۲۵۰۷

کارت ملی به شماره ۱۲۷۱۰۱۱۰۶۹به نام آرش شیری فرزند محمد در تاریخ ۱۴۰۳/۱۰/۱ مفقود گردیده است و از درجه اعتبار ساقط است.

کارت ملی به شماره ۱۲۹۲۶۱۷۴۷۰به نام اکبر توکلی فرزند عباس در تاریخ ۱۴۰۴/۱/۱۵مفقود گردیده است و از درجه اعتبار ساقط است.

گواهینامه پایه سه به شماره ۱۲۷۱۳۵۸۰۷۷ و کارت ملی به شماره ۱۲۷۱۳۵۸۰۷۷به نام الناز باقری مصلح آبادی

چاپ آگهی های مفقودی ومشتریان غرامت المثنی

فرزند محمدهادی در تاریخ ۱۴۰۳/۳/۱ مفقود گردیده است و از درجه اعتبار ساقط است.

کارت ملی به شماره ۱۲۸۶۷۷۹۸۱۲ و گواهینامه پایه دو به شماره ۱۲۸۶۷۷۹۸۱۲ وکارت سوخت و بیمه نامه و کارت ماشین L۹۰ نقره ای مدل ۸۷ به پلاک ۱۳ ب ۴۹۸ ایران ۶۷ به نام مجتبی نیلفروش همدانی فرزند اسماعیل در تاریخ ۱۴۰۴/۲/۱ مفقود گردیده است و از درجه اعتبار ساقط است.

کارت ملی به شماره ۶۶۰۹۲۰۷۳۳۱ و گواهینامه پایه دو به شماره ۶۶۰۹۲۰۷۳۳۱ و کارت سوخت و کارت ماشین تاکسی سمند زرد مدل ۸۹ به نام علی اکبر محمدی فرزند عبداله در تاریخ ۱۴۰۳/۱۲/۱ مفقود گردیده است و از درجه اعتبار ساقط است.

کارت ملی به شماره ۴۴۵۹۹۲۰۹۰۵ به نام جلال دستجردی فرزند احمد در تاریخ ۱۴۰۳/۱۱/۱ مفقود گردیده است و از درجه اعتبار ساقط است.

۲۵۷۱

کارت ملی به شماره ۲۲۸۰۱۶۹۹۶۷ به نام حوا مدحت فرزند محمدرضا در تاریخ ۱۴۰۴/۲/۱۷ مفقود گردیده است و از درجه اعتبار ساقط است.

۲۸۰۱

کارت ملی به شماره ۲۲۱۹۰۹۲۸۳۶ به نام علی عاشوری فرزند رجبعلی در تاریخ ۱۴۰۳/۱۱/۱۰ مفقود گردیده است و از درجه اعتبار ساقط است.

کارت ملی به شماره ۲۲۱۰۳۷۰۱۸۳ و کارت بانکی صادرات و ملی به نام متین انصاری جاوید فرزند ولی اله در تاریخ ۱۴۰۴/۱/۱۸ مفقود گردیده است و از درجه اعتبار ساقط است.

کارت ملی به شماره ۴۹۸۹۷۶۳۹۲۰ به نام فهیمه ذبیحی فرزند علی اکبر در تاریخ ۱۴۰۴/۱/۵ مفقود گردیده است و از درجه اعتبار ساقط است.

کارت ملی و گواهینامه پایه سوم به شماره ۴۲۷۱۷۱۰۹۶۲ به نام شبنم نوری فرزند یداله در تاریخ ۱۴۰۴/۲/۳ مفقود گردیده است و از درجه اعتبار ساقط است.

گواهینامه دوم به شماره ۲۲۱۸۴۱۱۲۶۱، کارت خودرو کارت سوخت بیمه نامه معاینه فنی بشماره پلاک ۸۵۳ د ۸۵ ایران ۷۲ مدل ۱۳۸۹ پراید رنگ سفید به نام ابوالقاسم اشکواری فرزند مصطفی در تاریخ ۱۴۰۴/۲/۵ مفقود گردیده است و از درجه اعتبار ساقط است.

کارت ملی به شماره ۳۲۵۵۶۶۵۷۱۱ به نام عالم کارآمد فرزند ابراهیم در تاریخ ۱۴۰۴/۱/۱۵ مفقود گردیده است و از درجه اعتبار ساقط است.

گواهینامه دوم به شماره ۲۲۱۸۰۵۳۶۳۲ و کارت خودرو ۳۱۳ د ۵۴ ایران ۷۲ به نام فرشته متولی فرزند محمدعلی در تاریخ ۱۴۰۳/۷/۵ مفقود گردیده است و از درجه اعتبار ساقط است.

۲۸۰۵

گواهینامه سوم به شماره ملی ۲۰۶۵۰۱۹۳۰۱ به نام راحله اسمعیل پور فرزند ناصر در تاریخ ۱۴۰۴/۲/۱ مفقود گردیده است و از درجه اعتبار ساقط است.

۲۹۰۰

کارت ملی و کارت نظام وظیفه وکارت ماشین ۸۸-۲۴۸و۵۴ و ۸۱ی۴۸۸-۴۰ و عابر به شماره ۱۰۶۳۹۱۵۱۵۵ به نام رحمان برزنونی فرزند علی اصغر در تاریخ ۱۴۰۴/۲/۱۸ مفقود گردیده است و از درجه اعتبار ساقط است.

کارت ملی به شماره ۰۰۴۸۵۷۱۲۴۵ به نام پارسا عالی فرزند مسعود در تاریخ ۱۴۰۳/۸/۱ مفقود گردیده است و از درجه اعتبار ساقط است.

کارت ملی به شماره ۰۰۴۸۵۷۱۲۴۵ به نام فریدون نوری رهنما فرزند علی در تاریخ ۱۴۰۴/۲/۶ مفقود گردیده است و از درجه اعتبار ساقط است.

کارت ملی و فوت نامه به شماره ۰۰۲۶۶۵۹۳۴۴ به نام امیرحسین شیرازی فرزند رضا در تاریخ ۱۴۰۳/۱۱/۱ مفقود گردیده است و از درجه اعتبار ساقط است.

کارت ملی به شماره ۳۹۷۸۸۲۲۹۳۸ به نام علی فروزش فرزند علی رحم در تاریخ ۱۴۰۳/۱۲/۲۷ مفقود گردیده است و از درجه اعتبار ساقط است.

کارت ملی به شماره ۵۶۵۹۴۱۴۶۲۱ به نام حمید شیری برزآبادی فرزند حسن در تاریخ ۱۴۰۴/۲/۲۰ مفقود گردیده است و از درجه اعتبار ساقط است.

کارت ملی به شماره ۳۹۳۲۸۱۷۹۵۸ به نام ندا بیجوند قنبلی فرزند عباداله در تاریخ ۱۴۰۳/۱۲/۱ مفقود گردیده است و از درجه اعتبار ساقط است.

کارت ملی وکارت عضویت حرم وعابر بانک به شماره ۰۰۶۷۱۶۲۵۰۹ به نام آمنه محمدیان کیا فرزند علی اکبر در تاریخ ۱۴۰۴/۲/۱۸ مفقود گردیده است و از درجه اعتبار ساقط است.

کارت ملی به شماره ۰۰۸۲۹۹۴۵۲۸ به نام مجتبی غفرانی فرزند رسول در تاریخ ۱۴۰۴/۱/۲۰ مفقود گردیده است و از درجه اعتبار ساقط است.

کارت ملی وگواهینامه وکارت سوخت وعابر بانک به شماره ۰۰۵۲۵۹۸۱۸۷ به نام محسن باقری کاشانی فرزند اصغر در تاریخ ۱۴۰۴/۲/۱۶ مفقود گردیده است و از درجه اعتبار ساقط است.

۲۹۰۱

شناسنامه به شماره ملی ۰۰۱۷۷۶۰۱۱۹ به نام شیما رحیمی زاده دیزجی فرزند حمیدرضا در تاریخ ۱۴۰۴/۲/۱ مفقود گردیده است و از درجه اعتبار ساقط است.

کارت ملی به شماره ملی ۰۰۸۲۴۹۸۶۰۱ به نام محمدعلی محمدی فرزند علی عباس در تاریخ ۱۴۰۴/۱/۱ مفقود گردیده است و از درجه اعتبار ساقط است.

کارت ملی به شماره ملی ۱۷۲۹۴۳۴۹۷۵ به نام فاطمه پاک نژاد ملکی فرزند اسد در تاریخ ۱۴۰۴/۱/۳۱ مفقود گردیده است و از درجه اعتبار ساقط است.

۲۹۰۳

کارت ملی به شماره ۰۰۲۵۵۰۷۳۷۰ به نام امیرحسن سهراب فرزند اکبر در تاریخ ۱۴۰۳/۹/۲۰ مفقود گردیده است و از درجه اعتبار ساقط است.

کارت ملی و کارت نظام وظیفه به شماره ۰۰۲۰۴۰۲۲۲۸ به نام کامیاب فلاحدوست فرزند حمیدرضا در تاریخ ۱۴۰۴/۲/۱۸ مفقود گردیده است و از درجه اعتبار ساقط است.

کارت ملی و کارت وسیله نقلیه به شماره ۳۲۴۱۸۴۹۳۱۷ به نام فاطمه عسگری فرزند مهران در تاریخ ۱۴۰۴/۱/۲ مفقود گردیده است و از درجه اعتبار ساقط است.

کارت ملی به شماره ۰۰۸۴۷۸۷۲۲۸ به نام محمدرضا نرگسی دلیر فرزند کاکاعلی در تاریخ ۱۴۰۴/۱/۲ مفقود گردیده است و از درجه اعتبار ساقط است.

کارت ملی و کارت نظام وظیفه و گواهینامه و کارت حراست راه اهن و کارت بهداشت به شماره ۳۲۴۱۲۵۶۷۸۲ به نام محمدحسین محمدی فرزند حجت الله در تاریخ ۱۴۰۴/۲/۱۵ مفقود گردیده است و از درجه اعتبار ساقط است.

کارت ملی و گواهینامه به شماره ۵۷۰۰۱۶۴۵۸۲ به نام امیرحسین سحری فرزند کریم الله در تاریخ ۱۴۰۴/۲/۱۱ مفقود گردیده است و از درجه اعتبار ساقط است.

کارت ملی به شماره ۲۹۳۸۳۸۱۵۵۷ به نام حبیبه قلی زاده فرزند عبدالرضا در تاریخ ۱۴۰۳/۱۲/۱ مفقود گردیده است و از درجه اعتبار ساقط است.

کارت ملی و گواهینامه و کارت سوخت و کارت دانشجویی به شماره ۰۰۲۳۰۹۳۱۳۷ به نام سبحان عباسیان فرزند غلامرضا در تاریخ ۱۴۰۳/۹/۷ مفقود گردیده است و از درجه اعتبار ساقط است.

کارت سوخت به شماره پلاک ۱۱۷ ایران ۱۷۷۷۳ به نام محمدجواد میرزایی فرزند قدرت الله در تاریخ ۱۴۰۲/۱/۱ مفقود گردیده است و از درجه اعتبار ساقط است.

کارت ملی به شماره ۰۰۴۰۶۱۵۸۷۱ به نام حمید جهانگیر شبگاهی فرزند محمدحسین در تاریخ ۱۴۰۳/۱۲/۱ مفقود گردیده است و از درجه اعتبار ساقط است.

شناسنامه به شماره ۰۰۵۸۲۷۵۹۳۲ به نام بهاره حسینی فرزند محمدتقی در تاریخ ۱۴۰۴/۲/۱۳ مفقود گردیده است و از درجه اعتبار ساقط است.

کارت ملی به شماره ۱۶۷۱۴۱۴۵۷۸ به نام حسین اقائی فرزند علی در تاریخ ۱۴۰۳/۱۲/۱ مفقود گردیده است و از درجه اعتبار ساقط است.

کارت ملی به شماره ۶۵۹۹۷۷۸۴۴۵ به نام ذبیح فخراور فرزند محمدابراهیم در تاریخ ۱۴۰۴/۱/۱ مفقود گردیده است و از درجه اعتبار ساقط است.

برگه سبز به شماره ۱۴۷ ایران ۶۳۳۶۲ و شماره شاسی IRAGQ۹۶۴۳T۳T۳۱۴۶۶ و شماره موتور NBJDFGLFDHT۳۱۴۶۶ موتور رهرو مدل ۹۶ قرمز به نام امیر دهنوی فرزند صفرعلی در تاریخ ۱۴۰۳/۶/۱ مفقود گردیده است و از درجه اعتبار ساقط است.

کارت ملی به شماره ۰۰۴۷۱۸۲۲۷۱ به نام اکرم اسماعیل یزدی فرزند حسین در تاریخ ۱۴۰۴/۲/۱۵ مفقود گردیده است و از درجه اعتبار ساقط است.

گواهینامه به شماره ۰۰۸۱۴۰۴۲۳۹ به نام مصطفی حیدری فرزند محمدحسین در تاریخ ۱۴۰۳/۱۲/۱ مفقود گردیده است و از درجه اعتبار ساقط است.

کارت ملی به شماره ۵۰۹۹۰۳۴۵۹۴ به نام محمدحسن اسعدی فرزند فضل اله در تاریخ ۱۴۰۳/۱۲/۱ مفقود گردیده است و از درجه اعتبار ساقط است.

کارت ملی به شماره ۰۰۱۵۹۵۴۸۳۸ به نام محمدرضا سالم فرزند محمدحسین در تاریخ ۱۴۰۴/۲/۱ مفقود گردیده است و از درجه اعتبار ساقط است.

کارت ملی به شماره ۰۰۳۳۰۰۰۰۱۸ به نام سید امیر ظهیری فرزند سید حسین در تاریخ ۱۴۰۳/۱۲/۱ مفقود گردیده است و از درجه اعتبار ساقط است.

کارت ملی به شماره ۰۱۱۰۵۵۳۲۵۱ به نام امیرحسین اسدی فرزند غلامعلی در تاریخ ۱۴۰۳/۱۲/۱ مفقود گردیده است و از درجه اعتبار ساقط است.

کارت ملی و کارت نظام وظیفه و گواهینامه موتور و ماشین و کارت سوخت به شماره ۰۰۷۷۰۵۹۹۳۱ به نام محمدجواد امیری فرزند عبداله در تاریخ ۱۴۰۴/۲/۱۰ مفقود گردیده است و از درجه اعتبار ساقط است.

کارت ملی به شماره ۰۴۱۰۱۸۶۳۶۸ به نام عادل حمزه لوی فرزند ناصر در تاریخ ۱۳۹۴/۵/۱ مفقود گردیده است و از درجه اعتبار ساقط است.

کارت ملی به شماره ۰۰۸۱۵۵۸۸۸۰ به نام خدیجه نیکو خرم راد فرزند رضا در تاریخ ۱۴۰۴/۲/۱ مفقود گردیده است و از درجه اعتبار ساقط است.

کارت ملی و گواهینامه و کارت نظام وظیفه به شماره ۰۰۱۷۹۲۳۵۸۱ به نام بهنام سلیمی فرزند نقی در تاریخ ۱۴۰۳/۱/۱ مفقود گردیده است و از درجه اعتبار ساقط است.

کارت ملی به شماره ۰۰۱۵۹۵۴۸۳۸ به نام محمدرضا سالم فرزند محمدحسین در تاریخ ۱۴۰۳/۱۲/۲۰ مفقود گردیده است و از درجه اعتبار ساقط است.

شناسنامه به شماره ۰۰۲۱۲۶۶۲۷۱ به نام فرحان صمد نژاد فرزند عادل در تاریخ ۱۴۰۳/۹/۱ مفقود گردیده است و از درجه اعتبار ساقط است.

۲۹۰۹

کارت شناسایی آمایش اتباع به شماره ۹۴۹۶۵۹۵۸۵۶ و کارت های بانکی به نام مجتبی احمدی فرزند علی در تاریخ ۱۴۰۴/۲/۱۸ مفقود گردیده است و از درجه اعتبار ساقط است.

کارت ملی به شماره ۵۰۹۹۰۲۹۱۳۲ و کارت سوخت به شماره ۲۱ج۹۹۹-۲۲ به نام سیدعباس پرپنچی فرزند سیدمسیح در تاریخ ۱۴۰۴/۲/۱۰ مفقود گردیده است و از درجه اعتبار ساقط است.

۳۰۲۱

کارت ملی به شماره ۴۰۷۲۰۷۸۹۵۶ به نام مهرانگیز صنعت گر فرزند علی در تاریخ ۱۴۰۴/۲/۱ مفقود گردیده است و از درجه اعتبار ساقط است.

کارت ملی به شماره ۴۰۷۲۰۷۸۹۵۶ به نام مهرانگیز صنعت گر فرزند علی در تاریخ ۱۴۰۴/۲/۱ مفقود گردیده است و از درجه اعتبار ساقط است.

کارت ملی به شماره ۴۰۴۸۱۰۳۴۲۸۵ به نام عرفان نیک نامی فرزند محمد حسن در تاریخ ۱۴۰۴/۲/۱۸ مفقود گردیده است و از درجه اعتبار ساقط است.

کارت ملی به شماره ۴۰۷۳۳۸۵۷۴ به نام سیاوش نادری نژاد فرد فرزند روح اله در تاریخ ۱۴۰۳/۱۱/۲۰ مفقود گردیده است و از درجه اعتبار ساقط است.

۴۰۱۱

کارت ملی هوشمندبه شماره ملی ۳۷۲۰۸۰۴۱۵۱ به نام یاسین حبیبی تجره فرزند صالح در تاریخ ۱۴۰۳/۱۲/۲ مفقود گردیده است و از درجه اعتبار ساقط است.

۵۱۱۱

کارت وسیله نقلیه به شماره VIN.IRFC۱۷۱V۳GJ۶۰۲۳۲۰ و نام خودرو سمند و رنگ خودرو نقره ای متالیک و مدل وسیله نقلیه ۱۳۸۴ و شماره شاسی ۱۷۶۰۲۳۲۰ و شماره موتور ۱۲۴۸۴۰۲۸۸۰۴ و نوع وسیله نقلیه سواری به نام حسن عزیزی اصل فرزند ابراهیم در تاریخ ۱۴۰۳/۱۲/۱ مفقود گردیده است و از درجه اعتبار ساقط است.

۵۵۶۰

کارت ملی به شماره ۰۶۷۰۰۸۶۴۵۲ به نام میثم فیروزه‌ء فرزند ناصر در تاریخ ۱۴۰۴/۲/۱۹ مفقود گردیده است و از درجه اعتبار ساقط است.

شناسنامه به شماره ملی ۰۶۸۰۸۵۴۲۹۰ و کارت ملی به شماره ۰۶۸۰۸۵۴۲۹۰ و برگ سبز خودرو به شماره وسیله نقلیه IRLD۸۱۱V۱OW۰۴۸۲۷۹ و نام خودرو دوو و رنگ خودرو نوک مدادی روشن روغنی و مدل وسیله نقلیه ۱۳۸۱ و شماره پلاک ایران ۲۶-۳۶۹ج۷۲ و شماره شاسی IR۸۱۱۶۵۰۴۸۲۷۹ و شماره موتور H۰۰۷۵۶۲ و نام صاحب سند علی دلیلی پور و نوع وسیله نقلیه سواری و گواهینامه پایه یکم به شماره ملی ۰۶۸۰۸۵۴۲۹۰ به نام علی دلیلی پور فرزند براتعلی در تاریخ ۱۴۰۳/۱۰/۲ مفقود گردیده است و از درجه اعتبار ساقط است.

کارت ملی به شماره ۰۶۸۲۵۰۱۴۱۷ به نام محمد موحدی فرزند مصطفی در تاریخ ۱۴۰۴/۱/۱۸ مفقود گردیده است و از درجه اعتبار ساقط است.

شناسنامه به شماره ۴۲۱ با کد ملی ۵۲۴۹۵۸۲۹۲۳ به نام مریم اکرمی فرزند رمضان در تاریخ ۱۴۰۳/۲/۱ مفقود گردیده است و از درجه اعتبار ساقط است.

۵۵۶۱

کارت ملی به شماره ملی ۰۶۷۰۶۰۶۶۶۹ به نام امیر برات زاده فرزند محمد در تاریخ ۱۴۰۴/۱/۱ مفقود گردیده است و از درجه اعتبار ساقط است.

۵۵۶۹

کارت وسیله نقلیه و بیمه نامه و ۲عدد کارت سوخت به شماره پلاک ۸۷ق ۱۳۱ ایران ۱۰ و گواهینامه به شماره ملی ۰۰۱۲۷۰۱۰۴۱ به نام آزیتا چشمی فرزند رضا در تاریخ ۱۴۰۴/۲/۱۰ مفقود گردیده است و از درجه اعتبار ساقط است.

کارت ملی به شماره ۱۱۵۹۸۰۴۳۶۲ به نام قدمعلی اسدی فرزند صفدر در تاریخ ۱۴۰۳/۱۱/۱ مفقود گردیده است و از درجه اعتبار ساقط است.

برگ سبز خودرو به شماره پلاک ۶۰ ایران ۸۲۴ج۶۴ و شماره شاسی NAPX۲۱۳BAP۱۲۲۲۴۹۹ و شماره موتور M۱۵۱۵۱۳۴۴۹۱ به نام زهرا لاله فرزند نظامعلی با کد ملی ۰۰۷۸۸۶۸۴۳۲ در تاریخ ۱۴۰۳/۱/۱ مفقود گردیده است و از درجه اعتبار ساقط است.

کارت ملی به شماره ۰۰۲۲۴۹۸۷۳۷ و گواهینامه به نام میلاد میرزایی فرزند علی در تاریخ ۱۴۰۴/۲/۱۰ مفقود گردیده است و از درجه اعتبار ساقط است.

کارت ملی به شماره ۲۲۲۹۱۵۸۵۲۱ و کارت شناسایی ارتش و کارت ایثار به نام حسن سلیمانی فرزند آقابزرگ در تاریخ ۱۴۰۴/۲/۱ مفقود گردیده است و از درجه اعتبار ساقط است.

کارت ملی به شماره ۰۰۴۸۲۷۲۵۱۵ به نام حسین حاجی پور فرزند حاجی در تاریخ ۱۴۰۳/۱۲/۱ مفقود گردیده است و از درجه اعتبار ساقط است.

کارت ملی به شماره ۰۰۴۳۸۶۱۰۰۸ به نام زهرا یحیی زاده فرزند حسین در تاریخ ۱۴۰۴/۲/۱۰ مفقود گردیده است و از درجه اعتبار ساقط است.

سند ملکی به ادرس تهرانو ایستگاه پل کوچه توانا پسند پلاک ۵۵ طبقه ۳ به نام عزیزاله حسینی فرزند اذن اله با کد ملی ۱۶۳۹۲۸۸۵۳۸ در تاریخ ۱۳۹۸/۱/۱ مفقود گردیده است و از درجه اعتبار ساقط است.

کارت ملی به شماره ۲۱۶۲۴۷۶۶۲۲ به نام نبی اله رضایی افرپلی فرزند رضاقلی در تاریخ ۱۴۰۴/۲/۱۰ مفقود گردیده است و از درجه اعتبار ساقط است.

شناسنامه به شماره ملی ۰۰۵۳۱۸۵۹۷۸ به نام رضوان یوسفی فرزند حسین در تاریخ ۱۴۰۳/۱۲/۱ مفقود گردیده است و از درجه اعتبار ساقط است.

۶۶۱۱۲۱

کارت ماشین به شماره ۴۱۵ط۳۴ ایران ۳۱، مدل:۱۳۸۵، شماره شاسی: ۱۹۳۴۹۵۴۴، شماره موتور: ۱۲۴۸۵۰۳۰۴۴۵ به نام کسری رحیمی فرزند بهروز در تاریخ ۱۴۰۳/۱۲/۱ مفقود گردیده است و از درجه اعتبار ساقط است.

۷۰۶۱

کارت دانشجویی ارشد روانشناسی عمومی و کارت شناسایی آموزش و پرورش به شماره ۸۲۷۶۴۴۵۶ و کارت نظام وظیفه و کارت ملی به شماره ۳۶۲۱۰۴۲۸۶۵ و کارت سوخت به شماره پلاک ۳۴۵ ج ۴۴ و گواهینامه پایه دوم به نام امیرعباس خواجویی فرزند خدابخش در تاریخ ۱۴۰۴/۱/۱ مفقود گردیده است و از درجه اعتبار ساقط است.

کارت ملی به شماره ۴۴۳۱۹۱۶۹۳۸ به نام محسن شاهی صدرآباد فرزند غلام عباس در تاریخ ۱۴۰۴/۱/۱۶ مفقود گردیده است و از درجه اعتبار ساقط است.

کارت ملی به شماره ۴۴۲۱۱۹۳۴۳۷ و گواهینامه پایه سوم و به نام مهدی اسماعیلی زاده فرزند ناصر و تکریم کارت به نام ناصر اسماعیلی زاده در تاریخ ۱۴۰۴/۲/۱۹ مفقود گردیده است و از درجه اعتبار ساقط است.

کارت ملی به شماره ۳۶۲۰۲۹۴۵۶۹ به نام شاهمراد ریگی فرزند عیدمحمد در تاریخ ۱۴۰۳/۱۰/۱ مفقود گردیده است و از درجه اعتبار ساقط است.

برگ سبز خودرو به شماره پلاک ۵۴ ایران ۹۲۳ ب ۶۴ و شماره شاسی NAAM۳۱FE۴GR۰۳۴۲۸۱ و شماره موتور ۱۶۴B۰۰۵۷۶۸۱ و نوع وسیله نقلیه سواری به نام بتول میمندیان فرزند حسن در تاریخ ۱۴۰۳/۱/۱ مفقود گردیده است و از درجه اعتبار ساقط است.

کارت ملی به شماره ۴۴۳۳۶۶۴۰۰۶ به نام حمیده دهقان طزرجانی فرزند محمدرضا در تاریخ ۱۴۰۳/۲/۲۰ مفقود گردیده است و از درجه اعتبار ساقط است.

گواهینامه پایه سه وکارت ملی به شماره ۰۸۹۰۵۹۲۴۵۴ به نام فائزه خادمی نقابی فرزند محمد در تاریخ ۱۴۰۳/۱۰/۱ مفقود گردیده است و از درجه اعتبار ساقط است.

کارت وسیله نقلیه و برگ سبز به شماره پلاک ۴۷ ق ۶۵۹ ایران ۵۴ و شماره شاسی S۱۴۱۲۲۸۵۷۷۲۷۰۸ و شماره موتور ۱۴۳۸۲۷۸ به نام عاطفه قاسمی بشماره ملی ۵۳۵۰۰۲۷۹۴۸ فرزند غلامرضا در تاریخ ۱۴۰۳/۱۲/۱ مفقود گردیده است و از درجه اعتبار ساقط است.

۷۰۶۶

کارت ملی به شماره ۵۵۶۰۵۷۹۱۹۱ و کارت بانکی سپه و رفاه به نام مریم بختیاری کلخوران فرزند توفیق در تاریخ ۱۴۰۴/۱/۱۷ مفقود گردیده است و از درجه اعتبار ساقط است.

کارت ملی به شماره ۱۶۷۰۴۶۴۴۸۲ به نام ربابه قاسم زاده دوکش فرزند سلمان در تاریخ ۱۴۰۳/۱۰/۱ مفقود گردیده است و از درجه اعتبار ساقط است.

۷۰۸۹

کارت وسیله نقلیه به شماره و نام خودرو تیبا و رنگ خودرو سفید روغنی و مدل وسیله نقلیه ۱۳۹۴ و شماره پلاک ۱۸ص۸۳۴ ایران ۱۱ و شماره شاسی NAS۸۱۱۱۰۰F۵۸۲۳۹۸۴ و شماره موتور ۸۲۰۴۱۶۵ و نام صاحب سند حسین نیکدل و نوع وسیله نقلیه سواریبه نام حسین نیکدل فرزند محمد در تاریخ ۱۴۰۳/۲/۱۳ مفقود گردیده است و از درجه اعتبار ساقط است.

کارت وسیله نقلیه به شماره و نام خودرو پژو ۲۰۶ و رنگ خودرو سفید و مدل وسیله نقلیه ۱۳۹۶ و شماره پلاک ۳۶ن۵۸۷ ایران ۲۰ و شماره شاسی NAAP۱۳FE۹HJ۱۳۹۷۲۲ و شماره موتور ۱۷۲B۰۰۲۸۶۹۳ و نام صاحب سند حسن علی مددی و نوع وسیله نقلیه سواری و سند کمپانی به شماره و نام خودرو پژو ۲۰۶ و رنگ خودرو سفید و مدل وسیله نقلیه ۱۳۹۶ و شماره پلاک ۳۶ن۵۸۷ ایران ۲۰ و شماره شاسی NAAP۱۳FE۹HJ۱۳۹۷۲۲ و شماره موتور ۱۷۲B۰۰۲۸۶۹۳ و نام صاحب سند حسن مددی و نوع وسیله نقلیه سواری و برگ سبز خودرو به شماره وسیله نقلیه NAAP۱۳FE۹HJ۱۳۹۷۲۲ و نام خودرو پژو ۲۰۶ و رنگ خودرو سفید و مدل وسیله نقلیه ۱۳۹۶ و شماره پلاک ۳۶ن۵۸۷ ایران ۲۰ و شماره شاسی NAAP۱۳FE۹HJ۱۳۹۷۲۲ و شماره موتور ۱۷۲B۰۰۲۸۶۹۳ و نام صاحب سند حسن علی مددی و نوع وسیله نقلیه سواریبه نام حسن علی مددی فرزند اکبر در تاریخ ۱۴۰۳/۱۰/۱ مفقود گردیده است و از درجه اعتبار ساقط است.

سند کمپانی به شماره و نام خودرو موتور رهرو و رنگ خودرو مشکی و مدل وسیله نقلیه ۱۳۹۵ و شماره پلاک ۱۳۳_۷۷۵۱۴ و شماره شاسی NBJ***۱۲۵G۹۵۴۷۰۲۹ و شماره موتور ۰۱۲۴NBJ۴۳۹۱۲۲ و نام صاحب سند حسن علی مددی و نوع وسیله نقلیه سواری و برگ سبز خودرو به شماره وسیله نقلیه NBJ***۱۲۵G۹۵۴۷۰۲۹ و نام خودرو موتور رهرو و رنگ خودرو مشکی و مدل وسیله نقلیه ۱۳۹۵ و شماره پلاک ۱۳۳_۷۷۵۱۴ و شماره شاسی NBJ***۱۲۵G۹۵۴۷۰۲۹ و شماره موتور ۰۱۲۴NBJ۴۳۹۱۲۲ و نام صاحب سند حسن علی مددی و نوع وسیله نقلیه سواریبه نام حسن علی مددی فرزند اکبر در تاریخ ۱۴۰۳/۱۰/۱ مفقود گردیده است و از درجه اعتبار ساقط است.

کارت وسیله نقلیه به شماره و نام خودرو برلیانس و رنگ خودرو سفید و مدل وسیله نقلیه ۱۳۹۵ و شماره پلاک ۸۷ص۷۲۳ ایران ۴۰ و شماره شاسی NAPH۳۳۰ABG۱۰۱۲۶۱۰ و شماره موتور BM۱۵L*F۰۷۲۱۵۳ و نام صاحب سند حسن علی مددی و نام خودرو برلیانس و رنگ خودرو سفید و مدل وسیله نقلیه ۱۳۹۵ و شماره پلاک ۸۷ص۷۲۳ ایران ۴۰ و شماره شاسی NAPH۳۳۰ABG۱۰۱۲۶۱۰ و شماره موتور BM۱۵L*F۰۷۲۱۵۳ و نام صاحب سند حسن علی مددی و نوع وسیله نقلیه سواری و برگ سبز خودرو به شماره وسیله نقلیه و نام خودرو برلیانس و رنگ خودرو سفید و مدل وسیله نقلیه ۱۳۹۵ و شماره پلاک ۸۷ص۷۲۳ ایران ۴۰ و شماره شاسی NAPH۳۳۰ABG۱۰۱۲۶۱۰ و شماره موتور BM۱۵L*F۰۷۲۱۵۳ و نام صاحب سند حسن علی مددی فرزند اکبر در تاریخ ۱۴۰۳/۱۰/۱ مفقود گردیده است و از درجه اعتبار ساقط است.

۷۰۹۷

کارت ملی به شماره ۰۸۳۹۳۹۲۹۴۱ به نام جواد اخوان صفار فرزند غلامرضا در تاریخ ۱۴۰۳/۱۱/۱ مفقود گردیده است و از درجه اعتبار ساقط است.

۷۰۹۹

کارت ملی به شماره ۰۰۸۱۴۹۰۰۰۳ و کارت نظام وظیفه به شماره - و گواهینامه - به شماره - به نام محسن جلالی فرزند یعقوب علی در تاریخ ۱۴۰۲/۲/۶ مفقود گردیده است و از درجه اعتبار ساقط است.

کارت ملی به شماره ۳۹۸۰۱۹۱۸۹۳ و گواهینامه - به شماره ۷۱۴۸۹۲۰۹۲۹ به نام مجید معصومی فرزند حمید در تاریخ ۱۴۰۴/۲/۱۸ مفقود گردیده است و از درجه اعتبار ساقط است.

گواهینامه - به شماره - به نام کاوه جعفری فرزند عباس در تاریخ ۱۴۰۴/۲/۱۸ مفقود گردیده است و از درجه اعتبار ساقط است.

کارت ملی به شماره ۳۷۵۰۶۷۵۷۹۱ به نام فروزان امینی نژاد فرزند ابراهیم در تاریخ ۱۴۰۴/۲/۲۰ مفقود گردیده است و از درجه اعتبار ساقط است.

کارت ملی به شماره ۲۱۲۰۱۹۷۴۷۴ به نام طاهره شیخی فرزند ناصر در تاریخ ۱۴۰۴/۱/۳۰ مفقود گردیده است و از درجه اعتبار ساقط است.

کارت ملی به شماره ۳۹۲۰۹۵۸۱۱۱ به نام محمدرضا مالمیر فرزند عباس در تاریخ ۱۴۰۴/۲/۲۰ مفقود گردیده است و از درجه اعتبار ساقط است.

۸۰۰۰

گواهینامه موتور سیکلت به شماره و کارت ملی به شماره ۰۰۱۸۲۴۹۸۹۲ و گواهینامه پایه دوم به شماره به نام محمد پیر قلی فرزند قاسم در تاریخ ۱۴۰۴/۱/۲۰ مفقود گردیده است و از درجه اعتبار ساقط است.

۸۰۷۰

کارت ملی به شماره ۱۱۹۰۲۰۹۹۱۸ به نام فرزاد امیری فرزند غلامرضا در تاریخ ۱۴۰۳/۹/۲۰ مفقود گردیده است و از درجه اعتبار ساقط است.

گواهینامه و کارت نظام وظیفه و کارت ملی به شماره ۱۱۹۰۰۵۱۲۵۷ و کارت وسیله نقلیه و کارت سوخت به شماره پلاک ۲۹ ط ۱۴۵ ایران ۵۳ به نام دانیال رحمتی فرزند حجت در تاریخ ۱۴۰۴/۲/۲۰ مفقود گردیده است و از درجه اعتبار ساقط است.

کارت ملی به شماره ۱۱۹۸۹۴۴۷۳۰ به نام قاسم سالک فرزند عباس در تاریخ ۱۴۰۴/۲/۱۵ مفقود گردیده است و از درجه اعتبار ساقط است.

گواهینامه پایه دوم به شماره ملی ۱۱۹۸۴۷۲۰۱۴ به نام محمدرضا براهیمی فرزند علی اکبر در تاریخ ۱۴۰۴/۲/۱۶ مفقود گردیده است و از درجه اعتبار ساقط است.

کارت ملی به شماره ۱۱۹۹۸۸۱۶۹۴ به نام مریم امیری بهمن شیری فرزند علی در تاریخ ۱۴۰۳/۷/۸ مفقود گردیده است و از درجه اعتبار ساقط است.

روزنامه ایده روز
روزنامه اقتصادی اجتماعی سراسری صبح ایران
ایده روز
دو شنبه ۱۴۰۴/۰۲/۲۲
شماره ۲۱۶۴

نصب ترانس ۳۱۵ مگاولت آمپری در پست حیاتی شهید جهان‌آرا خرمشهر

مدیرعامل شرکت برق منطقه‌ای خوزستان از نصب ترانس ۳۱۵ مگاولت‌آمپری در پست برق شهید جهان‌آرا خرمشهر از پروژه‌های حیاتی جهت گذر از پیک مصرف خبر داد. به گزارش روابط عمومی شرکت برق منطقه‌ای خوزستان، علی اسدی بیان کرد: در پست ۴۰۰ به ۱۳۲ کیلوولت شهید جهان‌آرا خرمشهر که از پست‌های محوری این منطقه است، یک ترانس قدرت به ظرفیت ۳۱۵ مگاولت آمپر نصب و مورد بهره‌برداری قرار گرفت. وی با بیان اینکه ارزش سرمایه‌گذاری این پروژه ۳۵۰۰ میلیارد ریال است، تصریح کرد: پروژه مذکور از پروژه‌های حیاتی ابلاغی وزارت نیرو (۱۴ مگاپروژه) جهت گذر موفق از پیک مصرف تابستان ۱۴۰۴ است. مدیرعامل شرکت برق منطقه‌ای خوزستان توضیح داد: در پروژه افزایش ظرفیت پست شهید جهان‌آرا، یک ترانس ۳۱۵ مگاولت آمپری جایگزین ترانس ۲۰۰ مگاولت آمپری موجود در پست شده و در حال حاضر نیز یک ترانس دیگر به همین ظرفیت در حال نصب بجای ترانس ۲۰۰ مگاولت‌آمپری موجود است تا ظرفیت پست از ۴۰۰ به ۶۳۰ مگاولت آمپر برسد. به گفته اسدی، با این افزایش ظرفیت و نوسازی برخی از تجهیزات پست در بخش ۴۰۰ کیلوولت، قدرت مانور و پایداری شبکه برق منطقه از کیفیت بهتری برخوردار شده و انعطاف‌پذیری آن نیز بالاتر رفته است. شرکت برق منطقه‌ای خوزستان مسئولیت تامین و انتقال برق در ۲ استان خوزستان و کهگیلویه و بویراحمد را بر عهده دارد.

تخصیص ۱۵۰۰ میلیارد ریال تسهیلات برای حمایت از شرکت های تکثیر بذر استان گلستان

محمدعلی شـــربتدار -گلستان| مدیرشعب استان گلســـتان از اختصاص ۱۵۰۰ میلیارد ریال تسهیلات به اتحادیه ها و شرکتهای تعاونی تکثیر بذر استان گلستان خبر داد.

به گزارش روابط عمومی مدیریت شعب استان گلستان،در راستای فراهم کردن بسترهای لازم برای توسعه بخش اقتصادی با هدف افزایش همکاری دو مجموعه و در نتیجه، تسهیل گری و رفع مشکلات کمبود نقدینگی در تشکل‌های تعاونی و جذب تسهیلات مناسب برای تولیدکنندگان بذر در شبکه تعاون روستایی، جلسه ای با حضور حمید رضا ملک مدیر شعب استان گلستان، امامی از دفتر امور سرمایه گذاری استانداری، عرب ابویی معاون اداره کل تعاون روستایی گلستان و مدیران اتحادیه ها و شرکت های تعاونی تولیدی بذراستان گلستان در محل مدیریت شعب استان درگرگان برگزار گردید. در این جلسه مدیر شعب استان گلستان به ارائه گزارشی از عملکرد موفق این بانک در بخش های مختلف اقتصادی و تولیدی از جمله تکثیر بذر و حمایت از تعاونگران و تشکل های وابسته به تعاون روستایی پرداخت. و از اختصاص ۱۵۰۰ میلیارد ریال تسهیلات به اتحادیه ها و شرکتهای تعاونی تکثیر بذر استان گلستان خبر داد.

مدیر شعب استان گلستان به گزارشی از نشست با طهماسبی استاندار گلستان درخصوص پرداخت تسهیلات بانک توسعه تعاون درسنوات قبل به شرکت های تکثیر بذر گندم اشاره کرد و گفت: با توجه به اقتصاد غالب منطقه استان که بخش کشاورزی است و دارای ظرفیت رشد مناسبی می باشد از نظر عدالت اجتماعی نیز کمک به این شرکت ها، در واقع کمک به بخش کشاورزی و کمک به مردم است. وی یکی از دغدغه های مهم بانک در سال جاری را تامین مالی منابع شرکت های بذر دراستان برشمرد وافزود: دراین خصوص با استاندار صحبت شده و قول مساعد و همکاری ازایشان اخذ شده و تامین منابع مالی را از بانک پیگیری کرده اند.

مدیر شعب استان گلستان به اعتماد سازی صورت پذیرفته بین بانک و مشتری اشاره کرد و افزود: افتتاح حساب کشاورزان عمده و بزرگ و تولید کنندگان گندم در بانک توسعه تعاون، واریز وجه درحساب های مفتوحه طبق چک لیست شرکت و اقدام به موقع و زود هنگام تشکیل پرونده تسهیلاتی شرکتها و اتحادیه های تکثیر بذر دربانک، موجب تزریق به موقع منابع وکاهش هزینه های تسهیلات و رضایتمندی مشتری و اخذ نتیجه برای بانک را دربر داشته است .

حمیدرضا ملک به تجربه پرداخت وجه کلزا کاران از طریق شبکه بانک توسعه تعاون استان درسال گذشته اشاره کردو بر انتقال وجه خرید تضمینی و توافقی محصولات کشاورزی از جمله سیب زمینی، جو، سویا، پنبه و... را یادآور شد. مدیر شعب استان گلستان در راستای ایجاد هم افزایی ضمن انعقاد تفاهم نامه با اتحادیه ها و شرکت ها ی تکثیر بذر استان بر انتقال حسابهای حقوق و دستمزد کارکنان و حساب شخصی مدیران اتحادیه ها و شرکتها ی یاد شده تاکید کرد.

وی بیان کرد: با توجه به ســـابقه بانک در ســـال های گذشته مبنی بر استفاده از اعتبارات ملی در بخش صنعت، تلاش و پیگیری به منظور حمایت از بخش کشاورزی و شرکت های مذکور برای استفاده از اعتبارات ملی و بهره مندی شرکت های تعاونی از کاهش نرخ سود ۲ درصدی تســـهیلات بانک توسعه تعاون مبنای کاراین بانک است . امامی از دفتر امور سرمایه گذاری استانداری ضمن تقدیر از شرکت های تکثیر بذر و بانک توسعه تعاون گفت: رضایتمندی حداکثری اتحادیه ها و شرکت های تولیدی بذر استان گلستان در این جلسه نشان از عملکرد و حمایت خوب بانک توسعه تعاون بوده و این موفقیت را مرهون زحمات و تلاش های مدیریت و همکاران ایشان در شعب استان دانست.

عرب ابویی معاون مدیرکل تعاون روستایی گلستان هم با تشکر از برگزاری این جلسه به توانمندی های تعاونی ها و مشکلات اتحادیه ها و شرکت های تعاونی تکثیر بذر و موضوعات مورد تعامل اشاره کرد و از بانک توسعه تعاون به عنوان یک بانک پویا و مجموعه ای توانمند در بخش تعاون نام برد و از حمایت های مالی آن ازبنگاه های اقتصادی، تولیدی و اشتغالزایی استان قدردانی کرد.

منطقه آزاد انزلی میزبان شورای دیپلماسی اقتصادی مناطق آزاد ایران

مرجان عباس زاده | رشت - به گزارش مدیریت روابط‌عمومی و امور بین‌الملل سازمان منطقه آزاد انزلی؛ رضا مســـرور دبیر شـــورای‌عالی مناطق آزاد و ویژه اقتصادی با بیان اینکه منطقه آزاد انزلی از حوزه ایفای نقش توسعه محلی عبور کرده و به دنبال خلق ثروت و اشـــتغال‌زایی و درآمدهای صادرات برای کشـــور است اظهار داشـــت: منطقه آزاد انزلی به‌عنوان یکی از استراتژیک‌ترین مناطق آزاد ایران باید به دنبال ایفای نقشـــی همچون جبل علی برای کشورهای حوزه قفقاز و آســـیای میانه در قالب صادرات مجدد کالاهای دیگر کشورها به مقصد بازارهای حوزه اوراسیا و حاشیه دریا کاسپین، عمل کند.مصطفی طاعتی مقدم، رئیس هیئت‌مدیره و مدیرعامل سازمان در این نشست با ارائه گزارشی از اقدامات توسعه‌ای در زمینه افزایش محدوده این منطقه و برنامه‌های اعمال شده از سوی ســـازمان متبوع خود جهت بهره‌برداری از مودهای حمل‌ونقلی ایجاد شـــده در نخستین منطقه آزاد شمال کشـــور، تصریح کرد که تقویت دیپلماسی ترانزیتی جهت جذب توانمندی‌های ترانزیت کالا میان روسیه و هند و برعکس در دستور کار این سازمان قرار دارد که میزبانی از این شورا را باید در همی راستا ارزیابی کرد.

وی با ارائه تحلیلی از فرصت‌ها و چالش‌های پیش روی حمل‌ونقل کالا میان هند، چین و روسیه با محوریت منطقه آزاد انزلی، به سمت اوراسیا، غرب و جنوب آسیا، اضافه کرد: مذاکرات خوبی با معاونت علمی رئیس‌جمهور در حوزه همکاری در زمینه استارتاپ‌ها، شرکت‌های های‌تک و نخبگان صورت‌گرفته و توافقات اولیه برای سرمایه‌گذاری چند شرکت خارجی برای احداث زیرساخت‌های بندری و لجستیکی نیز انجام شده است.در ادامه نیز محمدجواد ظریف با تأکید بر اینکه منطقه آزاد انزلی دارای مزیت‌های نســـبی فراوانی است، افزود: مزیت ترانزیتی

برای کشورهای حوزه آسیای میانه و قفقاز در کنار موقعیت ویژه در کریدورهای بین‌المللی به‌خصوص راهگذر شمال جنوب از مهم‌ترین مزایای نخستین منطقه آزاد شمال کشور محسوب می‌شود.وزیر پیشین امور خارجه ایران، ظرفیت‌های متنوع در حوزه گردشـــگری را دومین مزیت منطقه آزاد انزلی برشمرد و گفت: باید جذب گردشگران کشورهای اسلامی و عربی را در قالب گردشگری حلال در اولویت کاری قرار داد.علی‌اکبر صالحی، وزیر سابق امور خارجه نیز در این نشست خواستار تقویت برنامه‌ریزی‌های آینده‌پژوهی مبتنی بر بهترین تا بدترین حالت در حوزه دیپلماسی اقتصادی کشور از سوی سازمان‌های عامل مناطق آزاد شد و اضافه کرد: مدیریت مناطق آزاد یک علم و هنر است که باید برای ارتقای کمی و کیفی نیروی انسانی و مدیریتی به دنبال اجرای دوره‌های آموزشی و یا بازدید از مناطق آزاد موفق کشورهای دیگر بود تا از فرصت‌ها و چالش‌های پیش روی به بهترین شکل جهت منافع ملی بهره برد.وی خواستار معرفی و تبلیغ ظرفیت‌ها و مزیت‌های متنوع منطقه آزاد انزلی در میان کشـــورهای همسایه به‌ویژه عربی جهت جذب گردشگران شد و تأکید کرد که باید با تبیین مسائل مناطق آزاد، این مناطق را به جایگاه اولویت‌های اصلی و نخست کشور و دولت ارتقا داد.در ادامه الیاس حضرتی رئیس شورای اطلاع‌رســـانی دولت با بیان اینکه محدودیت‌های قانونی اعمال شده در مناطق آزاد، فلسفه وجودی این مناطق آزاد را از حیز انتفاع ساقط کرده، افزود: در اکثر کشورهای توسعه‌یافته، نقش مناطق آزاد در این مسیر قالب توجه است و این مهم زمانی اهمیت بیشتری پیدا می کند که توجه داشته باشیم، اغلب مناطق آزاد ایران در سواحل دو دریای شمالی —جنوبی ایران واقع شده و برای تحقق برنامه‌هایی چون شعار سال جاری از ظرفیت بالایی برخوردار می‌باشند.در پایان سید عباس موسوی، فیاض زاهد و رامین مهمانپرست از دیگر اعضای شورا پیشنهادات خود را در حوزه عملکردی شورای راهبردی دیپلماسی مناطق آزاد ایران بیان کردند.گفتنی اســـت بازدید از مجتمع بندری کاسپین و امکانات و زیرساخت‌های انبارداری، حمل‌ونقلی، و ریلی موجود در این مجتمع بندری به همراه امکانات زیرساختی موجود گردشگری در فاز تجارت و گردشگری منطقه آزاد انزلی از دیگر برنامه‌های اعضای شورای راهبردی دیپلماسی مناطق آزاد ایران بود. شورای دیپلماسی اقتصادی با ابتکار رضا مسرور دبیر شورای‌عالی مناطق آزاد باهدف اســـتفاده از ظرفیت‌های اعضا در خارج از کشـــور در جهت ارتقای جایگاه مناطق آزاد در منطقه، جذب ســـرمایه‌گذاری خارجی و افزایش صادرات با حضور محمدجواد ظریف، علی‌اکبر صالحی، ســـید عباس موسوی، رامین مهمانپرست، داوود دانش جعفری، مهدی دوستی، شمس‌الدین حسینی تشکیل شده است.

بازدید تخصصی مشاور معاون رئیس‌جمهور از پیشرفته‌ترین مرکز کنترل و پایش شبکه

دکتر سید حســـن مهدوی‌فر، مشاور ویژه معاون رئیس‌جمهور و نماینده رئیس سازمان استخدامی کشـــور در شورای راهبری تحول اداری استان مازندران، به همراه دکتر کریمی، معاون توسعه مدیریت و منابع انسانی سازمان مدیریت و برنامه‌ریزی مازندران و دکتر موسوی تاکامی، مدیرعامل شـــرکت بـــرق منطقه‌ای مازندران و گلســـتان، از پیشرفته‌ترین مرکز کنترل و پایش شـــبکه فوق توزیع کشور در شـــرکت برق منطقه ای مازندران و گلستان بازدید بعمل آوردند.این بازدید که با هدف ارزیابی زیرســـاخت‌های حیاتی و بررسی راهکارهای نوین مدیریت انرژی صورت گرفت، بر اهمیت استفاده از فناوری‌های پیشرفته و هوش مصنوعی در مدیریت شبکه برق تأکید داشت. دکتر مهدوی‌فر ضمن ابراز خرسندی از سطح پیشرفت‌های این مرکز و تقدیر از دکتر موسوی تاکامی، مدیرعامل شرکت برق منطقه ای مازندران و گلستان، بر ضرورت ایجاد داشبوردهای مدیریتی مبتنی بر داده برای بهبود تصمیم‌گیری و ارتقاء بهره‌وری عملیاتی تأکید کرد.

در این بازدید، چالش‌های موجود در حوزه انرژی و به‌ویژه مسئله «ناترازی انرژی» مورد بحث و بررسی قرار گرفت.

مشاور ویژه معاون رئیس‌جمهور بر اهمیت مدیریت بهینه منابع انسانی و حفظ کرامت کارکنان به عنوان عوامل کلیـــدی در ارائه خدمات مؤثر و پایدار تأکید نمود. وی افـــزود: «با اتخاذ رویکردهای مدیریتی نوین و بهره‌گیری از ابزارهای تحلیلی پیشـــرفته، می‌توان گام‌های مؤثری در جهت رفع ناترازی انرژی و بهبود کیفیت خدمات رسانی به مردم برداشت.»دکتر موسوی تاکامی، مدیرعامل شرکت برق منطقه‌ای مازندران و گلستان نیز در این دیدار، گزارشی از عملکرد مرکز و برنامه‌های توســـعه‌ای شـــرکت ارائه کرد. وی بر تعهد این شرکت به استفاده از فناوری‌های نوین و بهبود مستمر فرآیندهای عملیاتی تأکید کرد.

گازرسانی به ۶۷ روستای کجور تحقق عدالت اجتماعی است

نماینده مردم نوشـــهر و چالوس عنوان کرد: گازرســـانی به ۶۷ روستای کجور تحقق عدالت اجتماعی اســـت.کامران پولادی، نماینده مردم نوشـــهر و چالوس در مجلس شورای اسلامی در مراسم کلنگ‌زنی پروژه گازرسانی به ۶۷ روستای بخش کجور نوشهر، با تقدیر از تلاش‌های مدیران استانی و محلی، این طرح را نمادی از تحقق عدالت اجتماعی پس از انقلاب اسلامی خواند. وی با تشکر ویژه از اصحاب رســـانه و مدیران اجرایی به‌ویژه مدیرعامل شرکت گاز مازندران و معاونانش که از صبح زود در محل حاضر شده بودند، گفت: این عزیزان دغدغه‌ای جز پاسخ به مطالبات مردم ندارند.نماینده مردم نوشهر و چالوس در مجلس شورای اسلامی، اجرای این پروژه عظیم را گامی در جهت تحقق شعار سال(سرمایه‌گذاری برای تولید) دانست و افزود: اگر در هر روستا یا مجموعه‌ای از روستاها طرح‌های تولیدی و گردشگری اجرا شود، می‌توانیم به رشد پایدار برسیم. بخش کجور با ۶۷ روستا و استعدادهای فراوان، شایسته توجه ویژه است.پولادی با اشاره به ضرورت تسریع در اجرای پروژه قبل از آغاز فصل بارندگی‌ها، از مدیرکل راهداری خواســـت تا همکاری لازم را برای انجام ۱۷ نقطه کراس آســـفالت داشته باشد.وی همچنین از پیمانکاران خواست تا با بسیج تمام ظرفیت‌ها، کار را سریع‌تر پیش ببرند. نماینده مردم نوشهر و چالوس در مجلس شـــورای اســـلامی، توضیح داد: این پروژه به صورت خوشه‌بندی پیش می‌رود؛ هر چند روستا با یک پیمانکار و به صورت موازی اجرا می‌شود تا سرعت کار افزایش یابد.در پایان، نماینده مردم نوشهر و چالوس با بیان امیدواری نسبت به روشن‌شدن مشعل گاز در این منطقه محروم، از حضور گسترده بسیج و حمایت‌های مردمی قدردانی کرد. گفتنی است آیین کلنگ زنی پروژه گازرسانی به ۶۷ روستای بخش کجور نوشهر با اعتبار ۹۰۰ میلیارد تومان با حضور مدیرعامل شرکت گاز مازندران، نماینده مردم نوشهر و کلاردشت در مجلس شورای اسلامی، فرماندار و مسئولین شهرستان نوشهر در روستای لشکنار از توابع بخش کجور شهرستان نوشهر برگزار شد.

در سال ۱۴۰۳ انجام شد؛ بهینه‌سازی بیش از ۱۷۰۰ واحد موتورخانه در خراسان رضوی

مدیرعامل شرکت گاز خراسان رضوی گفت: در سال ۱۴۰۳، تعداد ۱,۷۵۴ واحد موتورخانه در بخش‌های مختلف مسکونی، تجاری، اداری و آموزشـــی، گردشگری، ورزشی و عمومی استان به صورت رایگان برای متقاضیان بهینه سازی شد. حسن افتخاری با اعلام این خبر اظهار کرد: در سال گذشته، بخش اداری و آموزشی با ۱,۲۳۶ موتورخانه بهینه‌سازی‌شده با رقم ۱۶۱ میلیارد ریال بیشترین سهم را در این طرح به خود اختصاص داد. همچنین در بخش‌های گردشگری و تجاری نیز به ترتیب ۲۵۳ و ۹۰ موتورخانه اصلاح و بهینه‌سازی شد.مدیرعامل شرکت گاز استان خراسان رضوی ادامه داد: در همین مدت در بخش عمومی (مذهبی و خیریه) ۸۷ موتورخانه، حوزه ورزشی ۷۴ موتورخانه و در بخش مسکونی نیز ۱۴ موتورخانه با مجموع ۴۸ میلیارد ریال به صورت رایگان برای مشترکین بهینه سازی شده است. به گفته افتخاری، طرح اصلاح و بهینه سازی موتورخانه واحدهای مسکونی، اداری، تجاری و .... در سال ۱۴۰۳ در مجموع ۱۳۴ اشتراک را تحت پوشش قرار داد و مصرف گاز را ۱۷ تا ۲۴ درصد در این مراکز کاهش داد. وی با بیان این که در این طرح اقداماتی شامل عایق کاری، سرویس و تنظیم مشعل، نصب ضد رسوب و ... با هزینه شرکت گاز به صورت رایگان انجام می‌شـــود، افزود: عایق کاری لوله‌ها و دیگ باعث جلوگیری از اتلاف حرارت از مدار گرمایش و پایانه‌های حرارتی شده و سرویس و تنظیم مشعل هم علاوه بر افزایش راندمان حرارتی باعث کاهش آلاینده‌ها و گازهای گلخانه‌ای می‌شود و افزایش راندمان احتراقی موتورخانه‌ها و کاهش مصرف گاز از اهداف نهایی اجرای این طرح است. افتخاری گفت: مدارس، دانشگاه‌ها و مؤسسات علمی، سازمان های دولتی و اماکن گردشگری استان می‌توانند برای استفاده از مزایای این طرح به سایت شرکت ملی گاز ایران به نشانی www.nigc.ir مراجعه و با انتخاب گزینه طرح بهینه‌سازی مصرف انرژی نسبت به ثبت درخواست خود اقدام کنند. اجرای این طرح همگام با سیاست‌های وزارت نفت مبتنی بر کاهش مصرف گاز است.مدیرعامل شرکت گاز استان خراسان رضوی یادآور شد: موتورخانه قلب مصرف کننده انرژی گاز است به همین دلیل بهینه‌سازی مصرف در آن می‌تواند در مدیریت مصرف به‌ویژه در روزهای خیلی سرد کمک بزرگی به پایداری جریان گاز داشته باشد.

مدیرعامل سازمان پسماند: ادعای علوم پزشکی اهواز خلاف واقع است

به گزارش پایگاه اطلاع رسانی شـــهرداری اهواز، ثابت قدم مدیرعامل سازمان مدیریت پسماند شهرداری اهواز با اشاره به این که پسماندهای پزشکی طبق قانون مدیریت پسماند جزو پسماندهای ویژه شناخته می شوند، اظهار داشت: بانظر قانون گذار مسئولیت مدیریت اجرایی این گونه پسماندها بر عهده تولید کننده است.

وی اضافه کرد: پســـماندهای عفونی حاصل فعالیت مراکز درمانی اســـت و هر پسماندی که در محیط بیمارستان تولید می شود، اعم از اتاق های عمل جراحی، بخش های مراقبت ویژه، داروخانه، بخش های بستری و... جزو پسماندهای پزشکی محسوب می شود.

مراکز بیمارستانی باید نسبت به بی خطر سازی پسماندها اقدام نمایند

مدیرعامل سازمان مدیریت پسماند در مورد چگونگی مدیریت این گونه از زباله ها ابراز داشت: طبق درخواست واصله از بیمارستان ها به شهرداری مبنی بر جمع آوری و حمل، سازمان مدیریت پسماند از طریق پیمانکاران بخش خصوصی اقدام به تهیه خودروهای مخصوص حمل پسماندهای پزشکی می کند که برای این کار لازم است مراکز بیمارستانی در ابتدا نسبت به بی خطر سازی آن اقدام نمایند و پس از بی خطرسازی توسط بیمارستان، این پسماند به سایت صفیره حمل و به صورت بهداشتی دفن می شوند.

سازمان پسماند بر حسب قوانین و تاکیدات دستگاه های نظارتی مجاز به بارگیری و حمل پسماندهای پزشکی بی خطر سازی نشده نمی باشد

وی در خصوص کلیپ منتشره در فضای مجازی عنوان داشت: سازمان بر حسب قوانین و تاکیدات دســـتگاه های نظارتی مجاز به بارگیری و حمل پسماندهای پزشکی بی خطر سازی نشده نمی باشـــد که در فیلم انتشار یافته به طور واضح مشخص است که هیچگونه عملیات بی خطر سازی بر روی پسماندهای مد نظر صورت نپذیرفته که از این رو بیمارستان مورد اشاره و دانشگاه علوم پزشکی در خصوص خروج این پسماندها بدون بی خطر سازی از محیط بیمارستان می بایست توضیحات لازم را ارائه نمایند.

تمامی بیمارستان های سطح شهر اهواز به سازمان مدیریت پسماند بدهی دارند

ثابت قدم در مورد پرداخت هزینه های مربوط به جمع آوری و حمل پسماندهای عفونی که توسط روابط عمومی دانشگاه علوم پزشکی جندی شاپور بدان اشاره شده بود توضیح داد: در حال حاضر تقریبا تمامی بیمارستان های سطح شهر اهواز به سازمان مدیریت پسماند بدهی داشته که در این میان تمامی بیمارستان های دولتی نه تنها مطالبات سال جاری بلکه بدهی های سال گذشته خود را نیز پرداخت ننموده اند و فقط تعدادی از این بیمارستانها در سال گذشته بدهی های سنواتی خود را مستهلک نموده اند، با این حال سازمان مدیریت پسماند با در نظر گرفتن اهمیت موضوع و همچنین حفظ سلامتی شهر و شهروندان گرامی شهر اهواز اقدام به جمع آوری، حمل و دفن بهداشتی زباله های پزشکی نموده است و اجازه نداده است در این امر علیرغم تمامی مشکلات موجود وقفه و نقصانی ایجاد گردد.

برگزاری جلسه مشترک پلیس و مخابرات نایین برای پیشگیری از سرقت تجهیزات مخابراتی

جلسه‌ای با حضور رئیس پلیس پیشگیری و عملیات نیروی انتظامی نایین و محمدعلی اشکستانی رئیس اداره مخابرات در تاریخ -۲۰ اردیبهشـــت ۱۴۰۴- به جهت پیشگیری از سرقت های مخابراتی در محل اداره مخابرات شهرستان برگزار شد. به گزارش اداره روابط عمومی، این نشست با هدف بررسی راهکارهای پیشگیری از سرقت تجهیزات مخابراتی در حوزه اســـتحفاظی نایین شکل گرفت و در آن به تبادل نظر درباره مسائل مرتبط با حفظ و حراست از تجهیزات مخابراتی و جلوگیری از سرقت این تجهیزات پرداخته شد. در پایان این نشست، مصوباتی جهت بهبود هماهنگی و افزایش امنیت تجهیزات مخابراتی تنظیم و مقرر شد تا در آینده نزدیک اجرایی شود.

فعالیت ۵۰ کارگاه گلاب گیری با هزار نفر در روستای فرخد «قمصر خراسان»

معاون استاندار و فرماندار شهرستان مشهد مقدس گفت: حضور مشاور وزیر و رئیس نمایندگی وزارت امور خارجه در شمال شـــرق، دیپلمات‌ها، سرکنسول‌های کشورهای منطقه و معاون استاندار خراسان رضوی در جشنواره گل محمدی، جنبه بین‌المللی به این رویداد بخشید که جای قدردانی دارد.سیدحسن حسینی در آیین افتتاح جشنواره گل محمدی روستای فرخد با قدردانی از برگزار کنندگان این رویداد اظهار کرد: ۱۷۰ هکتار از اراضی این روستا طی سالیان اخیر به پرورش گل محمدی اختصاص یافته و بالغ بر ۵۰ کارگاه گلاب گیری با هزار نفر عوامل در حال فعالیت است. معاون استاندار و فرماندار شهرستان مشهد مقدس با اشاره به اینکه روستای فرخد تبدیل به «قمصر خراسان» شده است، افزود: حضور مشاور وزیر و رئیس نمایندگی وزارت امور خارجه در شمال شرق، دیپلمات‌ها، سرکنسول‌های کشورهای منطقه و معاون استاندار خراسان رضوی در جشنواره گل محمدی، جنبه بین‌المللی به این رویداد بخشید که جای قدردانی دارد. وی ضمن تبریک به مناسبت میلاد با سعادت امام رضا (ع) عنوان کرد: حضرت امام رضا(ع) برای ما ایرانیان از جایگاه خاص و ویژه‌ای برخوردار هستند. حضور ایشان در ایران و مرو باعث شد تا یک فضای رأفت و مهربانی در سراسر ایران گسترش پیدا کند. بر این اساس؛ با روحیه عالمانه خود فضای مهر و محبت را در این سرزمین گستراندند. حسینی با بیان اینکه نزدیک به ۴ میلیون نفر در شهر مشهد مقدس ساکن هستند، خاطرنشان کرد: بعد از اســـتقرار دولت وفاق ملی که در رأس آن یک شخصیت دانشمند، مردمی و صادق به تعبیر مقام معظم رهبری حضور دارد، اتفاقات خوبی در خراسان رضوی رخ داد و طی اولین اقدام یک استاندار فرهیخته، با دانش و با سابقه بسیار روشن، فضای مهر و محبت و انرژی مثبت را در سراسر استان گسترش داد. معاون استاندار و فرماندار شهرستان مشهد مقدس با اشاره به اینکه ۳۰۰ روستا در این شهرستان وجود دارد، تصریح کرد: بر اساس یک برنامه تعیین شده، این جشن را در سراسر شهرستان مشهد مقدس طی یک رویداد با محوریت معرفی محصولات برگزار خواهیم کرد.

عملکرد بخشی از فعالیت‌های حوزه تعاون روستایی در دو سال اخیر

در دو سال گذشته، برای اولین بار، به صورت پیاپی، توسط اتحادیه تعاونی‌های تولید تعاون روستایی استان، کشـــت قراردادی و خرید توافقی در قالب کشت ذرت علوفه‌ای به میزان ۴۰۰۰ هکتار انجام شد. این اقدام باعث تولید ۲۰۰ هزار تن ذرت علوفه‌ای در استان شد؛ اقدامی که تاکنون تعاون روستایی استان و کل کشور مشابه آن را انجام نداده‌اند. در ســـه‌ماهه نخست شروع به فعالیت اینجانب در تعاون روستایی، برنامه‌های کوتاه‌مدت و میان‌مدت تدوین کردیم؛ شامل ۳۶ طرح برای حوزه شمالی استان در قالب تسهیلات به میزان ۹۶۰ میلیارد تومان و ۱۹ طرح اجرایی دیگر به میزان ۱۵۵ میلیارد تومان برای حوزه جنوبی استان. با اینکه دو سال پیگیر آن نزد استاندار سابق، معاونان وی، سازمان مدیریت و برنامه‌ریزی قبلی، جهاد کشاورزی استان و وزیر محترم جهاد کشاورزی بودم، متأسفانه حتی یک ریال به تعاون روستایی استان تخصیص نیافت.

پایان دوران احمد در الوحده

احمد نوراللهی که یکی از موفق‌ترین بازیکنان لژیونر ایرانی در سال‌های اخیر فوتبال امارات بوده در آستانه جدایی از باشگاه الوحده امارات قرار گرفته است. چهار فصل حضور درخشـــان در دو باشـــگاه مطرح اماراتی کاری کرده تا همچنان تیم‌های این کشـــور مشتری اول و دست به نقد برای احمد نوراللهی باشند و پس از شباب‌الاهلی و الوحده، این بار باشگاه النصر به‌دنبال جذب این بازیکن است. ستاره ایرانی الوحده که امسال بازوبند کاپیتانی هم به او سپرده شده، در تمام ۲۶ مسابقه فصل گذشته لیگ برتر امارات به میدان رفت و علی‌رغم حضورش در پست هافبک، آمار جالب توجهی با ۷گل و ۶پاس گل به ثبت رساند و علاوه بر آن، در جام بانک اسلامی ابوظبی هم چهار گل زد و یک پاس گل داد که این روند خوب او امسال هم ادامه پیدا کرد، اما پایان قراردادش شاید منجربه جدایی او هم شود. همچنین منابع اماراتی عنوان کرده‌اند که نوراللهی، با الوحده برای تمدید قرارداد به توافق نرسیده و بزودی باید منتظر جدایی این بازیکن از این تیم باشیم. در کنار النصر امارات، گفته می‌شود که دو باشگاه اروپایی و سه باشگاه مطرح لیگ ایران از جمله پرسپولیس، باشگاه سابق این بازیکن، تراکتور و سپاهان علاقه به جذب احمد نوراللهی دارند اما اینکه توانایی مالی رقابت با باشگاه‌های اماراتی را داشته باشند مشخص نیست. پیشنهاد مالی سنگین النصر امارات، احتمال ادامه فعالیت نوراللهی در فوتبال این کشور و پیوستن به سومین تیم اماراتی را افزایش داده است.

نوراللهی سابقه قهرمانی با تیم شباب‌الاهلی در لیگ امارات را در کارنامه خود دارد.

هرج و مرج در اوج؛ همه بیشتر می‌خواهند!

محمود رضایی ایده روز | یک سال قبل پرسپولیس سقف بودجه را رعایت کرد و برخی ستاره‌هایش را از دست داد اما سه باشگاه متمول دیگر سقف را شکافتند و هم بازیکنان بیشتری جذب کردند هم پول بیشتری برای جذب بازیکن و مربی دادند.

رضا درویش چند بار گفت تن دادن به قانون سال گذشته اشتباه بود و انکار حالا می‌خواهد جبران کند. حالا نه خبری از سقف بودجه باشگاه است نه باشگاه برای خودش سقف دارد. فصل قبل سقف قرارداد باشگاه پرسپولیس ۲۵ میلیارد تومان بود. این نکته‌ای بود که خود درویش در مصاحبه اخیر تلویزیونی‌اش مطرح کرد. درویش گفت این رقم را به مهدی ترابی پیشنهاد دادند و قرار شد یک اسپانسر مبلغ جداگانه‌ای هم به او پرداخت کند اما ترابی گفت چون از قبل به تراکتور قول داده بوده نمی‌تواند بماند.

در واقع پرداختی‌های پرسپولیس فصل قبل یک حساب و کتابی داشت و همین موجب شد تا جلوی هرج و مرج در رختکن گرفته شود. هر چند آمار دقیقی در این زمینه وجود ندارد اما می‌توان حدس زد احتمالاً نفراتی مثل عالیشاه، امیری، علیپور و کنعانی سقف قرارداد باشگاه را گرفته‌اند و مبلغ قرارداد بقیه نفرات بزرگسال در دو سطح تقسیم شده است.

چکیده

شاید جالب باشد که بدانید رقم قرارداد کاظمیان وینگر باشگاه آلومینیوم در فصل جاری ۶ میلیارد تومان بوده اما حالا جذب او برای پرسپولیس بالای ۶۰-۵۰ میلیارد تومان هزینه خواهد داشت.

غیر از این مبلغ قرارداد بازیکنان خارجی هم دلاری بود و با اینکه مثلاً رقم تمدید قرارداد اورونوف بســـیار بالاســـت و از میلیون دلار تجاوز می‌کند یا با لوکاس ژوائو قراردادی ۸۰۰ هزار دلاری بســـته شده و طبیعتاً رقم ریالی قرارداد این نفرات بسیار گزاف خواهد بود اما اعتراض‌ها فقط در جمع‌های خودمانی فوتبالی و در رختکن تیم بود و منجر به اعتراض و خواسته‌های جدید سایر نفرات نشد.امسال اما داستان کاملاً متفاوت شده و به نظر می‌رسد با ورود بانک شهر به عنوان مالک باشگاه برای بستن تیمی قدرتمندتر خبری از سقف قرارداد نیست. همین حالا اخباری که درباره رقم رضایتنامه برخی بازیکنان جدید به گوش می‌رسد حکایت از آن دارد که سر کیسه واقعاً شل شده و محدودیتی وجود ندارد. باشگاه پرسپولیس برای رضایتنامه بازیکنانی مثل مجتبی فخریان و محمدامین کاظمیان به ترتیب ۱۰ و ۲۵ میلیارد تومان پرداخت کرده یا خواهد کرد اما با در نظر گرفتن مبالغی که قرار است برای قرارداد این بازیکنان پرداخت شود همین نفرات ناشناخته که شاید از نظر غالب هواداران خریدهای هیجان‌انگیزی هم نباشند تبدیل به خریدهای فوق‌العاده گرانقیمتی خواهند شد.

شاید جالب باشد که بدانید رقم قرارداد کاظمیان وینگر باشگاه آلومینیوم در فصل جاری ۶ میلیارد تومان بوده اما حالا جذب او برای پرسپولیس بالای ۶۰-۵۰ میلیارد تومان هزینه خواهد داشت. یا سقف قرارداد بازیکنان شمس‌آذر قزوین در همین فصل ۷ میلیارد تومان بوده که قطعاً فخریان ۲۱ ساله این رقم را نگرفته اما جذب او نیز حداقل برای پرسپولیس ۳۰ میلیارد تومان هزینه در بر دارد. برای جذب بازیکنان نام‌آشناتر، لژیونرها و گزینه‌های خارجی البته باشگاه کیسه را شل‌تر هم خواهد کرد چرا که بازار بشدت رقابتی است و دیگر باشگاه‌های متمول و مدعی که هر کدام به جایی یا شخصی متمول وصل هستند قبل‌تر به اندازه پرســـپولیس سر کیســـه را شل کرده بودند و بازار بازیکن در فوتبال ایران بشدت لجام گسیخته و ارقام عجیب شده است. اوضاع آنقدر عجیب و بهم ریخته شده که گفته می‌شود رقم پایه قرارداد در پرسپولیس به ۶۰ میلیارد تومان هم رسیده و کف صحبت درباره تمدیدها و جذب نفرات جدید از ۹۰-۸۰ میلیارد تومان است. هر چند گفته شد رقم بالای رضایتنامه علی قلی‌زاده که احتمالاً به ۲ میلیون دلار رسیده جذب او را کلاً کنسل کرده اما فکر می‌کنید برای گزینه‌های خارجی کارتال چقدر هزینه خواهد شد؟

رقابت با سه باشگاه متمول دیگر کم‌کم به اوج خواهد رسید و قرار است هر روز با شنیدن ارقام ســـنگین و عجیب متعجب شویم اما قطعاً این مدل پرداختی‌ها تبعات سختی برای پرسپولیس و دیگر باشگاه‌های ولخرج خواهد داشت و رختکن تیم را بهم می‌ریزد. همین حالا حسین کنعانی برای تمدید قراردادش پیشنهاد یک رقم نجومی داده و همین مسأله در مورد عالیشاه – با اینکه مشخص نیست بماند یا برود – مطرح است. طبیعتاً دیگر بازیکنان پرسپولیس هم با شنیدن یا مطلع شدن از ارقام قرارداد نفرات جدید یا تمدیدی‌ها دنبال بالا بردن رقم قراردادشان هستند و اگر قانون این اجازه را به آنها بدهد باشگاه چاره‌ای برای یکسان‌سازی یا بالا بردن قابل توجه ارقام قراردادهای آنها ندارد.

با این حساب بازیکنانی که مثلاً فصل قبل با ۱۵ میلیارد تومان قرارداد بسته یا تمدید کرده‌اند حالا دو برابر این عدد را می‌خواهد و آنهایی که سقف را گرفته بودند برای پیشنهادهای خود محدودیتی نخواهند داشت که این وضعیت می‌تواند زمینه اختلافات و کشمکش‌های تازه‌ای در پرسپولیس باشد و اتحاد رختکن را تحت تأثیر قرار دهد.

کلاف پیچیده بازی آخر

اســـتقلال در شـــرایطی قـــرار اســـت پنجشـــنبه هفته جـــاری مقابل ســـپاهان قرار بگیرد که نتیجه این بازی هیـــچ اهمیتی در جایگاه جدولی آنها نخواهد داشت.

برتری اســـتقلال در این بازی شـــاید به لحاظ سنتی بتواند یک پیروزی دیگر را در کارنامه تقابل‌های استقلال مقابل سپاهان بگنجاند، اما شاید این موضوع هم چندان پر اهمیت نباشـــد و اســـتقلال به سبب آنکه باید بعد از بازی با سپاهان رخ در رخ تیم صنعت نفت آبادان در جام حذفی قرار بگیرد، بیشـــتر به فکر حفظ بازیکنان است تا در دیدار با آبادانی‌ها با قدرت گام به میدان بگذارد.شکست دادن سپاهان در اصفهان، اما بیش از همه برای رقیب سنتی استقلال اهمیت دارد.

پرســـپولیس در هفته آخر مقابل هوادار قـــرار می‌گیرد؛ حریفی که در هفته‌های اخیر وضعیت مطلوب‌تری را تجربه کرده و با وجود اینکه به لیگ یک ســـقوط کرده، اما از لحاظ فنی تیم بهتری است و هیچ تضمینی وجود ندارد که پرسپولیس بتواند به راحتی از سد هوادار عبور کند.برتری استقلال در بازی همزمان پنجشنبه هفته جاری مقابل سپاهان، اما حضور پرسپولیس در پلی‌آف لیگ نخبگان را قطعی خواهد کرد. تنها حالتی که ممکن اســـت پرسپولیس با وجود برتری استقلال مقابل سپاهان به پلی‌آف لیگ نخبگان نرود، این است که پرسپولیس در تهران به هوادار ببازد. دراین شرایط حتی اگر استقلال مقابل ســـپاهان نیز به برتری برسد، هیچ شانسی برای حضور در بازی پلی‌آف لیگ نخبگان نخواهد داشت، اما سؤالی که ذهن همه اهالی فوتبال به خصوص پرسپولیسی‌ها را سخت به خود مشغول کرده، این است که آیا استقلال با همه قوا مقابل سپاهان بازی خواهد کرد؟!

عقل چه می‌گوید؟!

برای یافتن پاسخ این ســـؤال ابتدا باید به سراغ اولویت‌های استقلال در این بازی رفت.

بدون هیچ تعارفی وقتی نتیجه بازی با ســـپاهان اهمیتی در جدول برای استقلال ندارد و بازی با صنعت نفت آبادان نیز نزدیک است و استقلال باید برای رقابت در جام حذفی خود را حفظ کند، طبیعی اســـت که استقلال با انگیزه صد درصدی مقابل سپاهان قرار نگیرد؛ بنابراین نباید از استقلال انتظار داشت با همه انرژی و انگیزه در این بازی حاضر شود و به لحاظ فوتبالی عقل حکم می‌کند که استقلال برای بازی با صنعت نفت آبادان برنامه‌ریزی کند و نیروهایش را سوخت ندهد.

هواداران چه می‌گویند؟

نگاهـــی بـــه صفحـــات هـــواداری، امـــا نشـــان می‌دهـــد کـــه هیـــچ یک از تماشـــاگران اســـتقلال راضی به برتری تیم‌شـــان مقابل ســـپاهان نیستند و اعتقاد دارند که استقلال باید در این بازی با تیم دوم خود مقابل سپاهان قرار بگیرد.

بســـیاری از هواداران استقلال چشم دیدن صعود پرسپولیس به پلی‌آف لیگ نخبگان آسیا را ندارند و معتقدند که حتی استقلال باید آنچنان مقابل سپاهان بی‌تفاوت بازی کند که حریف به سادگی بتواند در این بازی به برتری برســـد. استدلال این است که چون اســـتقلال باخت‌های زیادی را در لیگ تجربه کرده، اشکالی ندارد که دوباره شکست بخورد و این موضوع نمی‌تواند دستمایه‌ای برای انتقاد باشد.

اما در این میان جباری خصوصیات اخلاقی خاص خودش را دارد و همه آنهایی که او را به خوبی می‌شناسند به این موضوع واقفند که سرمربی استقلال شـــخصیتی ندارد که به بازیکنانش اعلام کند در بازی با سپاهان بی‌تفاوت باشند. قطعاً جباری تیمش را برای یک نمایش عادی و معمول که همیشه به اجرا گذاشـــته وارد میدان خواهد کرد، اما احتمالاً او نیز احتیاط‌هایی به ســـبب حفظ ســـاق برخی بازیکنان خواهد داشت، اما این طور نیست که او از بازیکنان بخواهد عمداً به سپاهان ببازند تا پرسپولیس از رسیدن به لیگ نخبگان محروم شـــود. حتی همسر جباری نیز با انتشار یک استوری اعلام کرد استقلال جباری جوانمردانه بازی خواهد کرد.

سؤال مهم: زور استقلال به سپاهان می‌رسد؟

اما باید از زاویه دیگری نیز به این ماجرا نگریســـت. تصور کنید استقلال با همه قوا مقابل ســـپاهان قرار گرفته است. سؤال این است که آیا استقلال درهم شکســـته و آشفته این فصل آیا عیار کافی برای بردن تیمی همچون سپاهان را که در خانه با حضور تماشاگران از استقلال میزبانی می‌کند دارد یا خیر؟! استقلال تیم منسجمی در فصل جاری نبوده و به رغم آنکه با آمدن جباری کمی جان گرفته، اما وضعیت فنی رو به راه و با ثباتی ندارد؛ بنابراین پر واضح است که در شرایط عادی و با تمام انگیزه نیز به طور قطع نمی‌توان گفت که این استقلال قابلیت برتری مقابل سپاهان را داشته باشد.

امـــا اگر نگاهی به نمونه‌های خارجی ایـــن ماجرا بیندازیم به این نتیجه می‌رسیم که حتی هواداران رئال و بارسا نیز راضی نیستند که تیم رقیب‌شان با برد آنها ارتقا یابد.در واقع رئالی‌ها و بارسایی‌ها هیچ گاه راضی نمی‌شوند که تیم‌شان تحت هر شرایطی برای رقیب بازی کند.

تراکتور، قایدی و قلی‌زاده را می‌خواهد

بـــا توجه به محدودیت جذب بازیکن خارجی، تیم تراکتور قطعاً به دنبال جذب بهتریـــن بازیکنان ایرانی خواهد بود تا با همـــان فرمولی که قهرمان لیگ برتر ایران شـــد، به سوی قهرمانی آســـیا نیز برود. علی قلی‌زاده وینگر تیم لخ پوزنان یکی از آنها است که البته قرمزهای پایتخت هم مذاکراتی را بـــا این بازیکن انجام داده‌انـــد. بازیکن بعدی مهدی قایدی بوده، که با توجه به درخواســـت مالی بالای تیم شـــباب الاهلی، این انتقال بسیار بعید به‌نظر می‌رسد. ظاهراً دراگان اسکوچیچ سعی دارد از مهدی ترابی در میانه زمین یا پست پشت مهاجم بهره بگیرد و این‌گونه امکان بازی کردن همزمان ترابی، قلی‌زاده و قایدی فراهم اســـت و حتی امیرحسین حسین‌زاده هم مانند این فصل، می‌تواند در ترکیب اصلی و به عنوان مهاجم حضور داشته باشد.

کاوه رضایی محروم نیست

شـــاگردان پاتریس کارترون در حالی برای کســـب سهمیه پلی‌آف لیگ نخبـــگان بازی مهمی را مقابل اســـتقلال پیش روی خـــود می‌بینند، که با حواشی و برخی بحران‌های داخلی امیدوار هستند در بازی خانگی خود برابر آبی‌پوشـــان دســـت پر زمین را ترک کنند. در این راستا سپاهان برای بازی بزرگ مقابل استقلال بدون محروم آماده رویارویی با شاگردان مجتبی جباری اســـت. در دیدار اخیر ســـپاهان در لیگ برتر مقابل هوادار، کاوه رضایی تنها بازیکـــن اخطاری زردهای اصفهانی بود که با این کارت زرد دچار محرومیت نشـــد تا بدین ترتیب این تیم در بازی مهم خود روبه‌روی آبی‌پوشان تهرانی محرومی نداشـــته باشـــد و از این جهت با تمام قوا آمـــاده رویارویی مقابل شاگردان مجتبی جباری شوند.

بیرانوند در جشن قهرمانی تیمش حضور دارد

علیرضـــا بیرانوند به دلیل چهار کارته شـــدن دیـــدار هفته پایانی تیمش مقابل استقلال خوزستان را از دست داد. پس از این اتفاق، صحبت‌هایی در خصوص حضور او در جشـــن قهرمانـــی تراکتور به میان آمد و برخی مدعی شـــدند این بازیکن به دلیل محروم بودن از بازی آخر تیمش، اجازه شرکت در جشن قهرمانی را هم ندارد .رضا شاه‌منصوری وکیل حقوقی حوزه فوتبال در این باره می‌گوید: «این موضوع اصلاً درســـت نیســـت. هدف قانونگذار از محرومیت بازیکن، هم محروم شـــدن خود بازیکن از همراهی تیمش است و هم محروم شـــدن باشگاه از خدمات آن بازیکن. قانونگذار می‌گوید شما حق حضور روی چمن، نیمکت و رختکن را ندارید و باید روی ســـکو باشـــید؛ اما این موضوع قابل تعمیم به جشـــن قهرمانی نیســـت. جشن قهرمانی یک امر استثنا است. هدف قانونگذار از محرومیت یک فرد این است که او در مسائل فنی مداخله‌ای نداشـــته باشد. این موضوع ربطی به جشن قهرمانی ندارد و بازیکن می‌تواند در جشن حضور داشته باشد و هیچ منع قانونی هم ندارد.»

پورعلی‌گنجی دیدار برابر هوادار را از دست داد

پزشک تیم فوتبال پرسپولیس اعلام کرد مدافع این تیم به دلیل مصدومیت نمی‌تواند تیمش را در آخرین بازی فصل همراهی کند. به نقل از سایت رسمی باشـــگاه پرسپولیس، فرید زرینه درباره وضعیت مرتضی پورعلی‌گنجی اظهار کرد: مرتضی پورعلی‌گنجی با توجه به جواب ام‌آرآی، از ناحیه کشـــاله دچار آسیب خفیف است و به این ترتیب شانسی برای حضور در آخرین بازی فصل مقابل تیم هوادار تهران را نخواهد داشت.

وی اضافه کرد: آلکســـی گندوز هم برای بررســـی‌های پاراکلینیکی اعزام شـــد و منتظر جواب هستیم اما علائم بالینی احتمال آسیب‌دیدگی از ناحیه همسترینگ را نشان می‌دهد.رئیس کمیته پزشکی باشگاه پرسپولیس در پایان خاطر نشان کرد: سردار دورسون هم از ناحیه زانو و مچ پا دچار ضرب‌خوردگی شـــده بود. بلافاصله همه اقدامات لازم انجام شد شرایط او بررسی و وضعیت پزشکی‌اش مشخص می‌شود.

کاپیتان استقلال به بازی با سپاهان هم نمی‌رسد

کاپیتان اســـتقلال دیدار آبی‌پوشان برابر سپاهان اصفهان را نیز از دست داد. سیدحسین حسینی، به دلیل ابتلا به سرماخوردگی همچنان نمی‌تواند در تمرین‌ها و بازی‌های استقلال تهران حضور پیدا کند.

او کـــه در دیدار مقابل چادرملوی اردکان هم غایب بود هنوز به شـــرایط ایده‌آل نرســـیده اســـت و به احتمال فراوان در دیدار برابر سپاهان اصفهان در هفته ســـی‌ام و پایانی لیگ برتر بیست‌وچهارم نیز حضور نخواهد داشت. دروازه‌بان استقلال یک هفته است که در تمرین‌ها شرکت نمی‌کند و در تلاش است تا به دیدار نیمه‌نهایی جام حذفی مقابل نفت آبادان برسد.

آگهی مزایده اموال غیر منقول

آگهی مزایده سه دانگ اموال منقول و غیر منقول کارخانه تولید گرانول بازیافتی به پلاک ۲۵۲۷ فرعی از ۵۶ اصلی به نام هادی احسانی – کلاسه پرونده ۱۴۰۰۰۰۵۲۶

به موجب پرونده اجرائی کلاسه ۱۴۰۰۰۰۵۲۶ سه دانگ مشـــاع از شش دانگ اموال منقول و غیر منقول کارخانه تولید گرانول بازیافتی به پلاک ۲۵۲۷ فرعی از ۵۶ اصلی دوهزار و پانصد و بیست و هفت فرعی از پنجاه و شش اصلی به مساحت ۳۶۰۶ متر مربع سه هزار و ششصد و شش متر مربع که به نام هادی احسانی شماره ملی ۴۲۵۱۱۳۶۷۲۱ نام پدر جانباز واقع در شهر دهشت اراضی سمغان جاده زندان ثبت و صادر شده است. پلاک ثبتی مذکور بابت مهریه خانم ماریانا برقک موضوع سند ازدواج شماره ۱۰۷۲۵ مورخه ۱۳۹۸/۰۱/۱۴ دفتر خانه ازدواج ۸ و طلاق ۱۱ شهر دهدشت استان کهگیلویه و بویراحمد بازداشت شده السبت، طبق نظر کارشناس رسمی ارزش سه دانگ عرصه معادل شانزده میلیارد و دویست و بیست و هفت میلیون ریال (۱۶,۲۲۷,۰۰۰,۰۰۰) و ارزش سه دانگ اعیان پنج میلیارد ریال (۵۰۰,۰۰۰,۰۰۰)، جمعا به مبلغ ۲۱,۲۳۷,۰۰۰,۰۰۰ ریال بیست و یک میلیارد و دویست و بیست و هفت میلیون ریال ارزیابی شده است. همچنین سهم هادی احسانی از تعداد اموال کارخانه بازیافت گرانول ۱۷,۰۴۶,۱۰۰,۰۰۰ ریال برآورد گردیده است.

حدود ملک:

شمالا در سه قسمت اول مرزیست بطول (۵۴/۸۴) پنجاه و چهار متر و هشتاد و چهار سانتیمتر به پنجاه و شش اصلی دوم مرزیست بطول (۴۲/۲۴) چهل و دو متر و بیست و چهار سانتیمتر به پنجاه و شش اصلی سوم مرزیست بطول (۳۶/۱۷) سی وشش متر و هفده سانتیمتر به پنجاه و شش اصلی شرقا در سه قسمت اول دیواریست بطول (۷/۶۹) هفت متر و شصت و نه سانتیمتر به پنجاه و شش اصلی دوم دیواریست بطول (۱۹/۷۲) نوزده متر و هفتاد و دو سانتیمتر به پنجاه وشش اصلی سوم دیواریست بطول (۹/۶۵) نه متر و شصت و پنج سانتیمتر به پنجاه و شش اصلی جنوبا در یازده قسمت که قسمت دوم آن شرقی قسمت نهم آن غربی است. اول دیواریست بطول (۳۰/۲۴) سی متر و بیست و چهار سانتیمتر به پنجاه و شش اصلی دوم دیواریست بطول (۰/۲۲) بیست و دو سانتیمتر به پنجاه و شش اصلی سوم دیواریست بطول (۱۶/۴۸) شانزده متر و چهل و هشت سانتیمتر به پنجاه و شش اصلی چهارم دیواریست بطول (۱۱/۱۰) یازده متر و ده سانتیمتر به پنجاه و شش اصلی پنجم دیواریست بطول (۲/۰۹) دو متر و نه سانتیمتر به پنجاه و شش اصلی ششم دیواریست بطول (۲۵/۲۳) بیست و پنج متر و بیست و سه سانتیمتر به پنجاه و شش اصلی هفتم درب و دیواریست بطول (۸/۱۹) هشت متر و نوزده سانتیمتر به پنجاه و شش اصلی هشتم دیواریست بطول (۹/۶۴) نه متر و شصت و چهار سانتیمتر به به جاده نهم دیواریست بطول (۰/۴۳) چهل و سه سانتیمتر به به جاده دهم دیواریست بطول (۷/۷۸) هفت متر و هفتاد و هشت سانتیمتر به به جاده یازدهم دیواریست بطول (۳۴/۱۰) سی و چهار متر و ده سانتیمتر به به جاده غربا دیواریست بطول (۱۳/۲۵) سیزده متر و بیست و پنج سانتیمتر به پنجاه و شش اصلی

مشخصات:

سه دانگ مشاع از شش دانگ یک واحد کارگاه تیرچه بلوک (مورد استفاده شرکت پویا پلی اتیلن پاسارگاد، کارخانه تولید گرانول بازیافتی) به مساحت ۳۶۰۶ متر مربع سه هزار و ششصد و شش متر مربع و اعیان شامل دفتر کارگاه، اتاق نگهبانی دیوار کشی درب بزرگ فلزی ورودی سوله با تیر زنبوری سکو و اتاق باسکول اتاقک انباری با پوشش ورق پلیت دو چشمه سرویس بهداشتی و حمام محوطه سازی با ملات ماسه و سیمان دو عدد سایبان فلزی معمولی دیوار کشی با بلوک سیمانی و کرسی چینی با ملات ماسه و سیمان و سنگ لاشه امتیاز برق سه فاز صنعتی ۵۰ کیلووات (اشتراک (۲۰۷۶۰) و آب مصرفی اشتراک (۵۴۰۱۳۹۷۹) امتیاز صنعتی قطر (۱/۲) اینچ و گاز به شماره (۱۶۰۱۹۱۵۶۷۶) می باشد.

مشخصات اعیانی:

اسکلت ساختمان دفتر کارگاه کلاف بندی و نسبت به دیگر ساختمانهای داخل محدوده محصور کارگاه با کیفیت بهتری ساخته شده است. سوله با زیربنای ۲۶۵ متر مربع و پوشش تیر زنبوری و دیوارهای بلوک سیمانی و دیگر ساختمانها مصالح بنایی، سقف تیرچه و بلوک نمای داخی سفید کاری قدیمی کف اتاقها ملات کف حمام و سرویس بهداشتی سرامیک درجه دو و دیواره ها کاشی درجه دو نمای بیرون پلاستر سیمانی سیستم گرمایشی بخاری و سرمایشی کولر دارای انشعابات برق و گاز به نام آقای هادی احسانی و امتیاز آب میباشد. ملک با مدیریت شریک مرحوم هادی احسانی ایرج بدیعی زاده در حال بهره برداری است. مورد مزایده دارای بیمه می باشد.

اموال کارخانه

خط تولید شماره ۱

۱-سیستم آسیاب با یک عدد نوار نقاله تفکیک ده متری با عرض یک متر و یک دستگاه الکترو گیربکس نوار نقاله پله ای ۸ متری با عرض ۸۰ سانتی متر و یک دستگاه الکترو گیربکس و یک دستگاه آسیاب با دهانه هشتاد سانتی متر و یک دستگاه الکتروموتور ۳ فاز به مبلغ ۱,۹۵۰,۰۰۰,۰۰۰ ریال که سهم مرحوم احسانی ۹۵۷,۰۰۰,۰۰۰ ریال می باشد.

۲-وان شستشو فلات (تانک) گالوانیزه اتوماتیک ۵ متری با عرض ۱/۴ متر یک عدد هات واش گالوانیزه ۲/۵ متری با قطر ۱/۵ و مشعول گازسوز و دو دستگاه سانتریفیوژ استیل ۲/۵ متری با قطر ۶۰ سانتی متر وان شستشو فلات تانک گالوانیزه اتوماتیک ۵ متری با عرض یک متر، یک عدد هات واش گالوانیزه ۲/۲ متری با قطر ۱/۳ متر و نوار چک ۵ متری با عرض ۷۰ سانتیمتر به مبلغ ۹,۷۵۰,۰۰۰,۰۰۰ ریال که سهم مرحوم احسانی ۴,۸۷۵,۰۰۰,۰۰۰ ریال می باشد.

۳-چهار عدد ماردون انتقال ۴ متری با عرض ۳۰ سانتی متر با چهار دستگاه الکترو گیربکس یک عدد سیلوی ذخیره به ظرفیت ۲ تن و یک عدد شوتینگ به مبلغ ۲,۷۸۵,۷۰۰,۰۰۰ ریال که سهم مرحوم احسانی ۱,۳۹۲,۸۵۰,۰۰۰ ریال می باشد

خط تولید شماره ۲

۱-سیستم آسیاب با یک عدد نوار نقاله پله ای ۶ متری با عرض ۸۰ سانتیمتر با یک دستگاه الکترو گیربکس، ماردون انتقال ۴ متری با عرض ۳۰ سانتی متر و یک دستگاه الکترو گیربکس و آسیاب با دهانه ۸۰ سانتی متر با یک دستگاه الکترو موتور به مبلغ ۲,۳۷۰,۰۰۰,۰۰۰ ریال که سهم مرحوم احسانی ۱,۱۸۵,۰۰۰,۰۰۰ ریال می باشد.

۲-دو عدد وان شستشو (فلات تانک) گالوانیزه ۳ متری با عرض ۱/۶ متر یک عدد دیگهات واش گالوانیزه ۲/۵ متری و قطر ۱/۴ متر و دو عدد مشعل گازسوز سه عدد ماردون انتقال ۴ متری و عرض ۲۵ سانتی متر با سه دستگاه الکترو گیربکس و یک عدد سانترفیوژ ۲/۵ متر با قطر ۷۰ سانتی متر به مبلغ ۸,۶۵۸,۷۰۰,۰۰۰ ریال که سهم مرحوم احسانی به مبلغ ۴,۳۲۹,۳۵۰,۰۰۰ ریال می باشد.

تاسیسات:

۱-امتیاز برق صنعتی سه فاز همراه با کابل اندازی صنعتی از ترانس توزیع برق تا محل تابلوی اصلی کارخانه، چهار عدد تابلوی برق جهت خط تولید همراه سیستم برق صنعتی و کابل اندازی در سالن تولید امتیاز آب و گاز همراه با لوله کشی در سالن های تولید به مبلغ ۵,۶۰۰,۰۰۰,۰۰۰ ریال که سهم مرحوم احسانی به مبلغ ۲,۸۰۰,۰۰۰,۰۰۰ ریال می باشد

۲-دستگاههای آزمایشگاه کنترل کیفیت شامل **Ph mater**، اون صنعتی و ترازوی دیجیتال، سه دوربین مدار بسته با دستگاه **DVR** و سیستم نمایش، باسکول ۲۰ تنی، دو عدد کپسول آتش نشانی، یک عدد چرخ سر کیسه دوز، دو عدد یخچال مستعمل یک دستگاه کولر گازی مستعمل به ظرفیت ۲۴۰۰۰ به مبلغ ۱,۳۵۰,۰۰۰,۰۰۰ ریال که سهم مرحوم احسانی به مبلغ ۶۷۵,۰۰۰,۰۰۰ ریال می باشد.

۳-کمپرسور باد به ظرفیت ۳۵۰ لیتر به مبلغ ۱۹۰,۰۰۰,۰۰۰ ریال که سهم مرحوم احسانی ۹۵,۰۰۰,۰۰۰ ریال می باشد.

۴-یک دستگاه کامپیوتر همرا مانیتور پرینتر و سایر تجهیزات ۹۰,۰۰۰,۰۰۰ ریال که سهم مرحوم احسانی ۴۵,۰۰۰,۰۰۰ ریال می باشد.

۵-یک دستگاه بطری کش به طول ۶ متر به عرض نیم متر همراه با یک دستگاه الکترو گیر بکس به مبلغ ۳۶۷,۸۰۰,۰۰۰ ریال که سهم مرحوم احسانی ۱۸۳,۹۰۰,۰۰۰ ریال می باشد.

۶-یک دستگاه شن گیر به مبلغ ۹۸۰,۰۰۰,۰۰۰ ریال سهم مرحوم احسانی ۴۹۰,۰۰۰,۰۰۰ ریال

مزایده در تاریخ ۱۴۰۴/۰۳/۰۵ (راس ساعت ۹ الی ۱۲ در واحد اجرای اسناد رسمی شهرستان کهگیلویه به آدرس دهدشت –خیابان شهید مذکور پارسی –خیابان ادارات –روبروی بازرگانی کد پستی ۷۵۷۱۸۵۳۳۷۹) از مبلغ ۳۸,۲۷۳,۱۰۰,۰۰۰ ریال (سی و هشت میلیارد و دویست و هفتاد و سه میلیون و یکصد هزار ریال) شروع و به بالاترین قیمت پیشنهادی نقداً فروخته میشود. شرکت در مزایده منوط به پرداخت ده درصد از مبلغ پایه کارشناسی به حساب سپرده ثبت و حضور خریدار یا نماینده قانونی او در جلسه مزایده است. برنده مزایده مکلف است ما به التفاوت مبلغ فروش را ظرف مدت پنج روز از تاریخ مزایده به حساب صندوق ثبت تودیع نماید و در صورتی که ظرف مهلت مقرره مانده فروش را به حساب سپرده ثبت واریز نکند مبلغ مذکور قابل استرداد نبوده و به حساب خزانه واریز خواهد شد. در این صورت عملیات فروش از درجه اعتبار ساقط و مزایده تجدید میگردد. لازم به ذکر است پرداخت بدهی های مربوط به آب، برق گاز اعم از حق انشعاب و یا حق اشتراک و مصرف در صورتی که مورد مزایده دارای آنها باشد و نیز بدهی های مالیاتی و عوارض شهرداری و غیره تا تاریخ مزایده اعم از اینکه رقم قطعی آن معلوم شده یا نشده باشد به عهده برنده مزایده است و نیز در صورت وجود مازاد وجوه پرداختی بابت هزینه های فوق از محل مازاد به برنده مزایده مسترد خواهد شد و نیم عشر و حق مزایده نقداً و طول می گردد. ضمناً چنانچه روز مزایده تعطیل رسمی گردد. مزایده روز اداری بعد از تعطیلی در همان ساعت و مکان مقرر برگزار خواهد شد. این آگهی پس از تائید نهایی فرآیند مزایده و ارسال آگهی در سایت آگهی های سازمان ثبت قرار خواهد گرفت و به منزله انتشار آگهی در روزنامه کثیر الانتشار محلی است. تاریخ انتشار: ۱۴۰۴/۰۲/۲۲

محسن جانی پور: مدیر واحد اجرای اسناد رسمی دهدشت

WWW.IDEHROOZ.COM

روزنامه ایده روز

دوشنبه ۱۴۰۴/۰۲/۲۲-شماره ۲۱۶۴ ● اذان صبح ۰۳:۲۸:۲۹ ● طلوع ۰۵:۰۴:۴۰ ● اذان ظهر ۱۲:۰۱:۱۸ ● غروب آفتاب ۱۸:۵۸:۲۱ ● اذان مغرب ۱۹:۱۷:۱۳ ● نیمه شب ۲۳:۱۳:۴۱ ●

| صاحب امتیاز و مدیر مسوول: سیدمهدی قیصری
| دبیر تحریریه: سعیده محمد
| تحریریه: محمود رضایی، آرزو برهانی، زهرا جعفری، غزاله جعفری
| سازمان آگهی ها: سیدمحمد قیصری
| نشانی: تهران، میدان توحید، خیابان شهید یداله امیرلو (گلبار)، بن بست خودرو، پلاک ۳
| کد پستی: ۱۴۱۹۷۳۴۶۱۴
| تلفن، واتس آپ و نمابر: ۶۶۵۶۳۸۳۰
| سازمان آگهی ها: ۶۶۵۶۳۸۳۰ - ۰۲۱
| چاپ: شاخه سبز
| توزیع: نشر گستر امروز
| ای میل: Eidehrooz@gmail.com

حدیث روز

پیامبر اکرم (ص):

چون آخر الزّمان فرا رسد، مردم را چاره‌ای جز داشتن درهم‌ها و دینارها نیست تا هر فرد دین و دنیای خود را با آن برپای دارد.

المعجم الکبیر: ج۲۰ ص۲۷۹ ح۶۶۰

قیمت ارز و طلا

دلار	۸۳,۰۵۰
یورو	۹۳,۵۰۰
پوند انگلیس	۱۱۰,۸۰۰
درهم امارات	۲۲,۷۵۰
لیر ترکیه	۲,۱۵۰
سکه امامی	۷۴,۹۰۰,۰۰۰
بهار آزادی	۷۰,۰۵۰,۰۰۰
نیم سکه	۴۶,۰۵۰,۰۰۰
ربع سکه	۲۶,۵۰۰,۰۰۰
سکه گرمی	۱۳,۸۰۰,۰۰۰

عکس روز: محدثه زارع

حال و هوای حرم مطهر رضوی در شب میلاد امام رضا علیه‌السلام

این ربات با پاهایش فکر می‌کند

زهرا جعفری-گروهی از پژوهشگران هلندی یک ربات نرم ساخته‌اند که راه می‌رود، می‌پرد و شنا می‌کند اما برای انجام دادن همه این کارها به مغز، قطعات الکترونیکی یا هوش مصنوعی نیاز ندارد؛ بلکه فقط لوله‌های نرم، هوا و کمی فیزیک هوشمندانه را به کار می‌گیرد.

پژوهشگران موسسه «آمولف»(AMOLF) در آمستردام یکی از سریع‌ترین و ساده‌ترین ربات‌های نرم ابداع‌شده تا به امروز را معرفی کرده‌اند. این ربات هیچ رایانه، نرم‌افزار و حسگری ندارد اما صرفا به دلیل بدن و نحوه تعامل خود با جهان، با هماهنگی و استقلال شگفت‌انگیزی حرکت می‌کند.

به نقل از تک اکسپلور، مبنای این حرکت، اصلی است که احتمالا دیده‌اید؛ هرچند شاید نادیده گرفته شده باشد. به لوله‌های بادی لق و لرزانی که جلوی پمپ بنزین‌ها تکان می‌خورند، فکر کنید. همان فیزیکی که باعث تکان خوردن آنها می‌شود، می‌تواند کلید حرکت نسل بعدی ربات‌های خودکار باشد.

هر یک از پاهای نرم و لوله‌ای این ربات که تنها با جریان مداوم هوا حرکت می‌کنند، نوسان می‌یابند و هر پا به تنهایی و به صورت تصادفی تکان می‌خورد اما وقتی تعداد زیادی از آنها به هم متصل می‌شوند، اتفاق غیرمنتظره‌ای رخ می‌دهد. حرکات آنها به سرعت هماهنگ می‌شوند و گام‌های منسجم را پدید می‌آورند.«آلبرتو کومورتتو»پژوهشگر ارشد این پروژه گفت: ناگهان نظم از دل هرج‌ومرج پدیدار می‌شود. هیچ کد یا دستورالعملی وجود ندارد. پاها به سادگی و خودبه‌خود با یکدیگر هماهنگ می‌شوند و ربات به پرواز در می‌آید؛ همان طور که کرم‌های شب‌تاب به طور هم‌زمان چشمک می‌زنند یا سلول‌های قلب به طور هماهنگ ضربان می‌زنند. حرکات پیچیده جمعی از تعاملات ساده حاصل می‌شوند.

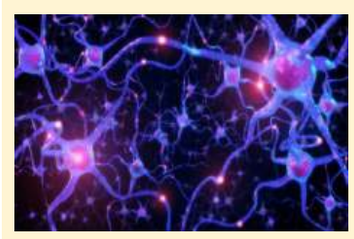

هوش مصنوعی نورون‌های فعال مغز را شناسایی کرد

دانشمندان موفق به توسعه یک سامانه «هوش مصنوعی» جهت شناسایی نورون‌های فعال مغز شدند.یک معما در علوم اعصاب با استفاده از «هوش مصنوعی» برای اولین بار حل شده است.

دانشمندان با توسعه سامانه‌ای جهت شناسایی مشخصات الکتریکی انواع مختلف نورون‌های مغز، موفق به حل این معما شدند. مغز از نورون‌ها تشکیل شده است و تصور می‌شود که هر نورون نقش‌های مختلفی در پردازش اطلاعات ایفا می‌کند. دانشمندان مدت‌هاست که می‌توانند از الکترودهای تولیده شده توسط مغز در حین فعالیت مغزی برای ثبت فعالیت نورون‌هااستفاده کنند.به نقل از اوپن‌اکسس گاورنمنت، با وجود اینکه ثبت سیگنال‌های الکتریکی برای نظارت بر فعالیت نورون‌های مغز بسیار ارزشمند است، تاکنون این روش نسبت به تشخیص نوع نورون مغزی ثبت‌شده، ناتوان بوده است. این فرآیند، شناسایی چگونگی مشارکت نورون‌های مختلف در عملکرد مغز را غیرممکن می‌کند.محققان با استفاده از پالس‌های کوتاه نور آبی برای ایجاد تحریک در انواع خاص سلول، تحریک‌های الکتریکی متمایزی در انواع مختلف نورون‌ها را در مغز موش شناسایی کردند.این تیم پایگاهی از مشخصه‌های الکتریکی مختلف برای هر نوع نورون مغزی ایجاد کرد که به آنها امکان آموزش یک الگوریتم «هوش مصنوعی» را می‌دهد که می‌تواند به طور خودکار پنج نوع مختلف نورون را با دقت ۹۵ درصد و بدون نیاز بیشتر به ابزارهای ژنتیکی تشخیص دهد.این الگوریتم همچنین بر روی داده‌های ضبط‌شده مغزی از میمون‌ها تأیید شده است.

با پیگیری های مستمر شهردار و همکاری شورای شهر و کمیته انطباق به سرانجام رسید:

عملیات تعریض و بازگشایی ملکی در خیابان کفشگر کلا قائمشهر

عملیات تعریض خیابان کفشگر به منظور تسریع در اجرای طرح های تعریض و با هدف کاهش بار ترافکی در قائمشهر انجام شد.

شهردار قائمسهر برای رفع مشکلات ترافیکی این شهر در ادامه تلاش های خود برای کاهش معضلات ترافیکی، عملیات تعریض و بازگشایی ملکی به مساحت ۳۲۰ متر مربع در خیابان کفشگر کلا را به اجرا درآورد. این طرح با پیگیری های مستمر شهردار و همکاری شورای شهر و کمیته انطباق به سرانجام رسید و امروز به مرحله عملیاتی رسید. خیابان کفشگرکلا به عنوان یکی از مسیرهای پرتردد شهری، در اولویت بازگشایی قرار داشته و شهرداری قائمشهر برنامه های گسترده ای برای ساماندهی ترافیک این محدوده در دستور کار دارد. چندین طرح تعریض دیگر نیز در این مسیر پیش بنی شده که به محض تایید در کمیسیون ماده ۵ و نهادهای ذی ربط، وارد فاز اجرایی خواهند شد.

یکی از مشکلات اصلی ترافیکی قائمشهر، کمبود فضای عبور و مرور وسایل نقلیه بوده که با اجرای طرحهای تعریض، به تدریج در حال رفع است. شهردار قائمشهر اعلام کرده است که با ادامه این پروژه ها، شهروندان شاهد بهبود چشمگیر در وضعیت ترافیک و و عبور و مرور شهری خواهند بود.

شهریه ۳۰۰ میلیونی نداریم

هنوز سال تحصیلی ۱۴۰۴-۱۴۰۳ تمام نشده، مدارس غیردولتی شهریه ثبت‌نام برای سال تحصیلی آینده را اعلام کرده‌اند، آن هم با اعداد و ارقامی که بیشتر والدین را شوکه کرده است. حتی به گفته بعضی از والدین، در برخی مدارس غیردولتی سقف شهریه با احتساب سرویس رفت‌وآمد، لباس فرم، میان‌وعده و کلاس‌های فوق‌برنامه به ۲۵۰ تا ۳۰۰ میلیون تومان هم می‌رسد. با این اوصاف احمد محمودزاده، رئیس سازمان مدارس و مراکز غیردولتی و توسعه مشارکت‌های مردمی آموزش و پرورش این مبالغ را قبول ندارد. او در واکنش به افزایش شهریه مدارس غیردولتی به «ایران» می‌گوید:«ما مدرسه‌ای نداریم که شهریه خالص آن ۳۰۰ میلیون تومان باشد بلکه آیتم‌هایی به آن اضافه می‌کنند و سپس نرخ نهایی را می‌گویند. در مدارس غیردولتی دو نوع شهریه داریم؛ یکی شهریه برنامه درسی و دیگری شهریه‌ای که مربوط به فوق‌برنامه‌هاست. طبق قانون هم شهریه فوق‌برنامه‌ها تا ۴۰ درصد است.»

محمودزاده در ادامه به تسهیل پرداخت شهریه از طرف مدارس اشاره می‌کند و می‌گوید:«این اعداد و ارقام شهریه بیشتر به شکل قسطی هستند. البته این موضوع به این معنا نیست که با مدارسی که شهریه زیاد دریافت می‌کنند برخورد نخواهیم کرد، چون به طور کلی یک بخشنامه برای شهریه داریم که همه دریافتی‌ها بر اساس این الگو انجام می‌شود. بر اساس ماده ۱۵ قانون تأسیس مدارس غیردولتی، آیتم‌هایی مثل فوق‌برنامه‌ها، دوره تحصیلی، کیفیت آموزشی و پرورشی، میزان فضا، امکانات و تجهیزات آموزشی نسبت به آمایش سرزمین با توجه به نرخ تورم، در میزان شهریه تأثیرگذار هستند. تقریباً همه ساله ستاد وزارت آموزش و پرورش و شورای سیاست‌گذاری راهبردی مرکزی موظف است در جلسه‌ای با همکاری دستگاه‌هایی که اجازه افزایش شهریه را می‌دهند این آیتم‌ها را بررسی کنند.»

بر اساس آخرین آمار اعلام شده از سوی سایت اسپیدتست همچنان امارات متحده عربی، قطر و کویت از جمله کشورهایی هستند که در زمینه اینترنت همراه در صدر لیست قرار دارند. در این اینفوگرافیک کشورهایی که بیشترین سرعت اینترنت همراه (موبایل دیتا) را به خود اختصاص داده‌اند، مشاهده می‌کنید.

تحلیلگران از افزایش ۸۰ درصدی قیمت طلای جهانی

غزاله جعفری-تحلیلگران جی‌پی‌مورگان تخمین زدند که اگر فقط ۰.۵ درصد از دارایی‌های آمریکا که در اختیار سرمایه‌گذاران خارجی است، به این فلز گرانبها اختصاص داده شود، قیمت هر اونس طلا از حدود ۳۳۰۰ دلار فعلی، می‌تواند ۸۰ درصد افزایش یافته و تا سال ۲۰۲۹، به ۶۰۰۰ دلار در هر اونس صعود کند.

قیمت طلا در سال‌های اخیر روند صعودی داشته و پس از آغاز جنگ تجاری دونالد ترامپ، رئیس‌جمهور آمریکا، شتاب بیشتری گرفته است. دلیل این افزایش این است که عرضه طلا خیلی افزایش نمی‌یابد و از این رو، افزایش تقاضا حتی به میزان ناچیز، می‌تواند نوسان بزرگی در قیمت ایجاد کند.

قیمت طلا از ابتدای سال میلادی جاری تاکنون، بیش از ۲۰ درصد افزایش یافته و نسبت به سه سال پیش، دو برابر شده است.پس از جنگ روسیه و اوکراین در سال ۲۰۲۲ که به تحریم‌های مالی علیه مسکو و مسدود شدن دارایی‌های دلاری و یورویی روسیه منجر شد، بانک‌های مرکزی در سراسر جهان از نگرانی اینکه دارایی‌هایشان در معرض خطر قرار گیرد، اقدام به خرید طلا کردند.

تورم بالا و کسری بودجه سرسام‌آور، به افزایش قیمت طلا دامن زد و انتخاب دونالد ترامپ به عنوان رئیس‌جمهور آمریکا، این روند را تسریع کرد. از زمان بازگشت ترامپ به کاخ سفید، او جنگ تجاری را آغاز کرده که دارایی‌های آمریکا را به شدت کاهش داده و همچنین با جروم پاول، رئیس فدرال رزرو، درگیر شده است.

طبق گزارش جی‌پی مورگان، علاوه بر این، پیشنهادهای دولت آمریکا مبنی بر تقسیم بار مسئولیت توسط سایر کشورهایی که از وضعیت دلار به عنوان ارز ذخیره سود می‌برند، سرمایه‌گذاران خارجی را نیز نگران کرده است.

تحلیلگران هشدار دادند: دوره اخیر در بازارهای مالی نشان داده است که علاقه و اعتماد به دارایی‌های آمریکا از قبل مورد تردید قرار گرفته و آمریکا در برابر خروج سرمایه آسیب‌پذیر است.

نزول احتمالی دلار جهانی در راه است

به نظر می‌رسد که دولت آمریکا به‌طور قابل‌توجهی استراتژی تعرفه‌ای خود را کاهش می‌دهد و این روند، افزایش اخیر ارزش دلار آمریکا را موجب شده، اما بانک «آر بی سی» (RBC)، دلایل خوبی را برای کاهش بیشتر ارزش دلار در سال آینده ارائه کرده است.

بعد از آشفتگی «روز آزادی»، بازارها به وضوح آرام شده‌اند، زیرا دولت آمریکا ابتدا با مکث ۹۰ روزه، سپس با کاهش تعرفه‌ها و در نهایت با مذاکرات تجاری با چین، وارد مسیر کاهش تنش شده است.

بازارها انتظار دارند «آسیبی» به اقتصاد آمریکا و جهان وارد شود که این امر در افت «داده‌های نرم» مانند شاخص‌های مدیران خرید یا سایر شاخص‌های احساسات اقتصادی مشاهده شده است. با این حال، «داده‌های سخت» تاکنون نتوانسته‌اند این ضعف را نشان دهند و برخی از داده‌های منتشر شده در اروپا، مانند تولید ناخالص داخلی در سه ماهه اول، نشان دهنده پس‌زمینه قوی‌تر از حد انتظار برای «روز آزادی» است. با این حال، باید دید که آیا دوره آرامش فعلی پایدار خواهد بود یا خیر.

بانک «آر بی سی»، میزان خسارت وارد شده را زیر سوال برد، سوالی که بعید است به سرعت به آن پاسخ داده شود زیرا زمان می‌برد تا تاثیر تعرفه‌ها به اقتصاد واقعی نفوذ کند.

فعالیت‌های اقتصادی در اقتصادهای اروپایی، ممکن است در سه ماهه دوم و نیمه دوم سال با کندی تحویل کالاهای صادراتی به آمریکا کاهش یابد، اما داده‌های داخلی، مانند مصرف، سرمایه‌گذاری و وام‌دهی، در واقع کاملا قوی باشند. علاوه بر این، احتمالا انبساط مالی آلمان، تقریبا همزمان با انتشار داده‌هایی حاکی از تاثیر احتمالی تعرفه‌ها، آغاز خواهد شد. این بانک همچنین این سوال را نیز مطرح کرد که بانک‌های مرکزی تا چه میزان می‌توانند نرخ بهره را کاهش دهند که ارتباط نزدیکی با سوال در مورد میزان کاهش شدید تورم دارد.