روزنامه ایده روز
روزنامه سراسری اقتصادی اجتماعی
چهارشنبه ۱۴۰۴/۰۷/۳۰ | شماره ۲۲۷۵ | ۱۰ هزار تومان
WWW.IDEHROOZ.COM

آنی یاب
www.aniyab.ir
مرکز گمشده و پیدا شده کشور
۰۲۱-۶۲۸۰۱

بحران گازسوزی صنعت و تکرار چالش پرهزینه برای تولید ملی

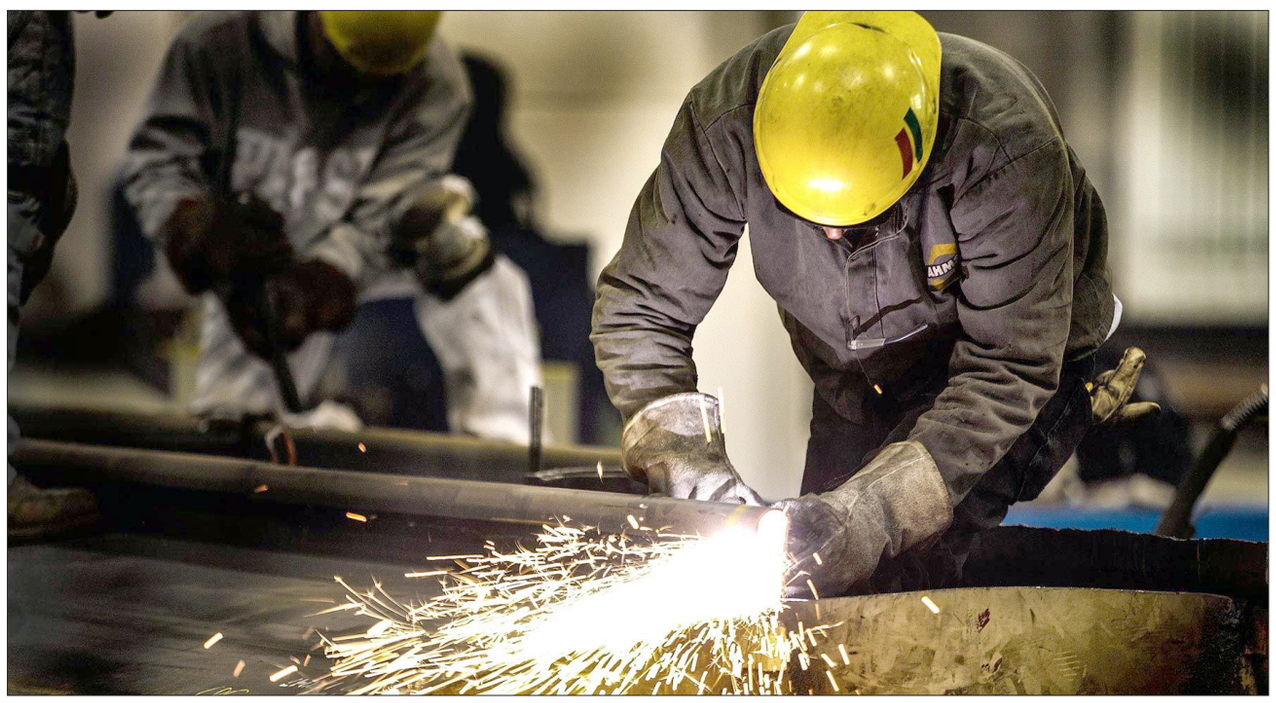

سناریوهای نفتی تا سال آینده صعود، ثبات یا سقوط؟

ترکیبی از افزایش تولید برزیل، سیاست‌های اوپک پلاس و تغییرات اقتصادی آمریکا باعث شده قیمت نفت...

صفحه ۲

فریب بزرگ قطعات یدکی؛ از بسته‌بندی چینی تا برچسب کره‌ای

بازار لوازم یدکی خودرو این روزها روایت عجیبی از تنوع، بی‌نظمی و بی‌اعتمادی است؛ جایی که قطعات بی‌کیفیت...

صفحه ۲

هوش مصنوعی، شمشیر دولبه امنیت در بانکداری دیجیتال

تحول دیجیتال سیستم مالی دیگر روند نیست، بلکه واقعیتی است که به سرعت در حال پیشرفت است...

صفحه ۸

ساپینتو: می‌خواهیم از گروهمان صعود کنیم

۷

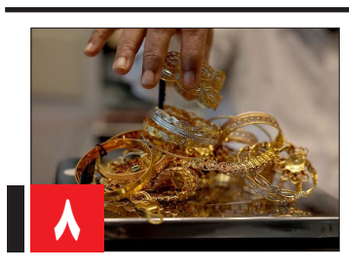

طلای جهانی به رکوردزنی نرسید

۸

یادداشت

قاعده بازی معدن تغییر کرده است

مرتضی قدیمی

گفتاری نغز از هری مارکویتز اقتصاددان و استاد شهیر حوزه مالی هست که در آن وی بر یک سبد از محصولات به جای یک دارایی خاص به عنوان اصل راهبردی موفقیت در کسب و کار تاکید دارد. در جهانی با بی‌شـــمار متغیر در حال شدن، داشتن استراتژی درست برای مدیریت بنگاه یَک اصل استوار و کلیدی اســـت.در بخش معدن به عنوان پایه و اساس نظام اقتصاد بین‌الملل، ســـرعت تحولات به حدی است که بدون داشتن ذهنی روشن درباب تحولات اقتصادی، مالی، ژئوپلیتیک و امنیتی نمی‌توان بنگاه را هدایت کرد. بنگاه‌های معدنی ایرانی امروزه‌روز این تحولات ســـریع را به خوبی لمس می‌کنند اما کمتر پیش می‌آید که قادر باشند خود را با شرایط جدید وفق دهند. برای وفق یافتن با شرایط بسیار متغیر و پیچیده کنونی، بنگاه‌های معدنی راهی جز متنوع‌سازی مسیرهای تولید ثروت ندارند. مدیران بنگاه‌ها باید با لحاظ شـــرایط کنونی دست به تغییر رویه و اســـتراتژی بزنند و اصل راهبردی در این تغییر، آگاهی از اهمیت تنوع است.این یعنی اگرچه بنگاه‌های معدنی می‌دانند در یک محیط ریســـک‌پذیر قرار دارند که به شکلی فزاینده در معرض تغییرات غیرخطی، شتاب‌یافته، بی‌ثبات و به هم پیوسته قرار گرفته‌اند اما شناخت مسئله بدون داشتن راه حلی روشن و استوار دردی از بنگاه دوا نمی‌کند. در وضعیتی که نرخ کامودیتی‌های معدنی در نتیجه افول تقاضای موثر در جهان و کندشدن روند رشد اقتصادی کشورها قطعی است، تکیه بر بهینه شدن باید شالوده همه تصمیمات باشد. و خب؛ در شرایط کنونی که مثلا قیمت سنگ آهن سقوط کرده یا بازار کشـــش چندانی برای عرضه بیشتر فولاد ندارد، توجه به صداهای جدید در توسعه بخش معدن حیاتی است.در ماه‌های اخیر گزارش‌های متعددی پیرامون «نحوه مدیریت استراتژیک بنگاه‌ها» تهیه و تدوین شده و به ریسک‌های متعدد پیش‌رو به عنوان منبعی برای تغییر و تحول تاکید دارند.نمونه اعلای این گزارش‌ها در تولیدات نهادهای جهانی و موسسات مشاوره نظیرمجمع جهانی اقتصاد یا مکنزی، BCG یا ارنست اند یانگ قابل دسترس است. برای مثال ارنست اند یانگ در گزارشی با عنـــوان « How can reimagining risk prepare you for an unpredictable world? » تاکیـــد دارد بازاندیشی در مفهوم مدیریت ریسک در بنگاه‌ها ضروری است.

بحران گازسوزی صنعت و تکرار چالش پرهزینه برای تولید ملی

سید مهدی قیصری | با نزدیک شدن به فصل سرد، احتمال تکرار بحران انرژی در صنایع افزایش یافته است. وزیر صمت از بازگشت کسری گاز در دی‌ماه خبر داد و فعالان اقتصادی نسبت به تبعات آن هشدار می‌دهند.

با نزدیک شدن به فصل سرد سال، نگرانی‌ها درباره تأمین انرژی صنایع بزرگ کشور دوباره شدت گرفته است. تجربه قطعی‌های مکرر گاز در سال گذشته که به تعطیلی خطوط تولید، توقف بخشی از فعالیت‌ها و تحمیل زیان‌های سنگین به واحدهای صنعتی منجر شد، امسال نیز سایه خود را بر بخش تولید گسترانده است. در حالی‌که دولت در ماه‌های اخیر اقداماتی برای کاهش ناترازی انرژی انجام داده، هنوز نشانه‌های روشنی از رفع کامل این چالش مشاهده نمی‌شود.

محمد اتابک، وزیر صنعت، معدن و تجارت، در نشست شورای گفتگوی دولت و بخش خصوصی در اتاق بازرگانی تبریز با اشاره به پیگیری‌های رئیس‌جمهور در این زمینه گفت: «طی دو ماه گذشته کسری انرژی کاهش یافته، اما با رسیدن به دی ماه، صنایع کشور دوباره با کمبود گاز روبه‌رو خواهند شد.» این سخنان در حالی بیان می‌شود که صنایع مختلف از فولاد و پتروشیمی گرفته تا سیمان و کاشی، بخش عمده‌ای از مصرف روزانه گاز کشور را به خود اختصاص می‌دهند و هرگونه محدودیت در این حوزه، به معنای کاهش تولید ملی و آسیب به صادرات غیرنفتی است

بر اســـاس برآوردها، صنایع بزرگ کشـــور در شرایط عادی روزانه بین ۱۵۰ تا ۱۷۰ میلیون مترمکعب گاز مصرف می‌کننـــد. هرگونه کاهش در این میزان تأمین، زنجیره تولید را مختل می‌کند و شرکت‌ها را ناگزیر به استفاده از سوخت‌های جایگزین مانند مازوت و گازوئیل می‌سازد؛ سوخت‌هایی که هم گران‌ترند و هم آثار زیست‌محیطی قابل توجهی دارند. افزایش هزینه‌های تولید، افت رقابت‌پذیری در بازارهای صادراتی و تهدید اشتغال در مناطق صنعتی از مهم‌ترین پیامدهای این شرایط است.

آرش نجفی، رئیس کمیسیون انرژی اتاق ایران با اشـــاره به تجربه ســـال گذشته می‌گوید: «محدودیت‌های مربوط به قطع گاز از ۱۵ مهر آغاز شـــد و تا ۱۵ اســـفند ادامه یافت. میانگین مدت قطع گاز صنایع ۶۵ روز بود و سال گذشته عدم‌النفع صنایع از این قطعی‌ها حدود ۲ میلیارد دلار برآورد شد. بخشی از این رقم خسارت مستقیم محسوب می‌شود، زیرا هزینه‌های کارگری و جاری در زمان تعطیلی ادامه دارد، در حالی که درآمدی حاصل نمی‌شود.»

به گفته نجفی، پیش‌بینی‌ها نشان می‌دهد که در سال جاری نیز صنایع بین ۶۰ تا ۷۰ روز با کمبود گاز مواجه خواهند بود. این وضعیت می‌تواند فشار مضاعفی بر تولید، صادرات و تراز مالی واحدهای صنعتی وارد کند.او هشدار داد که اگر سیاست‌های حمایتی و برنامه‌ریزی دقیق برای مدیریت مصرف و تأمین انرژی اتخاذ نشود، خسارت‌های اقتصادی ناشی از قطعی گاز در سال جاری نیز قابل توجه خواهد بود.

زیان‌دهی صنایع

بر این اساس، ناترازی انرژی بیش از همه برخی صنایع کلیدی را تحت فشار قرار داده است؛ از جمله می‌توان به صنایع فولاد و سیمان به‌عنوان نمونه‌های شاخص این آسیب‌پذیری اشاره کرد

طبق اعلان فعالان صنعت فولاد، بیش از ۸۰ درصد تولید فولاد در ایران به مصرف گاز طبیعی وابسته است و همین موضوع یکی از مهم‌ترین مزیت‌های رقابتی این صنعت به شمار می‌رود.

با وجود آن‌که سهم صنعت فولاد از مصرف گاز کشور به طورِ میانگین تنها حدود ۵ درصد اســـت، در زمان اعمال محدودیت‌های انرژی، این بخش معمولاً نخستین صنعتی است که با محدودیت مواجه می‌شود. بر اساس برآوردها، محدودیت‌های گاز و برق موجب می‌شود صنعت فولاد سالانه بین ۳ تا ۵ میلیارد دلار از ظرفیت تولید خود را از دست بدهد.

همچنین صنعت سیمان با بحران شدید تأمین گاز روبه‌روست. تنها ۲۵ درصد گاز مورد نیاز این بخش تأمین می‌شود و کارخانه‌ها ناچار به استفاده از مازوت هستند که هزینه تولید را تقریباً دو برابر می‌کند. نتیجه این وضعیت، کاهش تولید از ۷۶ به ۷۲ میلیون تن و افت ۱۰ درصدی در سال جاری بوده است. فعالان صنعت هشدار می‌دهند که ادامه این روند بازار داخلی و صادرات را تهدید می‌کند و خواستار برنامه‌ریزی شفاف دولت برای تأمین انرژی هستند.

چه باید کرد؟

در شرایطی که دولت وعده داده است با مدیریت بهینه مصرف انرژی، نوسازی شبکه فرسوده گاز و اولویت‌دهی به تأمین نیاز بخش‌های تولیدی از تکرار بحران‌های اخیر در حوزه انرژی جلوگیری کند، فعالان اقتصادی تأکید دارند که حل این مسئله صرفاً با شعار و برنامه‌های کوتاه‌مدت ممکن نیست. واقعیت این است که ناترازی انرژی در کشور، به‌ویژه در بخش گاز، نتیجه سال‌ها غفلت از سرمایه‌گذاری، فرسودگی زیرساخت‌ها، واقعی نبودن قیمت‌ها و نبود سیاست‌گذاری یکپارچه در زنجیره تولید تا مصرف است.

کارشناسان بر این باورند که برای عبور از وضعیت کنونی، نیاز به تصمیم‌گیری‌های سریع، هماهنگی میان دستگاه‌های اجرایی و تعامل واقعی میان دولت و بخش خصوصی بیش از هر زمان دیگری احساس می‌شود. این هماهنگی باید نه در سطح شعار، بلکه در قالب سازوکارهای عملی و پایدار شکل گیرد؛ به‌گونه‌ای که تصمیمات کلان اقتصادی، انرژی و صنعتی با در نظر گرفتن منافع مشترک و ظرفیت‌های واقعی کشور اتخاذ شوند.

از دیدگاه تحلیل‌گران حوزه انرژی، اتکا به سیاست‌های مقطعی همچون سهمیه‌بندی موقت یا قطع دوره‌ای گاز صنایع، تنها مسکّنی موقتی برای بحرانی مزمن است. آنچه در این مقطع ضروری به نظر می‌رسد، نوسازی جدی زیرساخت‌های انتقال و توزیع گاز، توسعه میادین جدید، به‌کارگیری فناوری‌های نوین در بهینه‌سازی مصرف و کاهش تلفات انرژی در بخش‌های خانگی و صنعتی است. تحقق این اهداف مستلزم برنامه‌ریزی بلندمدت، جذب سرمایه‌گذاری داخلی و خارجی، و ایجاد ثبات در سیاست‌های اقتصادی است.

در ایـــن میان، بخش خصـــوصی نیز نقشی کلیدی در عبور از بحران دارد. فعالان اقتصادی خواستار آن‌اند که دولت با شفاف‌سازی در برنامه‌های تخصیص انرژی، اطلاع‌رسانی به‌موقع درباره محدودیت‌ها و دعوت از تشکل‌های اقتصادی برای حضور در فرآیند تصمیم‌سازی، از ظرفیت این بخش برای یافتن راه‌حل‌های کارآمد استفاده کند. تجربه نشان داده است که هر جا تعامل سازنده میان دولت و بخش خصوصی شکل گرفته، تصمیمات اجرایی‌تر و نتایج پایدارتری حاصل شده است.تردیدی نیست که عبور از بحران انرژی نیازمند عزم ملی، برنامه‌ریزی جامع، سرمایه‌گذاری هوشـــمندانه و نگاه توسعه‌محور است. این مسیر اگر امروز با تدبیر و همکاری آغاز نشود، فردا ممکن است هزینه‌های سنگینی برای اقتصاد کشور به همراه داشته باشد؛ از رکود تولید و کاهش صادرات گرفته تا افزایش بیکاری و از دست رفتن فرصت‌های رشد اقتصادی. بنابراین، رویکرد آینده باید بر پایه‌ی پایداری، پیش‌بینی‌پذیری و مشارکت همه‌جانبه شکل گیرد تا کشور بتواند از چالش ناترازی انرژی عبور کرده و مسیر توسعه پایدار را هموار سازد.

روزنامه ایده روز
سازمان آگهی های روزنامه
۰۲۱-۶۶۵۶۳۸۳۰
WWW.IDEHROOZ.COM

روزنامه ایده روز
چهارشنبه ۱۴۰۴/۰۷/۳۰ | شماره ۲۲۷۵
WWW.IDEHROOZ.COM

سازمان برنامه و بودجه بر اساس مصالح مردم تصمیم گیری می کند

رئیس سازمان برنامه و بودجه کشور با بیان اینکه این سازمان به یک دولت محدود نیست، گفت: هر کس روی صندلی مسئولیت این سازمان قرار می گیرد، فقط به مصالح و منافع مردم فکر می کند.

سیدحمید پورمحمدی در همایش روز ملی آمار و برنامه ریزی که با حضور محمدرضا عارف معاون اول رئیس جمهوری برگزار شد، اظهار داشت: سازمان برنامه و بودجه به یک دولت محدود نیست.

پورمحمدی با بیان اینکه آنچه در دست داریم، نتیجه تلاش پیشینان بوده است، اظهار داشت: این سازمان از نظر تجربه، سازمانی کهنسال و از نظر تجربی و طراوت سازمانی جوان و توانمند است.وی با اشاره به اینکه گروهی در سازمان مامور جمع آوری اسناد شده اند، افزود: بر اساس اسناد به دست آمده از آرشیو، اولین برنامه در کشور در سال ۱۳۰۵ یعنی ۹۹ سال پیش نوشته شده است و بر این اساس سابقه برنامه نویسی در کشور ۹۹ ساله است.پورمحمدی تاکید کرد: سال آینده جشن ۱۰۰ سالگی برنامه ریزی در کشور را بگیریم و اول آبان سال‌آینده جشن بگیریم.رئیس سازمان برنامه و بودجه کشور با قدردانی از همه کارشناسان و مدیرانی که در این سازمان تلاش کردند، افزود: در همایش امروز از تعدادی از مدیران گذشته به عنوان چهره‌های اثرگذار برنامه ریزی در دو دهه گذشته تقدیم می کنیم که این به معنای نهی تلاش ها و زحمات همکاران فعلی نیست.

سناریوهای نفتی تا سال آینده صعود، ثبات یا سقوط؟

سعیده محمد – ایده روز | ترکیبی از افزایش تولید برزیل، سیاست‌های اوپک پلاس و تغییرات اقتصادی آمریکا باعث شده قیمت نفت در محدوده‌ای ناپایدار حرکت کند.

بازار جهانی نفت در هفته‌های اخیر شاهد نوسانات شدیدی بوده است که ناشی از تلاقی چند عامل اساسی است: سیاست‌های تولید اوپک پلاس، افزایش تولید کشورهای نوظهور مانند برزیل، روند ذخایر نفتی آمریکا، و تغییرات اقتصادی جهانی. این عوامل، همگی در تعامل با یکدیگر، یک محیط ناپایدار برای قیمت نفت ایجاد کرده‌اند که معامله‌گران را در حالت آماده‌باش دائمی قرار داده است. افزون بر این، تنش‌های ژئوپلیتیکی در خاورمیانه و تحولات مربوط به نرخ بهره آمریکا، باعث شده‌اند که حتی تغییرات جزئی در هر یک از این پارامترها، موجی از واکنش‌های قیمت در بازار ایجاد کند. در این شرایط، نوسانات به اصلی‌ترین ویژگی بازار نفت تبدیل شـــده و نه استثناء آن، و تحلیل دقیق هر عامل برای پیش‌بینی آینده قیمت اهمیت ویژه‌ای دارد.

هفته‌ای پرنوسان برای قیمت نفت

قیمت نفت برنت در هفته گذشته میان ۸۲ تا ۸۶ دلار در هر بشکه نوسان کرد و هر روز شـــاهد حرکت‌های صعودی و نزولی چشمگیر بود. این نوسانات ناشی از عدم وضوح مسیر سیاست‌های اوپک پلاس و تناقض داده‌های اقتصادی جهانی بود. برای مثال، در حالی که کاهش تولید اوپک پلاس می‌توانست فشار صعـــودی روی قیمت‌ها ایجاد کند، هم‌زمان داده‌های ضعیف اقتصادی چین و افزایش ذخایر نفتی آمریکا فشار نزولی را تشدید کردند. چنین شرایطی باعث شد معامله‌گران کوتاه‌مدت به شدت فعال شوند و هر حرکت جزئی قیمت، با حجم معاملات بالا همراه شود. در نتیجه، اختلاف قیمت میان بالاترین و پایین‌ترین ســـطح روز به بیش از دو دلار رسید که نشان‌دهنده حساسیت بازار به اخبار و داده‌های اقتصادی و ژئوپلیتیکی اســـت.اوپک پلاس با تصمیم اخیر خود برای ادامه کاهش تولید نفت به منظور حمایت از قیمت‌ها، تلاش کرده است به شکل سنتی تعادل بازار را حفظ کند. این تصمیم، اگرچه در کوتاه‌مدت توانست قیمت برنت را اندکی افزایش دهد، اما اثر آن محدود بود، زیرا بازار اکنون بیشتر به جهت کلی سیاست‌ها و انتظارات آتی توجه دارد تا فقط اعداد اعلام‌شده. کاهش تولید فعلی به میزان حدود ۱.۵ میلیون بشـــکه در روز، صرفاً عاملی برای جلوگیری از افت شدید قیمت‌هاست و نمی‌تواند محرک رشد بلندمدت باشد، به ویژه در شرایطی که عرضه از سوی سایر تولیدکنندگان مستقل در حال افزایش است.

رشد غیرمنتظره تولید برزیل و اثر آن بر بازار

برزیل در ماه‌های اخیر توانســـته با بهره‌گیری از پروژه‌های آب‌های عمیق و فناوری‌های پیشرفته حفاری، تولید خود را به حدود ۳.۸ میلیون بشکه در روز برساند. این رشد ناگهانی باعث شد تعادل سنتی عرضه و تقاضا در بازار جهانی به هم بخورد و فشار نزولی جدیدی بر قیمت نفت اعمال شود. افزایش عرضه برزیل دقیقاً در زمانی رخ داده اســـت کـــه اوپک پلاس در تلاش برای محدود کردن عرضه است، بنابراین معامله‌گران بازار نفت همزمان با داده‌های کاهش تولید، با ورود حجم قابل‌توجه نفت برزیلی مواجه شدند و قیمت‌ها نتوانستند روند صعودی پایداری پیدا کنند. این موضوع نشان می‌دهد که بازار نفت اکنون تحت تأثیر رقابت میان کشورهای صادرکننده مستقل و اوپک پلاس قرار دارد و کنترل قیمت‌ها دشوارتر از گذشته شده است.

آمارهـــای اداره اطلاعات انرژی آمریـــکا (EIA) حاکی از افزایش ذخایر نفت خام و فرآورده‌های نفتی است که نشان می‌دهد عرضه در کوتاه‌مدت نسبت به تقاضا بیشتر است. این افزایش ذخایر یکی از مهم‌ترین دلایل فشار نزولی اخیر بر قیمت‌ها بوده است، زیرا حتی کاهش تولید اوپک پلاس نمی‌تواند به‌طور کامل این مازاد عرضه را جبران کند. علاوه بر این، معامله‌گران به دقت روند هفته‌های اخیر را رصد می‌کنند و در مواجهه با هر نشانه‌ای از رشد ذخایر، واکنش سریع به فروش یا کاهش موقعیت‌های خرید نشان می‌دهند. نتیجه این رفتار، ایجاد نوسانات کوتاه‌مدت و لحظه‌ای در بازار نفت است

تقاضای جهانی در سایه نگرانی‌های رشد اقتصادی

ضعف رشد اقتصادی در کشورهای بزرگ مصرف‌کننده نفت، به ویژه چین و اروپا، باعث کاهش تقاضای انرژی شده است. در چین، داده‌های پالایشگاهی نشان می‌دهد مصرف نفت خام کاهش یافته و موجودی فرآورده‌های نفتی افزایش یافته است. این شرایط نشان می‌دهد که حتی با کاهش تولید، فشار نزولی بر قیمت‌ها همچنان ادامه دارد، زیرا پایه تقاضا برای نفت در سطح جهانی ضعیف است. به عبارت دیگر، عرضه محدود اوپک پلاس تنها می‌تواند تا حدی از سقوط قیمت‌ها جلوگیری کند، اما رشد واقعی قیمت نفت بدون بازگشت تقاضای قوی امکان‌پذیر نیست.

دلار قوی و اثر آن بر نفت

نفت به دلار آمریکا قیمت‌گذاری می‌شود، بنابراین نوسانات ارزش دلار تأثیر مستقیم و مهمی بر بازار دارد. وقتی دلار در برابر سایر ارزهای عمده تقویت می‌شود، قیمت نفت برای خریداران غیرآمریکایی گران‌تر می‌شود و تقاضای آن کاهش می‌یابـــد. در هفته‌هـــای اخیر، افزایش ارزش دلار آمریکا ناشی از داده‌های اقتصادی قوی و انتظار بازار از احتمال تأخیر در کاهش نرخ بهره توسط فدرال رزرو بوده است. این افزایش ارزش دلار، فشار نزولی بر نفت ایجاد کرده و حتی در روزهایی که عرضه محدود شـــده، مانع رشـــد قیمت‌ها شده است. این موضوع نشان می‌دهد که بازار نفت نه تنها تحت تأثیر عوامل عرضه و تقاضای فیزیکی است، بلکه تغییرات پولی و ارزی نیز نقش تعیین‌کننده دارد و معامله‌گران باید اثرات نرخ دلار و سیاست‌های پولی را همواره مدنظر قرار دهند.انتشار داده‌های تورمی آمریکا، به ویژه شاخص قیمت مصرف‌کننده و شاخص قیمت تولیدکننده، موجب شد معامله‌گران به شدت نگران سرعت کاهش احتمالی نرخ بهره توسط فدرال رزرو شوند. تورم بالاتر از انتظار ممکن است بانک مرکزی را مجبور کند نرخ بهره را کمتر کاهش دهد یا حتی در ماه‌های بعد افزایش دهد. چنین سناریویی باعث تقویت دلار و کاهش جذابیت نفت برای خریداران خارجی می‌شود. نتیجه این واکنش بازار، ایجاد نوسانات کوتاه‌مدت شدید و فروش‌های هیجانی بوده است. این روند نشان می‌دهد که نفت بسیار حساس به اخبار اقتصادی و انتظارات پولی است و کوچک‌ترین داده‌ها می‌توانند باعث تغییر جهت قیمت در کوتاه‌مدت شوند.

نقش ذخایر استراتژیک آمریکا در کنترل قیمت‌ها

ذخایر استراتژیک نفتی آمریکا (SPR) به عنوان یک ابزار حمایتی در مواقع افزایش شدید قیمت‌ها عمل می‌کند. اعلام امکان استفاده از این ذخایر، به بازار سیگنال می‌دهد که در صورت جهش غیرمنتظره قیمت نفت، عرضه اضطراری وجود دارد. این موضوع یک سقف روانی برای معامله‌گران ایجاد می‌کند و حتی اخبار ژئوپلیتیکی کوتاه‌مدت نمی‌تواند رشد قیمت‌ها را به شدت افزایش دهد، زیرا سرمایه‌گذاران می‌دانند دولت آمریکا ممکن است با استفاده از SPR بازار را کنترل کند. این امر همچنین نوسانات قیمت را محدود می‌کند و باعث می‌شود که حرکات شدید قیمتی به طور مقطعی رخ دهد، بدون آنکه روند بلندمدت بازار را تغییر دهد.

توازن شکننده میان عرضه و تقاضا

بازار نفت اکنون در وضعیتی از تعادل ناپایدار قرار دارد که هر تغییر جزئی در عرضه یا تقاضا می‌تواند موجی از نوسانات شدید ایجاد کند. از یک سو، کاهش تولید اوپک پلاس و تهدیدات ژئوپلیتیکی خاورمیانه از قیمت‌ها حمایت می‌کنند، و از سوی دیگر، افزایش تولید برزیل، ذخایر بالا در آمریکا و ضعف تقاضای چین فشار نزولی ایجاد می‌کنند. این توازن شکننده باعث شده که قیمت نفت به شدت نسبت به اخبار و داده‌های اقتصادی حساس باشد. حتی سرمایه‌گذاران حرفه‌ای نیز برای پیش‌بینی مسیر قیمت‌ها نیازمند تحلیل همزمان چند عامل هستند، زیرا تغییر کوچک در هر متغیر می‌تواند اثر بزرگی بر بازار داشـــته باشـــد.رویدادهای ژئوپلیتیکی، مانند تنش‌ها در خاورمیانه یا تهدید به اختلال در مسیرهای کشتیرانی، به طور موقت موجب افزایش قیمت نفت می‌شوند. اما اثر این تنش‌ها معمولاً کوتاه‌مدت است و پس از برطرف شدن تهدید، قیمت‌ها مجدداً به تعادل بازمی‌گردند. این واکنش نشان می‌دهد که بازار نفت بسیار سریع به اخبار فوری پاسخ می‌دهد و معامله‌گران باید توانایی تحلیل و پیش‌بینی اثرات کوتاه‌مدت این رویدادها را داشته باشند. به عبارت دیگر، ژئوپلیتیک نقش ایجاد نوسان‌های لحظه‌ای را دارد، اما روند بلندمدت قیمت نفت بیشتر به عرضه، تقاضا و سیاست‌های پولی بستگی دارد. فعالیت صندوق‌های پوشـــش ریسک (Hedge Funds) و معامله‌گران کوتاه‌مدت باعث شده که نوسانات کوتاه‌مدت قیمت نفت تشدید شود. در روزهایی که داده‌های اقتصادی متناقض منتشر می‌شود، حجم معاملات سفته‌بازانه افزایش می‌یابد و قیمت‌ها بدون تغییر بنیادی دچار نوسان شدید می‌شوند. این رفتار نشان می‌دهد که بخش قابل توجهی از حرکات قیمتی در کوتاه‌مدت تحت تأثیر روانشناسی بازار و مدیریت ریسک سرمایه‌گذاران است و نه فقط عوامل واقعی عرضه و تقاضای نفت. بنابراین، پیش‌بینی دقیق قیمت نفت بدون در نظر گرفتن رفتار سرمایه‌گذاران حرفه‌ای و موقعیت‌های معاملاتی آنها دشوار است.نهادهای بین‌المللی و تحلیلگران مطرح، پیش‌بینی‌های متفاوتی برای آینده قیمت نفت دارند. آژانس بین‌المللی انرژی (IEA) محدوده ۸۰ تا ۸۸ دلار برای برنت تا پایان سال پیش‌بینی کرده است، در حالی که اوپک خوش‌بینانه‌تر است و محدوده حدود ۹۰ دلار را محتمل می‌داند. این تفاوت نشان می‌دهد که حتی نهادهای رسمی بر سر مسیر قیمت نفت به اجماع نرسیده‌اند و بازار به شدت وابسته به مجموعه‌ای از عوامل اقتصادی، سیاسی و ژئوپلیتیکی است.

فریب بزرگ قطعات یدکی؛ از بسته‌بندی چینی تا برچسب کره‌ای

بـــازار لوازم یدکی خـــودرو این روزها روایـــت عجیبی از تنوع، بی‌نظـــمی و بی‌اعتمادی اســـت؛ جایی که قطعـــات بی‌کیفیت با بســـته‌بندی برندهـــای معتبر به‌راحـــتی در بازار عرضه می‌شـــوند. فروشـــندگان از پدیـــده‌ای می‌گویند که در آن جعبه‌های چینی شـــبانه تعویض می‌شـــوند و صبح، همـــان قطعات در قالب محصولات کره‌ای یا اروپایی به دســـت مصرف‌کننـــده می‌رســـند. در شـــرایطی که نظارت بـــر تولید، واردات و فـــروش به حداقل رسیده، بازار قطعات خودرو بیش از هر زمان دیگری نیازمند ســـاماندهی و شـــفافیت است سال‌هاست که بازار قطعات و لوازم یدکی خودرو با چالش تأمین کالاهای با کیفیت و معتبر روبه‌روست؛ بازاری که به گفته فعالان صنفی، در سایه واردات بی‌ضابطه و نبود نظارت کافی بر تولید و محصولات موجود در بازار، عرصه را برای تولیدکنندگان و واردکنندگان واقعی تنگ کرده است متاسفانه عدم نظارت سازماندهی شده بر بازار در کنار تعدد واردکنندگان و تولیدکنندگان، وضعیت را به سمت و سوی کشانده که توانایی تشخیص قطعات و لوازم یدکی با اصالت برای بسیاری دشوار شده است و این در حالی است که از اردیبهشت ۱۴۰۲ و پیرو قانون مبارزه با قاچاق کالا و ارز مقرر شد تا واردات تنها از مسیر تخصیص ارز رسمی انجام شود، اما همچنان بخش قابل توجهی از کالاهای بی‌کیفیت و حتی تقلبی از مبادی رسمی یا غیررسمی وارد بازار می‌شود

ضرورت بازنگری در نظام واردات قطعات خودرو

در این رابطه نیز، چندی پیش، سید احمد حسینی - رئیس اتحادیه صنف فروشندگان لوازم یدکی خودرو و ماشین‌آلات تهران - با انتقاد از واردات غیرتخصصی و لزوم ساماندهی بر بازار، بر ضرورت بازنگری در نظام واردات قطعات خودرو تأکید و خاطرنشان کرد: ترخیص کاران و کسانی که کار آنها صرفا واردات (غیر تخصصی) است و به صورت تخصصی واردات انجام نمی‌دهند و احتمالا به برخی از رانت‌ها نیز متصل هستند، به راحتی، می‌توانند ارز مورد نیاز خود را دریافت کنند بـــه گفتـــه وی بســـیاری از کالاها و قطعات بی کیفیت و تقلبی توســـط همیـــن افراد وارد می‌شـــوند کـــه در بـــازار وجـــود دارد و با قیمـــت کالاهای بـــا کیفیت در بـــازار به فروش می‌رســـند و ســـود تفـــاوت قیمـــت ارز آن به حـــدی زیاد اســـت که قابل تصور نیســـت

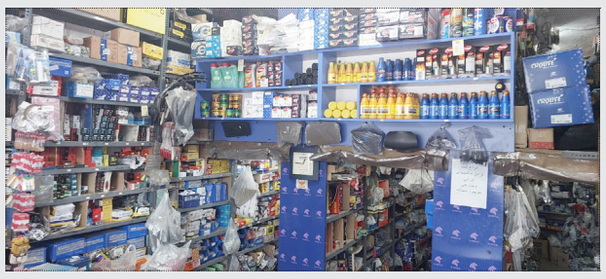

یکی از مهمترین دغدغه‌های صاحبان و مالکان وســـایل نقلیه، تامین قطعه و لوازم یدکی با کیفیت و به اصطلاحی اصلی بوده و حجم انواع قطعات مختلف و متفرقه در بازار قطعات و لوازم یدکی به حدی فراوان است که تشخیص کیفیت را برای بسیاری با چالش روبرو ساخته است در طـــرف دیگر، طی ســـال‌های اخیر، یـــکی از مهمترین دغدغه‌های صاحبـــان و مالکان وســـایل نقلیـــه، تامیـــن قطعه و لـــوازم یدکی بـــا کیفیت و بـــه اصطلاحی اصـــلی بوده و حجـــم انـــواع قطعـــات مختلـــف و متفرقه در بـــازار قطعـــات و لوازم یـــدکی به حدی فراوان اســـت که تشـــخیص کیفیـــت را بـــرای بسیاری با چالش روبرو ســـاخته اســـت بـــرای مثـــال، زمـــانی کـــه تعمیـــرکار قصـــد تعویـــض قطعـــه‌ای را داشـــته باشـــه گزینه‌هـــای زیـــادی رو بـــا قیمت‌هـــای مختلـــف مطـــرح می‌کنـــد که دســـت شـــما را بـــرای انتخـــاب قطعـــه‌ای که قرار اســـت بـــر روی خودرو نصب شـــود، بـــاز می‌گذارد حالا اگر شما قصد داشته باشید قطعه مورد نظر خود را به شخصه و از بورس قطعات تهیه کنید با حجم بزرگی از بسته‌بندی‌های متنوع قطعات و لوازم یدکی با قیمت‌های مختلف روبرو می‌شوید که تشخیص اصلی بودن یا اصالت کیفیت آن، حتی برای خیلی از متخصصین هم دشوار هست بـــرای پیدا کـــردن پاســـخ این ســـوالات به بورس لـــوازم یـــدکی و قطعات خـــودرو در خیابـــان چـــراغ بـــرق رفتیم تـــا بپرسیم چـــرا برای هـــر قطعه ایـــن حجـــم از برندها، بســـته‌بندی‌ها، کیفیـــت و قیمت‌هـــای مختلـــف وجـــود دارد و علت آن را جویا شـــدیم

جعبه سازی قطعات بی کیفیت در جعبه قطعات با برندهای معتبر

یکی از فروشـــندگان قدیمی و با ســـابقه در این بازار می‌گوید: بخش مهمی از اینکه چرا قطعـــات تولیدی و موجود در بازار با چندین قیمت و کیفیت مختلف در بازار وجود دارد، به وزارت صمت و نظارت بازرســـان واحدهای تولیدی باز می‌گردد که اجازه خروج کالا را برای مصرف در بازار می‌دهند به طوری که انواع و اقســـام قطعات با کیفیت‌های مختلف در بازار وجود دارد و اگر واحدهای نظارتی که استانداردهای بیشتری را در نظر بگیرند و قیمت نیز در کنترل وزارتخانه باشد، می‌توان گفت که با مشکلات کمتری در این رابطه روبرو خواهیم بود به گفته این عضو اتحادیه فروشـــندگان لوازم یدکی خودرو در گذشـــته تنها تعداد انگشت شـــماری کارخانه و واحد تولیدی وجود داشـــت که با یکدیگر در رقابت بر ســـر کیفیت و قیمـــت بودند، اما امـــروز در این حوزه صدهـــا واحد تولیدی ریز و درشـــت وجود دارد که همین موضوع باعث می‌شـــود که دیگر رقابت ســـالمی بر سر کیفیت و قیمت شکل نگیرد این فعال صنفی خاطرنشان کرد: در کنار مسائلی که گفته شد، واردات بی رویه با قیمت‌ها و کیفیت‌های پایین به این مسئله شدت بخشیده و متاسفانه برخی از فعالان سودجو نیز جعبه سازی قطعات بی کیفیت در جعبه قطعات با برندهای معتبر و با کیفیت را انجام داده و مردم نیز از این مسئله اطلاعی ندارند که همین موضع به اعتبار این بازار ضربه شدیدی وارد کرده است.به گفته وی متاسفانه هر محصول و قطعه‌ای با هرگونه کیفیت، با یک شناسه کالایی وارد کشور می‌شود. برای مثال، بهترین قطعات وارد شود، یک کد شناسه وارداتی اخذ می‌کند و یک جنس بی کیفیت درجه چندم نیز همان کد شناسه وارداتی دریافت می‌کند که نشان می‌دهد در این جا تفکیکی برای کیفیت کالا انجام نشده است.وی در پایان گفت: برخی زمان‌ها به خصوص غروب، شاهد آن هستیم که برخی از جعبه‌های چینی در تعداد بسیار بالایی در سطل‌های زباله انداخته شده و صبح قطعات درون آن جعبه‌ها در بسته بندی قطعات کره‌ای به مردم عرضه می‌شود.

ریزش ۶۰ درصدی قیمت مسکن واقعیت دارد؟

یک کارشناس بازار مسکن، با تأکید بر اینکه بیش از ۵۰ درصد مردم در شاخص فلاکت مسکن قرار دارند، گفت: ارزش واقعی خانه‌ها کمتر از بهای پرداختی مردم است و این نشان از نبود تعادل در بازار دارد.

منصور غیبی کارشناس بازار مسکن با اشاره به تأثیر مستقیم قیمت مصالح ساختمانی بر قیمت تمام‌شده واحدهای مسکونی گفت: وقتی ساخت‌وساز با مواد و مصالحی انجام می‌شود که قیمت آن در بازار بالاســـت، طبیعتاً محصول نهایی برای سازنده با هزینه بیشتری تمام می‌شود. این هزینه در نهایت از سوی مصرف‌کننده پرداخت می‌شود، چرا که سازنده آن را بر قیمت نهایی ملک و آپارتمان اضافه می‌کند و به این ترتیب قیمت مسکن افزایش می‌یابد

وی افزود: نکته مهمی که بسیاری از خریداران به آن توجه ندارند این است که انتظار کاهش ۵۰ تا ۶۰ درصدی قیمت مسکن، انتظاری غیرواقعی است. متأسفانه یکی‌از شاخص تعیین قیمت در هر منطقه، در واقع قیمت نوسازهای همان منطقه است. وقتی آپارتمان‌های نوساز

با مصالح گران ساخته می‌شوند و قیمت تثبیت‌شده آن‌ها مثلاً حدود ۱۵۰ میلیون تومان به ازای هر متر مربع است، این رقم مبنای ارزش‌گذاری برای واحدهای ۵، ۱۰ یا حتی ۱۵ سال ساخت قرار می‌گیرد. در نتیجه افزایش قیمت نوسازها به‌صورت طبیعی به سایر واحدها نیز سرایت می‌کند و موجب رشد عمومی قیمت‌ها در بازار مسکن می‌شود.

غیبی تصریح کرد: اگر بتوانیم در مبدأ، یعنی در مرحله تولید و ساخت واحدهای نوساز، قیمت تمام‌شده را از طریق سیاست‌گذاری‌های اقتصادی صحیح کاهش دهیم و از سازندگان حمایت کنیم، در کنار نظارت و کنترل بر نحوه قیمت‌گذاری و فروش واحدها، می‌توانیم از رشد غیرمنطقی قیمت‌ها جلوگیری کنیم. اما در حال حاضر چون چنین نظارتی وجود ندارد، هر سازنده‌ای به دلخواه خود قیمت تعیین می‌کند. به عنوان مثال، سازنده‌ای برای ملک خود هر متر را ۱۹۰ میلیون تومان قیمت می‌گذارد و مالک ملک ۵ سال ساخت با استناد به آن، قیمت واحد خود را ۱۷۰ میلیون تومان تعیین می‌کند.

وی ادامه داد: این روند باعث می‌شود که فردی که می‌خواهد واحد فعلی خود را بفروشد تا نوساز بخرد، نتواند تعادل مالی برقرار کند؛ زیرا اختلاف قیمت‌ها بسیار زیاد است. این موضوع یکی از ضعف‌های اساسی در نظام قیمت‌گذاری و عرضه مسکن است که در نبود کنترل و نظارت کافی، منجر به گرانی افسارگسیخته در بازار شده است.

معیارهای قطع یارانه‌های نقدی مشخص شد

درحالی‌که دولت در سال‌جاری تاکنون یارانه ۸ میلیـــون نفر را قطع کرده، ســـخنگوی هیأت رئیسه مجلس شـــورای اسلامی خبر داد که در شناســـایی پردرآمدها، وضعیت مسکن خانوارها لحاظ نشده است.

سالهاست به بهانه نبود بانک اطلاعاتی جامع و شفاف، مالکیت املاک به ویژه مسکن محل اقامت خانوارهـــا از معیارهای موثر در دهکبندی حذف شده یا سهم آن به قدری کمرنگ است که مالک یا مستاجر بودن خانوار نمی تواند تاثیر چندانی در تعیین دهک داشته باشد؛ این در حالی است که در آمارهای بانک مرکزی، سهم مسکن از هزینه خانوار در کل کشور به ۳۵ درصد می رسد و در تهران و کلان شهرها این سهم به بالای ۶۰ درصد می رسد

با این حساب، خانواری که باید حدود ۶۰ درصد و گاه بیشـــتر از این مقدار از درآمدماهانه خود را فقط برای تامین مسکن صرف کند، نیازمند کسب درآمدی است که در قاموس وزارت کار و سازمان هدفمندی یارانه ها خانوار را در دهک های پردرآمد قرار می دهد در حالی که عملا بخش بزرگتر درآمد فقط صرف هزینه مسکن می شود و معیشت خانوار باید با بخش کمتر درآمد تامین شود.

عباس گودرزی، سخنگوی هیأت رئیسه مجلس شورای اسلامی می گوید: امروز صرفا تراکنش‌های مالی، ســـفرهای خارجی و خودرو در دهک‌بندی خانوار و حـــذف یارانه‌ها ملاک عمل قرار گرفته است؛ اما باید زیرساخت‌های لازم برای لحاظ‌کردن مولفه‌هایی مانند مسکن و زمین نیز فراهم شود.

این عضو کمیسیون اجتماعی مجلس شورای اسلامی تصریح می کند: اگر زیرساخت لازم برای لحاظ‌کردن مولفه املاک و مسکن و امثال آن در محاســـبه برخورداری خانوار فراهم نیست، یک اشکال اســـت و باید این زیرساخت فراهم شود. امروز این ضعف را داریم که ملک و مســـکن در دهک‌بنـــدی خانوار برای پرداخت یا حذف یارانه لحاظ نمی‌شود. صرفا تراکنش‌های مالی، سفرهای خارجی و خودرو ملاک دهک‌بندی است. از نگاه ما این ناکافی بوده و ســـبب شده تا در شناسایی دهک‌ها موفق عمل نکنیم.

حضور نماینده ایران در اجلاس FATF پاریس

رئیس مرکـــز اطلاعات مالی کشـــورمان به دعوت رســـمی گروه ویژه اقدام مالی FATF بعد از ۶ ســـال در اجلاس اصلی این نهاد به تشریح پیشـــرفت برنامه اقدام جمهـــوری اسلامی ایران با محوریت تصویـــب قانون الحاق به کنوانسیون پالرمو می‌پردازد.

به گزارش از مرکز اطلاعات مالی بنا به دعوت رسمی FATF از هادی خانی معاون وزیر اقتصاد و رئیس مرکز اطلاعات مالی برای شرکت در اجلاس اصلی این نهاد بعد از ۶ ســـال، دبیر شورای عالی پیشـــگیری و مقابله با پولشـــویی و تأمین مالی تروریسم، در مقر این نهاد در شهر پاریس فرانسه حضور یافت.

در اجلاس پاریس، قرار است پیشرفت برنامه اقدام کشور با محوریت تصویب و الحاق جمهوری اسلامی ایـــران به کنوانسیون مبـــارزه با جرایم سازمان‌یافته فراملی «پالرمو» مورد بحث و بررسی قرار گیرد و هیئت ایرانی فرآیند تصویب و اجرای این قانون جدید را تشـــریح و عملاً برنامه‌ریزی جلســـات آتی بین کشـــور و نمایندگان این نهاد تا رفع ابهامات و پاسخ به سؤالات احتمالی اعضا صورت پذیرد.

همچنیـــن در این اجلاس، پیشـــرفت برنامه اقدام برخی کشـــورهای لیست خاکستری FATF شـــامل موناکو، بلغارستان، سوریه، یمن، الجزایر موزامبیک، بورکینافاسو، نیجریه، آفریقای‌جنوبی جمهـــوری دموکراتیک کنگو، ســـودان‌جنوبی کامرون، نامیبیا، آنگولا، جبل‌الطارق، کنیا، میانمار ویتنام، نپال، لائوس و ونزوئلا مورد بررسی و درباره این کشورها تصمیم‌گیری خواهد شد.

تصویب کنوانسیـــون مقابله بـــا تأمین مالی تروریســـم «CFT» توسط جمهوری اسلامی ایران بعد از تودیع آن نزد ســـازمان ملل متحد توسط وزارت امور خارجه به گروه ویژه اقدام مالی اعلام خواهد شـــد و احتمالاً در جلسه آتی FATF مورد بررسی قرار خواهد گرفت.

رئیـــس مرکـــز اطلاعـــات مـــالی پیش‌تر بر لـــزوم عضویت دائـــم ایران در گـــروه منطقه‌ای اوراسیای FATF برای فعال‌ســـازی تریبون رسمی کشـــور در دفـــاع از منافـــع ملی و تغییـــر نهاد ارزیـــاب ایـــران از صنـــدوق بین‌المللـــی پول و گـــروه FATF، به گـــروه منطقه‌ای ایـــن نهاد که کشورهای دوست و همسوی ایران در آن حضور دارند، تأکید کرده بود.

وزارت ارتباطات برای توســـعه هوش مصنوعی مأمور شد

براســـاس آخریـــن اظهارات وزیـــر ارتباطات ســـتاد ملی هوش مصنوعی با محوریت معاونت علمی و فناوری ریاســـت‌جمهوری تشکیل شده و برنامـــه اقـــدام ملی در این زمینـــه به تصویب رسیده اســـت؛ برایـــن اســـاس وزارت ارتباطات مأمور ایجاد زیرســـاخت یکپارچه برای توســـعه هوش مصنـــوعی با مشـــارکت بخش خصوصی شده است.

روزنامه ایده روز
چهارشنبه ۱۴۰۴/۰۷/۳۰ | شماره ۲۲۷۵
WWW.IDEHROOZ.COM

هدف‌گذاری برای توسعه برق خورشیدی در استان

رییسی مهندس حسینی کارنامی، مدیرعامل شرکت توزیع نیروی برق مازندران، به همراه مدانلو، فرماندار شهرستان جویبار، مدیران محلی و فرماندهان نظامی و انتظامی، از محل احداث نیروگاه خورشیدی ۳ مگاواتی در منطقه "انار مرز" جویبار بازدید میدانی انجام دادند.نامگذاری نیروگاه به نام قهرمان فقید بوکس آسیا*در حاشیه این بازدید، مهندس حسینی کارنامی اعلام کرد که به پاس گرامیداشت خدمات و افتخارات ورزشی، این نیروگاه خورشیدی به نام "جهان پهلوان زنده‌یاد جاسم دلاوری"، قهرمان اسبق و پرافتخار بوکس آسیا و مازندران، نامگذاری خواهد شد. زنده‌یاد دلاوری متولد شهرستان جویبار و از مفاخر ورزشی استان بود.

مهندس حسینی کارنامی، مدیرعامل شرکت توزیع برق مازندران، با اشاره به راه‌اندازی نیروگاه ۳ مگاواتی در جویبار، عنوان کرد: «طرح نصب پنل خورشیدی بر روی سقف واحدهای تولیدی و صنعتی در شهرک‌های صنعتی نیز اعلام و به‌صورت تجمعی پیشنهاد شده است تا واحدها به تأمین بخشی از برق مورد نیاز خود بپردازند.»مدیرعامل شرکت توزیع نیروی برق مازندران تأکید کرد: «این نیروگاه ۳ مگاواتی با نصب پنل خورشیدی از سوی وزارت نیرو و در زمینی به مساحت ۵ هکتار و با اعتباری بالغ بر ۹۰۰ میلیارد ریال در منطقه جویبار اجرا خواهد شد.»

سفر رییس قوه قضائیه به استان ایلام

مجید خطیبی- ایلام-حجت‌الاسلام والمسلمین محسنی اژه‌ای، رئیس قوه قضاییه، در جریان سفر به استان ایلام، در جمع قضات و کارکنان دادگستری این استان حضور یافت و طی سخنانی بر ضرورت اهتمام ویژه به رفع مسائل و مشکلات مردم تأکید کرد.

وی با بیان اینکه «مردم دژ محکم و مستحکم در برابر دشمنان هستند»، اظهار داشت: «امروز بهترین عبادت، خدمت به این مردم است؛ باید فرصت خدمت به مردم را مغتنم بشماریم؛ سختی کار و مشکلات موجود در حین انجام کار نباید ما را از خدمت بی‌منت به مردم باز دارد.» رئیس قوه قضاییه با اشاره به توقعات مردم از دستگاه قضایی گفت: «مردم از ما توقعات زیادی ندارند؛ مردم از ما توقع دارند وقتی ســـر و کارشـــان به قوه قضاییه افتاد با اخلاق خوب و حســـنه با آنها برخورد کنیم و کارشان را تا حد ممکن در سریع‌ترین زمان انجام دهیم و در رسیدگی به امورات‌شان عادلانه و وفق قانون عمل کنیم.» وی افزود: «عدالت باید در همه رفتار و شئون ما به احسن و اکمل وجه، متجلی باشد. اگر گزارشی به دست ما رسید و ما در ارجاع آن تاخیر کردیم و به واسطه این تاخیر، حقی ضایع شد باید بدانیم که مدیون هستیم و ضمان بر عهده ماست. اگر رفتارمان به‌گونه‌ای بود که به واسطه آن، شاکی و متهم نتوانستند مطالب و دفاعیات خود را بیان کنند، بدانیم که قطعاً مدیون هستیم.» محسنی اژه‌ای با اشاره به نقض مکرر کیفرخواست‌ها در دادگاه‌ها گفت: «اگر کیفرخواست‌های صادره از دادسراهای ما به کرات در دادگاه‌های ما نقض و یا منتهی به صدور حکم تبرئه شد باید یک آسیب‌شناسی دقیق و جامع انجام دهیم و ایرادات کار را بیابیم.» وی همچنین خاطرنشان کرد: «در مراحل مختلف رسیدگی به پرونده‌های قضایی گلایه‌هایی از ناحیه مردم وجود دارد؛ باید شنونده این گلایه‌ها باشیم و در جهت رفع آنها نهایت تلاش خود را به خرج دهیم.» پیش از سخنان رئیس قوه قضاییه، شاهرخیان، معاون مالی، پشتیبانی و امور عمرانی قوه قضاییه، به ارائه توضیحاتی در خصوص رفع مسائل معیشتی قضات و کارکنان دستگاه قضایی پرداخت. در ادامه، علیمحمدی، رئیس کل دادگستری استان ایلام، طی سخنانی به بیان دستاوردهای مجموعه قضایی این استان پرداخت و گفت: «تعداد ۷۵۰۰ پرونده مُسن و معوق موجود در مراکز و مراجع قضایی استان ایلام در سال ۱۴۰۱، تا پایان سال ۱۴۰۲ به ۲۲۰ فقره رسیدند.» وی افزود: «ما در مجموعه قضایی استان ایلام موفق شده‌ایم نرخ دادرسی الکترونیک را به ۹۶ درصد و میزان اتقان آرا را به ۸۵ درصد برســـانیم.» علیمحمدی همچنین عنوان کرد: «میزان صلح و ســـازش در شوراهای حل اختلاف استان ایلام به ۴۸ درصد رسیده است.» وی ادامه داد: «طی سه سال گذشته ۲۰۹ سفر به حوزه‌های قضایی استان ایلام داشته‌ایم و از کارخانه‌های تولیدی کوچک و بزرگ استان بازدید به عمل آورده و مشکلات و مسائل تولیدکنندگان و صنعتگران را جویا شدیم.» رئیس کل دادگستری استان ایلام همچنین گفت: «تلاش و اهتمام ما بر این است که در روزهای پنجشنبه، به صورت مستمر از زندان‌های سطح استان ایلام بازدید به عمل آوریم.» در پایان این مراسم، نمایندگان قضات، کارکنان اداری، شوراهای حل اختلاف و سازمان‌های تابعه قوه قضاییه در استان ایلام، به طرح مطالب و نقطه‌نظرات خود در حوزه‌های گوناگون پرداختند

توسعه زیرساخت‌های گازرسانی در کردستان باعث توسعه عدالت اجتماعی و رفاه عمومی شده است

الناز حسینی -کردستان-شرکت گاز سنندج اعلام کرد: طرح‌های توسعه گازرسانی به مناطق روســـتایی و شـــهری به پایان رسیده و هم اکنون ۱۰۰ درصد جمعیت کل استان تحت پوشش گاز طبیعی قرار دارد و طرح های گازرسانی به واحدهای تولیدی و صنعتی مصوبه شـــورای اقتصاد در حال پیگیری است .سبز شدن استان کردستان از لحاظ گازرسانی نشانه بهبود زندگی ، توسعه عدالت اجتماعی و حفاظت از محیط زیست است.

به گزارش خبرنگار الناز حسینی مهندس احمد فعله گری مدیر عامل ســـبز شدن اســـتان کردستان در زمینه گازرســـانی را به معنای دسترسی کامل و یکسان به گاز طبیعی برای تمام ساکنین این استان دانست .

وی این اتفاق مهم را بسیار با اهمیت ذکر کرد و گفت : در حالی استان کردستان به یکی از اولین استان‌های سبز کشور تبدیل شده که وضعیت جغرافیایی و توپوگرافی این منطقه از کشـــور بسیار ویژه بوده و امروز گاز ســـهم همه مردم استان است و این شاخص دارای اهمیت ویژه ای است که می توان آن را به سنجه های ذیل تقسیم کرد

فعله گری اولین عامل و شـــاخص در زمینه سبزشـــدن استان کردستان در زمینه گازرســـانی را ایجاد عدالت اجتماعی ذکر کرد و بیان داشت : با گازرسانی به مناطق روســـتایی و محروم، عدالت اجتماعی در اســـتان ایجاد شده است و همه ساکنین به امکانات گرمایشی و پخت و پز و منبع دائمی انرژی دست پیدا کرده اند.

این مقام مسئول یادآور شد : دومین اثر مثبت توسعه گازرسانی در استان کردستان توســـعه اقتصادی اســـت و گازرسانی به توسعه صنایع و مشـــاغل کوچک در مناطق روستایی کمک می‌کند و امکان فعالیت‌های اقتصادی را برای مردم فراهم می‌آورد.

مدیر عامل شـــرکت گاز استان کردستان ســـومین عامل مثبت توسعه گازرسانی در اســـتان را بهبود کیفیت زندگی بیان کرد و اضافه کرد :دســـترسی به گاز طبیعی باعث بهبود کیفیت زندگی مردم می‌شـــود، زیرا از آلودگی هوا و بیماری‌های ناشی از سوخت‌های فسیلی جلوگیری می‌کند.

حفاظت ازمحیط زیست به عنوان عامل رشد و توسعه هر منطقه ذکر می شود و به گفته فعله گری چهارمین اثر مثبت استفاده از گاز طبیعی است اینست که نسبت به سوخت‌های فسیلی دیگر، پاک‌تر است و انتشار گازهای گلخانه‌ای را کاهش می‌دهد، بنابراین به حفظ محیط زیســـت کمک می‌کند. وی بیان کرد : کاهش مصرف انرژی شاخص بسیار مهمی در فرآیند توسعه اقتصادی کشور به شمار می رود و با گازرسانی، مصرف انرژی کاهش می‌یابد و هزینه‌های انرژی برای مردم و کشـــور کاهش می‌یابد. فعله گری آخرین عامل در زمینه اثرات مثبت ســـبز شدن استان کردستان را توسعه زیرساخت‌ها دانست و گفت : گازرسانی باعث توسعه زیرساخت‌های استان می‌شود و به ایجاد اشتغال و رونق اقتصادی در منطقه کمک می‌کند.

مدیر عامل شرکت گاز استان کردستان در پایان اظهاراتش چنین گفت : در مجموع، سبز شدن استان کردستان در زمینه گازرسانی یک گام مهم در جهت توسعه پایدار، رفاه اجتماعی و بهبود کیفیت زندگی مردم این استان است.

فعله گری به عملکرد درخشان شرکت گاز استان کردستان اشاره کرد و افزود : این شرکت جزء اولین شرکت های گاز استانی بود که از مفاد مصوبه شورای اقتصاد بهره فراوانی برد و با استفاده از روش خوشه ای و گروهی توانست تعداد بسیار از واحدهای تولیدی و صنعتی را زیر چتر پوشش گازرسانی قرار دهد.

وی با اشاره به اینکه ۲ هزار و ۸۳ واحد صنعتی استان مشمول قانون مصوبه شورای اقتصاد شدند، افزود: این تعداد واحد در مجموع سالانه مصرف کننده ۵۲ میلیون لیتر فرآورده های نفتی بودند که با برنامه ریزی مدون ، تمام صنایع پر مصرف تا پایان سال ۱۴۰۳ به شبکه سراسری گاز طبیعی وصل شده اند.این مقام مسئول یادآور شد : در حال حاضر با گازرسانی به۱۹۲۸ واحد تولیدی و صنعتی ۹۶ درصد حجم جایگزینی گاز طبیعی به جای سوخت های مایع انجام گرفته است.

فعله گری بهره مندی واحدهای تولیدی و صنعتی از انرژی مطمئن و در دسترس را موجب افزایش تولید و اشتغال زایی دائم ذکر کرد و گفت : یکی از مهمترین اقدامات و برنامه ریزی مهم و اســـاسی برای صنایع ، استانداردسازی و به روزرسانی تجهیزات و تاسیسات است تا هدر رفت انرژی به حداقل ممکن کاهش یابد.

مدیر عامل شرکت گاز استان کردستان در پایان سخنان خود به نزدیک شدن به فصل ســـرد ســـال اشاره کرد و بیان کرد : یکی از اهداف اصلی تشکیل این کارگروه و جلسات منظم آن را برنامه ریزی دقیق و اصولی برای تامین انرژی واحدهای تولیدی و صنعتی و درصورت وقفه در تامین سوخت بوسیله گازطبیعی جایگزین کردن سایر سوخت های در دسترس است.

به مناسبت جشـــن پایان گازرسانی که درشهریور ماه سال جاری شهرستان بانه برگزار شـــد دکتر آرش زره تن لهونی اظهار داشـــت : در ادامه این مراسم دکتر آرش زره‌تن‌لهونی اســـتاندار کردستان در مصاحبه با اصحاب رسانه عنوان کرد : گسترش و توســـعه شبکه های گازرسانی در استان نقطه عطفی در مسیر توسعه پایدار به شمار می‌رود و گامی بلند در جهت تحقق عدالت اجتماعی و افزایش رفاه عمومی در مناطق مختلف کردستان محسوب می‌شود.

استاندار کردســـتان افزود : تحقق ضریب نفوذ صددرصدی گاز، به‌ویژه در مناطق ســـخت‌گذر و کم‌برخوردار، نتیجه سال‌ها تلاش مستمر و بی‌وقفه شرکت گاز استان کردستان و همراهی دســـتگاه‌های اجرایی و همکاری مردم و مسئولان محلی است؛ تلاشی که امروز با دستیابی به این هدف ملی، به ثمر نشسته است .

استاندار کردستان در ادامه این مراسم با اشاره به اهمیت گازرسانی به عنوان یکی از شاخص‌های مهم توســـعه، این دستاورد را «نمادی از اراده، همت و خدمت‌رسانی بی‌وقفه» در مسیر توسعه متوازن زیرساخت‌های انرژی دانست و تأکید کرد: این موفقیت نه‌تنها یک اقدام عمرانی بلکه گامی در جهت تحقق عدالت و کاهش شـــکاف در ارائه خدمات و توسعه عدالت اجتماعی و رفاه عمومی به شمار می رود.

گازرسانی به تمام مناطق کردستان، به‌ویژه در شهرستان‌هایی چون بانه، نشان‌دهنده عزم دولت برای محرومیت‌زدایی از نقاط مرزی و افزایش سطح خدمات عمومی است؛ امری که می‌تواند بسترهای جدیدی را برای توسعه اقتصادی، صنعتی و گردشگری در منطقه فراهم آورد. اســـتاندار کردستان در بخش دیگری از سخنان خود ضمن تشکر از همت و تلاشی که در زمینه تحت پوشـــش قرار گرفتن کل جمعیت اســـتان زیر چتر گازرســـانی اظهار داشت : اکنون روستاهای با جمعیت محدود و زیر پنج خانوار نیز مشـــمول گازرسانی شدند و امروز روســـتای پیرغنی بانه نیز با ۳ خانوار جمعیت مشمول نعمت گاز شدند.

بهینه سازی مصرف انرژی باید جدی تر شود

رییس پژوهشـــگاه نیرو با اشاره به مصرف حدود یک میلیارد دلار سوخت تنها در هفته پایانی شهریور بر ضرورت توجه جدی تر به موضوع بهینه سازی مصرف انرژی تاکید کرد.مجید عمیدپو در چهاردهمیـــن همایش بین المللی موتورهای درون ســـوز در پژوهشـــگاه نیرو افزود: بازه زمانی اول شهریور تا آخر شهریورماه امســـال رقم بسیار زیادی بنزین در کشور مصرف شد به طوری که تنها در هفته آخر شهریور ماه حدود یک میلیارد دلار بنزین و گازوئیل مصرف شد که نشان می دهد باید موضوع بهینه سازی مصرف انرژی جدی تر در دستورکار قرار گیرد.رئیس پژوهشگاه نیرو با تاکید بر اینکه باید به این مسائل و مشکلات جدی تر ورود کرد تا بتوان یک چارچوب منطقی تدوین کرد، ایجاد شبکه های هوشمند برق در کشور را خواستار شد و گفت: با توجه به تلاش برای توسعه تجدیدپذیرها ایجاد این شـــبکه اهمیت دارد.وی از توجه جدی وزارت نفت و نیرو به موضوع تولید پراکنده خبر داد و گفت: موضوع تولید پراکنده با هدف کمک به رفع ناترازی ها مورد توجه است.رئیس پژوهشگاه نیرو با بیان اینکه در سال ۲۰۱۵ در نشست های علمی جهان موضوع گذار انرژی مطرح شد گفت: در سال ۲۰۲۵ انتظار می رفت شرایط جهان در حوزه انرژی تغییرات جدی یابد که با وجود کارشکنی برخی دولت ها این روند از شتاب لازم برخودار نشد.

توسعه زیرساخت فیبر نوری در نهادهای انتظامی استان مرکزی

بـــه گزارش روابط عمومی مخابـــرات منطقه مرکزی، مدیر مخابرات منطقه به همراه معاونت شبکه و رئیس اداره حراست با سردار رفیعی‌کیا، فرمانده نیروی انتظامی استان مرکزی دیدار و گفتگو کردند.این نشست با هدف بررسی همکاری‌های مشترک، افزایش امنیت ارتباطات و توسعه زیرساخت‌های فیبر نوری در کلانتری‌ها و پاسگاه‌های استان برگزار شد.

در این دیدار، سردار رفیعی‌کیا ضمن قدردانی از همکاری‌های مخابرات، به نقش مهم فناوری اطلاعات در ســـاختار نظارتی و اجـــرایی نیروی انتظامی اشـــاره کرد و گفت:«با گســـترش فناوری‌های نوین، تعامـــل و هم‌افزایی میان نیروی انتظامی و مخابرات می‌تواند به ارتقای امنیت عمومی و بهبود خدمات‌رسانی به مردم منجر شود.

در ادامـــه، مدیـــر مخابرات منطقه مرکزی نیز با تأکید بر اهمیت تقویت زیرســـاخت‌های ارتباطی در نهادهای انتظامی، توســـعه شـــبکه فیبـــر نـــوری را گامی مؤثر در جهت افزایش پایـــداری و امنیت ارتباطات عنوان کرد.در پایان ایـــن دیدار، طرفین بر تداوم همکاری‌هـــای فـــنی و راهبـــردی برای ارتقـــای کیفیت خدمات مخابـــراتی و تحقق اهداف مشـــترک در حوزه امنیـــت ارتباطات تأکید کردند.

افتتاح طرح آبرسانی به پالند سوادکوه با بهره‌مندی ۱۳۰۰ نفر از آب آشامیدنی سالم و بهداشتی

طرح آبرسانی به روستای پالند در شهرستان سوادکوه با حضور عمران عباسی و علی کشـــوری، نمایندگان مردم شهرســـتانهای قائمشهر،سوادکوه،ســـوادکوه شمالی،جویبار و سیمرغ در مجلس، بهزاد برارزاده مدیرعامل شرکت آب و فاضلاب مازندران، رمضان پاریاو فرماندار، جمعی از مسئولان، خانواده معظم شهدا و مردم منطقه افتتاح شد.

تلاش مستمر برای تخصیص اعتبارات و رضایت مردم

در این مراســـم ابتدا علی کشـــوری، نماینده مردم شهرستان سوادکوه ضمن قدردانی از تلاش‌های مدیر عامل و کارکنان شـــرکت آبفا مازندران در راســـتای خدمت‌رسانی به مردم اظهار داشت : نمایندگان و مسئولان با همراهی و پیگیری مســـتمر، پروژه‌های عمرانی و آبرسانی در شهرستان و روستاها را دنبال می‌کنند ،یقینا اگر همراهی مردم و دعای خیر خانواده‌های شهدا پشت سر مسئولان نباشد هیچ‌یک از این اقدامات موفق نخواهد بود لذا با تمام توان تلاش می‌کنیم اعتبارات لازم برای حوزه آبرسانی اختصاص یابد و رضایت مردم فراهم شود.

همدلی مسئولان، کلید خدمت‌رسانی به روستاها

عمران عباسی دیگر نماینده مردم شهرستان سوادکوه طی سخنانی تأکید کرد: برای خدمت به مردم به ویژه در روستاها باید قدم‌های زیادی برداشته شود و همه مسئولان یک‌دل و هم‌صدا باشند، سوادکوه با دارا بودن روستاهای متعدد و سه شهر نیازمند تلاش مستمر مسئولان است و حتی با حضور شبانه‌روزی آنان پروژه‌های بیشتری در مسیر خدمت‌رسانی باقی است بنابراین اگر همه همگام باشیم، می‌توانیم تمامی سختی‌ها و مشکلات را کنار بزنیم و خدمات شایسته‌ای به مردم ارائه کنیم

پروژه آبرسانی پالند، نمونه‌ای از تلاش مستمر شرکت آب و فاضلاب

در ادامه این مراسم بهزاد برارزاده مدیر عامل آبفا مازندران گفت: طرح آبرسانی به روستای پالند با اجرای عملیاتی شامل ۲۷۵۰ متر لوله گذاری خط انتقال و ۱۵۰ متر لوله گذاری شبکه توزیع ،احداث دو باب مخزن پمپاژی به حجم ۲۰ متر مکعب و یک باب مخزن ذخیره و پمپاژی به حجم ۵۰ متر مکعب و نیز ساخت یک باب

مخزن ذخیره ۲۰۰ متر مکعبی و ســـه واحد ایستگاه پمپاژ به همراه اتاقک، تابلو برق و طرح برق‌رسانی با صرف اعتباری بالغ بر ۱۵۰ میلیارد ریال انجام شده است و ۱۳۰۰ نفر از اهالی روستا از آب آشامیدنی سالم و بهداشتی بهره مند شدند.

وی افزود: این پروژه نمونه‌ای از تلاش مســـتمر شـــرکت برای ارتقای خدمات آبرســـانی در مناطق روستایی است اما با توجه به اینکه مازندران با جمعیت ۳.۵ میلیونی خدمات ملی ارائه می دهد به طوریکه در جنگ ۱۲ روزه با زیرساختهای تعبیه شده برای جمعیت بومی به بیش از ۱۰ میلیون مسافر خدمات رسانی شده است لذا نیازمند نگاه کلان به توسعه زیرساخت‌هاست و امیدواریم اعتبارات ملی لازم به این استان اختصاص داده شود.

همکاری مسئولان و بسیج سازندگی مسیر خدمت‌رسانی را هموار کرد

رمضان پاریاو فرماندار ســـوادکوه نیز طی ســـخنان کوتاهی اظهار داشـــت: با پیگیری‌های مدیرعامل آبفا و همکاری مســـئولان و بسیج سازندگی، پروژه‌های آبرسانی متعددی در سطح استان به نتیجه رسیده است و سهم اعتبارات اختصاص یافته به این شهرســـتان بسیار مناسب بوده اســـت لیکن در دو منطقه آلاشت و ســـرخ‌آباد هنوز مشکلاتی در زمینه آبرســـانی وجود دارد که امیدواریم به زودی برطرف شود و مردم این مناطق از آب شرب سالم بهره‌مند شوند.

مناقصه عمومی دو مرحله ای خرید یک دستگاه رایانه پردازش تصویر

سازمان تحقیقات ، آموزش و ترویج کشاورزی در نظر دارد خرید یک دستگاه رایانه پردازش تصویر با کمک هوش مصنوعی خود را به شماره ۲۰۰۴۰۹۱۷۹۰۰۰۰۰۵۳ از طریق سامانه تدارکات الکترونیکی دولت برگزار نماید . کلیه مراحل برگزاری مناقصه از دریافت اسناد مناقصه تا ارائه پیشنهاد مناقصه گران و بازگشایی پاکتها از طریق درگاه سامانه تدارکات الکترونیکی دولت به آدرس www.setadiran.ir انجام خواهد شد و لازم است مناقصه گران در صورت عدم عضویت قبلی ، مراحل ثبت نام در سایت مذکور و دریافت گواهی امضاء الکترونیکی را جهت شرکت در مناقصه محقق سازند. تاریخ انتشار مناقصه در سامانه روزچهارشنبه مورخ ۱۴۰۴/۰۷/۳۰ ساعت ۸صبح می باشد .

شرایط بر گزاری مناقصه :

الف) آخرین مهلت دریافت اسناد مناقصه از سایت تا ساعت ۱۴ روز یکشنبه مورخ ۱۴۰۴/۰۸/۰۴ارائه پیشنهادات تا ساعت ۱۴ روز چهارشنبه مورخ ۱۴۰۴/۰۸/۱۴ می باشد .

ب) زمان بازگشایی پاکتها ساعت۱۰ صبح روز شنبه مورخ۱۴۰۴/۰۸/۱۷ می باشد .

پ) تلفن تماس و هماهنگی : ۷۷۹۰۳۶۸۷۲-۰۲۱

ت) صرف شرکت در مناقصه و ارائه پیشنهاد ایجاد حق برای شرکت کننده و ایجاد تکلیف و یا سلب اختیار برای سازمان نمی‌نماید و در چارچوب قوانین و مقررات و صرفه و صلاح سازمان هر یک از پیشنهاد ها قبول یا رد می شود.

دبیر خانه کمیسیون معاملات
سازمان تحقیقات ، آموزش و ترویج کشاورزی

۲۷۵۴/م-الف شناسه آگهی:۲۰۳۰۶۳۹

کلید تصمیم سازی علمی در استان در تعامل دانشگاه و دستگاه‌های اجرایی است

نشســـت خبری ســـومین کنفرانـــس فرصت‌ها و چالش‌های مهندسی استان البرز با حضور دکتر عبداللهی، رئیس دانشگاه خوارزمی، جمعی از استادان، پژوهشگران و مســـئولان استانی برگزار شد. در این نشست، بر لزوم تقویت ارتباط میان دانشگاه، صنعت و نهادهای اجرایی استان برای حل مسائل راهبردی از جمله پدیده فرونشست زمین تأکید شد. دکتر عبداللهی در این نشست با اشاره بـــه ظرفیت‌های علمی و پژوهشی اســـتان البرز گفت: «استان البرز به واسطه حضور دانشگاه‌ها، مراکز علمی و مؤسسات پژوهشی، از جایگاه ویژه‌ای در کشور برخوردار است. دانشگاه خوارزمی نیز با افتخار در خدمت استان و کشور اســـت و تلاش می‌کند از توان تخصصی استادان و پژوهشـــگران خود برای حل چالش‌های استانی بهره گیرد.» وی افزود: «مطالعات انجام‌شده در دانشکده فنی و مهندسی دانشگاه خوارزمی، به مدیریت دکتر قنبری و همـــکاری چند تیم تخصصی، نمونه‌ای از کار علمی و هدفمند در حوزه مهندسی و محیط‌زیســـت اســـت. در این پروژه، با همکاری ســـازمان مدیریت و برنامه‌ریزی استان، ســـند خطر فرونشست استان البرز تدوین شده که می‌تواند مبنای تصمیم‌سازی علمی برای دستگاه‌های اجرایی قرار گیرد.» رئیس دانشگاه خوارزمی با تأکید بر نقش دانشـــگاه در مسئولیت اجتماعی خود اظهار کرد: «دانشـــگاه باید علاوه بر آموزش و پژوهش، در خدمت جامعه باشد و بتواند به‌صورت علمی به مسائل پیرامونی خود پاسخ دهد. برگزاری این کنفرانس گامی در جهت آشتی میان دانشگاه و دستگاه‌های اجرایی استان است تا سیاست‌گذاران، مدیران و دانشگاهیان در کنار هم برای ارائه راهکارهای عملی همکاری کنند.» او در ادامه با اشاره به ویژگی برجسته این همایش گفت: «یکی از نقاط قوت این کنفرانس، حضور هم‌زمان صاحب‌نظران دانشگاهی و مدیران اجرایی است. کمتر همایشی را می‌توان یافت که چنین ارتباط مؤثری میـــان بخش علمی و اجرایی برقرار کند.» عبداللهی در پایان خاطرنشان کرد: دانشگاه خـــوارزمی آمادگی دارد به عنـــوان قطب ملی در حوزه مطالعات فرونشست زمین فعالیت کند و نتایج پژوهش‌های خود را در اختیار دستگاه‌های مرتبط در سطح استان و کشور قرار دهد. امیدواریم با تداوم همکاری میان دانشگاه و سازمان مدیریت و برنامه‌ریزی، نتایج این مطالعات به بهبود تصمیم‌سازی‌ها و برنامه‌ریزی‌های توسعه‌ای در البرز و سایر استان‌ها بینجامد. این یک گزارش خبری مهم و روشنگر در مورد نقش دانشگاه‌ها در حل مسائل کلان استانی، به خصوص پدیده فرونشست زمین در البرز است.

خلاصه نکات کلیدی متن شما:

موضوع اصلی: نشســـت خبری ســـومین کنفرانس فرصت‌ها و چالش‌های مهندسی استان البرز.

پیام محوری: کلید تصمیم‌سازی علمی و حل مسائل راهبردی استان (مانند فرونشست) در گرو تعامل قوی و آشتی بین دانشـــگاه (دانشگاه خوارزمی) و دستگاه‌های اجرایی است.

دستاوردهای علمی: دانشکده فنی و مهندسی دانشگاه خوارزمی با همکاری سازمان مدیریت و برنامه‌ریزی استان، "سند خطر فرونشست استان البرز" را تدوین کرده است که می‌تواند مبنای تصمیم‌سازی‌های علمی باشد.

مسئولیت اجتماعی دانشگاه: دکتر عبداللهی، رئیس دانشگاه خوارزمی، بر نقش دانشگاه در خدمت‌رسانی به جامعه و پاسخ علمی به مسائل پیرامونی تأکید کرده است

هدف آینده: دانشگاه خوارزمی آمادگی خود را برای فعالیت به عنوان قطب ملی مطالعات فرونشست زمین اعلام کرده است.

جلســـه کمیسیون حمل و نقل ترافیک با حضور شـــهردار و رئیس کمیسیون حمل و نقل ترافیک برگزار شد .

مهندس رئیسی شهردار هشتگرد در این جلسه از اقدامات صورت گرفته توسط سازمان حمل و نقل در زمینه بازگشایی مدارس تقدیر و تشکر نمود.

وی رنگ آمیزی ســـرعتگیرها ، آشکارســـازی پیاده‌روها و رنگ آمیزی ترافیکی خیابان‌های منتهی به مدارس شهر را که در راستای ایمن سازی و آرام سازی معابر صورت گرفته اقدامی موثر برای حفظ جان دانش آموزان دانست.

مهندس امین دهقان عضو شورای شهر و رئیس کمیسیون حمل و نقل و ترافیک ، اجرای مصوبات شورای ترافیک را الزامی برای شهرداری و سازمان حمل و نقل دانست.

وی گفت : مصوبات شـــورای ترافیک بر اساس نیازســـنجی و حاصل خرد جمعی و کارشـــناسی می‌باشـــد که نظریه پلیس راهور به عنوان مجری ترافیک شـــهری نیز در آن لحاظ شـــده است لذا مصوبـــات آن لازم الاجرا بـــوده و توقع داریم تا با اولویت اجرا گردد. ایجاد سرعت گیر و سرعتگاه در برخی معابر ، اصلاح هندسی و رسیدگی و نظارت بیشتر بر تاکسی‌ها از جمله موارد مورد تاکید رئیس کمیسیون حمل و نقل بوده است.

چاپ آگهی های تقدیر وتشکر از یابنده

«إِنَّ اللَّهَ يَأْمُرُكُمْ أَنْ تُؤَدُّوا الْأَمَانَاتِ إِلَىٰ أَهْلِهَا» «خداوند به شما فرمان می‌دهد که امانت‌ها را به صاحبانش بدهید»

یابنده گرامی از طرف مالک محسن مشیری و از طرف مجموعه آنی یاب بابت پیدا کردن و پیگیری تا تحویل گمشده از شما تشکر و قدردانی میشود،جامعه ما به انسانهای نیکوکاری مثل شما افتخار میکند.پاینده و پیروز باشید

یابنده گرامی از طرف مالک راحله اسدالهی و از طرف مجموعه آنی یاب بابت پیدا کردن و پیگیری تا تحویل گمشده از شما تشکر و قدردانی میشود،جامعه ما به انسانهای نیکوکاری مثل شما افتخار میکند.پاینده و پیروز باشید

یابنده گرامی از طرف مالک علی عبداله پور و از طرف مجموعه آنی یاب بابت پیدا کردن و پیگیری تا تحویل گمشده از شما تشکر و قدردانی میشود،جامعه ما به انسانهای نیکوکاری مثل شما افتخار میکند.پاینده و پیروز باشید

یابنده گرامی از طرف مالک پریسا زارع و از طرف مجموعه آنی یاب بابت پیدا کردن و پیگیری تا تحویل گمشده از شما تشکر و قدردانی میشود،جامعه ما به انسانهای نیکوکاری مثل شما افتخار میکند.پاینده و پیروز باشید

یابنده گرامی از طرف مالک زهره نوروزی۳۱۷ و از طرف مجموعه آنی یاب بابت پیدا کردن و پیگیری تا تحویل گمشده از شما تشکر و قدردانی میشود،جامعه ما به انسانهای نیکوکاری مثل شما افتخار میکند.پاینده و پیروز باشید

یابنده گرامی از طرف مالک غلامعلی شارعی و از طرف مجموعه آنی یاب بابت پیدا کردن و پیگیری تا تحویل گمشده از شما تشکر و قدردانی میشود،جامعه ما به انسانهای نیکوکاری مثل شما افتخار میکند.پاینده و پیروز باشید

یابنده گرامی از طرف مالک فاطمه شامی و از طرف مجموعه آنی یاب بابت پیدا کردن و پیگیری تا تحویل گمشده از شما تشکر و قدردانی میشود،جامعه ما به انسانهای نیکوکاری مثل شما افتخار میکند.پاینده و پیروز باشید

یابنده گرامی از طرف مالک حسین قاسمی آذر و از طرف مجموعه آنی یاب بابت پیدا کردن و پیگیری تا تحویل گمشده از شما تشکر و قدردانی میشود،جامعه ما به انسانهای نیکوکاری مثل شما افتخار میکند.پاینده و پیروز باشید

یابنده گرامی از طرف مالک حامد قلی نیا داودی و از طرف مجموعه آنی یاب بابت پیدا کردن و پیگیری تا تحویل گمشده از شما تشکر و قدردانی میشود،جامعه ما به انسانهای نیکوکاری مثل شما افتخار میکند.پاینده و پیروز باشید

یابنده گرامی از طرف مالک کریم مرتاض و از طرف مجموعه آنی یاب بابت پیدا کردن و پیگیری تا تحویل گمشده از شما تشکر و قدردانی میشود،جامعه ما به انسانهای نیکوکاری مثل شما افتخار میکند.پاینده و پیروز باشید

یابنده گرامی از طرف مالک امیر صادقی و از طرف مجموعه آنی یاب بابت پیدا کردن و پیگیری تا تحویل گمشده از شما تشکر و قدردانی میشود،جامعه ما به انسانهای نیکوکاری مثل شما افتخار میکند.پاینده و پیروز باشید

یابنده گرامی از طرف مالک غزاله قاسمی جونیانی و از طرف مجموعه آنی یاب بابت پیدا کردن و پیگیری تا تحویل گمشده از شما تشکر و قدردانی میشود،جامعه ما به انسانهای نیکوکاری مثل شما افتخار میکند.پاینده و پیروز باشید

یابنده گرامی از طرف مالک فرزین سلطانی فر و از طرف مجموعه آنی یاب بابت پیدا کردن و پیگیری تا تحویل گمشده از شما تشکر و قدردانی میشود،جامعه ما به انسانهای نیکوکاری مثل شما افتخار میکند.پاینده و پیروز باشید

یابنده گرامی از طرف مالک محمدتقی علی عسگری و از طرف مجموعه آنی یاب بابت پیدا کردن و پیگیری تا تحویل گمشده از شما تشکر و قدردانی میشود،جامعه ما به انسانهای نیکوکاری مثل شما افتخار میکند.پاینده و پیروز باشید

یابنده گرامی سکینه عباسی از طرف مالک میثم همدیه و از طرف مجموعه آنی یاب بابت پیدا کردن و پیگیری تا تحویل گمشده از شما تشکر و قدردانی میشود،جامعه ما به انسانهای نیکوکاری مثل شما افتخار میکند.پاینده و پیروز باشید

یابنده گرامی از طرف مالک حامد ترک و از طرف مجموعه آنی یاب بابت پیدا کردن و پیگیری تا تحویل گمشده از شما تشکر و قدردانی میشود،جامعه ما به انسانهای نیکوکاری مثل شما افتخار میکند.پاینده و پیروز باشید

یابنده گرامی از طرف مالک امیر مقدسی و از طرف مجموعه آنی یاب بابت پیدا کردن و پیگیری تا تحویل گمشده از شما تشکر و قدردانی میشود،جامعه ما به انسانهای نیکوکاری مثل شما افتخار میکند.پاینده و پیروز باشید

یابنده گرامی از طرف مالک محمد موسیوند و از طرف مجموعه آنی یاب بابت پیدا کردن و پیگیری تا تحویل گمشده از شما تشکر و قدردانی میشود،جامعه ما به انسانهای نیکوکاری مثل شما افتخار میکند.پاینده و پیروز باشید

یابنده گرامی از طرف مالک علی اکبر تقی اسعدی و از طرف مجموعه آنی یاب بابت پیدا کردن و پیگیری تا تحویل گمشده از شما تشکر و قدردانی میشود،جامعه ما به انسانهای نیکوکاری مثل شما افتخار میکند.پاینده و پیروز باشید

یابنده گرامی از طرف مالک بهزاد خورشیدی و از طرف مجموعه آنی یاب بابت پیدا کردن و پیگیری تا تحویل گمشده از شما تشکر و قدردانی میشود،جامعه ما به انسانهای نیکوکاری مثل شما افتخار میکند.پاینده و پیروز باشید

یابنده گرامی از طرف مالک محسن کوثری و از طرف مجموعه آنی یاب بابت پیدا کردن و پیگیری تا تحویل گمشده از شما تشکر و قدردانی میشود،جامعه ما به انسانهای نیکوکاری مثل شما افتخار میکند.پاینده و پیروز باشید

یابنده گرامی از طرف مالک محمد علی قمرش رامنری و از طرف مجموعه آنی یاب بابت پیدا کردن و پیگیری تا تحویل گمشده از شما تشکر و قدردانی میشود،جامعه ما به انسانهای نیکوکاری مثل شما افتخار میکند.پاینده و پیروز باشید

یابنده گرامی از طرف مالک جواد راعی فرد و از طرف مجموعه آنی یاب بابت پیدا کردن و پیگیری تا تحویل گمشده از شما تشکر و قدردانی میشود،جامعه ما به انسانهای نیکوکاری مثل شما افتخار میکند.پاینده و پیروز باشید

یابنده گرامی از طرف مالک مهدی خدادادی و از طرف مجموعه آنی یاب بابت پیدا کردن و پیگیری تا تحویل گمشده از شما تشکر و قدردانی میشود،جامعه ما به انسانهای نیکوکاری مثل شما افتخار میکند.پاینده و پیروز باشید

یابنده گرامی از طرف مالک سیدمرتضی اجلالی و از طرف مجموعه آنی یاب بابت پیدا کردن و پیگیری تا تحویل گمشده از شما تشکر و قدردانی میشود،جامعه ما به انسانهای نیکوکاری مثل شما افتخار میکند.پاینده و پیروز باشید

چاپ آگهی های مفقودی ومشتریان غرامت المثنی

۱۰۰۱

کارت وسیله نقلیه به شماره ۰۹۳۶۶۲۲۳۹۵۸ و نام خودرو هاچ پک سایپا و رنگ خودرو سفید مشکی روغنی و مدل وسیله نقلیه ۱۴۰۲ و شماره پلاک ۲۹۵-۷۸ب۶۵ و شماره شاسی NAPX۲۱۲AAP۱۱۷۵۵۶۶ و شماره موتور M۱۵۹۹۰۱۴۹۹ و نام صاحب سند پروانه سلیمی نرمیقی و نوع وسیله نقلیه سواریبه نام پروانه سلیمی نرمیقی فرزند سلطانعلی در تاریخ ۱۴۰۴/۶/۱مفقود گردیده است و از درجه اعتبار ساقط است.

۱۰۰۲۱

گواهینامه به شماره ملی ۴۴۳۱۸۰۹۵۰۳به نام سمیه اصحاب صحف فرزند عباسعلی در تاریخ ۱۴۰۲/۱/۱ مفقود گردیده است و از درجه اعتبار ساقط است.

کارت نظام وظیفه به شماره ۴۴۳۲۲۶۷۸۷۹به نام محمدرضا لازمی سخویدی فرزند احمد در تاریخ ۱۴۰۰/۱/۱ مفقود گردیده است و از درجه اعتبار ساقط است.

کارت نظام وظیفه وگواهینامه به شماره ملی ۵۸۵۹۶۳۶۴۱۵ به نام حسن نصاری فرزند عبدالامام در تاریخ ۱۴۰۴/۶/۱مفقود گردیده است و از درجه اعتبار ساقط است.

کارت نظام وظیفه به شماره ملی ۱۷۴۳۱۰۵۱۴۲به نام امید جزباوی فرزند جاسم در تاریخ ۱۴۰۳/۹/۱ مفقود گردیده است و از درجه اعتبار ساقط است.

شناسنامه به شماره ملی ۴۴۳۰۵۵۲۶۸۱به نام طاهره میرجلیلی فرزندمحمد در تاریخ ۱۴۰۴/۱/۱مفقود گردیده است و از درجه اعتبار ساقط است.

کارت ملی به شماره ۴۴۳۳۵۲۱۴۳۴به نام مصطفی حاجی باقر پور فرزند عزیزالله در تاریخ ۱۴۰۴/۶/۲۸مفقود گردیده است و از درجه اعتبار ساقط است.

۱۰۰۲۴

کارت ملی به شماره ۰۰۱۳۲۲۷۹۸۱به نام سید محسن صدر الحافظی فرزند سیدمهدی در تاریخ ۱۴۰۲/۱/۱مفقود گردیده است و از درجه اعتبار ساقط است.

کارت ملی به شماره ۱۲۳۰۰۶۲۰۰۹به نام ریحانه ابراهیمی ورگورانی فرزند رسول در تاریخ ۱۴۰۴/۷/۲۵مفقود گردیده است و از درجه اعتبار ساقط است.

کارت ملی به شماره ۰۰۷۲۰۵۵۷۵۸به نام محسن بهرامی فرزند نورخدا در تاریخ ۱۴۰۴/۲/۱مفقود گردیده است و از درجه اعتبار ساقط است.

کارت ملی به شماره ۱۰۶۰۷۹۳۵۵۵ و کارت شناسایی موسسه اعتباری ملل به شماره پرسنلی ۵۶۰۱۷۶۵ به نام علی صادقی فرزند محمد جعفر در تاریخ ۱۴۰۴/۵/۱۵مفقود گردیده است و از درجه اعتبار ساقط است.

کارت ملی به شماره ۰۰۵۳۳۹۹۱۰۲به نام منصوره سهراب نژاد فرزند محسن در تاریخ ۱۴۰۴/۷/۲۴ مفقود گردیده است و از درجه اعتبار ساقط است.

۱۰۰۳۴

کارت ملی به شماره ملی ۰۹۲۱۶۲۶۵۹۲به نام علیرضا امیری فرزند محمد در تاریخ ۱۴۰۴/۷/۱۴مفقود گردیده است و از درجه اعتبار ساقط است.

کارت ملی به شماره ۰۶۵۲۵۸۶۷۰۸به نام مسلم کفاشی فرزند رمضان در تاریخ ۱۴۰۳/۱۱/۱۰مفقود گردیده است و از درجه اعتبار ساقط است.

کارت ملی گواهینامه پایه ۳ به شماره ملی۰۹۲۵۵۰۸۰۴۷به نام علی عاطفی یدکی فرزند حسینعلی در تاریخ ۱۴۰۴/۷/۲۸مفقود گردیده است و از درجه اعتبار ساقط است.

۱۰۳۱

کارت ملی به شماره ۳۹۶۱۱۲۲۹۶۲به نام قیمتی عباسی فرزند حسن در تاریخ ۱۴۰۴/۷/۱۵مفقود گردیده است و از درجه اعتبار ساقط است.

کارت ملی به شماره ۳۹۵۰۰۳۹۰۴۱به نام مهتاب حمیدوند فرزند شیرزاد در تاریخ ۱۴۰۴/۷/۱۵مفقود گردیده است و از درجه اعتبار ساقط است.

شناسنامه به شماره ۳۹۶۰۶۳۷۹۹۳به نام بهروز مومیوند فرزند علی کرم در تاریخ ۱۴۰۴/۴/۱۵ و شناسنامه همسر به نام کبری مومیوند وفرزندبه نام آرینازمفقود گردیده است و از درجه اعتبار ساقط است.

۱۰۶۴

کارت ملی به شماره ۴۲۸۰۹۵۵۶۵۴به نام شهناز بهرامی فرزند گل محمد در تاریخ ۱۴۰۴/۶/۱مفقود گردیده است و از درجه اعتبار ساقط است.

گواهینامه پایه سوم به شماره به نام احمد گنج خانلو فرزند شوذب در تاریخ ۱۴۰۴/۷/۲۵ مفقود گردیده است و از درجه اعتبار ساقط است.

کارت ملی به شماره ۴۲۷۱۲۸۳۸۴۳به نام پویا نقیلو فرزند ابوالفضل در تاریخ ۱۴۰۴/۱/۶ مفقود گردیده است و از درجه اعتبار ساقط است.

گواهینامه پایه سوم به شماره و کارت ملی به شماره ۴۲۷۱۲۵۷۱۵۱به نام مژگان فرهادی فرزند ذوقعلی در تاریخ ۱۴۰۴/۷/۲۵مفقود گردیده است و از درجه اعتبار ساقط است.

کارت ملی به شماره ۵۳۹۹۵۵۷۸۸۶به نام باجی حسنلو فرزند قدرت در تاریخ ۱۴۰۴/۷/۱۰مفقود گردیده است و از درجه اعتبار ساقط است.

گواهینامه پایه سوم به شماره و کارت ملی به شماره ۴۲۷۱۰۳۸۴۱۵به نام مهدی عسگری فرزند فریدون در تاریخ ۱۴۰۴/۷/۱۵ مفقود گردیده است و از درجه اعتبار ساقط است.

گواهینامه پایه سوم به شماره به نام حسن ذوالقدر فرزند عوضعلی در تاریخ ۱۴۰۴/۶/۱مفقود گردیده است و از درجه اعتبار ساقط است.

۱۰۶۶

کارت نظام وظیفه به شماره ۶۴۲۰۰۱۵۹۷۹و۳فقره سیم کارت و کارت ملی به شماره ۶۴۲۰۰۱۵۹۷۹ و گواهینامه پایه سوم به شماره ۶۴۲۰۰۱۵۹۷۹به نام حسین عباسی فرزند علی اصغر در تاریخ ۱۴۰۴/۴/۱۰مفقود گردیده است و از درجه اعتبار ساقط است.

کارت شناسایی آموزش و پرورش و کارت ملی به شماره ۴۶۰۹۳۶۲۳۴۱ و گواهینامه پایه دوم به شماره ۴۶۰۹۳۶۲۳۴۱به نام زهرا چهارباشلو فرزند حجت اله در تاریخ ۱۴۰۴/۷/۲۷مفقود گردیده است و از درجه اعتبار ساقط است.

۱۱۵۰

برگ سبز پژو ۴۰۵ نقره ای به شماره پلاک ۵۴ایران ۸۹۹ج ۱۴ و شماره شاسی NAAM۰۱CE۵FR۲۳۰۲۸۷ و شماره موتور ۱۲۴KO۷۵۷۲۱۷ به نام بی بی فاطمه مخبری فرزند فتح الله در تاریخ ۱۳۹۴/۷/۲۸ مفقود گردیده است و از درجه اعتبار ساقط است.

کارت پایان خدمت به شماره ملی ۴۴۳۲۴۲۸۰۵۷به نام محسن زارع زاده فرزند رضا در تاریخ ۱۳۹۷/۷/۲۷مفقود گردیده است و از درجه اعتبار ساقط است.

۱۱۸۵

گواهینامه پایه سوم و گواهینامه موتورسیکلت و شناسنامه به شماره ملی ۴۵۸۰۱۸۴۶۸۸به نام مصطفی عجم اکرامی فرزند علی اکبر در تاریخ ۱۴۰۳/۷/۳۰مفقود گردیده است و از درجه اعتبار ساقط است.

کارت ملی به شماره ملی ۴۵۹۲۱۶۰۰۹۶به نام اکرم عجم فرزند محمدرضا در تاریخ ۱۴۰۴/۵/۱مفقود گردیده است و از درجه اعتبار ساقط است.

۱۴۰۱

شناسنامه به شماره ۲۴۱۹۱ و شماره ملی ۲۱۴۰۲۴۱۸۴۳ به نام احمد تجن جاری فرزند ابوالحسن در تاریخ ۱۴۰۲/۷/۱مفقود گردیده است و از درجه اعتبار ساقط است.

۱۵۰۲

شناسنامه به شماره به نام سلیمان ویسی فرزند کاکابرار در تاریخ ۱۴۰۴/۷/۹مفقود گردیده است و از درجه اعتبار ساقط است.

شناسنامه به شماره ۲۲۸۹۰۴۷۱۲۰به نام یکتا قایدی فرزند محسن در تاریخ ۱۴۰۴/۴/۱مفقود گردیده است و از درجه اعتبار ساقط است.

کارت ملی به شماره ۲۳۰۱۳۶۳۳۶۸به نام نسرین زارع فرزند جهانگیر در تاریخ ۱۴۰۴/۴/۱ مفقود گردیده است و از درجه اعتبار ساقط است.

کارت وسیله نقلیه به شماره ۰۹۰۵۳۱۰۴۵۴۵ و نام خودرو پژو ۲۰۶ و رنگ خودرو سفید روغنی و مدل وسیله نقلیه ۱۳۹۸ و شماره پلاک ۶۳ایران/۳۷۴ س ۶۹ و شماره شاسی NAAP۰۳EE۲KJ۳۳۵۴۶۴ و شماره موتور ۱۸۲A۰۰۶۸۰۲۶ و نام صاحب سند عبدالرضا مختاری و نوع وسیله نقلیه سواریبه نام عبدالرضا مختاری فرزند بهمن در تاریخ ۱۴۰۴/۷/۸مفقود گردیده است و از درجه اعتبار ساقط است.

گواهینامه به شماره ۸۷۰۰۶۶۶۲۴۹به نام ابراهیم طاهری سیمکانی فرزند اسکندر در تاریخ ۱۴۰۴/۴/۲مفقود گردیده است و از درجه اعتبار ساقط است.

۱۵۰۴

کارت ملی به شماره ۲۲۸۰۶۰۳۱۰۱به نام نادیا لشگری فرزند باقر در تاریخ ۱۴۰۴/۷/۲۵مفقود گردیده است و از درجه اعتبار ساقط است.

کارت ملی به شماره ۲۲۹۵۱۶۹۹۹۲به نام محمد حسین شکیبایی فرزند غلامرضا در تاریخ ۱۴۰۴/۴/۱ مفقود گردیده است و از درجه اعتبار ساقط است.

کارت ملی به شماره ۲۴۹۱۶۵۳۸۶۹به نام سامان امیرزاده فرزند عبدالحسین در تاریخ ۱۴۰۴/۵/۱مفقود گردیده است و از درجه اعتبار ساقط است.

کارت ملی به شماره ۲۳۷۲۴۲۶۳۴۶به نام رضوان اژدری فرزند حجت الله در تاریخ ۱۴۰۴/۵/۱مفقود گردیده است و از درجه اعتبار ساقط است.

گواهینامه رانندگی و کارت پایان خدمت به نام علی محمد کامیاب فرزند بهبود در تاریخ ۱۴۰۱/۱/۱ مفقود گردیده است و از درجه اعتبار ساقط است.

گواهینامه رانندگی به نام سیده نرجس موسوی فرزند سید محمد در تاریخ ۱۴۰۴/۱/۱مفقود گردیده است و از درجه اعتبار ساقط است.

کارت ملی به شماره ۲۲۸۰۱۵۱۱۵۴ و گواهینامه رانندگی به نام الهام زارع فرزند کیومرث در تاریخ ۱۴۰۳/۱/۱ مفقود گردیده است و از درجه اعتبار ساقط است.

کارت خودرو و کارت سوخت به نام زهرا قاسمی نژاد فرزند عزیز در تاریخ ۱۴۰۴/۷/۱مفقود گردیده است و از درجه اعتبار ساقط است.

کارت ملی به شماره ۲۲۸۰۵۶۳۴۸۷به نام حسن مددی فرزند رضا در تاریخ ۱۴۰۴/۱/۱مفقود گردیده است و از درجه اعتبار ساقط است.

۱۵۰۶

کارت ملی به شماره ۲۲۸۰۹۲۰۳۰۱به نام نیاوفر ناظم زادگان فرزند خیراله در تاریخ ۱۴۰۴/۷/۱ مفقود گردیده است و از درجه اعتبار ساقط است.

کارت ملی به شماره ۲۲۹۲۴۸۸۳۶۱به نام غلامرضا گنجی فرزند وفادار در تاریخ ۱۴۰۴/۱/۱ مفقود گردیده است و از درجه اعتبار ساقط است.

برگ سبز خودرو به شماره وسیله نقلیه و نام خودرو MVM و رنگ خودرو سفید و مدل وسیله نقلیه ۱۴۰۲ و شماره پلاک ۶۳ایران ۷۹۱ن۹۶ و شماره شاسی NATGBAEJ۲PJO۸۷۵۲۸ و شماره موتور MVME۴TT۵CCQPO۱۱۶۲۳ و نام صاحب سند نیلوفر یعقوبی و نوع وسیله نقلیه شخصیبه نام نیلوفر یعقوبی فرزند نوروز در تاریخ ۱۴۰۲/۹/۲۰مفقود گردیده است و از درجه اعتبار ساقط است.

کارت ملی به شماره ۲۵۳۹۱۸۴۲۱۹به نام نوروز یعقوبی فرزند هادی در تاریخ ۱۴۰۴/۱/۱مفقود گردیده است و از درجه اعتبار ساقط است.

کارت ملی به شماره ۲۳۰۰۸۵۲۸۵۳به نام علی رستمی فرزند جهانمیر در تاریخ ۱۴۰۳/۱۱/۱مفقود گردیده است و از درجه اعتبار ساقط است.

کارت ملی به شماره ۲۲۹۱۶۸۷۲۴۷به نام عاطفه کورکی فرزند محمدعلی در تاریخ ۱۴۰۴/۷/۲۷ مفقود گردیده است و از درجه اعتبار ساقط است.

کارت ملی به شماره ۲۲۹۸۵۱۰۱۰۵به نام محبوبه رزم جویی فرزند علی قلی در تاریخ ۱۴۰۴/۷/۲۶مفقود گردیده است و از درجه اعتبار ساقط است.

کارت ملی به شماره ۲۴۳۲۵۶۵۰۷۱به نام بهرام نامجو فرزند حجت الله در تاریخ ۱۴۰۴/۶/۳ مفقود گردیده است و از درجه اعتبار ساقط است.

شناسنامه به شماره ۱۵۸۲به نام سیامک مشاق زاده فرزند حسام در تاریخ ۱۴۰۴/۴/۱مفقود گردیده است و از درجه اعتبار ساقط است.

کارت وسیله نقلیه به شماره و نام خودرو ۲۰۶ و رنگ خودرو سفید و مدل وسیله نقلیه ۱۴۰۰ و شماره پلاک ۶۳ایران ۲۸۱س۳۵ و شماره شاسی ANAP۰۳EE۹MJ۴۵۳۶۲۷ و شماره موتور ۱۸۲۸۰۱۴۰۶۵۸ و نام صاحب سند درناجمشیدی و نوع وسیله نقلیه شخصیبه نام درنا جمشیدی فرزند کرم اله در تاریخ ۱۴۰۴/۷/۲مفقود گردیده است و از درجه اعتبار ساقط است.

کارت ملی به شماره ۵۹۲۹۹۷۴۹۵۰به نام نسیم گودرزی فرزند شاپور در تاریخ ۱۴۰۴/۱/۱مفقود گردیده است و از درجه اعتبار ساقط است.

سند ملکی به شماره ۱۳۹۷۹۲۳۵۷۰۷۶۰۰۰۱۹۲۳۳به نام شمسعلی فریدونی کمهری فرزند باباجان در تاریخ ۱۴۰۴/۵/۱مفقود گردیده است و از درجه اعتبار ساقط است.

۱۷۱۱۷۳۴

برگ سبز خودرو به شماره وسیله نقلیه و نام خودرو و رنگ خودرو و مدل وسیله نقلیه و شماره پلاک و شماره شاسی و شماره موتور و نام صاحب سند و نوع وسیله نقلیه به نام شیخ فراهی فرزند حسین در تاریخ ۱۴۰۴/۷/۲۲مفقود گردیده است و از درجه اعتبار ساقط است.

۱۷۱۱۷۴۲

برگ سبز خودرو به شماره وسیله نقلیه IRAAS۸۷۱۳OR۷۳۰۶۸۲ و نام خودرو موتورسیکلت و رنگ خودرو قرمز-زرشکی و مدل وسیله نقلیه ۱۳۸۷ و شماره پلاک ۲۲۹۱۶ایران۵۹۶ و شماره شاسی NEA***۱۲۵C۸۷۳۰۶۸۲ و شماره موتور AE۰۰۵۰۱۹۰ و نام صاحب سند علی اکبر بهشتی و نوع وسیله نقلیه پاکسیمابه نام جعفر رشیده پنجکه فرزند نوروزعلی در تاریخ ۱۴۰۴/۱/۱مفقود گردیده است و از درجه اعتبار ساقط است.

۱۸۶۶

گواهینامه به شماره ۰۰۵۷۴۴۸۱۶۷ و کارت نظام وظیفه به شماره ۰۰۵۷۴۴۸۱۶۷ و کارت بانکی و رسید کارت ملی به شماره ۰۰۵۷۴۴۸۱۶۷به نام ناصر اقاجانی اوزنبلاغ فرزند قدیر در تاریخ ۱۴۰۴/۷/۱۵مفقود گردیده است و از درجه اعتبار ساقط است.

کارت ملی به شماره ۴۱۶۰۱۲۷۷۰۱۰ و شناسنامه به شماره ۴۱۶۰۱۲۷۷۰۱۰به نام حسن قیاسی فرزند حسین در تاریخ ۱۴۰۴/۷/۱۰مفقود گردیده است و از درجه اعتبار ساقط است.

کارت ملی به شماره ۰۰۷۴۵۹۳۵۶۰به نام مسعود صراف مهر فرزند علی در تاریخ ۱۴۰۴/۷/۱۸مفقود گردیده است و از درجه اعتبار ساقط است.

کارت ملی به شماره ۳۲۴۱۶۴۷۴۳۹ به نام مهسا گرایی فرزند عبدالکریم در تاریخ ۱۴۰۴/۷/۱۰مفقود گردیده است و از درجه اعتبار ساقط است.

کارت ملی به شماره ۲۲۸۳۷۹۹۴۰۶به نام محمدحسین نوروزی فرزند مرتضی در تاریخ ۱۴۰۴/۷/۱۶مفقود گردیده است و از درجه اعتبار ساقط است.

۲۰۰۶

سند کمپانی به شماره و نام خودرو وانت پراید و رنگ خودرو سفید و مدل وسیله نقلیه ۱۴۰۳ و شماره پلاک ۳۱ب ۲۱۷ایران ۴۰ و شماره شاسی NAS۴۵۱۱۰۰R۴۹۲۰۰۶۵ و شماره موتور M۱۳۶۷۰۲۱۳۲ و نام صاحب سند ربابه خانزاده و نوع وسیله نقلیه وانت شخصی و برگ سبز خودرو به شماره وسیله نقلیه NAS۴۵۱۱۰۰R۴۹۲۰۰۶۵ و نام خودرو پراید وانت و رنگ خودرو سفید و مدل وسیله نقلیه ۱۴۰۳ و شماره پلاک ۳۱ب ۲۱۷ایران ۴۰ و شماره شاسی NAS۴۵۱۱۰۰R۴۹۲۰۰۶۵ و شماره موتور M۱۳۶۷۰۲۱۳۲ و نام صاحب سند ربابه خانزاده و نوع وسیله نقلیه وانت شخصی به نام ربابه خانزاده فرزند رسول در تاریخ ۱۴۰۴/۷/۲۰مفقود گردیده است و از درجه اعتبار ساقط است.

به نام جمشید جعفری به شماره ملی ۰۴۳۹۸۴۱۶۱۵ فرزند عزت الله تعدادی مدارک مربوط به جانبازی و ارتش در تاریخ ۱۴۰۴/۰۶/۲۰مفقود گردیده است و از درجه اعتبار ساقط است.

کارت ملی به شماره ۳۷۳۲۱۹۴۳۴۵به نام سهراب فرخ منش فرزند خسرو در تاریخ ۱۴۰۴/۷/۱۹مفقود گردیده است و از درجه اعتبار ساقط است.

۲۰۱۳

کارت دانشجویی به شماره ملی ۰۲۰۰۵۶۵۴۴۳به نام زهرا نعمانی فرزند رضا در تاریخ ۱۴۰۴/۶/۱مفقود گردیده است و از درجه اعتبار ساقط است.

کارت ملی به شماره ۴۰۷۱۹۷۴۵۹۱به نام محمد بارانی بیرانوند فرزند پنجشنبه در تاریخ ۱۴۰۴/۵/۱ مفقود گردیده است و از درجه اعتبار ساقط است.

کارت ملی به شماره ۵۲۷۹۶۷۸۳۱۷به نام بابک عدالت دوست فرزند ناصر در تاریخ ۱۴۰۳/۱/۱ مفقود گردیده است و از درجه اعتبار ساقط است.

کارت ملی به شماره ۰۴۵۲۷۱۴۳۳۸به نام حامد فیضی فرزند عبدالمجید در تاریخ ۱۴۰۴/۶/۱مفقود گردیده است و از درجه اعتبار ساقط است.

شناسنامه به شماره ۳۷۴۵به نام سید مهدی علوی نژاد فرزند سیدذبیح اله در تاریخ ۱۴۰۴/۶/۱مفقود گردیده است و از درجه اعتبار ساقط است.

گواهینامه به شماره ملی ۱۲۷۴۴۹۴۲۰۶به نام امیرحسین مومنی فرزند ولی اله در تاریخ ۱۴۰۴/۷/۱ مفقود گردیده است و از درجه اعتبار ساقط است.

۲۰۱۴

کارت ملی به شماره ۰۰۲۳۶۸۷۱۹۳ وگواهینامه به نام مهدی شیرین فرزند محمد در تاریخ ۱۴۰۴/۷/۲۰مفقود گردیده است و از درجه اعتبار ساقط است.

شناسنامه به شماره ۰۰۵۸۸۰۸۴۰۱به نام محسن تقی خانی فرزند مروت علی در تاریخ ۱۴۰۲/۱/۱ مفقود گردیده است و از درجه اعتبار ساقط است.

کارت ملی به شماره ۳۹۷۰۲۹۷۱۵۱ وکارت شناسایی سپاه به نام امیرمهدی تیموری فرزند یوسف در تاریخ ۱۴۰۴/۶/۱مفقود گردیده است و از درجه اعتبار ساقط است.

شناسنامه به شماره ۰۴۲۰۳۲۰۱۳۱به نام علی مهریزی نیا فرزند محمدولی در تاریخ ۱۴۰۴/۳/۱۵مفقود گردیده است و از درجه اعتبار ساقط است.

۲۰۴۸

شناسنامه جدید به شماره ۱۵۲۲ و شماره ملی ۰۰۴۹۱۱۴۹۵۶ به نام اکبر توپال فرزند عوض در تاریخ ۱۴۰۴/۷/۱۸ مفقود گردیده است و از درجه اعتبار ساقط است.

۲۰۸۴

کارت ملی به شماره ۲۹۴۹۳۸۱۹۷۹ وگواهی نامه پایه ۲وکارت ماشین به شماره پلاک ۵۹۷و۹۵ایران۳۸به نام محمدحسن باسامی فرزند علی در تاریخ ۱۴۰۴/۷/۱۶مفقود گردیده است و از درجه اعتبار ساقط است.

شناسنامه به شماره ۱۵۱۴۱۳۷۸۹به نام سونیا هاشمی فرزند رحیم در تاریخ ۱۴۰۴/۵/۱۰ مفقود گردیده است و از درجه اعتبار ساقط است.

کارت ملی به شماره ۱۷۵۰۵۵۳۹۷۱به نام رضا جعفری پورسامانی اصل فرزند محمد در تاریخ ۱۴۰۴/۱/۱ مفقود گردیده است و از درجه اعتبار ساقط است.

کارت ملی به شماره ۲۵۷۱۷۸۲۴۹۵به نام محمدصادق یزدی زاده فرزند عباس در تاریخ ۱۴۰۴/۶/۱۰مفقود گردیده

چاپ آگهی های مفقودی ومشتریان غرامت المثنی

است و از درجه اعتبار ساقط است.

کارت ملی به شماره ۰۰۵۷۲۰۳۴۵۸ به نام مرضیه شریف متین فرزند حسین در تاریخ ۱۴۰۴/۷/۲۷ مفقود گردیده است و از درجه اعتبار ساقط است.

کارت ملی به شـــماره ۰۰۴۲۳۲۸۰۷۱ وشناسنامه به شـــماره ۵۶۳ به نام حسن کاشـــان پور فرزند جعفر در تاریخ ۱۴۰۳/۶/۸ مفقود گردیده است و از درجه اعتبار ساقط است.

کارت ملی به شماره ۲۰۹۲۱۳۲۴۷۴ وشناسنامه به شماره ۳۰۸ وگواهی نامه پایه ۳ کارت ماشین وکارت سوخت به شماره پلاک ۷۵۸ب ۳۶ ایران ۶۶ وگذرنامه به نام معصومه زایدلی فرزند محمد رحیم در تاریخ ۱۴۰۴/۷/۲۴ مفقود گردیده است و از درجه اعتبار ساقط است.

کارت ملی به شماره ۰۰۱۵۸۷۹۱۴۳ به نام زهرا حسینی فرزند رضا در تاریخ ۱۴۰۴/۵/۲۷ مفقود گردیده است و از درجه اعتبار ساقط است.

کارت ملی به شماره ۰۶۷۰۳۸۲۶۳۹ به نام مرضیه کاظمی فرزند اسماعیل در تاریخ ۱۴۰۴/۷/۱ مفقود گردیده است و از درجه اعتبار ساقط است.

کارت ملی به شماره ۲۲۱۰۲۵۹۷۸۹ به نام منصور حسین پور فرزند محمد رضا در تاریخ ۱۴۰۴/۷/۲۰ مفقود گردیده است و از درجه اعتبار ساقط است.

کارت ملی به شماره ۱۷۱۸۸۸۷۸۴۱ به نام اقدس چوپان یله قارشو فرزند غلام در تاریخ ۱۴۰۴/۷/۲۰ مفقود گردیده است و از درجه اعتبار ساقط است.

۲۰۸۷

کارت ملی به شماره ۳۷۷۰۳۱۰۰۴۷ به نام علی کریمپور فرزند مصطفی در تاریخ ۱۴۰۴/۷/۲۸ مفقود گردیده است و از درجه اعتبار ساقط است.

شناسنامه به شماره ۱۴۵۲۱۶۵۴۶۷ به نام آیدا گوزلی یونجالی فرزند محمد در تاریخ ۱۴۰۴/۶/۱۰ مفقود گردیده است و از درجه اعتبار ساقط است.

۲۱۱۰

کارت آمایش به شماره ۹۶۱۸۳۹۲۴۷۸ و شناسنامه به شماره ۱۴۰۴۰۵۰۲۲۲۰۸۰ و کارت دانشجویی به نام رامین جمشیدی فرزند حسین علی در تاریخ ۱۴۰۴/۷/۲۶ مفقود گردیده است و از درجه اعتبار ساقط است.

مبایعه نامه به شماره ملی ۱۷۳۹۸۶۵۳۵۹ به نام کبرا واقفی فرزند اسداله در تاریخ ۱۴۰۴/۷/۲۱ مفقود گردیده است و از درجه اعتبار ساقط است.

۲۱۱۱۷۸

کارت وسیله نقلیه به شماره ۳۳ ایران ۸۶۳ د ۲۴ و نام خودرو پژو ۲۰۶ و رنگ خودرو سفید و مدل وسیله نقلیه ۱۳۹۱ و شماره پلاک ۳۳ ایران ۸۶۳ د ۲۴ و شماره شاسی NAAP۰۳ED۰CJ۵۶۲۹۹۹ و شماره موتور ۱۴۱۹۰۰۶۴۹۸۳ و نام صاحب سند محمد انصاری و نوع وسیله نقلیه سواریبه نام محمد انصاری فرزند ملک علی در تاریخ ۱۴۰۱/۷/۲۰ مفقود گردیده است و از درجه اعتبار ساقط است.

۲۳۰۲

کارت ملی هوشمند و کارت عابربانک مه ، صادرات ، تجارت به شـــماره ملی ۲۱۲۱۳۳۴۳۸۶ به نام الله یار رستمانی فرزند علی اصغر و کارت سوخت به نام نفیسه رستمانی در تاریخ ۱۴۰۴/۷/۲۰ مفقود گردیده است و از درجه اعتبار ساقط است.

کارت ملی هوشمند و کارت سوخت و کارت عابربانک ملت ، صادرات به شـــماره ملی ۰۷۷۸۵۷۴۰۷۵ به نام سعید مستمع فرزند اصغر در تاریخ ۱۴۰۴/۷/۱۰ مفقود گردیده است و از درجه اعتبار ساقط است.

کارت ملی هوشمند به شماره ملی ۲۱۲۲۶۳۸۷۴۵ به نام سیدمرتضی رضوی نیا فرزند حمزه در تاریخ ۱۴۰۴/۶/۱ مفقود گردیده است و از درجه اعتبار ساقط است.

۲۵۰۷

شناسنامه به شماره ۱۲۷۳۷۱۶۸۴۱ به نام مرصاد مومنی ابخارکی فرزند علی در تاریخ ۱۴۰۴/۷/۲۸ مفقود گردیده است و از درجه اعتبار ساقط است.

شناسنامه به شماره ۱۲۷۹۵۳۲۱۸۱ و کارت ملی به شـــماره ۱۲۷۹۵۳۲۱۸۱ به نام زهرا بربری فرزند غلامعلی در تاریخ ۱۴۰۴/۷/۱۰ مفقود گردیده است و از درجه اعتبار ساقط است.

کارت ماشین و برگ سـبز خـودرو و نام خـودرو آریزو۶ و رنـگ خودرو سـفید و مدل وسیله نقلیـه ۱۴۰۲ و شـماره پلاک ۷۲ ص ۴۲۶ ایـران ۱۳ و شـماره شـاسی NATGCADR۵P۱۰۱۵۵۱۲ و شـماره موتور MVME۴T۱۵BAKP۰۴۲۴۳۶ به نام فاطمه السادات سجادی فرزند سید تقی در تاریخ ۱۴۰۴/۱۰/۱۰ مفقود گردیده است و از درجه اعتبار ساقط است.

شناسنامه به شماره ۱۳۰۰۳۶۰۱۵۱ به نام ماهان جعفری فرزند محسن در تاریخ ۱۴۰۴/۷/۱ مفقود گردیده است و از درجه اعتبار ساقط است.

کارت ملی به شماره ۱۸۱۸۰۵۰۶۶۸ به نام نصرت کوچکی ورنوسـفادرانی فرزند محمدعلی در تاریخ ۱۴۰۴/۳/۱ مفقود گردیده است و از درجه اعتبار ساقط است.

تعدادی عابربانـک و کارت ملی به شـماره ۱۲۸۴۶۵۱۴۶۰ به نام محمدحسین خلیلیان فرزنـد ابراهیم در تاریخ ۱۴۰۴/۷/۲۵ مفقود گردیده است و از درجه اعتبار ساقط است.

کارت نظام وظیفه به شماره ۱۲۸۲۴۰۰۵۰۹ به نام علی اصغر سالاری سیچانی فرزند حسین در تاریخ ۱۴۰۴/۷/۱ مفقود گردیده است و از درجه اعتبار ساقط است.

۲۶۱۷۷۸۱۳۸

برگ سـبز خودرو به شـماره وسیله نقلیه IRFC۹۵R۲۱SN۸۹۲۳۲۲ و نام خودرو و رنگ خودرو سـفید و مدل وسیله نقلیه و شماره پلاک ۶۷ه ۱۹۳۶۸ و شماره شـاسی NAAP۱۳FE۱GJ۸۹۲۳۲۲ و شماره موتور ۱۶۳B۰۲۸۷۰۱۸ و نام صاحب سـند سید مجتبی قاسـمی و نوع وسیله نقلیه به نام سید مجتبی قاسمی فرزند سیدحسن در تاریخ ۱۴۰۴/۶/۲۵ مفقود گردیده است و از درجه اعتبار ساقط است.

۲۸۰۱

کارت ملی به شـماره ۶۲۷۹۴۶۰۸۳۵ به نام لطفعلی دارابی فرزند محمدعلی در تاریخ ۱۴۰۴/۶/۲۰ مفقود گردیده است و از درجه اعتبار ساقط است.

کارت ملی به شـماره ۲۲۱۸۶۴۸۶۳۶ به نام فاطمه سـفالی املشی فرزند محمدعلی در تاریخ ۱۴۰۴/۷/۱۵ مفقود گردیده است و از درجه اعتبار ساقط است.

کارت ملی به شماره ۲۲۱۰۱۹۲۰۱۳ ، کارت های بانکی (ملت ، سامان،ملی،صادرات) به نام هانیه سنندجی فرزند اسمعیل در تاریخ ۱۴۰۴/۷/۶ مفقود گردیده است و از درجه اعتبار ساقط است.

۲۸۰۵

کارت ملی به شماره ۲۰۶۴۱۹۱۱۲۷ و کارت نظام وظیفه به شماره ملی ۲۰۶۴۱۹۱۱۲۷ و گواهینامه دوم به شماره ملی ۲۰۶۴۱۹۱۱۲۷ به نام روح اله رضازاده هلالی فرزند روح اله در تاریخ ۱۴۰۴/۷/۵ مفقود گردیده است و از درجه اعتبار ساقط است.

۲۸۰۷

گواهینامه و کارت نظام وظیفه و کارت ملی به شـماره ۲۱۵۰۴۹۶۷۷۱ به نام رضا مظفـری فرزند احمد در تاریخ ۱۴۰۳/۳/۱ مفقود گردیده است و از درجه اعتبار ساقط است.

کارت ملی به شـماره ۲۱۶۲۷۱۲۴۲۳ به نام فاطمه زهرا اصغری قادی فرزند جمشید در تاریخ ۱۴۰۴/۴/۱ مفقود گردیده است و از درجه اعتبار ساقط است.

۲۹۰۰

کارت ملی کارت ماشین کارت جانبازی وکارت ایثاربه شماره ۰۰۱۲۲۹۷۳۵۶ به نام محسن ابراهیمی فرزند مصطفی در تاریخ ۱۴۰۴/۶/۳۰ مفقود گردیده است و از درجه اعتبار ساقط است.

کارت ملی ودو عدد کارت بانک ملی وبلو بانک به شماره ۰۰۷۶۰۸۸۴۱۳ به نام الهام کاظم پور فرزند محرم در تاریخ ۱۴۰۴/۷/۲۶ مفقود گردیده است و از درجه اعتبار ساقط است.

کارت ملی به شماره ۰۰۷۲۵۸۵۶۲ به نام مریم مطوائی فرزند علی اصغر در تاریخ ۱۴۰۴/۷/۱ مفقود گردیده است و از درجه اعتبار ساقط است.

۲۹۰۱

کارت ملی به شماره ۰۰۷۳۲۰۱۸۹۸ به نام عباس آبیاری فرزند ابوالقاسم در تاریخ ۱۴۰۴/۷/۱۴ مفقود گردیده است و از درجه اعتبار ساقط است.

۲۹۰۲

کارت ملی به شماره ۰۱۱۰۰۱۹۹۲۱ به نام مهدی کاری فرزند علی در تاریخ ۱۴۰۴/۶/۱۵ مفقود گردیده است و از درجه اعتبار ساقط است.

۲۹۰۳

کارت ملی و گواهینامه و کارت نظام وظیفه به شماره ۰۰۲۱۴۲۹۵۷۱ به نام امیرمحمد ذکریایی فرزند علی در تاریخ ۱۴۰۳/۱۲/۲۸ مفقود گردیده است و از درجه اعتبار ساقط است.

کارت وسیله نقلیه و برگه سبز و برگه کمپانی به شماره ۱۴۷ ایران ۹۶۸۲۲ به شماره موتور ۰۱۲۵N۲N۴۲۷۸۰۷ و شـماره شـاسی N۲N***۱۲۵B۹۵۱۷۰۵۶ هندا مدل ۹۵ ابی به نام مهدی برزنونی فرزند پیر علی در تاریخ ۱۴۰۴/۵/۱ مفقود گردیده است و از درجه اعتبار ساقط است.

کارت ملی به شماره ۳۲۴۲۶۷۹۲۲۹ به نام حسـام مولودی زاده فرزند رامین در تاریخ ۱۴۰۴/۷/۱ مفقود گردیده است و از درجه اعتبار ساقط است.

کارت ملی و شناسنامه و کارت نظام وظیفه و گواهینامه به شـماره ۰۰۸۳۷۵۲۶۳۳ به نام محمد اسفندیاری فرزند عزیزعلی در تاریخ ۱۴۰۴/۷/۲۰ مفقود گردیده است و از درجه اعتبار ساقط است.

شناسنامه به شماره ۱۵۳۲۴۸۱۶۱۶ به نام میررضا فرقانی فرزند میر ایوب در تاریخ ۱۴۰۴/۵/۱ مفقود گردیده است و از درجه اعتبار ساقط است.

سـند مغازه قنادی = جوادیه -راه اهن -نبش کوچه غلامی پلاک ۳۲۵ و به ادرس=- جوادیه -راه اهن -۲۰ متری کوچه میری -پلاک ۴۷ طبقه ۴ به شماره به نام ابوالفضل مهدی زاده فرزند علی محمد در تاریخ ۱۴۰۴/۲/۱ مفقود گردیده است و از درجه اعتبار ساقط است.

سند ملک به ادرس= جوادیه -راه اهن - ۱۰ متری اول-نبش کوچه غلامی -پلاک ۴۷ طبقه ۱ غربی و همکف شرقی به شـماره ۰۰۴۸۶۵۰۹۲۷ به نام ابوالفضل مهدی زاده فرزند علی محمد در تاریخ ۱۴۰۴/۲/۱ مفقود گردیده است و از درجه اعتبار ساقط است.

سـند ملک به ادرس =جوادیه -راه اهن - ۱۰ متری اول نبش کوچه غلامی پلاک ۴۷ واحد ۳و۴ شرقی به شماره به نام ابوالفضل مهدی زاده فرزند علی محمد در تاریخ ۱۴۰۴/۲/۱ مفقود گردیده است و از درجه اعتبار ساقط است.

شناسنامه به شماره ۰۲۰۱۱۰۰۸۰۰ به نام رضا حاجی علی اکبری فرزند حمید و شناسنامه حسین حاجی علی اکبری ۰۰۷۰۳۸۷۳۵۵ فرزند حمید در تاریخ ۱۴۰۴/۷/۱۳ مفقود گردیده است و از درجه اعتبار ساقط است.

شناسنامه به شماره ۰۰۸۰۷۹۲۷۱ به نام محسـن حاجی علی اکبری فرزند حمید و شناسنامه حمید حاجی علی اکبری ۰۰۳۶۵۱۰۵۰۵ در تاریخ ۱۴۰۴/۷/۱۳ مفقود گردیده است و از درجه اعتبار ساقط است.

کارت ملی و گواهینامه به شماره ۰۰۵۲۳۰۹۵۶۸ به نام علی اکبر طوطی فرزند عباسعلی در تاریخ ۱۴۰۴/۶/۱ مفقود گردیده است و از درجه اعتبار ساقط است.

کارت ملی به شماره ۰۰۷۱۹۸۹۵۸۰ به نام علیرضا فلاحی فرزند علی صفدر در تاریخ ۱۴۰۴/۷/۲۳ مفقود گردیده است و از درجه اعتبار ساقط است.

۲۹۰۷

کارت ملی به کدملی ۱۶۳۰۰۶۸۶۸۳ بـه نام عبدالرحمن مرتضوی فرزند نعمت الـه در تاریخ ۱۴۰۴/۷/۱۶ مفقود گردیده است و از درجه اعتبار ساقط است.

کارت ملی و گواهینامه و کارت پایان خدمت به کدملی ۴۲۱۹۶۱۰۳۱۶ و کارت ماشین و کارت سـوخت به پلاک ۷۸ ایران ۳۸۶هـ۷۸ به نام صفر شـاهوله فرزند بهمن در تاریخ ۱۴۰۴/۷/۲۶ مفقود گردیده اسـت و از درجه اعتبار ساقط است.

شناسنامه به کدملی ۰۱۵۷۲۲۹۸۱۵ به نام نازنین زهرا پالاهنگ فرزند حسین در تاریخ ۱۴۰۴/۷/۱ مفقود گردیده است و از درجه اعتبار ساقط است.

کارت نظام وظیفـه و گواهینامه به کدمـلی ۶۵۸۹۶۲۵۹۷۲ به نام محمـد رضا بوربور فرزند نجـات اله در تاریخ ۱۴۰۴/۷/۲۰ مفقود گردیده است و از درجه اعتبار ساقط است.

کارت ملی و کارت پایان خدمت و گواهینامه به کدملی ۴۹۷۹۴۲۱۹۸۹ کارت ماشین به پلاک ۲۱ ایران ۹۷۵ن۹۶ به نام انامحمد پقه فرزند رجب محمد در تاریخ ۱۴۰۴/۶/۱۸ مفقود گردیده است و از درجه اعتبار ساقط است.

شناسنامه به کدملی ۰۰۱۲۵۳۵۱۱۷ به نام ارزو محمودی فرزند نبی در تاریخ ۱۴۰۲/۱/۱ مفقود گردیده است و از درجه اعتبار ساقط است.

گواهینامه به کدملی ۱۶۶۰۴۴۵۴۵۰ و کارت ماشین به پلاک ۲۱ ایـران ۸۷۴ع ۵۹ به نام مهدی سیفی کوجنقی فرزند مسلم در تاریخ ۱۴۰۴/۷/۱ مفقود گردیده است و از درجه اعتبار ساقط است.

شناسـنامه و کارت ملی و گواهینامه به کدملی ۵۵۶۰۷۲۱۳۴۴ و کارت ماشین و کارت سوخت به پلاک ۷۸ ایران ۷۲۸ی۶۶ به نام سوگند سپهری فرزند علی در تاریخ ۱۴۰۴/۷/۱۷ مفقود گردیده است و از درجه اعتبار ساقط است

کارت ملی به شماره ۵۹۰۹۷۹۸۷۷۴ به نام گل گیس سلیمانی فرزند شـعبان در تاریخ ۱۴۰۴/۶/۱ مفقود گردیده است و از درجه اعتبار ساقط است.

کارت ملی و گواهینامه وکارت بازنشستگی و ایثارگری و کارت تکریم به کدملی ۴۱۷۲۳۰۸۹۶۱ به نام غلام مرادی فرزند رضاعلی در تاریخ ۱۴۰۴/۷/۱۵ مفقود گردیده است و از درجه اعتبار ساقط است.

۳۰۱۱

کارت ملی به شـماره ۰۰۵۸۷۸۷۱۳۵ به نام فردین وطن خواه قره شیران فرزند رحمت اله در تاریخ ۱۴۰۴/۷/۲۱ مفقود گردیده است و از درجه اعتبار ساقط است.

گواهینامه ۲ به شماره به نام مولا خادمی منش فرزند علیرضا در تاریخ ۱۴۰۴/۷/۱۹ مفقود گردیده است و از درجه اعتبار ساقط است.

۳۰۲۱

کارت ملی به شماره ۰۱۵۰۷۴۸۲۴ به نام پرنیا خوش خبر فرزند صابر در تاریخ ۱۴۰۴/۶/۱ مفقود گردیده است و از درجه اعتبار ساقط است.

شناسنامه به شماره ۴۰۴۷ به نام حامد دلگشا فرزند عزیز در تاریخ ۱۴۰۴/۵/۱ مفقود گردیده است و از درجه اعتبار ساقط است.

شناسنامه به شـماره ۰۰۲۰۰۴۸۸۲۳ به نام فاطمه اسـکندرزاده فرزند امیرحسین در تاریخ ۱۴۰۴/۲/۱۰ مفقود گردیده است و از درجه اعتبار ساقط است.

۳۰۲۴

کارت ملی به شماره ۰۰۶۸۹۴۶۳۲۵ به نام احسان فلاحی فرزند حسن در تاریخ ۱۴۰۴/۶/۱ مفقود گردیده است و از درجه اعتبار ساقط است.

۳۰۴۴

گواهینامه سوم به شماره و کارت وسیله نقلیه به شماره ۱۰۱۷۱۱۵۱۱۸۵۴۶۳ و نام خودرو وانت و رنگ خودرو سفید روغنی و مدل وسیله نقلیه ۱۳۹۳ و شـماره پلاک ۳۹۴۲۱ج۳۹ و شماره شاسی NAS۴۵۱۱۰۰E۴۹۰۹۷۲۳ و شماره موتور ۵۱۰۰۰۲۵ و نام صاحب سـند ابوالفضل محمدپور و نوع وسیله نقلیه و کارت سوخت به شماره پلاک ۳۹۴۲۱ج۳۹ و کارت ملی به شماره ۱۵۳۴۰۴۱۵۱۶ به نام ابوالفضل محمدپور فرزند فرهاد در تاریخ ۱۴۰۴/۷/۲۶ مفقود گردیده است و از درجه اعتبار ساقط است.

شناسنامه به شماره ۴۴۵ و کارت ملی به شـماره ۶۱۴۹۷۹۴۹۲۱ به نام نبی اله میرزائی فرزند حسینعلی در تاریخ ۱۴۰۴/۶/۲۸ مفقود گردیده است و از درجه اعتبار ساقط است.

۵۱۱۱

کارت ملی به شماره ۰۰۱۷۵۱۰۷۷۵ به نام سیدحسین نیک شرف فرزند مرتضی در تاریخ ۱۴۰۴/۷/۱ مفقود گردیده است و از درجه اعتبار ساقط است.

کارت ملی و گواهینامه پایه دوم به شماره ۲۰۶۱۱۹۶۷۷۲ و کارت سوخت به شماره پلاک ۹۹ط۴۲۸ ایران ۵۵ به نام معصومه عزیزی گاول فرزند برار در تاریخ ۱۴۰۴/۷/۲۶ مفقود گردیده است و از درجه اعتبار ساقط است.

کارت ملی به شماره ۰۵۳۳۳۸۹۱۵۱ به نام شمسی فرخزاد فرزند محمد در تاریخ ۱۴۰۴/۳/۱۸ مفقود گردیده است و از درجه اعتبار ساقط است.

کارت ملی به شماره ۰۷۸۱۱۸۹۹۹۳ به نام ریحانه غلامی فرزند علی در تاریخ ۱۴۰۲/۱/۱ مفقود گردیده است و از درجه اعتبار ساقط است.

کارت ملی به شماره ۱۲۸۴۶۳۵۴۴۹ به نام صیف اله نعمار زاده فرزند محمدرضا در تاریخ ۱۴۰۴/۵/۱ مفقود گردیده است و از درجه اعتبار ساقط است.

کارت ملی به شماره ۰۶۳۹۳۰۱۲۱۵ به نام سکینه پارسامهر فرزند علی اصغر در تاریخ ۱۴۰۴/۶/۳۱ مفقود گردیده است و از درجه اعتبار ساقط است.

کارت ملی به شماره ۰۰۴۰۳۱۸۵۸۳ به نام فریمن فولادوند فرزند محمدهادی در تاریخ ۱۴۰۴/۷/۲ مفقود گردیده است و از درجه اعتبار ساقط است.

گواهینامه به نام مژگان علی نقی سمنانی فرزند ابوالقاسم در تاریخ ۱۴۰۴/۲/۱ مفقود گردیده است و از درجه اعتبار ساقط است.

۵۱۱۱۴۱

بـرگ سـبز خـودرو پـژو ۴۰۵ مشـکی بـه شـماره پلاک ایـران ۱۲ - ۹۸۱ و ۳۳ شـماره وسیلـه نقلیـه IRFC۸۲۱V۳۰B۰۶۰۵۱۶ و شماره شاسی ۸۲۰۶۰۵۱۶ و شماره موتور ۱۲۴۸۲۰۴۵۹۷۶ به نام سید محمد شهری فرزند ناصر در تاریخ ۱۴۰۴/۵/۲۰ مفقود گردیده است و از درجه اعتبار ساقط است.

۵۵۶۱

کارت ملی به شماره ملی ۰۶۷۰۹۲۲۳۳۱ به نام پژمان نیسـتانی فرزند ناصر در تاریخ ۱۴۰۴/۳/۱۰ مفقود گردیده است و از درجه اعتبار ساقط است.

گواهینامه پایه دوم به شماره ملی ۰۷۵۹۳۸۰۹۸۸ و شناسنامه به شماره شناسنامه ۱۳۳ و کارت ملی به شماره ملی ۰۷۵۹۳۸۰۹۸۸ و کارت ایثارگری به نام نعمت الله قاسمی راد فرزند اسدالله در تاریخ ۱۴۰۳/۱۲/۱ مفقود گردیده است و از درجه اعتبار ساقط است.

شناسنامه به شماره ملی ۵۹۲۰۳۳۵۹۰۱ به نام میکائیل داوری فرزند اسماعیل در تاریخ ۱۴۰۴/۶/۱ مفقود گردیده است و از درجه اعتبار ساقط است.

کارت ملی به شماره ملی ۰۶۸۱۱۰۳۶۹۸ به نام گلابتون شاکریان فرزند امان اله در تاریخ ۱۴۰۳/۱۱/۱ مفقود گردیده است و از درجه اعتبار ساقط است.

کارت ملی به شماره ملی ۵۹۱۹۸۵۴۴۳۱ به نام قاسـم کمالی فرزند آتا نفس در تاریخ ۱۴۰۴/۴/۱ مفقود گردیده است و از درجه اعتبار ساقط است.

کارت ملی به شـماره ملی ۰۷۵۹۸۵۴۹۴۷ به نام موسی الرضا روغنی فرزند نوروز علی در تاریخ ۱۴۰۲/۶/۱ مفقود گردیده است و از درجه اعتبار ساقط است.

گواهینامه پایه سوم به شماره ملی ۴۲۲۰۸۴۴۶۲۷ و کارت ملی به شماره ملی ۴۲۲۰۸۴۴۶۲۷ و کارت دانشجویی به شماره ملی ۴۲۲۰۸۴۴۶۲۷ به نام آیناز حیدری فرزند عوض در تاریخ ۱۴۰۴/۷/۲۰ مفقود گردیده است و از درجه اعتبار ساقط است.

گواهینامه پایه سوم به شماره ملی ۰۶۸۰۹۳۲۳۳۱ به نام علی باقری فرزند اسماعیل در تاریخ ۱۴۰۴/۷/۱۵ مفقود گردیده است و از درجه اعتبار ساقط است.

کارت وسیلـه نقلیه بـه شـماره VIN:NAB۳۷۴۴۷۷RA۰۰۱۹۲۶ و نام خودرو آرنـا پلاس تیپ L/L۶۱۶ و رنگ خودرو سـفید روغنی و مـدل وسیله نقلیه ۱۴۰۳ و شـماره پلاک ۲۶ ایران ۸۱۷ه۴۴ و شـماره شـاسی NAB۳۷۴۴۷۷RA۰۰۱۹۲۶ و شـماره موتور ۱SF۳۸S۵۱۵۴۹۹۸۸۱۲۷۳ و نام صاحب سـند حامد براتی بریمانلو و نوع وسیله نقلیه کامیون باری چـوبی با روکش فلز به نام حامد براتی بریمالو فرزند عباسـقلی در تاریخ ۱۴۰۴/۷/۵ مفقود گردیده است و از درجه اعتبار ساقط است.

۵۵۶۹

گواهینامه و کارت ملی به شماره ۱۶۷۰۴۶۳۹۸۲ و ۳عدد کارت سـوخت و کارت عابر بانک به نام سیدحسینعلی فتاحی دودکش فرزند سیدحسن در تاریخ ۱۴۰۴/۳/۱ مفقود گردیده است و از درجه اعتبار ساقط است.

شناسنامه به شماره ملی ۰۱۵۰۷۴۷۲۷۶ به نام علی بندگی فرزند اسحق در تاریخ ۱۴۰۴/۷/۲۰ مفقود گردیده است و از درجه اعتبار ساقط است.

شناسنامه به شماره ملی ۶۵۰۹۷۶۳۹۳۱ به نام مرتضی تقی زاده فرزند رمضان در تاریخ ۱۴۰۴/۲/۱ مفقود گردیده است و از درجه اعتبار ساقط است.

مدرک تحصیلی دیپلم الکترونیک از مدرسه نوید سال ۸۳-۸۲ و مدارک پزشکی و مدارک بیمه و گواهینامه و وکالت نامه به شماره ملی ۰۰۷۸۸۷۹۰۶۱ به نام محمد شـمع زاده فرزند حیدرعلی در تاریخ ۱۴۰۴/۷/۲۷ مفقود گردیده است و از درجه اعتبار ساقط است.

کارت ملی به شماره ۰۴۸۰۰۱۶۴۵۳ به نام مرضیه ساسانی فرزند محسن در تاریخ ۱۴۰۴/۷/۱ مفقود گردیده است و از درجه اعتبار ساقط است.

۶۶۱۱۲۱

بـرگ سـبز خـودرو بـه شـماره ۲۶۴س ۴۲ ایران ۳۱،مـدل: ۱۴۰۴،شـماره شاسی:NAAU۰۱HFFSYK۱۴۴۲۲،شماره موتور: ۱۷۲B۰۳۳۹۰۳۱ به نام محسن حقی پور فرزند فتح اله در تاریخ ۱۴۰۴/۶/۲۴ مفقود گردیده است و از درجه اعتبار ساقط است.

سندکمپانی به شماره۹۵۸ق ۱۲ ایران ۳۱،مدل: ۸۲،شماره شاسی:۲۲۳۶۸۲۰۳۳۹۵،شماره موتور:۸۲۱۰۳۳۷۴ به نام عزیزمراد غلام نژادی فرزند مراد در تاریخ ۱۴۰۳/۷/۱ مفقود گردیده است و از درجه اعتبار ساقط است.

۷۰۲۶

کارت ملی به شماره ۰۰۱۰۷۴۶۳۸۲ به نام مجتبی پیران کلی فرزند مرتضی در تاریخ ۱۴۰۴/۷/۲۰ مفقود گردیده است و از درجه اعتبار ساقط است.

۷۰۶۱

کارت ملی به شماره ۴۴۲۰۰۶۷۲۳۳ به نام سیدمحمد دهقان طرزجانی فرزند سیدعلی اکبر در تاریخ ۱۴۰۴/۷/۱ مفقود گردیده است و از درجه اعتبار ساقط است.

گواهینامه پایه سوم و کارت ملی به شماره ۴۴۲۰۲۴۹۹۷۸ و کارت وسیله نقلیه به شماره پلاک ۵۴ ایران ۶۹۴ن ۶۷ و نوع وسیله نقلیه سواری به نام محمدحسین خلیلی عزآبادی فرزند بمانعلی در تاریخ ۱۴۰۴/۷/۲۷ مفقود گردیده است و از درجه اعتبار ساقط است.

۷۰۶۶

کارت ملی به شماره ۰۵۲۰۵۴۹۶۷۸ به نام عاطفه محمدی فرزند علی در تاریخ ۱۴۰۴/۷/۱۵ مفقود گردیده است و از درجه اعتبار ساقط است.

۷۰۸۹

کارت سوخت به شماره پلاک ۱۵۶_۹۸۱۸۹ به نام آرش بلالی فرزند محسن در تاریخ ۱۴۰۴/۵/۲۶ مفقود گردیده است و از درجه اعتبار ساقط است.

۸۰۷۰

کارت پایان خدمت و کارت ملی به شـماره ۱۱۹۰۲۵۴۶۸۹ به نام امیرحسین ملکیـان فرزند عبدالحمید در تاریخ ۱۴۰۴/۳/۲۰ مفقود گردیده است و از درجه اعتبار ساقط است.

کارت ملی به شماره ۴۶۵۰۳۹۹۹۰۴ به نام حسنعلی قدمی جرم افشاری فرزند حسینقلی در تاریخ ۱۴۰۴/۶/۱ مفقود گردیده است و از درجه اعتبار ساقط است.

۹۰۰۳

برگ سبز خودرو به شماره وسیله نقلیه IRAEA۸۹۱۳۹۸۹۰۰۱۵۵ و نام خودرو موتور سیکلت و رنگ خودرو قرمز و مدل وسیله نقلیه ۱۳۸۹ و شماره پلاک ۵۹۷ ۶۸۶۲۹ و شماره شاسی NBD۱۵۰Y۸۹۰۰۱۵۵ و شماره موتور NBD۱۶۲FMJ۸۹۷۰۰۵۱۵ و نام صاحب سند علیرضا پنجه کوبی زاهدان و نوع وسیله نقلیه موتور سیکلت به نام علیرضا پنجه کوبی زاهدان فرزند یعقوب در تاریخ ۱۴۰۴/۳/۲۰ مفقود گردیده است و از درجه اعتبار ساقط است

روزنامه ایده روز
۶
چهارشنبه ۱۴۰۴/۰۷/۳۰ | شماره ۲۲۷۵
WWW.IDEHROOZ.COM

مدیر عامل شرکت سیمان ایلام: مرز چیلات، درگاه مهم صادراتی برای محصولات سیمانی است

مدیرعامل شرکت سیمان ایلام گفت: مرز چیلات می‌تواند به عنوان یک درگاه مهم صادراتی برای محصولات سیمانی، به ویژه کلینکر، ایفای نقش کند.داود بهمن نژاد در بازدید آذرخیل، مدیرعامل شرکت سیمان العماره عراق از مرز چیلات اظهار داشت: این مهم به‌منظور بررسی ظرفیت‌های مرز چیلات برای صادرات کلینکر انجام شد.

وی افزود: ظرفیت‌های بالقوه مرز چیلات برای تبدیل شدن به یکی از مسیرهای اصلی صادرات کلینکر به کشور عراق می باشد.مدیرعامل شرکت سیمان ایلام عنوان کرد: پیگیری‌های مستمر موجب گشایش‌های بیشتر در حوزه صادرات کلینکر از مرز چیلات می شود.بهمن نژاد بیان داشت: با توجه به نزدیکی جغرافیایی، روابط اقتصادی و سیاسی مثبت میان دو کشور، مرز چیلات می‌تواند به عنوان یک درگاه مهم صادراتی برای محصولات سیمانی، به ویژه کلینکر، ایفای نقش کند

آذرخیل مدیرعامل شرکت سیمان العماره عراق نیز در این بازدید، ضمن استقبال از همکاری‌های دوجانبه، بر آمادگی طرف عراقی جهت توسعه تعاملات تجاری با شرکت سیمان ایلام تأکید کرد.گفتنی است؛ این بازدید در راستای سیاست‌های توسعه‌محور شرکت سیمان ایلام و ارتقای تعاملات اقتصادی با کشورهای همسایه صورت گرفته است.

بهبود زیرساخت‌های ۸۶ محله شهر اصفهان با ۲۰۰۰ میلیارد تومان اعتبار

صدیقه مدنی پور- اصفهان | شهردار اصفهان با اشاره به اجرای طرح محله‌محوری در اصفهان گفت: تاکنون ۸۶ محله از مجموع ۲۰۰ محله شـــهر در قالب طرح محله‌محوری تحت پوشش خدمات عمرانی، فرهنگی، اجتماعی و اقتصادی ویژه قرار گرفته‌اند و بیش از دو هزار میلیارد تومان اعتبار برای بهبود زیرساخت‌ها و کیفیت زندگی در این محلات تخصیص یافته است.

به گزارش اداره ارتباطات رســانه ای شــهرداری اصفهان، علی قاسم‌زاده با بیان اینکه شهرداری اصفهان از ابتدای دوره ششم با رویکردی جدی به سمت محله‌محوری حرکت کرده است، گفت: در این راستا مطالعات گسترده‌ای انجام و مشخص شد که اصفهان حدود ۲۰۰ محله دارد که بعضی از محلات جدید همچون شهرک شهید کشوری نیز به این مجموعه اضافه شده‌اند. وی با اشاره به اهمیت این الگو در شرایط بحرانی گفت: تجربه‌های ملی و حتی اتفاقات ناخوشایند همچون جنگ دوازده‌روزه اخیر نشان داد که در شرایط بحران، تنها مقیاس مؤثر برای امدادرســانی و تأمین امنیت مردم، مقیاس محله است. بر همین اساس، مدل محله‌محوری در کشــور مورد تأیید قرار گرفت که در این مدل هر محله می‌توانــد به‌صورت خودکفا در زمینه ارایه خدمات امدادی، امنیتی، خدماتی و توزیع ارزاق فعالیت کند. شهردار اصفهان درباره روند اجرای طرح محله‌محوری توضیح داد: برنامه‌ریزی ما بر این اساس بود که هر سال در هر منطقه دو محله به عنوان محلات کمتر برخوردار انتخاب شوند تا منابع و بودجه بیشتری به آن‌ها اختصاص یابد؛ در حالی‌که خدمات جاری به همه محلات ارائه می‌شود، اما تمرکز ویژه بر محلات نیازمندتر است. وی با بیان اینکه در ســال‌های گذشــته ۸۶ محله در دستور کار قرار گرفته‌اند؛ ادامه داد: سال ۱۴۰۱، بیست‌وهشت محله، ســال ۱۴۰۲ سی‌ونه محله و ســال جاری نیز ۱۵ محله جدید تحت پوشش قرار گرفته‌اند. قاسم زاده با اعلام اینکه در مجموع حدود دو هزار میلیارد تومان بودجه معادل دو همت برای این طرح در نظر گرفته شد و بیش از ۸۰ درصد این طرح محقق شده است، تاکید کرد: این منابع صرف اجرای پروژه‌های مختلف عمرانی، زیباسازی، فرهنگی، اجتماعی و اقتصادی در سطح محلات شده تا کیفیت زندگی شهروندان بهبود یابد. وی درباره حوزه‌های فعالیت این طرح نیز گفت: اقدامات در چهار محور اصلی دنبال می‌شود، نخست پروژه‌های عمرانی همچون احداث بوستان‌های محلی، اصلاح معابر و آسفالت کوچه‌ها، دوم پروژه‌های زیباسازی برای ارتقای منظر شهری و افزایش حس تعلق ساکنان، سوم فعالیت‌های فرهنــگی و اجتماعی و در نهایت طرح‌های اقتصادی نظیر ایجاد بازارچه‌های محلی برای عرضه محصولات خانواده‌ها است. وی با بیان اینکه برای هر ۲۰۰ محله شهر شناسنامه‌های دقیق تهیه و توسط رصدخانه شهری تنظیم می‌شود، ادامه داد: این شناسنامه ها نقاط قوت و ضعف هر محله را مشخص می‌کند. چنانکه تیم‌های میدانی متشکل از مدیران مناطق، کارشناسان و مشاوران ویژه با حضور در مساجد، مدارس و میان کسبه و ساکنان، نظرات مردم را جمع‌آوری کردند تا اولویت‌ها از دید خود مردم تعیین شود که این مشارکت واقعی شهروندان در تصمیم‌سازی شهری است. شهردار اصفهان ایجاد فروشگاه‌های زنجیره‌ای در شهرک شهید کشوری، ایجاد بازارچه‌های محلی و بازگشایی بیش از ۹۰ گلوگاه شهری را از ثمرات اجرای این طرح دانست و گفت: در مناطق مرزی و حاشیه‌ای همچون منطقه ۱۱ و ۱۵ مشکلاتی وجود داشت، زیرا بخشی از این محلات در محدوده حریم شهر قرار دارند و شهرداری قانوناً اجازه اجرای برخی پروژه‌ها همچون احداث جاده را نداشت. وی رسیدگی به وضعیت نامطلوب جاده جلوان به عنوان یکی از نقاط خارج از محدوده شهری را از دیگر چالش های شهرداری در اجرای این طرح دانست و گفت: با پیگیری‌های فراوان و تعامل بین‌دستگاهی توانستیم مجوزهای لازم را بگیریم و با سرمایه شهرداری آن را ایمن‌سازی و آسفالت کنیم.

طرح محله‌محوری در بودجه ۱۴۰۴ ادامه می یابد

قاسم‌زاده اظهارکرد: طرح محله محوری تنها به معنای ارائه خدمات بیشتر به محلات کمتر برخوردار نیست، بلکه نگاهی عدالت‌محور و مردم‌پایه دارد و ما در تدوین بودجه سالانه شهرداری نیز از مشارکت مستقیم مردم محلات استفاده می‌کنیم. چنانکه در بودجه ۱۴۰۴ بیش از ۲۰۰۰ نفر از شهروندان از طریق سامانه «اصفهان من» طرح‌ها و پروژه‌های محله خود را پیشنهاد دادند که ۴۰۰ مورد از آن‌ها پس از بررسی کارشناسی وارد بودجه شد. وی افزود: این الگوی جدید حکمروایی شهری، شهروندان را از مصرف‌کننده خدمات به مشارکت‌کننده در مدیریت شهر تبدیل می‌کند و هر محله باید همچون یک سلول زنده در کالبد شهر عمل کند. شهردار اصفهان با بیان اینکه بخش عمده گلایه‌های مردم از طریق سامانه ۱۳۷ دریافت می شود، گفت: اکثر این مشکلات مربوط به فضای سبز، نظافت و وضعیت آسفالت کوچه‌ها است. همچنین کمبود آب بزرگ‌ترین نگرانی ما در حفظ فضای سبز است که به‌همین دلیل، طرح استفاده از پساب تصفیه‌شده برای آبیاری فضای سبز در دستور کار قرار گرفته تا باغ‌شهر اصفهان همچنان سبز و زنده بماند.

مهدیشهر با کسب رتبه دوم در بحث گردشگری نیاز به حمایت دولت و زیر ساخت مناسب برای رشد صنعت گردشگری

سمنان -حوریه تبیانیان-مهدی متقی رئیس میراث فرهنگی و صنایع گردشگری مهدیشهر در نشستی که با خبرنگاران داشت به اهمیت نقش گردشگری در ارتقای شهرستان مهدیشهر پرداخت و گفت: تنها راه توسعه شهرستان مهدیشهر بحث توجه به گردشگری است و متاسفانه در این سال‌ها فقدان یک آمایش درست در این موضوع این شهرستان را به بی راهه برده و برای جلوگیری از این اتفاق باید ابتدا مسئولین و سپس مردم نگاهشان به سمت گردشگری شود و همچنین باید تلاش شود تا گردشگری را از معبر به مقصد تبدیل نماییم.

ایشان در ادامه افزودند: در بحث پایتخت جاده ابریشم در استان از مسئولین انتظار داریم برای ۷ آبان ماه سال جاری که همایش بین المللی برای ارائه ایده های راه ابریشم برگزار می شود ما را همراهی نمایند و همچنین در بحث عشایر ایل سنگسر که بزرگترین ایل هستند انتظار می رود نگاه ویژه ای به عشــایر شــود. وی در ادامه افزود: در استان سمنان دو شهر گردشگری مهدیشهر و دیگری شهمیرزاد که نگین سر سبز استان است وجود دارد اما متاسفانه زیر ساخت مناسبی برای رشد صنعت گردشگری در این شهر ها ایجاد نشده که برای رشد این شهر ها نیاز به حمایت دولت داریم. ایشان در ادامه گفت: دربند دومین غار آهکی ایران با ۱۲۰ میلیون قدمت تاریخی و درمانی از جمله مناطق است و همچنین در استان، شهرستان مهدیشــهر به عنوان شهر ملی ســوزن دوزی معرفی شده که باید گفت ما در بحث صنایع صنایع دستی نیاز به حمایت زیاد داریم. همچنین در ادامه گفت : بیش از ۱۵۰ صنعتگر در

زمینه صنایع دستی مشغول به فعالیت هستند و خوشبختانه طی ده سال اخیر بیشترین دوره آموزشی، کلاس های بازاریابی، نمایشگاه های مختلف صنایع دستی در استان و خارج از کشور، دوره های مارکتینگ و دوره دیجیتال برگزار شــده است. وی در ادامه در خصوص لازمه ی حمایت اتاق بازرگانی و صنعت و معدن برای صادرات بعضی محصولات برند در استان گفت: محصولات برندی چون کژین سنگسری که بیش از ۱۲۰ میلیون تومان قیمت دارد در بازار ایران زیاد کاربردی ندارد و نیاز به حمایت برای صادرات به خارج از کشور دارد.وی همچنین ادامه داد: شهرستان مهدیشهر رتبه دوم در استان در بحث گردشگری دارد و ما بیشتر کیفیت برایمان مهم بوده که الگو هایی برای بوم گردی ایجاد نماییم؛ همچنین یکی از کارهایی که در بحث جذب گردشگر کمک کرده، برگزاری جشنواره های مختلف در شهر های گردشگری درجزین، مهدیشهر، شهمیرزاد و پرور می باشد. برای نمونه جشنواره فرهنگ و هنر شهمیرزاد که امسال برگزار و نمایشگاه ملی صنایع دستی که در مهدیشهر برای اولین بار برگزار گردید سبب ایجاد زیر ساخت برای جذب گردشگر گردید.ایشان در ادامه افزودند: عنوان جشنواره ایل بزرگ سنگسر ثبت ملی شده پس نباید این عنوان که یک برند است عوض گردد؛ همچنین متاسفانه جشنواره انار درجزین را شهرداری درجزین دو سالی است برگزار نمی‌کند درصورتی که وجود برگزاری این جشنواره ها سبب شادی مردم می شود.همچنین باید افزود: یکی از وظایف شهرداری ها انجام کار فرهنگی است که به اقتضای اعتبارات و وظایف سازمانی مان انجام می‌دهیم. رئیس میراث فرهنگی و صنایع گردشگری مهدیشهر در ادامه گفت : در بحث معرفی جاذبه های گردشگری استان اتفاقی که رقم خورده اپلیکیشن پارکوپولو می باشد که سبب شده هرچه یک گردشگر اطلاعات می‌خواهد با جست و جو از طریق اپلیکیشن به طور کامل به او معرفی شود. متقی ادامه داد : بیش از ۲۰ انعقاد تفاهم نامه با شهرداری و بهیاری، آموزش پرورش در بحث کمک به گردشگری انجام دادیم. وی در انتها افزود: به سفارش میراث فرهنگی به زوج های جوان توسط هتل پاسارگاد، هتل دربند، هتل سنگسر و هتل ساران تا ده درصد تخفیف برای برگزاری مراسمات داده شد.

دیدار نماینده مردم گرگان و آق‌قلا در مجلس شورای اسلامی با سرپرست مخابرات

نماینده مردم گرگان و آق‌قلا در مجلس شورای اسلامی با سرپرست مخابرات منطقه گلستان دیدار کرد.

محمدعلی شــربتدار، خبرنگارگلســتان : به گزارش روابط عمومی مخابرات منطقه گلســتان، در راستای پیگیری طرح های توســعه ای و بررسی وضعیت زیرســاختهای مخابراتی اســتان ،رمضانعلی سنگدوینی نماینده مردم گرگان و آق قلا با مهندس بهرام عیدی دیدار کرد.

در این نشست وضعیت ارتباطات مخابراتی در شهرستان‌های گرگان و آق‌قلا و توســعه زیرساخت‌های شــبکه فیبر نوری بررسی و راهکارهــایی در جهت رفع موانع موجود در اجرای پروژه‌های مخابراتی ارائه شد.

مهنــدس بهــرام عیــدی در این جلســه با اشــاره بــه اهمیــت توســعه زیرســاخت‌های مخابــراتی در مناطق شــهری و روســتایی، از تاثیــر اقدامــات و رایزنی نماینــدگان مجلس در پیشــبرد پروژه های مخابراتی در راســتای بهبــود خدمات در سطح استان تأکید کرد.

شهردار گرگان با فرمانده جدید سپاه نینوا گلستان دیدار کرد

محمدعلی شربتدار، خبرنگار گلستان :به گزارش روابط عمومی شهرداری گرگان، سردار سید موسی حسینی در این دیدار ضمن تمجید از اقدامات و خدمات شهرداری گرگان اظهار کرد: شهرداری و شوراهای اسلامی برآمده از خواست و نظر مردم هستند و مجموعه سپاه نیز خود را خادم مردم دانسته و ان‌شاءالله با هم‌افزایی و همکاری در این مسیر گام‌های مناسبی برخواهیم داشت.سردار حسینی با تاکید بر خدمت‌رسانی به مردم گفت: مسئولان می‌بایست در حل مشکلات مردم پیشتاز باشند و پیش از آنکه مردم به آنها مراجعه کنند به فکر رفع مشکلات باشند. با اختلاف و دامن زدن به حواشی کار جلو نمی‌رود، اختلاف نظر یک امر طبیعی است اما در خدمت به مردم، باید وحدت داشته باشیم.وی با تمجید از پاکیزگی و نظافت شهر گرگان اظهار کرد: شهر گرگان به واقع یکی از پاکیزه‌ترین شهرهای کشور است و باید قدر این موهبت را بدانیم. باید از تمام ظرفیت‌ها به ویژه ناهارخوران و النگدره جهت جذب سرمایه برای شهر و جذب گردشگر استفاده کنیم.فرمانده سپاه نینوا گلستان در پایان بر تکمیل ابرپروژه شهربازی مدرن (دهکده گردشگری هزارپیچ) که منجر به افزایش شور و نشاط اجتماعی و جذب گردشگر می‌شود، تأکید کرد.

بهینه‌سازی موتورخانه‌ها، صرفه‌جویی ۷۲۰ میلیون مترمکعبی گاز در سال را به دنبال دارد

مدیرعامل شرکت گاز استان مازندران از اجرای گسترده طرح بهینه‌سازی موتورخانه‌های شوفاژ در سطح استان خبر داد و گفت: با اجرای ۱۶ پروژه بهسازی و عایق‌کاری موتورخانه‌ها، سالانه بیش از ۷۲۰ میلیون مترمکعب گاز صرفه‌جویی خواهد شد.

هژبر جوادی مدیرعامل شرکت گاز استان مازندران در گفت‌وگو با برنامه «پیگیری خبر» شــبکه خبر تبرستان با اشاره به اهمیت بهینه‌سازی مصرف انرژی، اظهار کرد: در راستای جلوگیری از هدررفت گاز طبیعی و ارتقای بهره‌وری انرژی، تمام موتورخانه‌های شوفاژ خانگی، اداری، صنعتی و تجاری در استان مورد پایش قرار گرفته‌اند.

وی افزود: بر اساس برنامه‌ریزی انجام‌شده و تکلیف ابلاغی وزارت نفت، عملیات عایق‌کاری و بهینه‌سازی این موتورخانه‌ها با تعرفه‌ای انجام می‌شود که در عمل برای مشترکین رایگان است و تاکنون ۲۱۰۰ واحد موتورخانه در استان مازندران به‌صورت کامل بازسازی و عایق‌کاری شده‌اند

مدیرعامل شــرکت گاز مازندران تصریح کرد: در این طرح، شرکت‌هایی که دارای رتبه تاسیســات (رتبه ۵) هستند، با نظارت و آموزش شرکت گاز به اجرای عملیات عایق‌کاری می‌پردازند تا زمینه اشتغال و مشارکت بخش خصوصی نیز فراهم شود.

جوادی با اشاره به طراحی ۱۶ پروژه سرمایه‌گذاری در حوزه بهینه‌سازی انرژی اظهار داشت: این پروژه‌ها شامل بهسازی موتورخانه‌های دانشگاه علوم پزشکی (۱۳۴ واحد)، گلخانه‌ها (۶۰۰ واحد) و مرغداری‌های استان (۶۰۰ واحد) است که اجرای آن‌ها تأثیر چشمگیری در کاهش مصرف گاز و انتشار کربن خواهد داشت. وی ادامه داد: بر اساس محاسبات فنی، اجرای کامل این طرح‌ها سالانه موجب صرفه‌جویی حدود ۷۲۰ میلیون مترمکعب گاز طبیعی خواهد شد که دستاوردی ارزشمند در مسیر تحقق اقتصاد مقاومتی و پایداری انرژی است.

مدیرعامل شرکت گاز مازندران همچنین از علاقه‌مندان و فعالان حوزه تأسیسات خواست برای همکاری در اجرای طرح‌های بهینه‌سازی به ادارات گاز شهرستان‌ها مراجعه کنند و پس از گذراندن آموزش‌های لازم، به شبکه اجرایی این پروژه‌ها بپیوندند.

راه اندازی بوفه غذاهای سنتی و اصیل اصفهان در هتل پارسیان عالی قاپو

علیرضا قصوری مدیر عامل هتل پارسیان عالی قاپو در نشســت خبری با خبرنگاران اظهار کرد:بوفه غذاهای ســنتی اصفهان با هدف احیا کردن دوباره غذای ســنتی و اصیل شهر تاریخی اصفهان در هتل پارسیان عالی‌قاپو با حضور استاندار اصفهان،مدیر عامل گروه هتل های پارسیان ، جمعی از مسئولان استان و فعالان گردشگردی رونمایی شده است.

وی با بیان اینکه امروزه غذاهای سنتی جای خود را به فست فودها و غذاهای فاقد ارزش غذایی داده اســت، بیان داشت: مجوعه هتل پارسیان عالی‌قاپو با غذاهای سنتی و اصیل شهرتاریخی اصفهان مثل بریان، قیمه‌ریزه، کباب مشتی و ماش و قمری، کاله جوش، آمربی در خدمت همشهریان و گردشگران عزیز است .

مدیر هتل پارسیان عالی قاپو اصفهان افزود: اصفهان دارای غذاهای سنتی و اصیلی است که نباید به دست فراموشی سپرده شوند.خدا را شاکر هستیم که در هفته گردشگری منوی غذاهای سنتی در هتل پارسیان عالی‌قاپو با حضور استاندار اصفهان افتتاح شد.

وی ادامه داد:هدف ما این بود که منوی غذاهای ســنتی اصفهان را برای حفظ اصالت غذاهای محلی به فهرست غذایی رستوران در هتل اضافه کنیم. قصوری گفت: واقعیت این است که در اصفهان هتلی نیست که چنین اقدامی کرده باشد ومنوی غذاهای سنتی اصفهان

را داشته باشد و ما به خود می‌بالیم که در این راه پیشرو هستیم.

وی با بیان اینکه نرخ منوی غذاهای سنتی در این هتل با حاشیه سود پایین و اقتصادی است، ادامه داد: این منو فقط در روزهای پنج‌شنبه و جمعه، همراه با اجرای زنده موسیقی سنتی ارائه می‌شود تا همشهریان عزیز و گردشگران بتوانند از آن بهره‌مند شوند.

مدیــر هتل پارسیان عالی قاپو اصفهان همچنین بیان داشــت: بسیاری از افراد تصور می‌کنند که چون نام هتل بر روی رستوران است، قیمت‌ها بالا خواهد بود و به همین دلیل از ورود به چنین فضاهایی پرهیز می‌کنند. اما ما در هتل پارسیان عالی‌قاپو نرخ غذاهای سنتی را شکستیم و سعی کرده ایم قیمت‌ها به پایین‌ترین سطح ممکن برسد تا آن دسته از افرادی که توان مالی محدودی دارند نیز بتوانند از فضای شاد همراه با موسیقی سنتی زنده و رایگان استفاده کنند.

وی با بیان اینکه غذاها بخشی جدایی‌ناپذیر از فرهنگ و هویت یک منطقه هستند، گفت: غذاهای ســنتی و اصیل اصفهان با بهترین کیفیت و متریال در هتل پارسیان عالی‌قاپودر راستای توسعه گردشگری اصفهان به همشهریان و گردشگران ارائه می شود.

گفتنی است؛ هتل عالی قاپو اصفهان از جمله بهترین هتل‌های ۴ستاره شهر تاریخی اصفهان می‌باشد. هتل عالی قاپو با سابقه طولانی که دارد، یکی از قدیمی‌ترین هتل‌های این شهر نیز به‌شمار می‌آید. از آنجایی که هتل عالی قاپو در خیابان معروف چهارباغ اصفهان قرار گرفته است، به بسیاری از جاذبه‌های گردشگری این شهر نظیر سی و سه پل و زاینده‌رود دسترسی مطلوبی دارد. وی همچنین اعلام امادگی این هتل را برای عقد قرارداد با سازمان ها و ارگان های دولتی وخصوصی برای استفاده از غذاهای سنتی را اعلام کرد .

در طرح نظام ارجاع: افزون بر ۴۳ هزار بیمار مبتلا به دیابت و فشار خون در گیلان شناسایی شدند

مرجان عباس زاده | رشــت - مدیرکل بیمه سلامت گیلان گفت: در اجرای طرح نظام ارجاع با هدف بیماریابی تاکنون ۱۵ هزار و ۸۹۶ بیمار مبتلا به فشارخون و ۲۷ هزار و ۷۲۱ بیمار دیابتی شناسایی شده‌اســت. وی بیان کرد: طرح نظام ارجاع شــهری از مهرماه ۱۴۰۰ با هدف کاهش پرداخت از جیب بیمه‌شدگان و انجام بیماریابی دیابت و فشار خون در ۱۰ شهر با جمعیت بیش از ۲۰ هزار نفر و برای بیمه‌شــدگان ۲ صندوق بیمه سلامت همگانی ایرانیان و سایر اقشار نظام ارجاع یک اجرا شده‌است.

مدیرکل بیمه سلامت گیلان در ادامه با تشریح اجرای طرح پزشک خانواده روستایی در استان اضافه کرد: ســاکنان روستاها و شهرهای استان با جمعیــت کمتر از ۲۰ هــزار که حداقل یک بار خدمت گرفته‌اند، زیر پوشــش این طرح قرار دارند. وی اظهار کرد: در اجرای طرح نظام ارجاع پزشکان خانواده در مراکز جامع خدمات سلامت و در روستاها و شهرهای با جمعیت کمتر از ۲۰ هزار نفر همه خدمات سطح یک و ارتقاء سلامت افراد مشمول سرانه را انجام می‌دهند. وی اضافه کرد: هم‌اینک ۲۹۱ پزشــک، ۱۰۵ دندانپزشک، ۲۴۶ ماما در ۱۷۹ مرکز خدمات جامع سلامت استان گیلان در حال ارائه خدمت به بیمه‌شدگان بیمه سلامت هستند.

بر اساس آخرین آمار، یک میلیون و ۳۱۵ هزار و ۵۸۹ نفــر معادل (۵۲ درصد جمعیت گیلان) تحت پوشش بیمه سلامت هستند.

فوتبالیست‌های نیشکر با پرچم ایران راهی رقابت‌های جهانی دبی شدند

تیم فوتبال کشت و صنعت نیشکر امیرکبیر خوزســتان، به‌عنوان نماینده جمهوری اسلامی ایران در مسابقات جهانی ورزش کارگری، یکشنبه ۲۰ مهرماه، در مراسمی رسمی و صمیمی در اهواز بدرقه شد. به گزارش روابط‌عمومی شــرکت توســعه نیشکر و صنایع جانبی، این تیم پس از کسب عنوان قهرمانی در رقابت‌های کشــوری، مجوز حضور در بازی‌های جهانی را به دســت آورد و اکنون با پرچم ایران، عازم شهر دبی شده است تا در کنار تیم‌هایی از ۳۰ کشور جهان به میدان برود. در مراسم بدرقه که با حضور مدیرعامل شــرکت توسعه نیشکر و صنایع جانبی، مدیرعامل ســدادفام نیشــکر، مدیرکل ورزش و جوانان خوزستان، و مدیرکل تعاون، کار و رفاه اجتماعی استان برگزار شد، از تلاش‌های اعضــای تیم و حمایت‌های مجموعه توسعه نیشکر قدردانی شد.

مسئولین در مراسم بدرقه چه گفتند؟

مسئولان حاضر در مراسم، اعزام تیم نیشکر امیرکبیر را نمادی از هم‌افزایی میان صنعت، کار و ورزش دانســتند؛ پیوندی که نشــان می‌دهد فرهنگ‌سازمانی توسعه نیشکر، از پشت خطوط تولید تا زمین‌های ورزشی امتداد یافته است.

حمید بنی‌تمیم، مدیــرکل ورزش و جوانان خوزستان، این موفقیت را افتخاری برای استان دانســت و گفت: نگاه مدیرعامل شرکت توسعه نیشــکر بــه ورزش کارگری، فراتــر از حمایت مالی است؛ این نگاه، سرمایه‌گذاری برای نشاط اجتماعی و ارتقای روحیه در محیط کار اســت. همچنین، مهنــدس علی مدحجاوی مدیرعامل شرکت سدادفام نیشکر حضور یک تیم نیشکری در مســابقات جهانی را نقطه عطفی در ورزش کارگری اســتان و توسعه نیشــکر دانست و از پیگیری‌های دکتر ناصری و همچنین مدیرعامل نیشکر امیرکبیر و سایر دست‌اندرکاران قدردانی کرد.مجتبی ظفری‌پور، مدیرکل تعاون، کار و رفاه اجتماعی نیز با تأکید بر نقش الگویی این اقدام، افزود: شرکت توسعه نیشکر برخلاف بسیاری از صنایع که تنها حامی مالی مســابقات‌اند، خود به‌صورت مســتقیم تیمــش را به میدان جهانی می‌فرستد. این یعنی مسئولیت اجتماعی نه در شعار، بلکه در عمل.تیم فوتبال نیشکر امیرکبیر که در سال ۱۳۹۶ به دلیل امتناع از رویارویی با نماینده رژیم صهیونیستی از رقابت‌های بین‌المللی محروم شــده بــود، اکنون با روحیــه‌ای تازه و انگیزه‌ای مــلی به عرصه جهانی بازمی‌گردد.این تیم ۱۲ نفره به سرمربیگری محمدامین طرفیان از ۲۲ تا ۲۶ مهرماه در شهر دبی در کنار بیش از هزار ورزشکار از ۳۰ کشور جهان رقابت خواهد کرد. در پایان مراسم، بازیکنان پیراهن این تیم را به دکتر ناصری اهدا کردند؛ نمادی کوچک از قدردانی بزرگ برای حمایت‌های مؤثر مدیرعامل توسعه نیشکر.

روزنامه ایده روز
چهارشنبه ۱۴۰۴/۰۷/۳۰ | شماره ۲۲۷۵
WWW.IDEHROOZ.COM

انتقاد تند کارشناس اماراتی از مجیدی/ او شناختی از فوتبال ندارد!

کارشناس فوتبال امارات با حضور در یکی از برنامه های تلویزیونی این کشور از فرهاد مجیدی سرمربی ایرانی تیم البطائح انتقاد تندی کرد.

تیم فوتبال البطائح با هدایت فرهاد مجیدی در فصل جدید رقابت‌های لیگ ادنوک امارات شرایط خوبی ندارد و از ۶ بازی خود متحمل ۵ شکست شده و با ۳ امتیاز در رده دوازدهم جدول چهارده تیمی لیگ امارات قرار دارد. در هفته‌های اخیر رسانه‌های اماراتی احتمال برکناری مجیدی از سمتش را مطرح کرده بودند اما با وجود شکست در آخرین بازی مقابل الوحده، این مربی همچنان به کار خود در البطائح ادامه می‌دهد.

ریاض الدوادی کارشناس برنامه الریاضیه الیوم شبکه ابوظبی اسپورت امارات در رابطه با تیم البطائح اظهار داشت: به نظر من تیم البطائح بدون نظم و هویت بازی می‌کند و دلیلش شخص فرهاد مجیدی است. از نظر دفاعی، وضعیت تیم مطلوب نیست و نحوه استفاده از بازیکنان و جذب آن‌ها در بازی‌های اخیر نشان می‌دهد تیم هیچ تعادل دفاعی ندارد؛ نه ساختار دفاعی درست و نه گزینه‌های مناسبی در این بخش در اختیار دارد.

وی افزود: تاکنون ۱۱ گل دریافت کرده‌اند و از این نظر دومین تیم ضعیف لیگ هستند. واقعاً از عملکرد مجیدی تعجب می‌کنم. وقتی در هر بازی چهار بازیکن در پست‌های متفاوت به میدان می‌روند، طبیعی است که تیم نظم نداشته باشد. برای مثال «عمر کیتا» که در بازی‌های گذشته مهاجم بود، حالا به عنوان مدافع میانی بازی می‌کند، در حالی که پست اصلی‌اش هافبک است.

چند دلیل ناکامی سرخپوشان

محمود رضایی ایده روز | پیشکسوت پرسپولیس در واکنش به شرایط بحرانی این تیم پس از استعفای درویش و قرار گرفتن وحید هاشمیان در آستانه برکناری از سرمربیگری گفت: این روزها را از مدتها قبل پیش بینی می کردم.

اسماعیل حلالی، با تحلیل وضعیت بحرانی به وجودآمده برای پرسپولیس که منجر به استعفای رضا درویش از مدیرعاملی باشگاه و همچنین بالارفتن احتمال برکناری وحید هاشمیان از سرمربیگری سرخپوشان شده است، درباره مبهم بودن شرایط فنی این تیم و نگرش بازیکنان به فضای موجود صحبت کرد.

اسماعیل حلالی در آغاز صحبت‌هایش گفت: کاملاً پیش‌بینی می‌کردم چنین روزهایی برای پرسپولیس فرا برسد. از لحاظ فنی و مدیریتی می‌دانستم دیر یا زود به این نقطه می‌رسیم. شرایط تیم در نقل‌وانتقالات تابستانی، نوع استراتژی فنی و تصمیماتی که در باشگاه گرفته شد، همگی نشان می‌دادند که وضعیت به این شکل درخواهد آمد

تغییرات زیاد، بی‌ثباتی مداوم

به اعتقاد حلالی، حجم بالای تغییرات در ترکیب پرسپولیس، تیم را از تعادل خارج کرده است. او در این باره گفت: پرسپولیس بعد از سه ماه هنوز ترکیب اصلی خود را پیدا نکرده است. بازیکنان مدام در حال جابه‌جایی هستند، آسیب‌دیدگی‌ها زیاد شده و هماهنگی بین خطوط از بین رفته است. طبیعی است در چنین شرایطی نتیجه گرفتن دشوار شود. این اتفاقات پیش‌بینی‌پذیر بود و الان هم کاملاً طبیعی است که با مشکلات متعدد فنی روبه‌رو باشیم.

ضعف‌های فنی مشهود است

پیشکسوت سرخ‌ها در ادامه گفت: متأسفانه تیم به لحاظ فنی مشکلات عدیده‌ای دارد. پرسپولیس تاکنون هیچ تاکتیک مشخصی ندارد. بازیکنان فقط می‌دوند، اما نمی‌دانند باید چه کار کنند. این وضعیت ربطی به بازیکن ندارد؛ ضعف از نیمکت است. تاکتیک‌نداشتن، عدم برنامه‌ریزی و نبود هماهنگی بین خطوط، همه به کادرفنی مربوط است. هیچ چیز فنی سر جایش نیست

هاشمیان همین امروز برود

حلالی با بیان اینکه احترام ویژه ای برای وحید هاشمیان قائل است به نقد عملکرد او در جایگاه سرمربی پرسپولیس پرداخت و گفت: با تمام احترامی که برای وحید هاشمیان قائلم، به لحاظ فنی هیچ تغییری در تیم ایجاد نکرده است. من او را واقعاً دوست دارم، اما فکر می‌کنم باید همین امروز از پرسپولیس جدا شود. در این چند هفته هیچ نشانه‌ای از بهبود فنی ندیدیم. تیم نیاز به شوک دارد و ادامه این روند به ضرر پرسپولیس خواهد بود.

رختکن بی‌انگیزه و مسئولیت کادر فنی

این مربی باسابقه در ادامه افزود: اگر هم جو رختکن با هاشمیان همراه نیست، باز هم ضعف از مربیان است. مربی باید بتواند بین بازیکنانش یکدلی و همدلی ایجاد کند. وقتی این اتفاق نمی‌افتد، یعنی کادرفنی نتوانسته تیم را کنترل کند. پرسپولیس از نظر روحی و فنی در وضعیت نامتوازن قرار گرفته و باید فکری جدی شود.

عبدی یا گل محمدی؟

حلالی در پایان درباره احتمال حضور گزینه‌هایی نظیر حسین عبدی و یحیی گل محمدی تاکید کرد: هر مربی جدیدی که بیاید، نیاز به زمان دارد، اما حداقل باید نشانه‌ای از تغییر مثبت دیده شود. متأسفانه در پرسپولیس فعلی هیچ تغییر محسوسی نمی‌بینیم که بتواند هواداران را با کادرفنی فعلی امیدوار کند. تیم باید دوباره برنامه و هویت فنی خود را پیدا کند، وگرنه این بحران ادامه‌دار خواهد شد.

ساپینتو: می‌خواهیم از گروهمان صعود کنیم

سرمربی استقلال در نشست خبری پیش از بازی با الوحدات اردن گفت: انتظارات در این رقابت‌ها بالاست. اولین قدم برد در بازی فرداست و قدم به قدم جلو می‌رویم.

یم فوتبال استقلال ایران در چارچوب رقابت‌های هفته سوم سطح دوم لیگ قهرمانان آسیا، از ساعت ۱۹:۳۰ فردا (چهارشنبه، ۳۰ مهر) میزبان الوحدات اردن خواهد بود.

ریکاردو ساپینتو، سرمربی استقلال در نشست خبری پیش از این بازی گفت: در این رقابت‌ها بازی سوم را انجام می‌دهیم، رقابتی است که دوست داریم ادامه بدهیم و صعود کنیم به همین دلیل مهم است که فردا بازی را ببریم. برای ما فقط سه امتیاز اهمیت خواهد داشت. پس از یک برد در لیگ ایران به این بازی می‌رسیم. تیم حریف را آنالیز کردم و تاکنون هیچ بازی‌ای در این رقابت‌ها نبرده‌اند. در مقابل الوصل بازی خوبی انجام داده‌اند. تا زمانی که گل اول را دریافت کنند، بازی تحت کنترل‌شان بود. آن چیزی که انتظار دارم این است که با ترکیب ۵-۴-۱ جمع بازی کنند. سه بازیکن جلو دارند که سرعتی هستند و در حمله می‌توانند فرصت‌های زیادی را ایجاد کنند.سرمربی استقلال ادامه داد: باید تحرک زیادی داشته باشیم و برابر تیم‌هایی که دفاع از عقب دارند، بردن بازی خیلی سخت است. مانند بازی قبلی باید

همان رفتار را جلو ببریم. با تیمی بازی کردیم که تقریبا همان سیستم را اجرا کرده بود. اولین هدف ما برای بازی فردا فقط کسب سه امتیاز است.ساپینتو درباره شرایط اندونگ بیان کرد: یک هفته است که منتظر ایشان هستیم که بیاید ولی هنوز اضافه نشده است. دلایل آن را نمی‌دانم و باید با بازیکن صحبت کنم که چرا نیامده است.سرمربی استقلال درباره اهمیت این بازی اظهار کرد: البته که به این نتیجه احتیاج داریم که صعود کنیم. بازی قبلی هم نتیجه عادلانه نبود. به هر حال گذشته و باید قبول کنیم. مهم بازی فرداست که باید ببریم و صعود کنیم. هدف ما این است که از این مرحله صعود کنیم.ساپینتو درباره زمین شهرقدس بیان کرد: هواداران را نداریم و اگر بیایند خیلی برای بازیکنان خوب است و تیم حریف تحت فشار قرار می‌گیرد. ابتدا صحبت کردم که برویم چند ورزشگاه را ببینیم، ورزشگاه پارس شیراز مدنظر ما بود که برویم آن جا بازی و تمرین کنیم ولی خب امکان ندارد. قدرت ما حمایت هواداران ماست. هواداران ما وقتی که می‌آیند کار برای حریف سخت می‌شود. آن چیزی که برای بازی فردا می‌خواهم آن است که فردا ورزشگاه پر شود و تیم را تا آخر حمایت کنند. لطفا همه فردا بیایید چرا که برای ما فینالی است برای ادامه رقابت‌ها.سرمربی استقلال درباره بازی کردن رامین رضاییان گفت: من خوش شانسم که دو دفاع راست دارم. صالح و رامین، قبلا هم گفتم که انتخاب از بین این دو برای من سخت خواهد بود. دو کاپیتان داریم و خیلی مدیریت آن سخت است. برخی بازی‌ها صالح و برخی را رضاییان بازی می‌کند. آنها حرفه‌ای هستند و فصل طولانی است. هر دوی آنها زمان بازی کردن خواهند داشت.

دورسون جواب هاشمیان را با کنایه داد

مهاجم ترکیه‌ای سابق پرسپولیس نسبت به ادعای عجیبی که درباره اختلاف او و هاشمیان شکل گرفت، موضع گرفته و آن را رد کرد.

برای چندمین بار طی روزهای اخیر درباره چرایی جدایی سردار دورسون مهاجم ترکیه‌ای سابق پرسپولیس که در دوره اسماعیل کارتال به این تیم پیوست و توانست طی نیم فصل پنج گل بزند، ادعای عجیبی مطرح شده است

پیش از این زمزمه این موضوع شکل گرفته بود که اختلاف وحید هاشمیان با سردار دورسون در اردوی ترکیه به دلیل صحبت‌های غیرحرفه‌ای این بازیکن ترکیه‌ای در اردوی ارزروم بوده است. جایی که ادعا شد دورسون در واکنش به انتقاد وحید هاشمیان به او گفته: «ببین خودت تا هفته پنجم سرمربی هستی تا درباره من تصمیم بگیری یا خیر!»

این موضوع هرچند در آن مقطع به دلیل اینکه منبع موثقی نداشت، چندان جدی گرفته نشد و با تکذیب دورسون هم همراه شد، اما اکنون بار دیگر شکل واقعی‌تری به خود گرفته است. جایی که اینبار علی اینانلو عضو هیات مدیره پرسپولیس با حضور روی خط برنامه عادل فردوسی پور این ادعا را مطرح کرد.

عضو هیات مدیره پرسپولیس در این خصوص مدعی شد که بی‌انضباطی سردار دورسون در کنار صحبت‌های او علیه وحید هاشمیان

دلیل نیامدن دستیار خارجی مشخص شد

فدراسیون فوتبال در بررسی گزینه پیشنهادی امیر قلعه نویی برای حضور در کادر فنی تیم ملی به این جمع بندی رسید که وی مدارک لازم برای نشستن روی نیمکت را دارد واین موضوع را به سرمربی تیم اعلام کرد.

سالواتوره فوتی که پیش‌تر سابقه دستیاری در کنار ژوزه مورینیو در تیم آ. اس. رم را در کارنامه دارد، در جریان دیدار تدارکاتی ایران و تانزانیا نیز به دوبی سفر کرده بود تا از نزدیک در جلسات فنی و مذاکرات با مسئولان فدراسیون فوتبال شرکت کند. با این حال، برخلاف انتظار، حضور او در کادرفنی تیم ملی ایران نهایی نشد و راهی سمپدوریا ایتالیا شد تا اکنون جزئیات تازه‌ای از دلایل این تصمیم مطرح شود.

در جریان مذاکرات انجام‌شده میان فوتی و مدیران فدراسیون فوتبال، مشخص شد که این مربی ایتالیایی فاقد مدرک مربیگری «پروفشنال» یا همان Pro License است؛ مدرکی که در ساختار حرفه‌ای فوتبال جهان، برای حضور در کادر فنی تیم‌های ملی و باشگاه‌های سطح بالا معمولاً شرط لازم محسوب می‌شود. همین مساله باعث شد تا مسئولان فدراسیون نسبت به جذب او تردید جدی پیدا کنند. از نگاه فدراسیون، حضور مربی‌ای که قرار است در جام جهانی ۲۰۲۶ امیر قلعه نویی را روی نیمکت راهنمایی کند، باید از هر نظر واجد شرایط حرفه‌ای و علمی باشد.

شرایط استقلال بهتر از قبل شده

مدافع تیم فوتبال استقلال گفت: شرایط تیم ما نسبت به دیدارهای گذشته بهتر شده و تلاش می کنیم برابر الوحدات به پیروزی برسیم.

صالح حردانی در نشست خبری پیش از دیدار با تیم فوتبال الوحدات اردن در هفته سوم مرحله گروهی لیگ قهرمانان آسیا ۲ اظهار داشت: در دو بازی گذشته پیروز نشده ایم و تمام تمرکزمان برای پیروزی با الوحدات است و تیم حریف را به خوبی آنالیز کرده ایم و استقلال متفاوتی را خواهید دید و با کمک هواداران امیدوارم دست پر از زمین خارج شویم.او ادامه داد: هر بازیکنی از اینکه کاپیتان می‌شود خوشحال است و این افتخاری برای من محسوب می‌شود.مدافع استقلال تصریح کرد: شرایط تیم در هفته‌های اخیر خوب بوده و بازیکنان تمرینات بسیار خوبی انجام داده‌اند. رفاقت و هماهنگی بین تمام بازیکنان برقرار است و بازی فردا برای ما اهمیت زیادی دارد. از هواداران می‌خواهم که سنگ تمام بگذارند تا ما بتوانیم با دست پر از زمین بازی خارج شویم.

تایید مذاکره پرسپولیس با اوسمار و برانکو؛ تعیین تکلیف وحید هاشمیان

دو عضو هیئت مدیره باشگاه پرسپولیس مذاکره با دو سرمربی سابق این تیم برای جانشینی وحید هاشمیان را تایید کردند. این در حالی است که تکلیف سرمربی سرخپوشان هنوز مشخص نشده است.

پیمان حدادی رئیس و عضو هیئت مدیره باشگاه پرسپولیس بامداد امروز سه شنبه تاکید کرد که در حضور سایر اعضا با اوسمار برای بازگشت به پرسپولیس مذاکره کرده است.

حدادی در این مورد گفت: از آنجایی که همه چیز در هیئت مدیره شفاف است بنده با آقای اوسمار صحبت کردم و سایر اعضا هم کنار من بودند.

وی در مورد تعیین تکلیف وحید هاشمیان گفت: روز سه شنبه در جلسه هیئت مدیره با حضور کادر فنی در مورد ادامه همکاری با آقای هاشمیان تصمیم نهایی را خواهیم گرفت.

اینانلو دیگر عضو هیئت مدیره نیز تأیید کرد که با برانکو ایوانکوویچ برای حضور در پرسپولیس مذاکره کرده است.

مدیران پرسپولیس به افشین پیروانی؛ مراقب رفتار بازیکنان باش!

مدیران پرسپولیس از رفتار بعضی بازیکنان این تیم به افشین پیروانی گلایه کردند. روز گذشته در جلسه هیئت مدیره باشگاه پرسپولیس، افشین پیروانی هم حضور داشت و گزارشی درباره وضعیت فعلی بازیکنان و برخی اتفاقات رخ داده ارائه کرد. هرچند موضوع اصلی جلسه هیئت مدیره باشگاه پرسپولیس مذاکره با اوسمار و ارائه پیشنهاد مالی به این مربی برزیلی بود، اما پیگیری خبرنگار تسنیم نشان می‌دهد اعضای هیئت مدیره درباره

برگ سبز وسند کمپانی خودرو سواری پژو ۴۰۵ مدل ۱۳۸۷ رنگ نقره‌ای شماره موتور ۱۲۴۸۷۰۰۰۸۳۶ شماره شاسی ۴۰۳۳۴۰۸۷ شماره پلاک ۴۹_۹۱۸ط۲۵ بنام سینا باژدان شماره ملی ۶۰۰۰۱۱۶۰۰۴ صادره از کهگیلویه مفقود و فاقد اعتبار می باشد

سند، کارت، برگ سبز و برگ کمپانی پراید وانت سفید مدل ۱۴۰۰ شماره پلاک ۱۷۸ ایران ۳۷۳م۸۲ شماره موتور M۱۳۶۵۰۷۴۳۴ شماره شاسی ۴۹۲۷۷۹۵ بنام فاطمه طالب مفقود و از درجه اعتبار ساقط می باشد.بهارستان

دانشگاه علوم پزشکی و خدمات بهداشتی، درمانی استان اردبیل
ستاد مرکزی

آگهی استعلام بهاء عملیات حسابرسی صورتهای مالی تلفیقی سال مالی منتهی به ۲۹ اسفند سال ۱۴۰۵

دانشگاه علوم پزشکی اردبیل

(نوبت اول)

دانشگاه علوم پزشکی و خدمات بهداشتی، درمانی استان اردبیل در نظر دارد استعلام بهاء عملیات حسابرسی صورتهای مالی تلفیقی سال مالی منتهی به ۲۹ اسفند سال ۱۴۰۵ را از طریق سامانه تدارکات الکترونیکی دولت (ستاد) برگزار نماید. لذا شرکت‌های واجد شرایط می توانند جهت شرکت در استعلام بهاء فوق الذکر به سامانه تدارکات الکترونیکی دولت به نشانی www.setadiran.ir به شرح ذیل اقدام نمایند.

مهلت زمانی ثبت اطلاعات و بارگزاری اسناد درخواستی و ارائه قیمت پیشنهادی در سامانه: از روز یکشنبه مورخه ۱۴۰۴/۰۸/۰۴ لغایت ساعت ۱۴:۰۰ روز شنبه مورخه ۱۴۰۴/۰۸/۱۰

تاریخ و محل گشایش اسناد: روز دوشنبه مورخه ۱۴۰۴/۰۸/۱۲ راس ساعت ۱۱:۰۰ قبل از ظهر در ستاد مرکزی دانشگاه واقع در اردبیل_انتهای خیابان دانشگاه_جنب شهرک دادگستری

مدت اعتبار پیشنهادات: ۲۰ روز کاری می باشد.

داوطلبان می توانند جهت کسب اطلاعات بیشتر با دفتر مدیریت امور مالی دانشگاه به شماره ۳۳۵۳۴۷۸۵_۰۴۵ تماس حاصل نمایند.

هزینه درج آگهی در نشریات به عهده برنده استعلام بهاء خواهد بود.

روابط عمومی دانشگاه علوم پزشکی و خدمات بهداشتی، درمانی استان اردبیل

آگهی تحدید حدود اختصاصی

با توجه به اینکه تحدید حدود عمومی پلاک ۹ اصلی بخش ۸ قزوین روستا / شهر ارداق تاکنون بعمل نیامده و اینک نسبت به تقاضای آقای قربان کاتبی وحسین رحمان قسمتی از پلاک موصوف در اجرای قانون تعیین تکلیف وضعیت ثبتی اراضی و ساختمانهای فاقد سند رسمی به شرح ذیل منجر بصدور رأی گردیده است :

۱_ششدانگ یک قطعه زمین مزروعی به مساحت ۲۸۷۱/۴ متر مربع در قسمتی از پلاک ۹ اصلی واقع در ارداق بخش ۸ قزوین حوزه ثبت ملک بویین زهرا آقای قربان کاتبی به شناسنامه ۱۳ فرزند رجب تحت کلاسه ۱۴۰۳۱۱۴۴۰۹۰۰۷۰۰۰۹۲۲ تقاضای سند مالکیت نموده که برابر رای شماره ۱۴۰۳۶۰۳۰۹۰۰۷۰۱۰۲۲۷ مورخ ۱۴۰۳/۱۱/۲۳ هیات قانون مرقوم مورد تایید قرار گرفته و پلاک ۲۴۶۶ فرعی برای آن در نظر گرفته شده است .

۲_ ششدانگ یک قطعه باغ به مساحت ۴۰۱۰ متر مربع در قسمتی از پلاک ۹ اصلی واقع در ارداق بخش ۸ قزوین حوزه ثبت ملک بویین زهرا آقای حسین رحمان به شناسنامه ۵۰۹۰۱۸۱۳۲۲ فرزند ولی تحت کلاسه ۱۴۰۳۱۱۴۴۰۹۰۰۷۰۰۰۹۴۸ تقاضای سند مالکیت نموده که برابر رای شماره ۱۴۰۳۶۰۳۰۹۰۰۷۰۰۹۶۶۸ مورخ ۱۴۰۳/۱۱/۱۱ هیات قانون مرقوم مورد تایید قرار گرفته و پلاک ۲۴۶۸ فرعی برای آن در نظر گرفته شده است.

۳_ششدانگ یک قطعه باغ به مساحت ۳۸۴۶/۷۰ متر مربع در قسمتی از پلاک ۹ اصلی واقع در ارداق بخش ۸ قزوین حوزه ثبت ملک بویین زهرا آقای حسین رحمان به شناسنامه ۵۰۹۰۱۸۱۳۲۲ فرزند ولی تحت کلاسه ۱۴۰۳۱۱۴۴۰۹۰۰۷۰۰۰۹۴۹ تقاضای سند مالکیت نموده که برابر رای شماره ۱۴۰۳۶۰۳۰۹۰۰۷۰۰۹۶۶۷ مورخ ۱۴۰۳/۱۱/۱۱ هیات قانون مرقوم مورد تایید قرار گرفته و پلاک ۲۴۶۷ فرعی برای آن در نظر گرفته شده است .

لذا پیروآگهی ماده ۳و ماده ۱۳ آئین نامه قانون تعیین تکلیف وضعیت ثبتی اراضی و ساختمانهای فاقد سند رسمی و به استناد ماده ۱۳ قانون مرقوم و ماده ۱۴ قانون ثبت تحدید حدود اختصاصی پلاک فرعی موصوف در روز سه شنبه تاریخ ۱۴۰۴/۰۸/۲۰ راس ساعت ۹ صبح در محل وقوع ملک انجام خواهد شد. بنابراین در اجرای قانون ثبت اسناد و املاک به کلیه مالکین و مجاورین و کسانی که نسبت به حدود و حقوق ارتفاقی پلاک موصوف ادعایی داشته باشند بدینوسیله اخطار می گردد که در روز و ساعت مقرر در محل حضور به هم رسانند و چنانچه هر یک از صاحبان املاک یا نماینده قانونی آنها در موعد مقرر حاضر نباشند مطابق ماده ۱۳ قانون مذکور ملک مورد آگهی با حدود اظهار شده از طرف مجاورین تحدید خواهد شد. اعتراض کتبی مجاورین نسبت به حدود و حقوق ارتفاقی و نیز صاحبان املاک که در زمان تعیین شده حاضر نبوده اند نیز مطابق ماده ۲۰ قانون ثبت اسناد و املاک فقط تا ۳۰ روز از تنظیم صورت جلسه تحدید حدود به صورت مستقیم پذیرفته خواهد شد. و برابر ماده ۸۶ آیین نامه اصلاحی قانون ثبت معترضین می بایست از تاریخ تسلیم اعتراض به اداره ثبت محل ظرف یک ماه دادخواست اعتراض خود را به مرجع ذیصلاح قضایی تقدیم و گواهی لازم را از مرجع مذکور اخذ و به این اداره تسلیم نمایند. در غیر اینصورت متقاضی می تواند به دادگاه مربوطه مراجعه و گواهی عدم تقدیم دادخواست را دریافت و به اداره ثبت تسلیم و اداره ثبت نیز بدون توجه به اعتراض عملیات ثبتی را طبق مقررات ادامه خواهد داد.شناسه آگهی:۲۰۲۷۷۱۸

تاریخ انتشار: ۱۴۰۴/۰۷/۳۰

روزنامه ایده روز ۸

|صاحب امتیاز و مدیر مسوول: سیدمهدی قیصری
|دبیر تحریریه: سعیده محمد
| سازمان آگهی ها: سیدمحمد قیصری
|تحریریه: محمود رضایی، آرزو برهانی، علیرضا نجم‌الدین، اشکان اشرفی، آزاده مدرسی
|نشانی: تهران، میدان توحید، خیابان شهید یداله امیرلو (گلبار)، بن بست خودرو، پلاک ۳
|کد پستی: ۱۴۱۹۷۳۴۶۱۴
|تلفن، واتس آپ و نمابر: ۶۵۶۳۸۳۰
|سازمان آگهی‌ها: ۰۲۱-۶۶۵۶۳۸۳۰
|چاپ: شاخه سبز
|توزیع: نشر گستر امروز
|جی میل: Eidehrooz@gmail.com

حدیث روز

امام کاظم علیه السلام:

انقلنی مِن ذُلِّ الفقرِ إلی عِزِّ الغِنی .

[خداوندا!] مرا از خواریِ فقر به سربلندیِ توانگری برسان .

مُهج الدعوات: ص۲۷۵

چهارشنبه ۱۴۰۴/۰۷/۳۰ | شماره ۲۲۷۵

WWW.IDEHROOZ.COM

● دلار ۱۰۸,۸۰۰ ● یورو ۱۲۵,۶۱۰ ● پوند ۱۴۴,۱۷۰ ● درهم ۲۹,۱۰۰ ● لیر ۲,۵۴۰ ● سکه ۱۱۳,۱۸۰,۰۰۰ ● سکه بهار آزادی ۱۰۷,۸۰۰,۰۰۰ ● نیم سکه ۵۸,۸۰۰,۰۰۰ ● ربع سکه ۳۳,۴۵۰,۰۰۰ ● سکه گرمی ۱۶,۸۰۰,۰۰۰ ● طلای ۱۸ عیار ۱۱,۱۰۰,۰۰۰ ●

زیان ۳۵ میلیارد دلاری شرکت‌ها از تعرفه‌های آمریکا

شرکت‌های جهانی بیش از ۳۵ میلیارد دلار هزینه ناشی از تعرفه‌های ترامپ را برای درآمد سه ماهه سوم، پیش‌بینی کرده‌اند اما بسیاری از آنها در پی مذاکرات تجاری جدید، پیش‌بینی‌های اولیه خود را کاهش می‌دهند. جنگ تجاری دونالد ترامپ، رئیس جمهور آمریکا، تعرفه‌های واشنگتن را به بالاترین سطح خود از دهه ۱۹۳۰ رساند و ترامپ، مرتبا به وضع تعرفه بیشتر، تهدید کرده اما در مجموع، عدم قطعیتی که بسیاری از کسب وکارها را با مشکل مواجه کرده بود، اندکی کاهش یافته و به مدیران شرکت‌ها اجازه می‌دهد هزینه‌ها را با افزایش قیمت، پیش‌بینی کرده و برای آن برنامه‌ریزی کنند.

بر اساس تحلیل رویترز از صدها صورت‌حساب شرکت‌ها، اسناد نظارتی و گزارش‌های درآمدی در فاصله ۱۶ ژوئیه تا ۳۰ سپتامبر، شرکت‌ها پیش‌بینی کردند در سال ۲۰۲۵ در مجموع با ۲۱ تا ۲۲.۹ میلیارد دلار زیان مالی روبرو شوند و این زیان، برای سال ۲۰۲۶، حدود ۱۵ میلیارد دلار محاسبه شده است. آنتونیو فیلوسا، مدیرعامل استلانتیس، در مصاحبه‌ای در اواسط اکتبر با رویترز، ضمن ارائه جزئیات جدیدی از سرمایه‌گذاری چهار ساله ۱۳ میلیارد دلاری در تولید آمریکا، گفت: تعرفه‌ها هر روز، واضح‌تر می‌شوند و بر این باوریم که تعرفه‌ها، فقط متغیر دیگری از معادله تجاری ما خواهند بود که باید برای مدیریتآن آماده باشیم و این کار را خواهیم کرد

این شرکت خودروسازی نیز در ژوئیه، نسبت به زیان ۱.۵ میلیارد یورویی از تعرفه‌های آمریکا در سال میلادی جاری هشدار داده بود.

مشکل افزایش زیان ناشی از تعرفه‌ها، بیشتر متوجه شرکت‌های وابسته به کشورهایی است که با آمریکا توافق تجاری نداشته‌اند. برای مثال، شرکت نایکی که به شدت به تامین‌کنندگان خود در ویتنام و سایر کشورهای آسیایی وابسته است، اواخر ماه گذشته، برآورد خود از تاثیر تعرفه‌ها را از یک میلیارد دلار، به ۱.۵ میلیارد دلار افزایش داد.

بر اساس گزارش بیزینس تایمز، افزایش قیمت‌ها رایج‌ترین تاثیر تعرفه‌هاست که توسط شرکت‌ها در ردیاب رویترز ذکر شده است. خودروسازانی از جمله فورد، استلانتیس، فولکس‌واگن و تویوتا در مجموع، میلیاردها دلار هزینه‌های مرتبط با تعرفه را گزارش کرده‌اند.

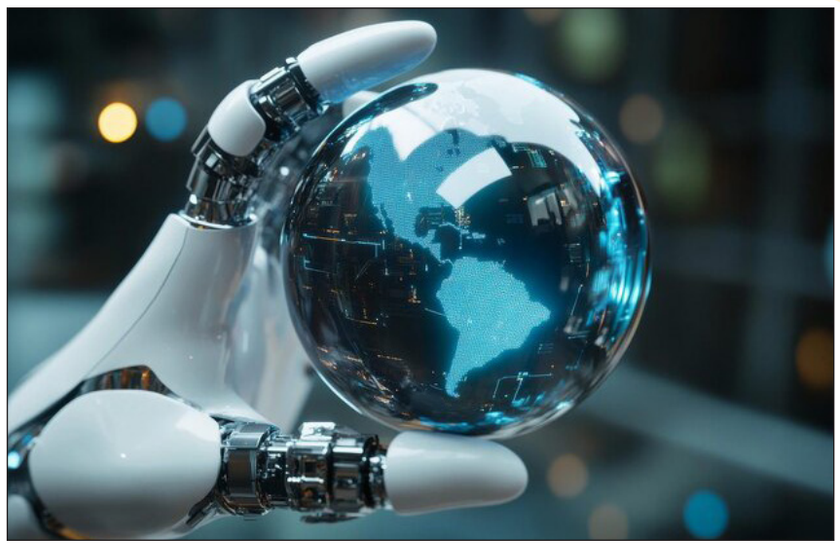

هوش مصنوعی، شمشیر دو لبه امنیت در بانکداری دیجیتال

آرزو برهانی - تحول دیجیتال سیستم مالی دیگر روند نیست، بلکه واقعیتی است که به سرعت در حال پیشرفت است.

در عصر دیجیتال جدید، بانک‌ها و شرکت‌های فین‌تک با چالش نوآوری بدون از دست دادن امنیت، روبرو هستند. هر تراکنش، هر داده و هر کاربر، بخشی از محیطی را تشکیل می‌دهند که در آن اعتماد ضروری محسوب می‌شود.

امروزه هوش مصنوعی خود را به عنوان متحد کلیدی در این فرایند قرار داده و ابزاری ضروری برای تقویت حفاظت، پیش‌بینی خطرات و همچنین تضمین عملیات ایمن‌تر شده است. موسسات مالی هوش مصنوعی را بخش ضروری از رشد خود تلقی می‌کنند، به خصوص در سناریوی جهانی که پول با سرعت یک کلیک جابجا می‌شود و حملات سایبری به سرعت در حال تکامل هستند.

هوش مصنوعی و امنیت بانکی

الگوریتم‌های مبتنی بر هوش مصنوعی، امکان تشخیص کلاهبرداری در زمان واقعی، تجزیه و تحلیل رفتارهای غیرمعمول و تایید هویت‌ها را با سطحی از دقت بی‌سابقه، فراهم می‌کنند. این جهش فناوری، مدیریت امنیت را متحول کرده، خطای انسانی را کاهش داده و کنترل‌های داخلی را تقویت کرده است.

استفاده از هوش مصنوعی در بانکداری موجب خودکارسازی فرآیندهای مالی، بهینه‌سازی عملیات و امکان ارائه خدمات کارآمدتر شده است، با این حال، این نوآوری در فناوری بدون خطر نیست و وابستگی فزاینده به سیستم‌های خودکار نیازمند تعادل بین کارایی و نظارت انسانی است.

هوش مصنوعی نه فقط از رابطه بین موسسات و مشتریانشان محافظت می‌کند، بلکه آن را تغییر نیز می‌دهد. اکنون بانک‌ها می‌توانند از طریق تجزیه و تحلیل داده‌ها، راه‌حل‌های شخصی‌سازی‌شده‌تری متناسب با مشخصات و رفتار هر کاربر ارائه دهند. این پاسخگویی، اعتماد را تقویت اما مسوولیت‌های جدیدی نیز در بخش بانکی ایجاد کرده است. حفاظت از داده‌ها، حریم خصوصی و شفافیت به ستون‌های اکوسیستم مالی دیجیتال تبدیل شده‌اند. هوش مصنوعی می‌تواند حجم زیادی از اطلاعات حساس را پردازش کند، اما استفاده اخلاقی از آن داده‌ها واقعا سطح اعتماد مشتری را تعیین می‌کند که مربوط به فناوری نیست بلکه مربوط به اعتبار است. به همین دلیل، پذیرش هوش مصنوعی نمی‌تواند فقط بر اساس کارایی یا کاهش هزینه باشد، بلکه باید بر ساخت سیستمی تمرکز کند که امنیت، شفافیت و شمول مالی را در اولویت قرار دهد.

هوش مصنوعی و امنیت مالی؛ چالش جدید بانکداری دیجیتال

کارایی و چالش‌های هوش مصنوعی

ادغام هوش مصنوعی، توانایی بانک‌ها را در مدیریت ریسک‌ها و بهینه‌سازی منابع بهبود بخشیده است. موسساتی که این فناوری را به کار می‌گیرند، می‌توانند آسیب‌پذیری‌ها را قبل از تبدیل شدن به تهدید، شناسایی کرده و وظایفی که قبلا به گروه‌های بزرگ انسانی نیاز داشتند را خودکار کنند.

با این حال، پیشرفت فناوری، مواجهه با تهدیدهای دیجیتال را نیز افزایش می‌دهد. حملات سایبری به موازات راه‌حل‌های طراحی شده برای جلوگیری از آنها، تکامل می‌یابند و به همین دلیل است که نوآوری در امنیت باید مداوم باشد. مدل‌های پیش‌بینی و سیستم‌های یادگیری ماشینی ایستا نیستند، بلکه برای حفظ اثربخشی خود به آموزش، به‌روزرسانی و بررسی مداوم نیاز دارند

در همین حال، معضلات اخلاقی و نظارتی در مورد اینکه یک موسسه مالی تا چه حد می‌تواند از داده‌های مشتری برای ارائه محصولات شخصی‌سازی‌شده استفاده کند نیز مطرح می‌شود. چگونه می‌توانیم اطمینان حاصل کنیم که الگوریتم‌ها تبعیض قائل نمی‌شوند یا تصمیمات مغرضانه نمی‌گیرند؟ این سوالات بخشی از چالش‌های بانکداری دیجیتال هستند که درنتیجه آن، نوآوری‌های فناوری باید با کنترل و پاسخگویی نظارتی همراه باشد.

علاوه بر این، امنیت فقط به فناوری متکی نیست و کاربر همچنان اولین خط دفاعی است. تشخیص پیام‌های مشکوک، اجتناب از ورود به لینک‌های ناشناخته و عدم اشتراک‌گذاری رمزهای عبور، عادات ضروری در محیطی هستند که حملات سایبری به‌طور فزاینده‌ای پیچیده می‌شوند. بنابراین، آموزش دیجیتال به ستون اصلی امنیت سیستم مالی تبدیل شده است. ترویج فرهنگ پیشگیری در بین کاربران به کاهش کلاهبرداری و تقویت اعتماد به پلتفرم‌های دیجیتال کمک می‌کند. بانک‌ها می‌توانند در فناوری‌های پیشرفته سرمایه‌گذاری کنند، اما امنیت واقعی از طریق مشارکت فعال افرادی که هر روز از این خدمات استفاده می‌کنند، ایجاد می‌شود.

در سال‌های آینده، هوش مصنوعی به بازتعریف مسیر سیستم مالی ادامه خواهد داد و نکته کلیدی این است که اطمینان حاصل شود این پیشرفت به راه‌حل‌های امن، قابل دسترس و فراگیر برای همه مشتریان تبدیل می‌شود. تحول دیجیتال متوقف نخواهد شد، اما موفقیت آن به توانایی موسسات در ترکیب فناوری، اخلاق و آموزش مالی بستگی دارد.

سایت تک‌بولیون گزارش کرد، بانک‌های آینده نه فقط خودکارتر، بلکه انسانی‌تر نیز خواهد بود. در محیطی که نوآوری ثابت و ریسک‌ها در حال تکامل هستند، اعتماد، ارزشمندترین دارایی در سیستم مالی جهانی باقی می‌ماند.

بازگشت افسانه؛ سوزوکی e-VanVan

سوزوکی با رونمایی از موتور برقی e-VanVan، طراحی کلاسیک دهه ۷۰ را با فناوری مدرن الکتریکی ترکیب کرده تا یک موتورسیکلت شهری جذاب و متفاوت خلق کند. شرکت سوزوکی از جدیدترین کانسپت خود، موتور برقی سوزوکی e-VanVan، در نمایشگاه حمل و نقل ژاپن ۲۰۲۵ رونمایی خواهد کرد. این مدل با الهام از موتور کلاسیک VanVan دهه ۷۰ میلادی تجربه‌ای متفاوت از حمل و نقل شهری الکتریکی را نوید می‌دهد. طراحی و ابعاد موتور برقی سوزوکی e-VanVan طراحی e-VanVan کاملا یادآور مدل اصلی با بدنه مینیمال و لاستیک‌های پهن است.

این موتور سیکلت الکتریکی با ابعادی نزدیک به هوندای ناوی، گزینه‌ای جمع و جور برای تردد در شهر محسوب می‌شود. چراغ‌های تمام LED و یک کیلومترشمار دیجیتال دایره‌ای، ظاهری مدرن به آن بخشیده‌اند. این مدل با هدف ارائه لذت و هیجان کنترل یک موتور واقعی، حتی در نسخه برقی طراحی شده است. سوزوکی تلاش کرده تا حس نوستالژیک را با فناوری‌های روز ترکیب کند.

طلای جهانی به رکورد زنی نرسید

قیمت هر اونس طلا در معاملات روز سه‌شنبه بازار جهانی افزایش یافت و تحت تاثیر افزایش تقاضا و امید به کاهش بیشتر نرخ بهره توسط فدرال رزرو آمریکا، در نزدیکی بالاترین رکوردش قرار گرفت.

بهای هر اونس طلا برای تحویل فوری با ۰.۲ درصد افزایش، به ۴۳۶۳ دلار و ۵۸ سنت رسید. بهای معاملات آتی طلا در بازار آمریکا برای تحویل در دسامبر، با ۰.۵ درصد افزایش، ۴۳۷۹ دلار معامله شد.

تعطیلی دولت آمریکا، دوشنبه به بیستمین روز خود رسید. کوین هاست، مشاور اقتصادی کاخ سفید، گفت: تعطیلی احتمالا هفته جاری، پایان خواهد یافت.

تعطیلی دولت آمریکا، انتشار داده‌های کلیدی اقتصادی را به تاخیر انداخته و سرمایه‌گذاران و سیاست‌گذاران را پیش از نشست سیاست‌گذاری فدرال رزرو در هفته آینده، در خلاء اطلاعاتی قرار داده است.

طبق ابزار دیده‌بان فدرال شرکت CME، بازارها کاملا برای کاهش ۲۵ واحدی نرخ بهره فدرال رزرو در ماه جاری و کاهش مشابه دیگری در دسامبر آماده هستند. قیمت طلا که دارایی بدون بازدهی است، در محیطی با نرخ بهره پایین رشد می‌کند. «اس‌پی‌دی‌آر گلد تراست» که بزرگترین صندوق سرمایه‌گذاری قابل معامله در بورس با پشتوانه طلا در جهان است، اعلام کرد: دارایی‌هایش ۱.۰۹ درصد افزایش یافته و از ۱۰۴۷.۲۱ تن در جمعه گذشته، به ۱۰۵۸.۶۶ تن در روز دوشنبه رسید.

سرمایه‌گذاران اکنون منتظر انتشار داده‌های شاخص قیمت مصرف‌کننده آمریکا هستند که قرار است روز جمعه منتشر شود. انتشار این داده‌ها به دلیل تعطیلی دولت به تعویق افتاده است. اقتصاددانان در نظرسنجی رویترز پیش بینی کردند که این شاخص در سپتامبر نسبت به مدت مشابه سال گذشته ۳.۱ درصد رشد کرده که نسبت به ماه قبل، شتاب بیشتری داشته و احتمالا نگرانی‌های برخی از سیاست‌گذاران را در مورد منطقی بودن کاهش بیشتر نرخ‌ها همچنان حفظ می‌کند.

طبق گزارش رویترز، پیش‌بینی می‌شود که اسکات بسنت، وزیر خزانه‌داری آمریکا، هفته جاری در مالزی با هی لیفنگ، معاون نخست‌وزیر چین، دیدار کند تا از تشدید تعرفه‌های آمریکا بر کالاهای چینی جلوگیری کند.

در بازار سایر فلزات ارزشمند، بهای هر اونس نقره با ۰.۳ درصد کاهش، به ۵۲ دلار و ۲۹ سنت رسید. بهای هر اونس پلاتین با ۰.۳ درصد افزایش، به ۱۶۴۳ دلار و ۴۸ سنت رسید و هر اونس پالادیوم با ۰.۶ درصد افزایش، ۱۵۰۴ دلار و ۷۲ سنت معامله شد.

ادامه کاهش قیمت نفت در بازار جهانی

قیمت نفت در معاملات روز سه‌شنبه بازار آسیا، تحت تاثیر نگرانی‌ها نسبت به مازاد عرضه و ریسک‌های عرضه ناشی از تنش‌های تجاری میان آمریکا و چین، برای دومین روز متوالی کاهش یافت.

بهای معاملات نفت برنت با ۱۷ سنت معادل ۰.۲۸ درصد کاهش، به ۶۰ دلار و ۸۴ سنت در هر بشکه رسید.

بهای معاملات وست تگزاس اینترمدیت آمریکا برای تحویل در نوامبر که روز سه‌شنبه منقضی می‌شود، ۰.۵۲ درصد کاهش یافت و به ۵۷ دلار و ۲۲ سنت رسید. قرارداد دسامبر با ۱۹ سنت معادل ۰.۳۳ درصد کاهش، ۵۶ دلار و ۸۳ سنت در هر بشکه معامله شد.

قیمت‌ها در معاملات روز دوشنبه به دلیل نگرانی‌ها در مورد کند شدن رشد اقتصادی ناشی از تشدید اخیر اختلافات تجاری آمریکا و چین، به پایین‌ترین حد خود در پنج ماه گذشته نزول کرده بودند. ساختارهای بازار در معاملات نفت وست تگزاس اینترمدیت و نفت برنت به کانتانگو تغییر یافته است. در این ساختار، قیمت‌ها برای عرضه فوری کمتر از تحویل در ماه‌های آتی است که معمولا نشان می‌دهد عرضه کوتاه‌مدت، فراوان و تقاضا ضعیف است. قیمت‌ها به دلیل اینکه تولیدکنندگان اوپک پلاس، برنامه‌هایی را برای افزودن نفت بیشتر به بازار پیش برده‌اند، کاهش یافته است. این امر باعث شده است که تحلیلگران پیش‌بینی کنند امسال و سال آینده مازاد نفت خام وجود خواهد داشت. آژانس بین‌المللی انرژی، هفته گذشته، مازاد جهانی نزدیک به چهار میلیون بشکه در روز را در سال ۲۰۲۶ پیش‌بینی کرد. چشم‌انداز بدبینانه فعلی برای نفت احتمالا تا سال ۲۰۲۶ ادامه خواهد یافت، به طوری که تحلیلگران گلدمن ساکس، روز سه‌شنبه، پیش‌بینی کردند قیمت نفت برنت ممکن است تا سه ماهه چهارم سال آینده، به ۵۲ دلار در هر بشکه کاهش یابد.

کارتون روز ...

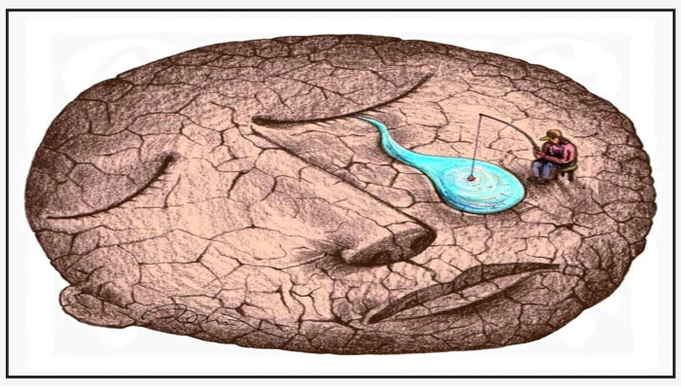

بدون شرح

اینفوگرافیک

پوشش کامل و دقیق راه‌های درون و برون‌شهری کشور برای رصد وضعیت ترافیکی و ثبت تخلف رانندگی نیازمند ۵۰ هزار دوربین هوشمند است درحالی که تعداد دوربین های هوشمند فعال در سطح کشور معادل ۵ درصد این نیاز (حدود سه هزار دوربین فعال) است.