روزنامه ایده روز
روزنامه سراسری اقتصادی اجتماعی
چهارشنبه ۱۴۰۴/۰۸/۰۷ | شماره ۲۲۸۰ | ۱۰ هزار تومان
WWW.IDEHROOZ.COM

آنی یاب
www.aniyab.ir
مرکز گمشده و پیدا شده کشور
۰۲۱-۶۲۸۰۱

دفاع از سفره مردم؛ اختصاص کامل درآمد نفتی به دارو و کالاهای استراتژیک

وزیر نیرو: رشد مصرف برق تهدید نیست

بیست و نهمین کنفرانس بین‌المللی شبکه‌های توزیع نیروی برق به عنوان گامی نو در مسیر توسعه...

صفحه ۲

مجلس بر اجرای کامل کالابرگ الکترونیک تأکید کرد

رئیس مجلس شورای اسلامی گفت: دولت و مجلس تصمیم گرفته‌اند که توزیع کالابرگ الکترونیک را به...

صفحه ۲

نیشکر نقش مهمی در اقتصاد و صیانت از محیط زیست دارد

نماینده ولی‌فقیه در امور حج و زیارت و سرپرست حجاج ایرانی به همراه مسئول حج و زیارت استان خوزستان و...

صفحه ۸

توصیه به بازیکنان استقلال برای «بدتر» نشدن

۷

مسیر طلای جهانی تغییر کرد

۸

آزمون جدی بورس و بانک در تشکیل سرمایه فیزیکی

یادداشت

مجتبی مراد حاصلی

تشکیل سرمایه فیزیکی یکی از متغیرهای کلان اقتصادی مهم به شمار می‌رود، چرا که در نظریه‌های اقتصادی سرمایه‌گذاری فیزیکی به‌عنوان موتور محرک رشد اقتصادی شناخته شده و می‌تواند تفاوت وضعیت کشورهای پیشرفته و در حال توسعه را توضیح دهد. در اقتصادهایی مانند ایران که در سال‌های اخیر با چالش‌هایی از جمله تورم مزمن، نرخ بهره بالا و رشد اقتصادی پایین مواجه بوده‌اند، بررسی عوامل مؤثر بر سرمایه‌گذاری فیزیکی اهمیت ویژه‌ای دارد.

در ادبیات اقتصادی، بازارهای مالی شامل بازار سرمایه و بازار پول هستند که بر اساس رابطه‌ای مکمل، دو وظیفه اصلی در اقتصاد برعهده دارند: نخست، تشکیل سرمایه فیزیکی که عمدتاً از طریق بازار اولیه و بخشی از بازار ثانویه به‌ویژه در زمان افزایش سرمایه شرکت‌ها از محل آورده‌های نقدی و افزایش سهام شناور - انجام می‌شود؛ و دوم، تأمین سرمایه در گردش بنگاه‌ها که به‌صورت اختصاصی توسط بازار پول و نظام بانکی صورت می‌گیرد. سؤال کلیدی این است که آیا در اقتصاد ایران، بازارهای مالی واقعاً بر اساس رابطه مکمل عمل می‌کنند؟ به بیان دیگر، آیا بازار سرمایه توانسته است در تأمین سرمایه بلندمدت و تشکیل سرمایه فیزیکی نقش خود را ایفا کند و آیا بازار پول صرفاً به تأمین سرمایه در گردش بخش تولید محدود بوده یا در تشکیل سرمایه فیزیکی نیز مؤثر بوده است؟

پژوهشی که دکتر سعید صمدی، دکتر لیلا ترکی و صادق دهدهی در سال ۱۴۰۲ منتشر کرده‌اند، تلاش نموده است به این پرسش‌ها پاسخ دهد. پژوهشگران از داده‌های ماهانه اقتصاد ایران در بازه فروردین ۱۳۸۷ تا خرداد ۱۳۹۹ استفاده کردند و شاخص‌هایی از هر دو بازار را مورد بررسی قرار دادند: از بازار سرمایه، رشد ارزش بازار سهام، رشد صندوق‌های سرمایه‌گذاری مشترک، ارزش بازار ابزارهای بدهی و میزان افزایش سرمایه شرکت‌ها؛ و از بازار پول، نرخ بهره واقعی وام، نرخ سود سپرده واقعی و میزان رشد اعتبارات بانکی به بخش خصوصی. مدل مورد استفاده در تحقیق، مدل خودرگرسیونی با وقفه‌های توزیعی (ARDL) است که امکان بررسی روابط کوتاه‌مدت و بلندمدت بین متغیرها را فراهم می‌کند.

دفاع از سفره مردم؛ اختصاص کامل درآمد نفتی به دارو و کالاهای استراتژیک

سیدمهدی قیصری | معاون رئیس جمهور و رئیس سازمان برنامه و بودجه کشور با اشاره به کاهش درآمدهای ارزی دولت به دلیل افت قیمت نفت در بازارهای جهانی اعلام کرد: ۱۰۰ درصد درآمدهای دولت از محل نفت در قالب ارز ۲۸ هزار و ۵۰۰ تومانی صرف واردات کالاهای اساسی و دارو می‌شود اما از آبان ماه به طور آزمایشی طرح جدید کالابرگ اجرایی می‌شود.

سیدحمید پورمحمدی در جلسه علنی مجلس شورای اسلامی با ارایه گزارشی درباره اقدامات صورت گرفته برای سیدگی به امور خانوارهای کم درآمد و نظام دهک بندی، با بیان اینکه ما امسال با ۲ اتفاق مهم روبرو بودیم گفت: یکی جنگ تحمیلی ۱۲ روزه بود که از بزرگترین اتفاقات تاریخ ایران، رویارویی با استکبار جهانی بود که در سطح میدان و اجرا، کشور سربلند از آن خارج شد.وی افزود: نکته دوم این است که در سال گذشته نفت هر بشکه تا ۷۱ دلار به فروش می رفت که امسال تا ۵۱ دلار تنزل پیدا کرد، از یک سو حادثه جنگ و از سوی دیگر کاهش شدید قیمت نفت روی مسائل اقتصادی تاثیر گذاشت.رئیس سازمان برنامه و بودجه کشور ادامه داد: با انسجام در کشور، علاوه بر بحث های نظامی در پرداخت های دولت کمترین خللی ایجاد نشد که در پرداخت های عمرانی نسبت به ماه مشابه سال قبل، بیشتر انجام شد. همچنین در حوزه مباحث قبل از جنگ، حین و بعد از جنگ در حوزه نظامی و بازسازی به شیوه مطلوبی در کشور مدیریت انجام می شود.

وی با بیان اینکه معضلاتی که از سال های قبل برای مردم نگرانی ایجاد کرده بود، رفع شد گفت: سال گذشته بحث متناسب سازی بازنشستگان مشکلاتی ایجاد کرده بود که امسال منظم ماه به ماه ۱۸۰ هزار میلیارد تومان پرداختی بازنشستگان انجام می شود.پورمحمدی عنوان کرد: موضوع معلمان بازنشسته ۱۴۰۰ از دیگر مواردی بود که امسال کل مبلغ پرداخت و نگرانی ها برطرف شد؛ همچنین در حوزه مطالبات گندمکاران، پرداخت ها زودتر از سال های قبل صورت گرفت و پرداخت یارانه ای یک ساعت هم تاخیر نداشت و با نظم جلو رفت.وی با اشاره به مسائل معیشتی مردم گفت: در قانون مصوب شده بود که ارز از ۲۸ هزار و ۵۰۰ تومان به ۳۸ هزار و ۵۰۰ تومان برسد که این امر دولت متوقف کرد تا به معیشت مردم آسیب نرسد؛ همچنین قرار بود ۱۰ درصد ارزش افزوده از کالاهای وارداتی گرفته شود این را دولت متوقف کرد.

دولت چهاردهم ۴ مرحله کالابرگ الکترونیک پرداخت کرده است

رئیس سازمان برنامه و بودجه کشور بیان داشت: در کنار این موضوعات از شب عید گذشته تاکنون چهار مرحله کالابرگ پرداخت شده است برای دهک های اول تا سوم به ازای هر نفر ۵۰۰ هزار تومان و برای هر خانواده چهارنفره ۲ میلیون تومان و برای دهک های سوم تا هفتم به ازای هر نفر ۳۵۰ هزار تومان و برای هر خانواده چهارنفره یک میلیون و ۴۰۰ هزار تومان واریز شد

وی خاطر نشان کرد: در بحث کالابرگ نگرانی از کسبه خُرد بود که علاوه بر فروشگاه های زنجیره های، فروشگاه های خُرد هم وارد زنجیره کالابرگ شدند تا کسبه آسیب نبینند.

کل درآمد نفتی دولت صرف کالاهای اساسی و دارو می شود

پورمحمدی با بیان اینکه کل سهم نفت دولت به صورت ۱۰۰ درصد صرف تامین کالاهای اساسی و دارو می شود گفت: این سهم به صورت ارز ۲۸ هزار و ۵۰۰ تومان صرف دارو و کالاهای اساسی می شود هر چند این رقم کافی نیست هر ساله دولت ۲ و نیم میلیارد دلار استقراض می کند که تا به این سهم اضافه کند.وی بیان داشت: دولت این همه فشار به خود وارد می کند تا معیشت مردم را حل کند اما در عمل مشکلات زیادی روبرو هستیم

فشار کاهش قیمت نفت جهانی بر منابع ارزی کشور

رئیس سازمان برنامه و بودجه کشور با اشاره به اینکه قیمت فروش نفت از ۷۱ به ۵۱ دلار، منابع ارزی کشور را محدود می کند، گفت: با اینکه برنج را با ارز ۲۸ و ۵۰۰ تومانی پرداخت می کنیم تا وقتی به دست مردم می رسد با قیمت ۶۰ تا ۷۰ هزار تومان باشد اما وقتی به دست مردم می رسد ۱۰۰ تا ۲۰۰ هزار تومان است، این سازوکار اشکال دارد ما یخ را در دست گرفته ایم تا به مردم برسانیم آب می شود.

وی خاطر نشان کرد: بر اساس استانداردها بابت هر ۱.۴ کیلوگرم نهاده که می دهیم باید یک کیلو گوشت داشته باشیم اما هر ۱.۹ کیلوگرم به ما یک کیلو گوشت می دهد.پورمحمدی بر تغییر روش حمایت از معیشت مردم تاکید کرد و گفت: روشی که ما اکنون داریم معیشت مردم را حمایت می کنیم و به معنای واقعی بار آن به دوش دولت است اما وقتی به دست مردم می رسد ناراضی هستند، پس ناکارآمد است.وی ابراز کرد: بعضی مواقع کالایی که با ارز ۲۸ و ۵۰۰ تومانی تامین می کنیم تا به دست مردم می رسد با قیمت ارز آزاد یکسان است که نشان می دهد مکانیزم خوب کار نمی کند و در اجرا نمی توانیم درست به دست مردم برسانیم؛ از این رو باید روش را عوض کنیم. اگر با همان روش واسطه های نفت، تجارت و شیوه های بروکراسی سنگین گمرک باشد، تجربه اش همین می شود.

پدیده فقر چند بعدی در جامعه

پورمحمدی با بیان اینکه ۲ برنامه مناسب برای حمایت از معیشت مردم وجود دارد، گفت: یکی از آنها کالابرگ است و یکی دیگر هم بحث پدیده فقر چند بعدی است؛ زیرساخت های آب و برق و جاده به بهترین شکل انجام دادیم اما می بینیم که در یک طرف از جامعه افرادی با کمبود غذا، سلامت، فقر در تحصیل و بی سرپناهی به سر می برند.رئیس سازمان برنامه و بودجه کشور تاکید کرد: یک دارو را برای همه بیماری ها یکسان تعریف کردیم فارغ از اینکه دارو فقر، سلامت و تحصیل و معیشت متفاوت است؛ آن کسی که فقیر است، بزرگترین فقر آن این است که نمی تواند صدایش را به حاکمیت برساند و ما سازگاری نداریم که بتوانیم آن را خوبی شناسایی کنیم.وی از پرداخت ۹۴۰ هزار میلیارد تومان در زمینه فقر و معیشت خبر داد و گفت: در قالب یارانه ۶۰۰ هزار میلیارد تومان پرداخت می کنیم و در جهت محرومیت زدایی ده ها دستگاه هستند که پول دریافت می کنند.

پورمحمدی با انتقاد از اینکه برای همه دردها نباید یک نسخه واحد داشته باشیم، گفت: هر جا یک مشکلی دارد که باید هدفمند پول پرداخت شود و باید به موضوع پدیده فقر چند بعدی در بودجه سال آینده توجه شود و از ردیف های متنوع و متکثر یکجا به معیشت مردم آسیب دیده در سلامت، اشتغال و مسکن بپردازیم.

((آگهی مناقصه))
مناقصه شماره ۱۶-۱۴۰۴/۸ م ن نوبت اول (یک مرحله ای)

شماره سامانه ستاد ۲۰۰۴۰۰۳۷۰۲۰۰۰۰۳۵

سازمان بنادر و دریانوردی / اداره کل بنادر و دریانوردی استان بوشهر

موضوع مناقصه: خرید تجهیزات الکترونیکی و مخابراتی جهت بندر خارگ

اسناد: از تاریخ درج آگهی (روز چهارشنبه مورخ ۱۴۰۴/۰۸/۰۷) تا ساعت ۱۷:۰۰ روز سه شنبه مورخ ۱۴۰۴/۰۸/۱۳ با مراجعه به سایت (setadiran.ir) اسناد مناقصه را دریافت نمایند.

محل و مهلت تسلیم پاکت پیشنهادها: مناقصه گران باید پیشنهادهای خود را بصورت الکترونیکی در سامانه ستاد به آدرس (setadiran.ir) تا ساعت ۱۷:۰۰ روز دوشنبه مورخ ۱۴۰۴/۰۸/۲۶ بارگذاری نموده و تنها نسخه فیزیکی پاکت الف (ضمانتنامه) را تا ساعت ۱۴:۰۰ روز دوشنبه مورخ ۱۴۰۴/۰۸/۲۶ به دبیرخانه مناقصه گزار با رعایت موارد مندرج در اسناد مناقصه تحویل دهند.

محل و زمان بازگشایی پاکت پیشنهادها: پیشنهادهای مناقصه گران راس ساعت ۹:۰۰ صبح روز سه شنبه مورخ ۱۴۰۴/۰۸/۲۷ در محل ساختمان مرکزی به آدرس دستگاه مناقصه گزار مفتوح خواهد شد.

تضمین شرکت در فرایند ارجاع کار: مناقصه گران باید ضمانتنامه بانکی بدون قید و شرط و قابل تمدید به دفعات به مبلغ ۵/۱۹۶/۰۰۰/۰۰۰ ریال، یا اصل فیش واریز وجه به حساب شماره شبا IR ۷۷۰۱۰۰۰۰۴۱۰۱۰۶۴۵۷۱۲۱۴۹۲۹ بانک مرکزی جمهوری اسلامی ارائه نمایند.

آدرس دستگاه مناقصه گزار: بوشهر – انتهای بزرگراه طالقانی – بلوار بندر – اداره کل بنادر و دریانوردی استان بوشهر – کد پستی ۷۵۱۷۶۳۸۴۸۰ – تلفن ۷-۳۳۳۲۲۰۵۱ - ۳۱۶۶۷۰۰۲-۰۷۷ فاکس ۶۵۰۰-۳۱۶۶۶۷۰۰ پست الکترونیک info@bpmo.ir

شناسه ملی دستگاه مناقصه گذار: ۱۴۰۰۰۱۸۰۶۱۴

کد اقتصادی دستگاه مناقصه گذار: ۴۱۱۳۱۹۵۷۷۹۸۶

برآورد پروژه: ۱۰۳/۹۲۰/۰۰۰/۰۰۰ ریال

مدت پروژه: ۹ ماه

شرایط لازم: (ارائه مدارک و مستندات ذیل الزامی است)

۱- داشتن ۲ کار مشابه با موضوع خرید تجهیزات الکترونیکی و مخابرات دریایی با حداقل مبلغ تعدیل شده ۶۰ میلیارد ریال طی ۵ سال گذشته در هر کار با ارائه گواهی حسن انجام کار از کارفرمای مربوطه

۲- داشتن پروانه واردات، خرید و فروش تجهیزات رادیویی از سازمان تنظیم و مقررات رادیویی

۳- تجهیزات پیشنهادی (مربوط به ردیف های ۱-۲-۳-۵-۶-۹ پیوست شماره ۵) میبایست استانداردهای ذیل را دارا باشند:

Standard	IMO resolution A.٦٩٤ (١٧) (١٩٩١) IMO resolution A.٨٠٣ (١٩) (١٩٩٥) IMO resolution MSC.٦٨ (٦٨) (١٩٩٧) IMO MSC / Circ.٨٦٢ (١٩٩٨) IEC ٦٠٩٤٥ Ed.٤,٠ (٢٠٠٢-٠٨)

۴ - مناقصه گرانی که در ۵ سال گذشته دارای سابقه کار با سازمان بنادر و دریانوردی (سازمان مرکزی و بنادر تابعه) می باشند، موظف هستند پروژه های مذکور را معرفی و نسبت به ارائه حسن انجام کار آن که به تایید معاونت ذیربط و یا مدیرکل رسیده، اقدام نمایند. در صورت عدم اعلام مورد مذکور، دستگاه مناقصه گزار می تواند به پیشنهادهای واصله ترتیب اثر ندهد. حسن انجام کارهایی مورد قبول می باشند که از لحاظ کیفی با تشخیص کمیسیون مناقصه تایید گردند.

مدت اعتبار پیشنهادها: مدت اعتبار پیشنهادها باید ۹۰ روز باشد.

چاپ نوبت اول: ۱۴۰۴/۰۸/۰۷
چاپ نوبت دوم: ۱۴۰۴/۰۸/۰۸

اداره کل بنادر و دریانوردی استان بوشهر

۰۱/م-الف شناسه آگهی: ۲۰۳۶۶۴۴

روزنامه ایده روز
چهارشنبه ۱۴۰۴/۰۸/۰۷ | شماره ۲۲۸۰
WWW.IDEHROOZ.COM

وزیر نیرو: رشد مصرف برق تهدید نیست

بیست و نهمین کنفرانس بین‌المللی شبکه‌های توزیع نیروی برق به عنوان گامی نو در مسیر توسعه، تاب‌آوری و هوشمندسازی شبکه‌های برق کشور آغاز به کار کرد.

بیست و نهمین کنفرانس بین‌المللی شبکه‌های توزیع نیروی برق با حضور پژوهشگران، متخصصان و صنعت گران برجسته داخلی و خارجی آغاز به کار کرد. این کنفرانس گامی نو در مسیر توسعه، تاب‌آوری و هوشمندسازی شبکه‌های برق کشور خواهد بود.عباس علی آبادی - وزیر نیرو در افتتاحیه بیست و نهمین کنفرانس بین‌المللی شبکه‌های توزیع نیروی برق اظهار کرد: در سالی که گذشت در زمینه آب و برق شرایط فوق العاده‌ای را پشت سر گذاشتیم و با توجه به تجربه چندین ساله خود، به یاد ندارم که سالی همانند امسال داشته باشیم.

وی افزود: امسال پنجمین سال خشکسالی را پشت سر گذاشتیم که روی آب و برق تاثیر گذاشت و با چالش‌هایی در زمینه برخی از نیروگاه‌های برق آبی و ناترازی انرژی مواجه بودیم اما با تلاش همکاران خود سرافراز از این شرایط عبور کردیم و با افتخار را رکوردی بی‌سابقه از سال‌های قبل امسال را پشت سر گذاشتیم.

مجلس بر اجرای کامل کالابرگ الکترونیک تأکید کرد

سعیده محمد - ایده روز | رئیس مجلس شورای اسلامی گفت: دولت و مجلس تصمیم گرفته‌اند که توزیع کالابرگ الکترونیک را به صورت عادلانه برای ۷ دهک جامعه، اجرایی کنند.

محمدباقر قالیباف در صحن علنی مجلس شورای اسلامی که درباره نحوه رسیدگی به امور معیشتی خانوارهای کم درآمد و نظام دهک‌بندی و چگونگی ارائه اقلام ضروری در قالب بسته معیشتی پایه به صورت کالابرگ الکترونیکی و تأمین کالاهای اساسی و نهاده‌های دامی بود، در جریان صحبت‌های احمدمیدری وزیر تعاون، کار و رفاه اجتماعی، گفت: شما به موضوع سامانه نپرداختید و گفتید در جلسه دیگری درباره اینکه دهک‌ها را چگونه ساماندهی کنیم، توضیح خواهید داد. در حالی که قانون، دهک‌ها را تعیین کرده است و ۳ دهک بالا نباید باشند که دولت قبل و این دولت در این باره، خلاف قانون عمل کردند

وی افزود: از طرفی وزارت کار از ابتدای دولت قصد دارد سه دهک بالا را حذف کند ولی هنوز موفق به این کار نشده است که دلیل آن اشکلات در داده‌ها یا سیستم‌ها است.رئیس مجلس شورای اسلامی تصریح کرد: از طرفی سالیان زیادی است که سامانه رفاه ایرانیان ایجاد شده و باید بر اساس قانون ارتباط دوجانبه با آن وجود داشته باشد. یعنی اگر فردی از ۷ دهک خارج شد، باید علت حذف آن مشخص باشد، همچنین اگر فردی به این سامانه اضافه شد، باید دلیل آن مشخص شود

قالیباف تاکید کرد: در این زمان، باید در قبال بسته معیشتی پایه به صورت کالابرگ الکترونیکی، مازاد بر یارانه قانونی به افراد هدف پرداخت شود. به عبارتی هدف این است که یارانه‌ای که در ابتدایی زنجیره ارز به نهاده‌ها می‌دهیم به یارانه تبدیل کنیم و به خانواده‌هایی که در این ۷ دهک قرار می‌گیرند، تعلق بگیرد.

وی یادآور شد: امروز قرار است از وزیر کار بشنویم که وزارت کار آیا «آزمونِ وسع» را انجام داده و اگر کسی اعتراض داشت، می‌تواند در این باره اعتراض کند یا خیر؟ البته ما نظراتی در این باره داریم ولی شما باید به صورت دقیق بگویید که این ۷ دهک چه افراد و چه گروه‌هایی هستند.

رئیس مجلس شورای اسلامی خاطرنشان کرد: دولت و مجلس تصمیم گرفتند که کالابرگ الکترونیک که توزیع عادلانه کالا است، اجرایی کنند.

قالیباف با اشاره به گزارش وزیر جهاد کشاورزی در خصوص چالش‌های تامین و توزیع نهاده‌های دام و طیور، گفت: بخش عمده‌ای از واردات نهاده‌ها با ارز ترجیحی انجام می‌شود، یعنی بیش از ۱۰ میلیون تن ذرت، ۴ میلیون و ۵۰۰ تن جو، ۲ میلیون و ۵۰۰ تن کنجاله سویا و ۳ میلیون تن دانه سویا که وارد می‌شود. حال این سوال برای همه وجود دارد، البته پاسخ آن برای من روشن است، اما مردم می خواهند بدانند که چرا با وجود آنکه همه نیازهای نهاده‌های کشور نسبت به تولیداتی که در کشور انجام می‌شود با این حجم واردات و با ارز ۲۸۵۰۰ تومانی انجام می‌شود. مرغ باید به کیلویی ۱۶۰ الی ۱۷۰ هزار تومان برسد؟

وی اظهار کرد: ما این را هم متوجه هستیم که ضریب ارزش نرخ برق و دستمزد کارگر را باید حساب کنیم، اما وقتی ضرب و تقسیم می‌کنیم (بهای تمام شده) حداکثر ۱۳۰ هزار تومان می‌شود، اما چرا در بازار ۱۶۰ الی ۱۷۰ هزار تومان به فروش می‌رسد؟ چرا در بازار، مرغ سالم دیده نمی‌شود و اکثرا قطعه قطعه شده و به کیلویی ۲۵۰ هزار تومان می‌رسد؟ افرادی که می‌خواهند مصرف کنند باید بدانند. می‌خواهیم این موضوع را هم روشن کنید که وقتی ارز دولتی داده می‌شود، چرا خروجی آن در قیمت‌های بازار مشاهده نمی‌شود؟

تلاش تاکتیکی آمریکا و چین برای توافق تجاری

آمریکا و چین قبل از دیدار روز پنجشنبه روسای جمهور دو کشور در بوسان کره جنوبی، تمام مسائلی را که بین آنها اختلاف ایجاد کرده است را نمی‌توانند حل کنند، با این حال برای دستیابی به توافق پیرامون عناصر خاکی کمیاب، تعرفه‌ها و سویا تلاش می‌کنند. این دو کشور احتمالا در مورد تسلط چین بر مواد معدنی استراتژیک، کنترل صادرات آمریکا و سایر مشکلات آزاردهنده به پیشرفت کافی دست خواهند یافت تا بازارهای مالی را آرام کنند و از آسیب اقتصادی بیشتر رقابت خود در حال حاضر جلوگیری کنند.دو کشور در طول آخر هفته، سیگنال‌های اطمینان‌بخشی ارسال کردند که نشان می‌داد توافق در حال نزدیک شدن است. لی چنگ‌گانگ، مذاکره‌کننده ارشد تجاری چین، به خبرنگاران گفت که واشنگتن و پکن به «اجماع اولیه» رسیده‌اند. اسکات بسنت، وزیر خزانه‌داری آمریکا گفت که «یک چارچوب بسیار موفق» وجود دارد.خود دونالد ترامپ، رئیس‌جمهور آمریکا، با ابراز اطمینان گفت که مقامات چینی «می‌خواهند به توافق برسند و ما هم می‌خواهیم به توافق برسیم». پیش از مذاکرات در کوالالامپور مالزی، مذاکره‌کنندگان آمریکا و چین پیش از این چهار بار در سال جاری - در ژنو در ماه مه، لندن در ماه ژوئن، استکهلم در ژوئیه و مادرید در سپتامبر - با یکدیگر دیدار کرده بودند، اما تنها موفق به دستیابی به آتش‌بس برای جلوگیری از افزایش تعرفه‌ها و یک چارچوب مبهم برای توافق شده بودند که هیچ چیز اساسی نبود.اما بسنت روز یکشنبه در برنامه «رو در رو با ملت» از شبکه سی‌بی‌اس گفت: با ادامه مذاکرات، اقداماتی که تعرفه‌های سه رقمی را اعمال می‌کنند، «عملا از میز مذاکره خارج شده‌اند».

خبرگزاری آسوشیتدپرس در گزارشی، برخی از زمینه‌های اختلاف میان دو اقتصاد بزرگ جهان را بررسی کرده است.

عناصر معدنی کمیاب

چین تولیدکننده و فرآوری‌کننده پیشرو در جهان در زمینه مواد معدنی عناصر کمیاب و فناوری‌های مرتبط با آن است که برای جت‌های جنگنده، ربات‌ها، خودروهای برقی و مجموعه‌ای از دیگر محصولات پیشرفته حیاتی هستند. این کشور در نمایش قدرت و اهرمی که در میز مذاکره به کار می‌گیرد، صادرات این عناصر را محدود کرده و شرکت‌های آمریکایی و سایر شرکت‌های خارجی را فلج کرده است. پکن اخیرا در ۹ اکتبر، درست پیش از دیدار ترامپ و شی جین‌پینگ، همتای چینی او، محدودیت‌ها را تشدید کرد.آمریکا و سایر کشورها برای شکستن سلطه چین، سرمایه‌گذاری‌های سنگینی در عناصر خاکی کمیاب انجام می‌دهند، اما ممکن است سال‌ها طول بکشد تا این سرمایه‌گذاری‌ها نتیجه دهد.

بسنت روز یکشنبه گفت که انتظار دارد چین کنترل صادرات عناصر نادر خاکی را به مدت یک سال به تعویق بیندازد تا آن را دوباره بررسی کنند.با این حال، فعالان این بخش معتقدند تهدید محدودیت‌های بیشتر چین بر عناصر نادر خاکی تا زمانی که منبع جدیدی ایجاد نشود، همیشه بر سر آمریکا خواهد بود و آمریکا باید فورا زنجیره‌های تامین مستقل مواد معدنی حیاتی را ایجاد کند

خرید سویا توسط چین

عناصر نادر خاکی تنها اهرم فشار چین نیستند. کشاورزان آمریکایی که در میان وفادارترین حامیان ترامپ قرار دارند، به طور سنتی برای فروش حدود یک چهارم سویای تولیدی خود، به چین وابسته بوده‌اند. اما چین امسال خرید سویای آمریکایی را متوقف کرده و به جای آن از تامین‌کنندگان برزیلی و آرژانتینی استفاده می‌کند.مایک استینهوک، مدیر اجرایی ائتلاف حمل و نقل سویا، گفت: کشاورزان به دنبال جزئیات دقیق در مورد میزان دقیق سویاهایی هستند که چین ممکن است قول خرید آنها را بدهد و اینکه این توافق چقدر قابل اجرا است. او گفت مهم است که چین فراتر از یک وعده کلی برای خرید بیشتر سویای آمریکایی عمل کند. او گفت: اگر اعلامیه بسیار بلندپروازانه‌ای وجود داشته باشد، اما در نهایت هیچ اتفاقی نیفتد، هیچ چیز واقعا بیشتر از این کشاورزان را دلسرد نخواهد کرد.

کنترل‌های صادراتی آمریکا

چین امیدوار است از کنترل‌های سختگیرانه آمریکا بر صادرات فناوری حساس که شرکت‌های چینی به آن متکی هستند، رهایی یابد. وزارت بازرگانی آمریکا، ماه گذشته، قانون جدیدی را صادر کرد که محدودیت‌های صادراتی را نه تنها به شرکت‌های خارجی که قبلا در فهرست سیاه قرار داشتند، بلکه به شرکت‌های وابسته‌ای که حداقل ۵۰ درصد سهام در آنها دارند، گسترش می‌دهد

جفری کسلر، معاون وزیر بازرگانی در امور صنعت و امنیت، می‌گوید: این قانون نقاط ضعف را رفع کرده و تضمین می‌کند که کنترل‌های صادراتی طبق برنامه عمل می‌کنند. چین بلافاصله اعتراض کرد و این قانون را مورد معمول دیگری از گسترش امنیت ملی آمریکا و سوءاستفاده از کنترل صادرات خواند. وزارت بازرگانی چین می‌گوید که این قانون بسیار بد است و به شدت به منافع مشروع شرکت‌ها آسیب می‌رساند.تد مورفی، وکیل تجاری در سیدلی آستین، در تفسیری نوشت: همانطور که انتظار می‌رود چین کنترل‌های خود بر صادرات عناصر خاکی کمیاب را کاهش دهد، آمریکا ممکن است محدودیت‌ها را کاهش دهد. رئیس‌جمهور ترامپ در حالت معامله است و بعید است که اجازه دهد فرصت ملاقات حضوری با رئیس‌جمهور شی بدون توافق از دست برود.با این حال، بسنت گفت: هیچ، هیچ تغییری در کنترل صادرات ما ایجاد نشده است.

تعرفه‌های ترامپ علیه قاچاق مواد مخدر

ترامپ در فوریه، مالیات ۱۰ درصدی بر واردات چین وضع کرد تا پکن را برای انجام اقدامات بیشتری برای جلوگیری از جریان مواد شیمیایی که می‌توانند برای ساخت فنتانیل استفاده شوند، تحت فشار قرار دهد. او یک ماه بعد، تعرفه‌های مذکور را دو برابر کرد. ماه‌هاست که پکن از عدم پیشرفت در دستیابی به توافقی برای پایان دادن به تعرفه‌های فنتانیل ناامید شده است. یک مقام ارشد امنیت عمومی چین یک بار به یکی از مذاکرات تجاری رفت، اما هیچ همتای آمریکایی برای ملاقات با او وجود نداشت.مقامات چینی از اینکه دولت ترامپ نتوانسته گام‌هایی را که پکن در سال آخر دولت بایدن، برای مقابله با قاچاق مواد مخدر برداشته بود، به رسمیت بشناسد، ابراز نارضایتی کرده بودند. آنها همچنین گیج شده‌اند زیرا دولت ترامپ در مورد آنچه از پکن می‌خواهد، شفاف نبوده است. چین با وضع تعرفه جدید ۱۰ یا ۱۵ درصدی بر بسیاری از کالاهای کشاورزی آمریکا، از جمله سویا، تلافی کرده است.بسنت روز یکشنبه گفت: مذاکرات با چین منجر به توافق‌های اولیه برای جلوگیری از ورود مواد شیمیایی پیش‌ساز به ایالات متحده، حاصل شده و این امیدواری را ایجاد کرده است که آمریکا حداقل کاهش تعرفه‌های فنتانیل را در نظر بگیرد.

نمی‌توانیم از هم جدا شویم

جف مون، مقام تجاری و دیپلمات سابق آمریکا گفت: هر پیشرفتی که دو کشور در مسائل خاص داشته باشند، مشکلات بزرگتری باقی می‌مانند. سخت‌ترین مشکل این است که چین تصمیم گرفته است با افزایش تولید کارخانه‌ها و سرازیر کردن محصولات ارزان قیمت به جهان، خود را از رکود اقتصادی ناشی از فروپاشی بازار مسکن خود بیرون بکشد.

بازار در رکود اما قیمت‌ها همچنان اوج می‌گیرد

بازار خودرو در هفته‌های اخیر بار دیگر با شوک قیمتی مواجه شده است. پس از ماه‌ها تعادل نسبی در معاملات، قیمت‌ها در تمامی بخش‌ها از خودروهای وارداتی تا مونتاژی و داخلی روند صعودی به خود گرفته‌اند. فعالان بازار از بازگشت واسطه‌ها خبر می‌دهند؛ نشانه‌ای از اینکه بازار دوباره به تنظیمات پیشین خود بازگشته و فاصله قیمت کارخانه و بازار آزاد در حال گسترش است

نامشخص بودن واردات و محدودیت عرضه

بررسی‌های پلتفرم‌های آنلاین نشان می‌دهد برخی مدل‌های وارداتی در هفته‌های اخیر ۵۰۰ میلیون تا یک میلیارد تومان افزایش قیمت داشته‌اند.مسیح فرزانه، کارشناس بازار خودرو، مبهم بودن وضعیت واردات در سال ۱۴۰۴ را عامل اصلی این جهش می‌داند و به «ایران» می‌گوید: «آمار رسمی از واردات ۲۵ هزار خودرو سخن می‌گوید، اما این خودروها مربوط به ثبت سفارش‌های سال گذشته‌اند و عرضه تازه‌ای صورت نگرفته است.»محدودیت عرضه و رشد تقاضا باعث شده حتی خودروهای داخلی روند صعودی قیمت را تجربه کنند. این کارشناس بازار خودرو همچنین نوسانات ارزی را عامل دوم افزایش قیمت‌ها می‌داند. به گفته او، افزایش نرخ دلار، نسبت عرضه و تقاضا را کاملاً بر هم زده است. حتی با تعدیل نرخ ارز، بازار همچنان در وضعیت بلاتکلیفی قرار دارد.

سیگنال‌های منفی به بازار

این کارشناس خودرو با اشاره به خودروهای پرتقاضایی مانند پژو ۲۰۷، تارا و دنا، می‌گوید: «فاصله قیمت کارخانه و بازار در این مدل‌ها که رند بازار خودرو هستند همواره قابل توجه بوده و اکنون دوباره در حال گسترش است.» او به کاهش تیراژ عرضه خودروسازان در نیمه اول سال نسبت به مدت مشابه سال گذشته اشاره کرده و آن را سیگنالی منفی برای بازار می‌داند

رویافروشی یا خالی فروشی؟

اما جذابیت سرمایه‌ای خودرو همچنان پابرجاست. حذف شرط بلوکه پول در فروش‌های اخیر باعث شد موجی از ثبت‌نام‌ها ایجاد شود؛ این نشان می‌دهد مردم با آگاهی از ریسک تحویل طولانی‌مدت، خودرو را به چشم یک کالای سرمایه‌ای نگاه می‌کنند حتی کاهش تیراژ تولید و افزایش ریسک تأخیر در تحویل خودرو، مانع ثبت‌نام مردم نشده و آنها حاضرند شانس خود را در خرید خودرو امتحان کنند. مسیح فرزانه کارشناس بازار، استقبال مردم از این شرایط

فروش را گواهی بر سرمایه‌ای باقی ماندن خودرو در ذهن جامعه می‌داند. او این نوع عرضه را «رویافروشی» می‌نامد و توضیح می‌دهد: «برخی خودروسازان با هدف جذب نقدینگی اقدام به فروش‌هایی کرده‌اند که بیشتر شبیه خالی‌فروشی است تا فروش واقعی. با این حال، حضور گسترده مردم در این طرح‌ها نشان می‌دهد که خودرو هنوز کالای سرمایه‌ای محسوب می‌شود و خریداران حتی با پذیرش ریسک طولانی‌مدت تحویل، اقدام به ثبت‌نام می‌کنند.»

خودرو؛ کالای سرمایه‌ای در دوران تورم

در سال‌های اخیر، بازار خودرو همواره یکی از پناهگاه‌های سرمایه در دوران تورم بوده است. هرچند این نقش اکنون تا حدی به بازارهایی مانند ارز و طلا منتقل شده، اما به دلیل واکنش کندتر خودرو نسبت به نوسانات اقتصادی، همچنان توجه سرمایه‌گذاران را به خود جلب می‌کند

عبدالله بابایی، کارشناس بازار خودرو، در گفت‌وگو با «ایران» تأکید می‌کند که بازار خودرو دوباره از حالت مصرفی خارج شده و به کالایی سرمایه‌ای تبدیل شده است. او می‌گوید: « نوسانات ارز، مردم را به سمت خرید دارایی‌هایی مانند خودرو سوق داده است. حتی وقتی قیمت‌ها بالا باشد، تقاضا همچنان افزایش می‌یابد؛ زیرا خودرو در شرایط تورمی به نوعی سپر سرمایه‌ای تبدیل شده و خریداران به دنبال حفظ ارزش دارایی خود هستند.»بابایی دلیل افزایش قیمت خودروهای داخلی و وارداتی را دو عامل اصلی می‌داند: «افزایش نرخ ارز و فاصله قابل توجه قیمت کارخانه تا بازار آزاد، انگیزه واسطه‌ها و دلالان را بار دیگر فعال کرده است. ثبات نرخ ارز برای چند ماه می‌تواند التهاب بازار را کاهش دهد، اما بی‌ثباتی ارزی و سردرگمی سرمایه‌گذاران، بزرگ‌ترین تهدید برای ثبات بازار به شمار می‌رود. وقتی قیمت یورو از ۹۵ هزار تومان به ۱۲۵ هزار تومان افزایش می‌یابد، اما قیمت خودرو ثابت می‌ماند، خریداران برای حفظ ارزش دارایی خود وارد بازار می‌شوند و همین موضوع باعث افزایش شدید تقاضا و در نتیجه رشد قیمت‌ها می‌شود.»او درباره وضعیت فعلی بازار توضیح می‌دهد: «افزایش قیمت خودروهای وارداتی عمدتاً ناشی از رشد نرخ ارز و محدودیت در تخصیص ارز و ترخیص خودروهاست، در حالی که افزایش قیمت خودروهای داخلی نیز به دلیل افزایش نرخ ارز و شکاف میان قیمت کارخانه و بازار رخ داده است. در شرایط فعلی، نوسان ارزی باعث سردرگمی خریداران شده و آنها نمی‌دانند پول خود را در خودرو، ارز یا طلا سرمایه‌گذاری کنند؛ این سردرگمی، بزرگ‌ترین چالش اقتصادی فعلی بازار است.»

چشم‌انداز بازار؛ رشد آرام اما پایدار

بازار خودرو در حال حاضر در وضعیتی شکننده قرار دارد؛ محدودیت عرضه، نوسانات ارزی و نگاه سرمایه‌ای مردم سه ضلع اصلی افزایش قیمت‌ها هستند. کارشناسان پیش‌بینی می‌کنند که رشد بازار خودرو آرام و خزنده باشد، اما مسیر افزایش قیمت‌ها ادامه خواهد یافت. حتی اگر نوسانات کوتاه‌مدت رخ دهد، روند کلی بازار صعودی است و انتظار می‌رود این وضعیت در ماه‌های آینده نیز ادامه یابد، به‌گونه‌ای که خودرو همچنان به کالای سرمایه‌ای پرتقاضا تبدیل شود.

شکاف قابل توجه قیمت خودروهای داخلی

بررسی بازار خودرو نشان می‌دهد فاصله قیمتی بین کارخانه و بازار آزاد در برخی مدل‌های پرتقاضای داخلی به شکل چشمگیری افزایش یافته است. به عنوان مثال: پژو ۲۰۷ پاناروما دنده‌ای با قیمت کارخانه ۸۳۵ میلیون تومان، در بازار آزاد به یک میلیارد و ۱۲۰ میلیون تومان رسیده است.پژو ۲۰۷ اتوماتیک TU5P در کارخانه ۹۹۴ میلیون تومان قیمت‌گذاری شده، اما در بازار آزاد با ۱ میلیارد و ۲۹۰ میلیون تومان معامله می‌شود. پژو پارس XU7P که در کارخانه ۴۴۵ میلیون تومان به فروش می‌رسد، در بازار آزاد یک میلیارد تومان قیمت خورده است. شاهین G دنده‌ای نیز از قیمت کارخانه ۹۱۸ میلیون تومان، به ۱ میلیارد و ۲۲۰ میلیون تومان در بازار آزاد رسیده است. ارقامی که نشان می‌دهد که شکاف بین قیمت کارخانه و بازار آزاد، زمینه را برای رشد حضور واسطه‌ها و افزایش سوداگری فراهم کرده و التهاب بازار خودروهای داخلی را بیش از پیش تشدید کرده است.

سالانه بیش از یک میلیون کولر گازی اضافه می‌شود

مدیر عامل شرکت توانیر گفت: در چند سال اخیر تعداد کولرهای گازی افزایش یافته است؛ به طوری که به دلیل تغییرات اقلیمی سالانه بیش از یک میلیون کولر گازی اضافه می‌شود که طبق تصمیمات اتخاذ شده تبلیغات کولر گازی در صدا و سیما ممنوع شد. مصطفی رجبی مشهدی در بیست و نهمین کنفرانس بین‌المللی شبکه توزیع نیروی برق اظهار کرد: از سال ۱۳۹۰ تاکنون متوسط مصرف برق خانگی بیش از ۳۰ درصد رشد داشته است. وی با بیان اینکه در چند سال اخیر تعداد کولرهای گازی نیز افزایش یافته است. به دلیل تغییرات اقلیمی سالانه بیش از یک میلیون کولر گازی اضافه می شود که طبق تصمیمات اتخاذ شده تبلیغات کولر گازی در صداوسیما ممنوع شد. رجبی مشهدی گفت: برآوردها نشان می‌دهد حدود ۴۰۰ هزار دستگاه کولر گازی در داخل تولید و بقیه وارد کشور می‌شود.

۱۰۰ درصد درآمد نفتی دولت صرف کالاهای اساسی و دارو می‌شود

معاون رئیس جمهور و رئیس سازمان برنامه و بودجه کشور با اشاره به کاهش درآمدهای ارزی دولت به دلیل افت قیمت نفت در بازارهای جهانی اعلام کرد: ۱۰۰ درصد درآمدهای دولت از محل نفت در قالب ارز ۲۸ هزار و ۵۰۰ تومانی صرف واردات کالاهای اساسی و دارو می شود. سیدحمید پورمحمدی روز سه شنبه در جلسه علنی مجلس شورای اسلامی با ارایه گزارشی درباره اقدامات صورت گرفته برای سیدگی به امور خانوارهای کم درآمد و نظام دهک بندی اظهار داشت: نفتی که سال گذشته بشکه ای ۷۱ دلار فروخته می شد، اکنون به حدود ۵۱ دلار رسیده است.وی به مشکلات پیش آمده برای کشور در سال گذشته و امسال اشاره کرد و گفت: با وجود این مشکلات، تاکنون مشکلی در زمینه پرداخت های دولت خللی ایجاد نشده است و پرداخت های عمرانی و جاری به طور مستمر انجام شده است.پورمحمدی به وقوع جنگ تحمیلی امسال اشاره کرد و گفت: با وجود مباحث قبل، حین و بعد از جنگ در حوزه نظامی و بازسازی به شیوه مطلوبی در کشور در حال مدیریت است.معاون رئیس جمهور با بیان اینکه علاوه بر امور جاری، معضلات باقیمانده از سال های قبل هم رفع شده است، اظهار داشت: امسال ماهانه ۱۸۰ هزار میلیارد تومان به صورت ماهانه به بازنشستگان پرداخت شده است و مشکل سال قبل تکرار نشده است و حتی مشکل معلمان بازنشسته ۱۴۰۰ نیز به طور کامل امسال تسویه شد.وی پرداخت به موقع پول کشاورزان بابت خرید تضمینی گندم و پرداخت به موقع یارانه های ماهانه مردم را از دیگر اقدامات دولت برای تقویت معیشت مردم برشمرد و اظهار داشت: اگرچه در قانون بودجه دیده شده بود که نرخ ارز ترجیحی به ۳۸ هزار و ۵۰۰ تومان افزایش یابد اما برای حمایت از معیشت مردم این رقم در سطح ۲۸ هزار و ۵۰۰ تومان ماند و مالیات ۱۰ درصدی بابت کالاهای اساسی نیز متوقف شد.

همگرایی کشورهای عضو اکو به شکوفایی منطقه کمک می‌کند

معاون اقتصادی و امور منطقه‌ای وزارت کشور با اشاره به حضور چهار وزیر کشور و هفت معاون وزرای کشورهای عضو اکو و میهمان، گفت: همگرایی میان کشورهای عضو اکو به شکوفایی منطقه کمک می‌کند.مهدی دوستی در حاشیه اجلاس وزرای کشور عضو اکو که بعد از ۱۵ سال در تهران در حال برگزار است، اظهار داشت: محور اصلی مباحث امنیت و اقتصاد بود که با هم درهم تنیدگی دارند.وی خاطرنشان کرد: یکی از مباحث اصلی تمرکز بر مرزها و تامین امنیت و تجارت مرزی است.به گفته دوستی، کشورهای حوزه اکو هر یک مزایای ویژه‌ای دارند که به اشتراک گذاشتن آن سبب شکوفایی منطقه می‌شود. به طور مثال دسترسی ایران به آب‌های آزاد و از آن طرف برخی کشورهای حاشیه خزر که منابع نفی غنی دارند اما محصور در خشکی هستند که می‌توانند با ترانزیت محصولات خود از ایران نسبت به صادرات محصولاتشان از بنادر جنوب کشورمان اقدام کنند.

۱۵۳ همت وام ازدواج پرداخت شد

بانک مرکزی اعلام‌کرد که از ابتدای امسال تا پنجم آبان ماه ۱۵۳ هزار میلیارد تومان وام ازدواج و فرزندآوری توسط شبکه بانکی پرداخت شده و بیش از ۶۷۶ هزار نفر از متقاضیان وام خود را دریافت کردند. با تمهیدات این نهاد ناظر در تسریع و تسهیل پرداخت تسهیلات تکلیفی، شبکه بانکی از ابتدای سال جاری تا پنجم آبان ماه ۱۵۳ هزار میلیارد تومان تسهیلات قرض‌الحسنه ازدواج و فرزندآوری به ۶۷۶ هزار و ۳۳۲ نفر از متقاضیان پرداخت کرد.مبلغ پرداخت تسهیلات قرض‌الحسنه ازدواج نسبت به مدت مشابه سال قبل ۴ درصد و تسهیلات قرض‌الحسنه فرزند ۷ درصد رشد داشت.

درآمد ۳۰ میلیونی با خانه در تهران یعنی نیاز به یارانه ندارید

وزیر کار با بیان اینکه افرادی که یارانه آنها حذف شده طبق محاسبات دقیق بوده است، گفت: هر کس در تهران مالک خانه باشد و کل خانواده ۳۰ میلیون تومان درآمد داشته باشد جز ۳ دهک بالا محاسسبه می‌شود

احمد میدری، وزیر تعاون، کار و رفاه اجتماعی در پاسخ به برخی از ابهامات در حذف یارانه دهک‌های معیشتی جامعه در حال پاسخگویی به نمایندگان خانه ملت است.احمد میدری، وزیر تعاون، کار و رفاه اجتماعی درباره حذف یارانه دهک‌های معیشتی توضیح داد: خانوارهایی که از لیست یارانه‌بگیران حذف شده‌اند طبق محاسبات دقیق بوده است. به عنوان مثال، هر کس در تهران مالک خانه باشد و کل خانواده ۳۰ میلیون تومان درآمد داشته باشد جز ۳ دهک بالا محاسبه می‌شود.

روزنامه ایده روز
چهارشنبه ۱۴۰۴/۰۸/۰۷ | شماره ۲۲۸۰
WWW.IDEHROOZ.COM

خطوط خروجی فوق توزیع پست جندی‌شاپور دزفول به بهره‌برداری می‌رسد

معاون طرح و توسعه شرکت برق منطقه‌ای خوزستان گفت: پروژه های خطوط خروجی فوق توزیع پست جندی شاپور بزودی در شهرستان دزفول وارد مدار خواهد شد.

به گزارش روابط عمومی شرکت برق منطقه‌ای خوزستان، احمدرضا بخشی بیان کرد: ۲ پروژه شامل ورود و خروج خط ۱۳۲ کیلوولت شوشتر ۴۰۰ – دژپل در پست جندی شاپور و ورود و خروج خط ۱۳۲ کیلوولت چمران – دزفول ۴۰۰ در پست جندی شاپور هر کدام به طول ۴ کیلومتر مدار، در مراحل نهایی بهره‌برداری است.

وی افزود: ارزش سرمایه‌گذاری این پروژه ها جمعا ۷۲۰ میلیارد ریال است و در حال حاضر بیش از ۹۵ درصد پیشرفت فیزیکی دارند.

معاون طرح و توسعه شرکت برق منطقه‌ای خوزستان تصریح کرد: با وارد مدار شدن این پروژه ها بار پست های شهرستان های شوشتر و دزفول کاهش پیدا می‌کند و پست‌های فوق توزیع این مناطق تقویت می‌گردد.

شرکت برق منطقه‌ای خوزستان مسئولیت تامین و انتقال برق در استان‌های خوزستان و کهگیلویه و بویراحمد را بر عهده دارد.

مدیر کل بیمه سلامت استان مرکزی پرداخت ۱۱۰ میلیون تومان به اهدا کنندگان «کلیه»

آرش عبدی- مرکزی | همزمان با اولین روز هفته بیمه سلامت و ۳۱ سالگی بیمه سلامت (خدمات درمانی) و هفته بیمه سلامت (سوم تا نهم آبانماه ۱۴۰۴) ، نشست خبری دکتر ابوالفضل نجاتی، مدیرکل سازمان بیمه سلامت استان مرکزی، روز شنبه سوم آبان ماه با حضور اصحاب رسانه برگزار شد.

همزمان با اولین روز هفته بیمه سلامت و ۳۱ سالگی بیمه سلامت (خدمات درمانی) و هفته بیمه سلامت (سوم تا نهم آبانماه ۱۴۰۴) ، نشست خبری دکتر ابوالفضل نجاتی، مدیرکل سازمان بیمه سلامت استان مرکزی، روز شنبه سوم آبان ماه با حضور اصحاب رسانه برگزار شد. در این نشست، دکتر نجاتی ضمن بیان نام گذاری این هفته به « بیمه سلامت، وفاق ملی برای ایرانی سالم تر»، به تشریح دستاوردها و خدمات نوین این سازمان پرداخت.

گسترش پوشش بیمه‌ای به نیمی از جمعیت استانمدیرکل بیمه سلامت استان مرکزی از تحت پوشش بودن ۶۲۰ هزار نفر از جمعیت استان خبر داد و افزود: «از این تعداد، بیش از ۳۰۰ هزار نفر را روستاییان، عشایر و ساکنان شهرهای زیر ۲۰ هزار نفر تشکیل می‌دهند. این در حالی است که سی و یک سال پیش، قشر عمده‌ای از جامعه فاقد هرگونه پوشش بیمه پایه بودند.»تحول دیجیتال؛ از دفترچه‌های کاغذی تا ۶۰ سامانه الکترونیکدکتر نجاتی با اشاره به تحولات سه دهه اخیر گفت: «در ابتدای کار، دفترچه‌های بیمه در تهران چاپ و به استان‌ها ارسال می‌شد، اما امروز با راه‌اندازی بیش از ۶۰ سامانه الکترونیک، نسخه‌نویسی به صورت ۱۰۰٪ الکترونیک انجام می‌شود. بیمه‌شدگان می‌توانند از طریق سامانه شهروندی و... از وضعیت بیمه خود مطلع شده و نسبت به تمدید آن اقدام کنند.»نظام عادلانه مشارکت در پرداخت؛ از پوشش رایگان تا مشارکت دهک‌های بالاتروی به نظام مشارکت در پرداخت حق بیمه اشاره کرد و توضیح داد: «پنج دهک اول درآمدی به صورت رایگان تحت پوشش هستند. برای دهک‌های ششم تا دهم، سهم مشارکت به ترتیب ۴۰٪، ۵۰٪، ۶۰٪، ۷۰٪ و ۱۰۰٪ از حق سرانه ۲,۹۲۹,۰۰۰ تومانی است. برای مثال، یک خانواده چهارنفره در دهک ششم، حدود ۴ میلیون تومان در سال پرداخت می‌کند.»حمایت‌های ویژه از بیماران خاص و صعب‌العلاجدکتر نجاتی از تحت پوشش بودن ۲۲,۹۲۰ بیمار خاص با ۷۳ نوع بیماری در استان خبر داد و گفت: «سال گذشته ۴۰ میلیارد تومان برای این بیماران هزینه شد که ۲۰.۵ میلیارد تومان آن مربوط به بیمه‌شدگان تامین اجتماعی بود. همچنین از طریق کمیته خارج از ضوابط، سالانه تا سقف ۸۵ میلیون تومان به هر بیمه‌شده کمک بلاعوض می‌شود که سال گذشته ۵.۶ میلیارد تومان در این زمینه پرداخت شد.»خدمات به زوجین نابارور و اهداکنندگان اعضاوی به خدمات بیمه سلامت برای زوجین نابارور اشاره کرد: «در مراکز دولتی تا ۹۰٪ تعرفه دولتی و در مراکز خصوصی ۷۰٪ تعرفه خصوصی را پرداخت می‌کنیم. سال گذشته ۲.۷ میلیارد تومان به ۱,۷۵۵ زوج نابارور کمک شد.» مدیرکل بیمه سلامت استان از افزایش کمک به اهداکنندگان زنده اعضا خبر داد و گفت: «مبلغ پرداختی به اهداکنندگان «کلیه» از ۸۳ میلیون تومان به ۱۱۰ میلیون تومان افزایش یافته است.»تأکید بر پیشگیری و حمایت از تحقیقاتدکتر نجاتی در پایان با تأکید بر اهمیت پیشگیری، از وجود واحد پیشگیری و واحد تحقیقات در سازمان خبر داد و گفت: «از پروژه‌های تحقیقاتی اساتید دانشگاه‌های معتبر استان در راستای اهداف سازمان حمایت می‌کنیم. سلامت تنها به درمان محدود نمی‌شود و پیشگیری نقش کلیدی در ارتقای سلامت جامعه دارد.»

تئاتر رنگین‌کمان هنرها / فرهنگ، زیرساخت اقتصاد قوی و پایدار است

در نشست خبری سی و ششمین جشنواره تئاتر استان گلستان، ضمن تشریح روند برپایی و تبیین اهداف و برنامه‌ها و افزودن بخش های جدید در این دوره و تلاش برای تمرکز زدایی، عنوان شد: فرهنگ، زیرساخت اقتصاد قوی و پایدار است و مسئولان ضرورت دارد به این مهم توجه نشان دهند.

محمدعلی شربتدار، خبرنگار گلستان : به گزارش روابط عمومی اداره کل فرهنگ و ارشاد اسلامی گلستان، ظهر دوشنبه پنج آبان ماه، نشست خبری سی و ششمین جشنواره تئاتر استان گلستان با حضور احمد گلچین، مدیرکل فرهنگ و ارشاد اسلامی گلستان، جواد قربانی، معاون فرهنگی و رسانه‌ای و مسئول پیگیری حوزه معاونت هنری اداره کل فرهنگ و ارشاد اسلامی گلستان، سعید کاظمیان دبیر جشنواره و جمعی از مسئولان برپایی جشنواره و حضور پرشمار اهالی رسانه برگزار شد.

در ابتدای این نشست مدیرکل فرهنگ و ارشاد اسلامی گلستان، ضمن ادای احترام به مقام شامخ شهدا و نیز زنده کردن نام و یاد هنرمندان فقید، گفت: هنر تئاتر به‌واسطه ارتباط و تعامل با رشته‌های فرهنگی و هنری گوناگون از روند ایده تا اجرا، به‌نوعی رنگین‌کمان هنرها است. وی سپس با اشاره به اینکه سی و ششمین جشنواره تئاتر استان در شش بخش در پایان آبان ماه در بخش‌های، صحنه‌ای و خیابانی، عکاسی، پژوهش و رسانه، کودک و نوجوان و فراگیر برپا می‌شود، افزود: در راستای سیاست‌های وزارت فرهنگ و باهدف برون‌سپاری، برپایی جشنواره به بخش خصوصی متخصص در

حوزه هنرهای نمایش سپرده‌شده است.

گلچین ادامه داد: ما باوجود دستگاه متولی و دارای بدنه کارشناسی مرتبط با هر حوزه تخصصی، اما باور داریم که باید در مسیر مردمی سازی و برون‌سپاری قدم برداریم و در حد امکان کوشیده‌ایم این مهم را در عمل به نحو احسن انجام دهیم.

وی همچنین در این نشست و در پاسخ به برخی پرسش‌های مطرح‌شده از سوی اهالی رسانه، درباره برنامه‌های فرهنگی و هنری آتی، مرمت تالار و وضعیت دیگر پروژه‌های عمرانی و ... مطالبی را مطرح کرد. مدیرکل فرهنگ و ارشاد اسلامی گلستان در پایان ضمن یادآوری هفته پدافند غیرعامل گفت: فعالیت‌های اهالی فرهنگ و هنر و اجرای برنامه‌های مختلف خود قدمی در مسیر پدافند غیرعامل و افزایش تاب‌آوری اجتماعی و ارتقاء امید و انگیزه در جامعه است که بارها اثرات مثبت آن را شاهد بوده‌ایم

همچنین در این نشست سعید کاظمیان، دبیر جشنواره تئاتر سی و ششم، ضمن تشریح روند برپایی جشنواره، گفت: بخش فراگیر، کودک و نوجوان و پژوهش و رسانه ازجمله بخش‌هایی است که برای نخستین بار در این دوره برگزاری آن را شاهدیم.

وی سپس با اشاره به برخی اقدامات و مذاکرات صورت گرفته برای برپایی شایسته جشنواره، عنوان کرد: فرهنگ، زیرساخت اقتصاد قوی و پایدار است و ضرورت دارد مسئولان ما کمی سراغ مسئولان استان‌هایی که به حوزه فرهنگ به‌عنوان زیرساخت توسعه اقتصادشان توجه کرده‌اند و باور داشته‌اند بروند و از نزدیک مشاهده کنند که چگونه با کمک فرهنگ، اقتصاد خود را رشد داده‌اند.

کاظمیان همچنین ضمن تشریح نشست‌ها و کارگاه‌های یازده‌گانه پیش‌بینی‌شده برای جشنواره پیش رو که از ۱۰ تا ۲۱ آبان ماه در شهرهای گرگان، مراوه‌تپه، گمیشان و کردکوی برگزار می‌شود، افزود: در این دوره تلاش کردیم جشنواره به‌صورت غیرمتمرکز برگزار شود. یادآوری می‌شود، همچنین در این نشست اهالی رسانه در خصوص میزان حمایت‌های صورت گرفته از سوی مسئولان استان، زمان‌بندی جشنواره، محتوای آثار جشنواره و توجه به پیشکسوتان و مسائل و اولویت‌های استان و ... پرسش‌ها و مطالبی را مطرح کردند.

توزیع بیش از ۶۹۵ میلیون مترمکعب گاز طبیعی در بخش صنعت مازندران

مدیرعامل شرکت گاز استان مازندران از توزیع بیش از ۶۹۵ میلیون مترمکعب گاز طبیعی در واحدهای تولیدی و صنعتی این استان طی شش‌ماهه نخست سال ۱۴۰۴ خبر داد و گفت: تأمین پایدار انرژی برای بخش تولید، اولویت راهبردی شرکت گاز در سال جاری است.هژبر جوادی مدیرعامل شرکت گاز استان با اشاره به نقش مهم گازرسانی در رونق اقتصادی و پشتیبانی از بخش تولید، اظهار کرد: در نیمه نخست سال ۱۴۰۴، بیش از ۶۹۵ میلیون مترمکعب گاز طبیعی در واحدهای تولیدی و صنعتی استان توزیع شده است. وی با تأکید بر اینکه این اقدام در راستای تحقق شعار سال و پشتیبانی از تولید داخلی انجام گرفته است، افزود: شرکت گاز مازندران با همکاری مستمر با صنایع، برنامه‌های بهینه‌سازی مصرف انرژی را نیز در دستور کار قرار داده تا ضمن تأمین پایدار سوخت، بهره‌وری انرژی در واحدهای تولیدی افزایش یابد.جوادی با قدردانی از تلاش شبانه‌روزی کارکنان شرکت گاز استان، تصریح کرد: گازرسانی به واحدهای تولیدی و صنعتی، موتور محرک توسعه اقتصادی و زمینه‌ساز جهش تولید است.مدیرعامل شرکت گاز مازندران در پایان خاطرنشان کرد: با تداوم این روند، تلاش داریم با توسعه عادلانه و هوشمندانه گازرسانی به واحدهای صنعتی، مسیر شکوفایی اقتصادی، اشتغال پایدار و افزایش توان تولید در استان بیش از پیش هموار شود.

ترویج سلامت و افزایش نشاط کارکنان مخابرات منطقه گلستان با حضور در پیاده روی

به مناسبت هفته تربیت بدنی و ورزش همگانی، کارکنان مخابرات در شهرهای مختلف استان گلستان در پیاده‌روی همگانی شرکت کردند.

محمدعلی شربتدار، خبرنگار گلستان : به گزارش روابط عمومی مخابرات منطقه گلستان، این برنامه با هدف ترویج ورزش، افزایش نشاط و سلامتی برگزار شد.

کارکنان مخابرات با مشارکت فعال خود، مسیرهای تعیین‌شده در شهرها را طی کردند و نشان دادند که ورزش می‌تواند نقش مهمی در افزایش انرژی و کارآمدی روزانه داشته باشد.

لازم به ذکر است حضور کارکنان مخابرات در این رویداد نشان‌دهنده اهمیت توجه به سلامت جسم و روح کارکنان و هم‌زمان ترویج فرهنگ ورزش در بین مردم است.

همچنین این برنامه فرصتی شد تا کارکنان در فضای دوستانه با یکدیگر تعامل داشته باشند و انگیزه بیشتری برای ادامه فعالیت‌های ورزشی روزانه پیدا کنند، و بدین ترتیب علاوه بر ارتقای سلامتی جسمانی، سطح همبستگی و روحیه تیمی در میان کارکنان افزایش یابد.

بازدید شهردار و اعضای شورای اسلامی شهر جلین از شنبه‌بازار، در راستای ساماندهی غرفه‌ها و بهبود تردد شهروندان

محمدعلی شربتدار ، خبرنگار گلستان : به گزارش روابط عمومی شهرداری و شورای اسلامی شهر جلین، شهردار و جمعی از اعضای شورای اسلامی شهر با حضور در محل شنبه‌بازار، از وضعیت استقرار غرفه‌ها و مسیرهای تردد بازدید کردند.این بازدید با هدف بررسی موانع موجود، ساماندهی غرفه‌ها و تسهیل عبور و مرور شهروندان انجام شد.

در جریان این بازدید، بر ضرورت رعایت نظم، نظافت و ایمنی بازار تأکید و مقرر شد طرحی جامع برای بهبود وضعیت دسترسی، استقرار غرفه‌ها و مدیریت ترافیک محوطه اجرایی شود.

اجرایی شدن طرح هوشمندسازی پایش زندانیان در خوزستان

دادستان مرکز استان خوزستان بر ضرورت اجرای دقیق، هدفمند و هوشمند طرح پایش زندانیان تأکید کرد و گفت: این طرح با حضور قضات در زندان می‌تواند نقش موثری در کاهش جمعیت کیفری ایفا کند.

به گزارش روابط عمومی دادسرای عمومی و انقلاب مرکز استان خوزستان امیر خلفیان، در جلسه طرح پایش زندانیان با محوریت بررسی راهکارهای اجرایی و دستیابی به اهداف این طرح که با حضور معاونین دادستان مرکز استان، معاونین قضایی رئیس کل دادگستری استان، قاضی ناظر بر زندان، مدیرکل زندان‌های خوزستان و همچنین به صورت وبینار با دادستان‌های شهرستان‌های استان برگزار شد، بر اجرای هوشمند و هدفمند طرح پایش زندانیان تأکید کرد.

وی افزود: این طرح باید به صورت هدفمند، هوشمند و با قوت در استان به اجرا گذاشته شود تا نتایج مطلوب حاصل گردد.

دادستان مرکز خوزستان اظهار داشت: حضور و فعالیت مستمر و اثرگذار قضات در زندان‌ها و دیدار با زندانیان یکی از الزامات مهم برای تحقق اهداف این طرح است که می‌تواند اثرات قابل توجهی در بهبود وضعیت زندانیان داشته باشد

خلفیان بر ضرورت ارائه نظر نهایی درباره وضعیت هر زندانی پس از بررسی‌های انجام‌شده تأکید کرد و افزود: در مسیر اجرای طرح پایش زندانیان نباید هیچ‌گونه اهمال صورت گیرد و تمامی مراحل آن باید با جدیت و اهتمام کامل پیگیری شود.

دادستان مرکز خوزستان به نقش این طرح در کاهش جمعیت کیفری زندان‌ها اشاره کرد و گفت: طرح پایش زندانیان توانایی بالایی در کاهش کیفی و کمی جمعیت کیفری دارد و باید تا پایان آبان ماه سال جاری به طور کامل اجرا و نتایج آن به‌طور دقیق استخراج شود.

وی با اشاره به تعیین تکلیف محکومان جزای نقدی بر اساس بخش‌نامه و دستورالعمل دادستان کل کشور، خواستار رسیدگی سریع و اجرای قوانین مربوطه در اسرع وقت شد تا این دسته از زندانیان نیز وضعیت مشخصی پیدا کنند.

خلفیان در ادامه اظهار داشت: اجرای کامل و هدفمند این طرح، علاوه بر کاهش مشکلات مربوط به جمعیت کیفری و زندان‌ها، می‌تواند به بهبود شفافیت قضایی و ارتقای اعتماد عمومی به دستگاه‌های قضایی کمک کند.

در این جلسه، سایر حاضرین نیز به ارائه دیدگاه‌ها، نظرات و پیشنهادات خود در پیرامون اجرای موفق‌تر طرح پایش زندانیان پرداختند و بر اهمیت هماهنگی و همکاری نزدیک میان دستگاه‌های قضایی و مدیران زندان‌ها تأکید کردند.

بازدید مدیرکل طرح و برنامه سازمان امور عشایر کشور از پروژه‌های عمرانی عشایری استان ایلام

به گزارش روابط عمومی اداره‌کل امور عشایر استان ایلام، مهندس امینی،مدیرکل_طرح_و_برنامه_سازمان_امور_عشایر_کشور ، به همراه جمعی از کارشناسان سازمان_مدیریت_و_برنامه_ریزی_کشور از پروژه‌های عمرانی اداره_کل_امور_عشایر_استان_ایلام بازدید به‌عمل آوردند. در این بازدید که با هدف ارزیابی روند اجرای طرح‌های زیرساختی و بررسی نحوه تخصیص و جذب اعتبارات صورت گرفت، پروژه‌هایی همچون احداث و بهسازی راه‌های دسترسی عشایری، طرح‌های تأمین آب شرب و دام و پروژه‌های توسعه خدمات زیربنایی در مناطق عشایری مورد بررسی میدانی قرار گرفتند. مهندس امینی در حاشیه این بازدید با تأکید بر اهمیت نقش اعتبارات ملی و استانی در تسریع روند اجرای پروژه‌ها اظهار داشت: منابع مالی پایدار، کلید اصلی پیشرفت پروژه‌های عمرانی عشایری است. هرگونه تأخیر در تخصیص یا محدودیت در اعتبارات، مستقیماً بر کیفیت زندگی عشایر و بهره‌مندی آنان از زیرساخت‌های اساسی تأثیر می‌گذارد.»

وی افزود: سازمان امور عشایر کشور تلاش دارد با همکاری سازمان برنامه و بودجه، زمینه افزایش اعتبارات عمرانی ویژه مناطق_عشایری را فراهم سازد تا طرح‌های نیمه‌تمام با سرعت بیشتری به بهره‌برداری برسند.در ادامه، مدیرکل_امور_عشایر_استان_ایلام نیز ضمن ارائه گزارشی از وضعیت فعلی پروژه‌ها، به اهمیت استمرار حمایت‌های مالی اشاره کرد و گفت: بخش عمده‌ای از پروژه‌های عمرانی عشایری استان در مراحل پایانی اجرا قرار دارند، اما برای تکمیل و بهره‌برداری کامل از آن‌ها، تأمین به‌موقع اعتبارات ضروری است.»

پایگاه خبری ایده روز آنلاین
جستجوی

IMPASCO
شرکت تهیه و تولید مواد معدنی ایران
Iran Mineral Production and Supply company

آگهی مزایده عمومی
شماره ۱۰۶–۱۴۰۴/۸ ت (نوبت اول)

شرکت تهیه و تولید مواد معدنی ایران به نمایندگی از سازمان توسعه و نوسازی معادن و صنایع معدنی ایران در نظر دارد مزایده عمومی با موضوع «فروش انواع الکترود گرافیتی کوره قوس الکتریکی نیپل دار موجود در طرح کمک به تأمین زیر بنا های واحد فرآوری تیتانیوم کهنوج واقع در استان کرمان» را از طریق سامانه تدارکات الکترونیکی دولت (ستاد) به شماره ثبت ستاد ۱۰۰۴۰۰۱۰۲۸۰۰۰۰۱۷ و با جزئیات مندرج در اسناد مزایده و با تضمین شرکت در فرآیند ارجاع کار به مبلغ ۳,۸۰۰,۰۰۰,۰۰۰ (سه میلیارد و هشتصد میلیون ریال) (واریز نقدی یا ضمانت نامه بانکی) برگزار نماید. تاریخ انتشار مزایده در سامانه ساعت ۱۰ صبح مورخ ۱۴۰۴/۰۸/۰۷ و مهلت زمانی دریافت اسناد مزایده از سایت تا ساعت ۱۷ مورخ ۱۴۰۴/۰۸/۲۱ و مهلت زمان ارائه پیشنهادات حداکثر تا ساعت ۱۷ روز شنبه مورخ ۱۴۰۴/۰۹/۰۱ می باشد. علاقمندان شرکت در مزایده می بایست جهت دریافت اسناد و همچنین جهت ثبت نام و دریافت گواهی امضای الکترونیکی با شماره ۱۴۵۶ تماس حاصل نمایند و یا به آدرس اینترنتی www.setadiran.ir مراجعه نمایند. ضمناً جلسه بازگشایی پاکت های مزایده صبح روز یکشنبه مورخ ۱۴۰۴/۰۹/۰۲ برگزار می گردد..

۲۸۰۷/م-الف شناسه آگهی:۲۰۳۴۳۴۸

آگهی مناقصه عمومی انجام امور خدمات رفت و روب و جمع آوری زباله سطح شهر و ایجاد، نگهداری و توسعه فضای سبز شهر عشق آباد
شماره مناقصه ۲۰۰۴۰۰۵۶۸۸۰۰۰۰۰۲ (مرحله دوم)
نوبت اول

شهرداری عشق آباد در نظر دارد به استناد مصوبه شماره ۱۳۲ مورخ ۱۴۰۳/۰۶/۲۹ شورای محترم اسلامی شهر عشق آباد و نظریه کمیسیون معاملات شهرداری، انجام امور خدمات رفت و روب و جمع آوری زباله سطح شهر و همچنین ایجاد، نگهداری و توسعه فضای سبز شهر عشق آباد در سال ۱۴۰۴–۱۴۰۵ را به مدت یکسال با شروط و شرح فعالیت های قید شده در اسناد سامانه ستاد از طریق برگزاری مناقصه عمومی (مرحله دوم) به شرکت واجد شرایط واگذار نماید، متقاضیان محترم می توانند جهت کسب اطلاعات بیشتر به سامانه ستاد به نشانی www.setadiran.ir مراجعه و یا با شماره ۰۹۱۳۹۵۲۱۳۰۳ آقای ایزدپناه تماس حاصل فرمایند.

مجتبی معمارزاده
شهردار عشق آباد

سازمان ثبت اسناد و املاک کشور - اداره کل
ثبت اسناد و املاک استان خراسان رضوی- اداره ثبت اسناد
و املاک حوزه ثبت ملک بردسکن
هیات موضوع قانون تعیین تکلیف وضعیت ثبتی اراضی و ساختمانهای فاقد سند رسمی

آگهی موضوع ماده ۳ قانون و ماده ۱۳ آئین نامه قانون تعیین تکلیف وضعیت ثبتی و اراضی و ساختمانهای فاقد سند رسمی برابر رای شماره ۱۴۰۴،۵۳۴۱ هیات اول / دوم موضوع قانون تعیین تکلیف وضعیت ثبتی اراضی و ساختمانهای فاقد سند رسمی مستقر در واحد ثبتی حوزه ثبت ملک بردسکن تصرفات مالکانه بلا معارض متقاضی آقای/خانم الهام امجدی حسن آبادی فرزند علی اصغر بشماره شناسنامه ۶۵۱۰۱۳۰۷۹۸ در ششدانگ یکباب ساختمان به مساحت ۱۴۰ متر مربع تمامی پلاک ۴۰۰۰ فرعی از ۱۱۷۲ فرعی از ۴ اصلی بخش ۴ بردسکن خریداری از آقای قاسم جلالی محرز گردیده است. لذا به منظور اطلاع عموم مراتب در دو نوبت به فاصله ۱۵ روز آگهی می شود در صورتی که اشخاص نسبت به صدور سند مالکیت متقاضی اعتراضی داشته باشند می توانند از تاریخ انتشار اولین آگهی به مدت دو ماه اعتراض خود را به این اداره تسلیم و پس از اخذ رسید ظرف مدت یک ماه از تاریخ تسلیم اعتراض، دادخواست خود را به مراجع قضایی تقدیم نمایند. بدیهی است در صورت انقضای مدت مذکور و عدم وصول اعتراض، طبق مقررات سند مالکیت صادر خواهد شد.م-الف/۲۵۹
تاریخ انتشار نوبت اول : ۱۴۰۴/۰۸/۰۷
تاریخ انتشار نوبت دوم : ۱۴۰۴/۰۸/۲۲

رئیس ثبت اسناد و املاک بردسکن
غلامرضا گنج بخش

چاپ آگهی های تقدیر وتشکر از یابنده

«إِنَّ اللهَ يَأمُرُكم أن تؤدُّوا الأمَاناتِ إلى أهلِها» «خداوند به شما فرمان می‌دهد که امانت‌ها را به صاحبانش بدهید»

یابنده گرامی از طرف مالک اسماعیل صولتی خالدی و از طرف مجموعه آنی یاب بابت پیدا کردن و پیگیری تا تحویل گمشده از شما تشکر و قدردانی میشود،جامعه ما به انسانهای نیکوکاری مثل شما افتخار میکند.پاینده و پیروز باشید

یابنده گرامی از طرف مالک علی اصغر مسعودی فرخد و از طرف مجموعه آنی یاب بابت پیدا کردن و پیگیری تا تحویل گمشده از شما تشکر و قدردانی میشود،جامعه ما به انسانهای نیکوکاری مثل شما افتخار میکند.پاینده و پیروز باشید

یابنده گرامی از طرف مالک مهناز عموشیخی دولابی و از طرف مجموعه آنی یاب بابت پیدا کردن و پیگیری تا تحویل گمشده از شما تشکر و قدردانی میشود،جامعه ما به انسانهای نیکوکاری مثل شما افتخار میکند.پاینده و پیروز باشید

یابنده گرامی از طرف مالک یداله احمدی و از طرف مجموعه آنی یاب بابت پیدا کردن و پیگیری تا تحویل گمشده از شما تشکر و قدردانی میشود،جامعه ما به انسانهای نیکوکاری مثل شما افتخار میکند.پاینده و پیروز باشید

یابنده گرامی از طرف مالک علی مرادی و از طرف مجموعه آنی یاب بابت پیدا کردن و پیگیری تا تحویل گمشده از شما تشکر و قدردانی میشود،جامعه ما به انسانهای نیکوکاری مثل شما افتخار میکند.پاینده و پیروز باشید

یابنده گرامی از طرف مالک عذرا قاسمی و از طرف مجموعه آنی یاب بابت پیدا کردن و پیگیری تا تحویل گمشده از شما تشکر و قدردانی میشود،جامعه ما به انسانهای نیکوکاری مثل شما افتخار میکند.پاینده و پیروز باشید

یابنده گرامی از طرف مالک مرجانی و از طرف مجموعه آنی یاب بابت پیدا کردن و پیگیری تا تحویل گمشده از شما تشکر و قدردانی میشود،جامعه ما به انسانهای نیکوکاری مثل شما افتخار میکند.پاینده و پیروز باشید

یابنده گرامی از طرف مالک علی شمس الهی و از طرف مجموعه آنی یاب بابت پیدا کردن و پیگیری تا تحویل گمشده از شما تشکر و قدردانی میشود،جامعه ما به انسانهای نیکوکاری مثل شما افتخار میکند.پاینده و پیروز باشید

چاپ آگهی های مفقودی ومشتریان غرامت المثنی

۱۰۰۱

کارت ملی به شماره ۶۳۶۹۲۷۳۲۲۸به نام هدایت علی محمدی فرزند مرادعلی در تاریخ ۱۴۰۴/۷/۱ مفقود گردیده است و از درجه اعتبار ساقط است.

۱۰۰۲۱

کارت سوخت به شماره پلاک ۲۳م۵۲۷ایران ۵۴به نام فروغ کلانتری فرزند حسین در تاریخ ۱۴۰۴/۶/۱ مفقود گردیده است و از درجه اعتبار ساقط است.

کارت ملی به شماره ۴۴۲۰۰۹۲۷۸۵به نام مجید بورقی فرزند محمدرضا در تاریخ ۱۴۰۳/۱/۱ مفقود گردیده است و از درجه اعتبار ساقط است.

کارت وسیله نقلیه و کارت سوخت به پلاک ۸۳ق۹۱۳ایران ۵۴ به نام مجید قلاسی فخر ابادی فرزندعباسعلی در تاریخ ۱۴۰۴/۴/۱ مفقود گردیده است و از درجه اعتبار ساقط است.

کارت ملی به شماره ۴۴۲۰۰۹۹۵۶۹و کارت نظام وظیفه و گواهینامه و کارت خودرو وکارت سوخت به پلاک ۲۵م۱۵۹ایران ۵۴به نام علی جعفری ندوشن فرزند یوسف در تاریخ ۱۴۰۴/۲/۲مفقود گردیده است و از درجه اعتبار ساقط است.

کارت سوخت به شماره پلاک ۲۳ل۵۴۳ایران ۵۴به نام فریده علیزاده فرزند علیرضا در تاریخ ۱۴۰۴/۸/۱مفقود گردیده است و از درجه اعتبار ساقط است.

گواهینامه به شماره ملی ۵۵۲۹۷۰۶۵۷۶به نام زیبا عسکری وزیری در تاریخ ۱۳۹۸/۱/۱ مفقود گردیده است و از درجه اعتبار ساقط است.

کارت ملی به شماره ۴۴۲۱۲۸۰۸۱۱به نام سعید نیک فر فرزند روح الله در تاریخ ۱۴۰۳/۹/۱مفقود گردیده است و از درجه اعتبار ساقط است.

گواهینامه به شماره ملی ۴۴۲۱۲۵۳۴۰۵ به نام مهدی خواجه ها فرزند محمدرضادر تاریخ ۱۴۰۴/۷/۱مفقود گردیده است و از درجه اعتبار ساقط است.

۱۰۰۲۴

شناسنامه به شماره ۰۹۲۵۹۵۶۵۴۶به نام سمیه مهران فرد فرزند محسن در تاریخ ۱۴۰۳/۶/۱مفقود گردیده است و از درجه اعتبار ساقط است.

کارت ملی به شماره ۰۰۶۹۲۷۶۵۱۱به نام روزبه ابوالقاسم فیروز کوهی فرزند رحمت اله در تاریخ ۱۴۰۴/۶/۱ مفقود گردیده است و از درجه اعتبار ساقط است.

۱۰۰۲۶

برگ سبز خودرو به شماره وسیله نقلیه و نام خودرو SD ۲۰۶ و رنگ خودرو خاکستری متالیک و مدل وسیله نقلیه ۱۳۹۱ و شماره پلاک ۴۶د۹۲۷ایران ۸۷ و شماره شاسی NAAP۶۱ME۶CJ۶۲۱۴۹۸ و شماره موتور ۱۵۸۹۱۰۰۱۱۵۶ و نام صاحب سند بهناز بهشتی فرد و نوع وسیله نقلیه سواری به نام بهناز بهشتی فرد فرزند رجبعلی در تاریخ ۱۳۹۸/۶/۳۱مفقود گردیده است و از درجه اعتبار ساقط است.

۱۰۰۳۰

برگ سبز خودرو به شماره وسیله نقلیه IRAGZ۹۵۱۳YX۵۲۳۰۰۳ و نام خودرو موتورسیکلت لیفان و رنگ خودرو نقره ای و مدل وسیله نقلیه ۱۳۹۵ و شماره پلاک ۴۵۹۸۲ ایران ۷۷۵ و شماره شاسی NC۵***۱۲۵N۹۵۲۳۰۰۳ و شماره موتور ۰۱۲۵NC۵۰۷۱۴۳۲ و نام صاحب سند محمدگلی گبرآباد و نوع وسیله نقلیه موتورسیکلتبه نام محمد گلی گبرآباد فرزند در تاریخ ۱۴۰۴/۸/۴ مفقود گردیده است و از درجه اعتبار ساقط است.

۱۰۰۳۴

کارت ملی به شماره ملی ۳۹۶۲۰۸۷۵۸۳به نام روح الله خزائی فرزند حبیب الله در تاریخ ۱۴۰۴/۴/۱مفقود گردیده است و از درجه اعتبار ساقط است.

کارت ملی به شماره ۰۹۴۵۳۲۷۲۶۹به نام مجید افشارمتین فرزند غلامعلی در تاریخ ۱۴۰۴/۷/۲۱مفقود گردیده است و از درجه اعتبار ساقط است.

کارت ملی به شماره ۶۵۸۹۶۱۲۳۴۱به نام فاطمه نوری زاده فرزند غلامحسن در تاریخ ۱۴۰۴/۷/۱۵مفقود گردیده است و از درجه اعتبار ساقط است.

کارت ملی به شماره ملی ۰۹۴۱۳۱۲۲۵۹به نام علی اکبر یعقوبی فرزند غلامحسین در تاریخ ۱۴۰۴/۷/۱۹مفقود گردیده است و از درجه اعتبار ساقط است.

کارت ملی به شماره ملی ۰۸۲۹۸۶۵۶۱۶به نام مریم حسین زاده فرزند رمضان در تاریخ ۱۴۰۴/۷/۱مفقود گردیده است و از درجه اعتبار ساقط است.

۱۰۰۵۱

شناسنامه و کارت ملی به شماره ۱۹۵۰۷۰۸۷۹۹ و به نام زهره دبیری فرزند حسن دبیری در تاریخ ۱۴۰۴/۷/۲۰ مفقود گردیده است و از درجه اعتبار ساقط است.

کارت ملی به شماره ۲۲۹۱۲۱۳۸۶۵به نام سوسن محمد نژاد فرزند محمد خان محمد نژاد در تاریخ ۱۴۰۴/۷/۵ مفقود گردیده است و از درجه اعتبار ساقط است.

۱۰۶۴

گذرنامه به شماره به نام طهمینه راستی فرزند اسداله در تاریخ ۱۴۰۴/۴/۱ مفقود گردیده است و از درجه اعتبار ساقط است

کارت ملی به شماره ۵۸۹۹۹۵۲۲۰۲به نام ابوالفضل حنیفه لو فرزند قربانعلی در تاریخ ۱۴۰۴/۱/۱ مفقود گردیده است و از درجه اعتبار ساقط است.

گواهینامه پایه سوم به شماره و کارت ملی به شماره ۴۲۸۳۶۶۵۵۹۲به نام نورالدین جعفری فرزند ظهور در تاریخ ۱۴۰۴/۴/۱ مفقود گردیده است و از درجه اعتبار ساقط است.

کارت ملی به شماره ۴۲۸۰۹۵۷۲۶۶به نام عشرت باباخانی زارع فرزند خلیل در تاریخ ۱۴۰۴/۸/۵ مفقود گردیده است و از درجه اعتبار ساقط است.

۱۰۹۵

کارت شناسایی بازنشستگی ازسازمان تأمین اجتماعی به شماره ۰۰۰ به نام صفورا هنرور گیلوائی فرزند محمدآقا در تاریخ ۱۴۰۴/۷/۱مفقود گردیده است و از درجه اعتبار ساقط است.

۱۱۵۰

گواهینامه پایه سوم و کارت حوزه ی بسیج و کارت ملی به شماره ملی ۴۴۲۰۷۱۹۷۲۹به نام زهرا زارع شحنه فرزند احمد در تاریخ ۱۴۰۴/۶/۶مفقود گردیده است و از درجه اعتبار ساقط است.

برگ سبزسواری ۱۳۲ سفید مدل ۱۳۸۹ به شماره پلاک ۵۴ایران ۳۷۸ و ۲۳ و شماره شاسی S۱۴۲۲۲۸۹۱۸۶۷۴۴ و شماره موتور ۳۶۵۵۸۵۲ به نام محمدمهدی طامهری فرزند علیرضا در تاریخ ۱۴۰۴/۲/۵مفقود گردیده است و از درجه اعتبار ساقط است.

کارت ماشین و برگ سبز ۲۰۶ سفیدمدل ۱۴۰۲ به شماره پلاک ۵۴ایران ۱۷۱ و ۵۳ و شماره شاسی NAAP۰۳EE۰NJ۳۷۲۸۲۵ و شماره موتور ۱۶۵A۰۲۱۸۹۷۹ به نام الهه رمضانی دقوق آباد فرزند در تاریخ ۱۴۰۳/۷/۵مفقود گردیده است و از درجه اعتبار ساقط است.

کارت ملی به شماره ۴۴۲۰۶۲۰۸۴۶به نام زهرا اسماعیلی میبدی فرزند علی در تاریخ ۱۴۰۳/۸/۵مفقود گردیده است و از درجه اعتبار ساقط است.

برگ سبز موتورسیکلت تیزکارآبی مدل ۱۳۸۸به شماره پلاک ۱۸۲۲۴/۶۳۷ و شماره شاسی NCV***۱۲۵C۸۸۰۸۰۶۰ و شماره موتور NCV۲۰۰۹۱۰۰۳۸۸ به نام محمد حسین دهقان تفتی فرزند قنبرعلی در تاریخ ۱۴۰۴/۲/۵ مفقود گردیده است و از درجه اعتبار ساقط است.

گواهینامه پایه سوم به شماره ملی ۴۴۲۱۱۷۹۶۹۸به نام طاها دهقان چناری فرزند ناصر در تاریخ ۱۴۰۴/۶/۵مفقود گردیده است و از درجه اعتبار ساقط است.

کارت ملی به شماره ۴۷۲۰۷۲۵۶۹۴به نام سندس قهوه چی طهرانی فرزند محمد در تاریخ ۱۴۰۴/۷/۱۵ مفقود گردیده است و از درجه اعتبار ساقط است.

۱۴۰۱

شناسنامه پاسپورتی به شماره شناسنامه ۶۵ به شماره ملی ۲۱۴۲۸۲۱۶۵۰ به نام فرامرز ولی زاده ناندل فرزند اسفندیار به تاریخ تولد ۱۰/۶/۱۳۶۰ در تاریخ ۱۴۰۴/۷/۲مفقود گردیده است و از درجه اعتبار ساقط است.

کارت ملی هوشمند به شماره ۲۱۴۳۳۵۲۶۹۷به نام جواد صفائی فرزند محمد به شماره شناسنامه ۵ به تاریخ تولد ۱۳۶۳/۶/۳۰در تاریخ ۱۴۰۴/۸/۴ مفقود گردیده است و از درجه اعتبار ساقط است.

کارت ملی به شماره ۲۱۴۲۷۳۹۸۴۹به نام رحمت اله بنداری فرزند عباس در تاریخ ۱۴۰۴/۶/۱ مفقود گردیده است و از درجه اعتبار ساقط است.

کارت ملی هوشمند به شماره ۲۱۴۲۴۱۴۸۴۲ به نام زهرا ثابت فرزند محمد به شماره شناسنامه ۱۶ به تاریخ تولد ۱۳۵۹/۵/۲۱در تاریخ ۱۴۰۴/۶/۱ مفقود گردیده است و از درجه اعتبار ساقط است.

کارت ملی هوشمند به شماره ۰۰۷۱۱۵۸۲۶۱ به نام اصغر وفائی مقدم فرزند حسین به شماره شناسنامه ۱۳۰۷ به تاریخ تولد ۱۳۵۳/۲/۲۷در تاریخ ۱۴۰۴/۶/۱۵مفقود گردیده است و از درجه اعتبار ساقط است.

کارت ملی هوشمند به شماره ۲۱۳۰۵۵۵۲۹۲ و گواهینامه پایه سوم به نام مهرداد ذبیحی شش پلی فرزند عباس متولد ۱۳۷۶/۸/۱۶ در تاریخ ۱۴۰۴/۵/۱۵ مفقود گردیده است و از درجه اعتبار ساقط است.

۱۵۰۴

کارت وسیله نقلیه به شماره پلاک ۶۳ایران ۶۶۹ج ۷۲ به نام مهرنوش گل مکانیان فرزند عبدالرزاق در تاریخ ۱۴۰۴/۶/۱مفقود گردیده است و از درجه اعتبار ساقط است.

کارت ملی به شماره ۲۲۹۱۷۱۹۷۱۸به نام حمیدرضا مجیدی فرزند غلامرضا در تاریخ ۱۴۰۴/۶/۱مفقود گردیده است و از درجه اعتبار ساقط است.

کارت ملی به شماره ۲۲۹۲۲۴۹۷۷۴به نام زینل حسین آبادی فرزند امراله در تاریخ ۱۴۰۴/۷/۲۴مفقود گردیده است و از درجه اعتبار ساقط است.

کارت ملی به شماره ۲۲۹۱۷۴۴۳۷۲ و شناسنامه به شماره ۲۳۵۰۸به نام محمدرضا کریمی نژاد قصرالدشتی فرزند محمد در تاریخ ۱۴۰۴/۱/۱مفقود گردیده است و از درجه اعتبار ساقط است.

برگ سبز خودرو و سند کمپانی به شماره پلاک ۶۳ایران ۳۵۸ ن ۵۵ و شماره موتور ۳۶۲۹۱۰۳ و شماره شاسی ۱۰۷۵۷۷ به نام سالار ورزیده فرزند محمد حسین در تاریخ ۱۴۰۴/۴/۱مفقود گردیده است و از درجه اعتبار ساقط است.

۱۸۶۶

سند خودرو و نام خودرو وانت و رنگ خودرو سفید-روغنی و مدل وسیله نقلیه ۱۳۸۷ و شماره پلاک ایران۱۶ق۹۵۱۱۵ و شماره شاسی NAAA۴۶AA۳۸G۰۲۸۱۹۸ و شماره موتور ۱۱۴۸۷۰۲۷۵۹۱ و نام صاحب سند حمید محمودی سرداری و نوع وسیله نقلیه وانت به نام حمید محمودی سرداری فرزند نازار در تاریخ ۱۴۰۴/۲/۱مفقود گردیده است و از درجه اعتبار ساقط است.

کارت ملی به شماره ۳۶۲۰۵۸۹۱۳۵به نام کریم گرگیج فرزند محمد گل در تاریخ ۱۴۰۴/۷/۱ مفقود گردیده است و از درجه اعتبار ساقط است.

۲۰۰۶

کارت ملی به شماره ۴۰۳۰۷۱۷۸۱۰به نام یوسف علی کرمی فرزند یدالله در تاریخ ۱۴۰۴/۴/۱ مفقود گردیده است و از درجه اعتبار ساقط است.

کارت ملی به شماره ۳۲۴۲۱۷۴۹۱۷به نام پریسا مرادی فرزند کتاب علی در تاریخ ۱۴۰۴/۸/۱مفقود گردیده است و از درجه اعتبار ساقط است.

۲۰۱۳

شناسنامه به شماره ۰۰۱۹۳۳۲۶۷۱به نام مهتاب مرادیان فرزند جهانگیر در تاریخ ۱۴۰۴/۴/۱ مفقود گردیده است و از درجه اعتبار ساقط است.

کارت ملی به شماره ۲۶۸۰۱۲۰۱۳۲به نام سمیرا رستمی فرزند مصطفی در تاریخ ۱۴۰۴/۷/۱ مفقود گردیده است و از درجه اعتبار ساقط است.

کارت ملی به شماره ۳۹۳۲۸۵۹۷۷۴به نام پریسا قیاسوند فرزند خیراله در تاریخ ۱۴۰۴/۶/۱مفقود گردیده است و از درجه اعتبار ساقط است.

شناسنامه به شماره ۱۶۸۰۱۸۵۶۱۶به نام سیمین عبدالعلیان فرزند جعفر در تاریخ ۱۴۰۴/۱/۱ مفقود گردیده است و از درجه اعتبار ساقط است.

۲۰۱۴

کارت ملی به شماره ۰۰۲۴۲۷۲۱۹۱به نام امیر حسین اسماعیلی فرزند توکل در تاریخ ۱۴۰۴/۲/۱مفقود گردیده است و از درجه اعتبار ساقط است.

کارت ملی به شماره ۰۰۷۶۹۵۰۳۲۸ و کارت نظام وظیفه به نام احمد کاظم زاده فرزند غلامحسن در تاریخ ۱۴۰۴/۸/۵ مفقود گردیده است و از درجه اعتبار ساقط است.

۲۰۲۴

کارت نظام وظیفه و شناسنامه و کارت ملی به شماره ۰۶۳۹۸۸۷۰۰۷ و گواهینامه پایه سوم به شماره ملی ۰۶۳۹۸۸۷۰۰۷به نام وحید اسماعیل زاده فرزند علی اکبر اسماعیل زاده در تاریخ ۱۴۰۴/۸/۱مفقود گردیده است و از درجه اعتبار ساقط است.

۲۰۴۸

پروانه کسب خواروبار و لبنیات (اتحادیه شهرستان ری) به شناسه صنفی ۰۴۶۷۸۸۰۶۳۰ - نوع شخص حقیقی - نوع فعالیت توزیعی - کد ۵۲۲۲۴۱ به نام علی حاتمی به شماره ملی ۶۰۲۹۱۳۵۸۸۰فرزند اسمعیل در تاریخ ۱۴۰۴/۷/۴مفقود گردیده است و از درجه اعتبار ساقط است.

۲۰۶۷

کارت ملی به شماره ۱۶۰۲۱۶۵۴۰۸به نام اکرم امینی فرزند بهمن در تاریخ ۱۴۰۴/۶/۲۵مفقود گردیده است و از درجه اعتبار ساقط است.

گواهینامه پایه سوم و کارت ملی به شماره ۴۳۲۳۰۴۷۱۸۵به نام ندا کاشایها فرزند علی اصغر در تاریخ ۱۴۰۴/۷/۲۵ مفقود گردیده است و از درجه اعتبار ساقط است.

کارت ملی به شماره ۰۴۹۲۳۵۶۳۶۱به نام احمد احمدی کرجائی فرزند نصرت اله در تاریخ ۱۴۰۴/۶/۱ مفقود گردیده است و از درجه اعتبار ساقط است.

کارت سوخت و کارت وسیله نقلیه با شماره پلاک ۹۵ص۲۸۹ایران۵۵ با شماره ملی ۰۰۴۰۶۰۶۴۸۱به نام سیدعبدالرضا نظام الدینی فرزند سیدمحمد در تاریخ ۱۴۰۴/۷/۱۵مفقود گردیده است و از درجه اعتبار ساقط است

شناسنامه به شماره ۰۰۲۱۸۳۶۱۱۶به نام حمیدرضا عیدی وند فرزند علیرضا در تاریخ ۱۴۰۴/۸/۱مفقود گردیده است و از درجه اعتبار ساقط است.

۲۰۸۴

شناسنامه به شماره ۷۴۴۰به نام یعقوب متحد فرزند محمدباقر در تاریخ ۱۴۰۴/۸/۲مفقود گردیده است و از درجه اعتبار ساقط است.

شناسنامه به نام الهه طریفی فرزند عبدالرحیم در تاریخ ۱۴۰۴/۴/۱مفقود گردیده است و از درجه اعتبار ساقط است

کارت ملی به شماره ۴۵۹۱۲۶۸۸۹۶به نام مژگان نصرتی فرزند محمدعلی در تاریخ ۱۴۰۴/۷/۱۲مفقود گردیده است و از درجه اعتبار ساقط است.

شناسنامه به شماره ۰۰۱۵۵۲۷۹۲۱به نام فاطمه مقفرتی فرزند رضا در تاریخ ۱۴۰۴/۷/۱مفقود گردیده است و از درجه اعتبار ساقط است.

شناسنامه به نام سکینه صادقی فرزند حیدر در تاریخ ۱۴۰۴/۲/۱ مفقود گردیده است و از درجه اعتبار ساقط است.

کارت ملی به شماره ۴۲۲۰۵۷۲۳۸۴ وگواهی نامه پایه ۳به نام رضوان علیزاده مدآب فرزند شمس الدین در تاریخ ۱۴۰۴/۷/۳۰مفقود گردیده است و از درجه اعتبار ساقط است.

کارت ملی به شماره ۳۵۰۰۳۲۰۰۰۷به نام مسعود خلیفه پورفرزند محمد در تاریخ ۱۴۰۲/۱۰/۱۰ مفقود گردیده است و از درجه اعتبار ساقط است.

شناسنامه به شماره ۰۲۰۴۷۰۹۶۱۱به نام لنا صادقی مالواجردی فرزند رضا در تاریخ ۱۴۰۴/۶/۱۰مفقود گردیده است و از درجه اعتبار ساقط است.

کارت ملی به شماره ۰۹۲۱۲۶۷۷۶۲به نام میلاد محمد علیزاده فرزند فریدون در تاریخ ۱۴۰۴/۶/۱۰مفقود گردیده است و از درجه اعتبار ساقط است.

کارت ملی به شماره ۰۰۸۰۳۴۵۵۰۶به نام محمد نوری فرزند ربعلی در تاریخ ۱۴۰۳/۸/۳مفقود گردیده است و از درجه اعتبار ساقط است.

کارت ملی وشناسنامه به شماره ۳۲۴۲۰۹۱۱۲۴به نام عرفان مرادی قمشه فرزند روح اله در تاریخ ۱۴۰۴/۷/۱۰ مفقود گردیده است و از درجه اعتبار ساقط است.

شناسنامه به شماره ۴۹۰به نام کوروش نعمانی پور فرزند علی اصغر در تاریخ ۱۴۰۳/۱۰/۱۰مفقود گردیده است و از درجه اعتبار ساقط است.

کارت ملی به شماره ۰۰۶۰۲۴۱۱۹۵به نام اعظم نیازی سرابی فرزند یداله در تاریخ ۱۴۰۴/۸/۳مفقود گردیده است و از درجه اعتبار ساقط است.

۲۰۸۷

کارت ملی به شماره ۵۷۰۹۸۴۸۰۳۴به نام ولی اله عبدی دارسرائی فرزند علی اکبر در تاریخ ۱۴۰۴/۷/۲۰ مفقود گردیده است و از درجه اعتبار ساقط است.

کارت بازنشستگی وکارت سوخت وبیمه نامه وکارت ماشین به شماره پلاک ۵۷۶ج۵۵ایران ۳۰ و گواهینامه پایه دوم وموتورسیکلت و کارت ملی به شماره ۴۲۸۲۶۴۵۲۴۵ به نام داود کاظمی فرزند خدمتعلی در تاریخ ۱۴۰۴/۷/۲۵ مفقود گردیده است و از درجه اعتبار ساقط است.

۲۱۱۰

گواهینامه پایه دوم به نام علی فخاری حصاری فرزند ابراهیم در تاریخ ۱۴۰۴/۶/۱مفقود گردیده است و از درجه اعتبار ساقط است.

شناسنامه به شماره شناسنامه ۲۹۱ به نام محسن گچلو فرزند محمدعلی در تاریخ ۱۴۰۴/۶/۲۰مفقود گردیده است و از درجه اعتبار ساقط است.

کارت ملی به شماره ۵۰۲۹۲۲۶۳۸۹به نام حبیب رستمی منظر فرزند حسن در تاریخ ۱۴۰۳/۱۰/۱مفقود گردیده است و از درجه اعتبار ساقط است.

۲۱۱۱۱۸

برگ سبز خودرو به شماره وسیله نقلیه IRNC۹۴۱X۱QT۳۹۴۵۲۱ و نام خودرو وانت و مدل وسیله نقلیه ۱۳۹۴ و شماره پلاک ۱۷۳۹۹ق۶۶ و شماره شاسی NAZPL۱۴۰TE۰۳۹۴۵۲۱ و شماره موتور ۶۸۲۳۰۵ و نام صاحب سند شرکت صدور خدمات فنی و مهندسی سایبر بین الملل و به کدملی ۱۰۱۰۱۹۲۳۵۳۹۱ در تاریخ ۱۴۰۳/۴/۱ مفقود گردیده است و از درجه اعتبار ساقط است.

سند کمپانی به شماره پلاک ۴۲۳۸۸ص۶۱ و شماره شاسی NA۶NF۲۱۱۸DC۰۰۱۴۳۶ و شماره موتور GW۴G۱۵۱۳۰۱۰۱۲۱۶۳ و نام صاحب سند محسن باقری و فرزند حسن در تاریخ ۱۴۰۰/۱/۱مفقود گردیده است و از درجه اعتبار ساقط است.

۲۱۱۱۹۰

کارت ملی به شماره ۲۲۲۹۶۳۵۳۳۶به نام حمیدرضا صادقی فرزند حبیب الله در تاریخ ۱۴۰۴/۷/۲۹ مفقود گردیده است و از درجه اعتبار ساقط است.

کارت ملی به شماره ۲۱۹۰۰۴۴۸۷۱به نام ناهید حداد فرزند نبی در تاریخ ۱۴۰۴/۷/۲۶مفقود گردیده است و از درجه اعتبار ساقط است.

۲۳۰۲

شناسنامه به شماره ملی ۲۱۲۲۷۷۲۸۶۷ به نام ندا گلبینی مفرد فرزند عباسعلی در تاریخ ۱۴۰۴/۷/۱مفقود گردیده است و از درجه اعتبار ساقط است.

کارت ملی هوشمند به شماره ملی ۲۱۲۱۳۵۴۴۹۲ به نام صدیقه احمدی فرزند حسن در تاریخ ۱۴۰۴/۵/۱مفقود گردیده است و از درجه اعتبار ساقط است.

کارت ملی هوشمند و گواهینامه پایه ۲ به شماره ملی ۰۷۷۹۸۳۲۴۲۶ به نام محمدعلی ربانی قره قویونلو فرزند علیخان و کارت ماشین به نام کلثوم قلندری به شماره پلاک ۷۷ ص ۵۷۶ایران ۵۹ در تاریخ ۱۴۰۴/۷/۱۵ مفقود گردیده است و از درجه اعتبار ساقط است.

۲۳۲۷۳۵

ببرگ سبز خودرو به شماره وسیله نقلیه NAS۸۱۱۱۰۰J۵۷۹۸۶۳۹ و نام خودرو تیبا و رنگ خودرو سفید روغنی و مدل وسیله نقلیه ۱۳۹۷ و شماره پلاک ۹۶ایران ۶۹۴ص ۸۱ و شماره شاسی NAS۸۱۱۱۰۰J۵۷۹۸۶۳۹ و شماره موتور M۱۵۸۶۱۰۱۱۹ و نوع وسیله نقلیه به نام راحله صادقی فرزند علی در تاریخ ۱۴۰۳/۱/۱مفقود گردیده است و از درجه اعتبار ساقط است.

۲۵۰۷

کارت ملی به شماره ۱۲۸۵۰۲۴۰۱۱به نام مریم نیلفروشان فرزند اصغر در تاریخ ۱۴۰۴/۲/۲۰مفقود گردیده است و از درجه اعتبار ساقط است.

شناسنامه به شماره ۱۲۷۱۰۵۵۹۱۰به نام فاطمه سامانی فرزند بهمن در تاریخ ۱۴۰۴/۲/۱ مفقود گردیده است و

چاپ آگهی های مفقودی ومشتریان غرامت المثنی

از درجه اعتبار ساقط است.

کارت سوخت کامیون و کارت ماشین پژو پارس نقره ای مدل ۱۳۸۲ به پلاک ۹۱ و ۹۳۱ ایران ۱۳ و کارت وسیله نقلیه و کپی برابر با اصل از برگ سبز به شماره ۵۷۵۰۰۵۳۸۴۹ و نام خودرو ولوو F۱۲ و رنگ خودرو سفید و مدل وسیله نقلیه ۱۳۷۲ و شماره پلاک ۶۵ع ۲۶۷ ایران ۵۳ و شماره شاسی IRDD۷۲۱KOSO و شماره موتور ۸۰۹۱۴۴ به نام شهین حسن پور فرزند حسین در تاریخ ۱۴۰۴/۸/۵ مفقود گردیده است و از درجه اعتبار ساقط است.

کارت ملی به شماره ۶۲۱۹۹۵۲۹۵۲ به نام عبداله جهانگیری فرزند عسگر در تاریخ ۱۴۰۴/۷/۱۰ مفقود گردیده است و از درجه اعتبار ساقط است.

کارت ملی به شماره ۴۶۲۳۰۳۹۴۴۷ به نام فاطمه اسماعیلی شیخ شبانی فرزند روزعلی در تاریخ ۱۴۰۴/۶/۱ مفقود گردیده است و از درجه اعتبار ساقط است.

کارت ملی به شماره ۱۲۹۱۳۲۷۵۶۸ به نام کریم براتی فرزند نصراله در تاریخ ۱۴۰۴/۵/۱ مفقود گردیده است و از درجه اعتبار ساقط است.

۲۵۱۱۱۸

سایر مدارک خودرو به عنوان مدرک فاکتور اتاق و نام خودرو سمند و رنگ خودرو زرد خورشیدی با نوار شطرنجی مشکی -روغنی و مدل وسیله نقلیه ۱۳۹۵ و شماره پلاک ۷۸ ایران ۳۴۸ ت ۱۱ و شماره شاسی NAACJIJW۲GF۳۲۴۱۱۶ و شماره موتور ۱۴۷H۰۲۲۱۹۴۸ و نام صاحب سند حسین جعفری مهرابادی و نوع وسیله نقلیه تاکسیبه نام پیمان اکبری سیدلری فرزند بهنام در تاریخ ۱۴۰۴/۶/۱ مفقود گردیده است و از درجه اعتبار ساقط است.

۲۵۷۱

کارت ملی به شماره ۲۲۹۶۰۵۳۷۹۳ به نام ژاله قدیری راد فرزند کریم در تاریخ ۱۴۰۲/۲/۲ مفقود گردیده است و از درجه اعتبار ساقط است.

کارت ملی به شماره ۲۲۸۰۵۰۴۵۹۶ به نام محمد مهدی رزاقین تاج فرزند صمد در تاریخ ۱۴۰۴/۸/۲ مفقود گردیده است و از درجه اعتبار ساقط است.

کارت ملی به شماره ۲۲۹۷۲۳۰۶۳۱ به نام فرشته ریاحی فرزند احمد در تاریخ ۱۴۰۴/۷/۲۰ مفقود گردیده است و از درجه اعتبار ساقط است.

گواهینامه پایه دوم و موتورسیکلت و کارت شناسایی ایثار و کارت ملی به شماره ۲۴۳۱۶۰۶۶۳۵ به نام بهرام دهقان منشادی فرزند عبدالحسین و کارت وسیله نقلیه به نام زینب دهقان منشادی با شماره شاسی NAMAIBI۹S۰T۰۰۱۰۹۳ و شماره موتور G۶AT۴۰۴۵۴۷۱ و شماره پلاک ۱۲ص۹۸۹ ایران ۶۳ در تاریخ ۱۴۰۴/۸/۴ مفقود گردیده است و از درجه اعتبار ساقط است.

کارت ملی به شماره ۱۸۶۱۳۲۱۹۱۰ به نام میترا عادلی مقدم فرزند تقی در تاریخ ۱۴۰۴/۷/۳۰ مفقود گردیده است و از درجه اعتبار ساقط است.

کارت ملی به شماره ۲۷۵۵۶۲۹۷۴۶ به نام سلمان رستمی فرزند اسماعیل در تاریخ ۱۴۰۴/۷/۲۰ مفقود گردیده است و از درجه اعتبار ساقط است.

شناسنامه و کارت ملی به شماره ۲۲۸۰۰۶۶۸۴۱ به نام جمال بهادری شیرازی فرزند مرتضی در تاریخ ۱۴۰۴/۶/۲۵ مفقود گردیده است و از درجه اعتبار ساقط است.

کارت ملی به شماره ۲۲۸۲۵۴۰۳۸۷ به نام سیده رژین روان بخش فرزند سید یونس در تاریخ ۱۴۰۴/۴/۱ مفقود گردیده است و از درجه اعتبار ساقط است.

شناسنامه به شماره ملی ۱۸۱۷۱۵۹۵۱۸ به نام الهام خلیلی فرزند پرویز در تاریخ ۱۴۰۴/۷/۲۰ مفقود گردیده است و از درجه اعتبار ساقط است.

کارت ملی به شماره ۲۳۰۰۶۶۰۹۶۲ به نام فاطمه حمیدی مهر فرزند حسن در تاریخ ۱۴۰۳/۳/۱ مفقود گردیده است و از درجه اعتبار ساقط است.

کارت ملی به شماره ۱۳۷۴۰۶۶۸۱۸ به نام مرضیه بهنام فرزند جمشید در تاریخ ۱۴۰۴/۸/۳ مفقود گردیده است و از درجه اعتبار ساقط است.

شناسنامه به شماره کارت ملی ۲۳۰۰۸۲۱۲۹۱ به نام مهدی منصور صفائیان فرزند غلامرضا در تاریخ ۱۴۰۳/۱۲/۱۱ مفقود گردیده است و از درجه اعتبار ساقط است.

۲۸۰۱

کارت ملی به شماره ۰۶۸۰۶۴۰۱۸۵ و کارت های بانکی (ملت و صادرات) به نام مینا گریوانی فرزند علی محمد در تاریخ ۱۴۰۴/۷/۱ مفقود گردیده است و از درجه اعتبار ساقط است.

برگ سبز خودرو سواری پژو ۲۰۶ و رنگ خودرو خاکستری متالیک و مدل وسیله نقلیه ۱۳۸۵ و شماره پلاک ۴۲۹ ب ۸۲ ایران ۳۳ و شماره شاسی ۱۰۸۴۱۱۶۶ و شماره موتور ۱۳۰۸۵۰۱۹۷۴۴ و به نام مرتضی طالبی فرزند حسینعلی در تاریخ ۱۴۰۰/۲/۱ مفقود گردیده است و از درجه اعتبار ساقط است.

کارت ملی و کارت گواهینامه رانندگی به شماره ۰۹۲۳۹۹۴۶۱۰ و کارت های بانکی (صادرات مسکن بلوبانک ملی) به نام امیرحسین خیراندیش فرزند علی در تاریخ ۱۴۰۴/۵/۱ مفقود گردیده است و از درجه اعتبار ساقط است.

کارت خودرو پراید ۱۴۱ و رنگ خودرو مشکی متالیک و مدل وسیله نقلیه ۱۳۸۴ و شماره پلاک ۸۶۴ د ۲۱ ایران ۷۲ و نوع وسیله نقلیه شخصی به نام موسی بزرگی فرزند بزرگ در تاریخ ۱۴۰۲/۷/۱۵ مفقود گردیده است و از درجه اعتبار ساقط است.

۲۸۰۷

کارت ملی به شماره ۲۱۶۱۸۲۸۲۴۱ به نام نرگس حق دوست فرزند قربانعلی در تاریخ ۱۴۰۴/۷/۲۰ مفقود گردیده است و از درجه اعتبار ساقط است.

کارت ملی به شماره ۲۰۶۲۲۷۲۶۵۰ به نام حسبن عمو زاده فرزند انصار در تاریخ ۱۴۰۴/۷/۲۳ مفقود گردیده است و از درجه اعتبار ساقط است.

۲۹۰۰

کارت موتور به شماره ملی ۰۰۵۷۱۷۴۲۷۱ به نام حمید چیذری فرزند ماشالله در تاریخ ۱۴۰۴/۷/۱ مفقود گردیده است و از درجه اعتبار ساقط است.

شناسنامه به شماره ۰۰۷۸۹۱۲۷۹۲ به نام زهرا حاتمیان فرزند علی در تاریخ ۱۴۰۳/۳/۹ مفقود گردیده است و از درجه اعتبار ساقط است.

مدرک تحصیلی لیسانس مقطع کارشناسی مهندس پزشکی تهران شرق به شماره ملی ۰۰۲۳۶۳۹۹۶۲ به نام فاطمه اکبر پونکی فرزند داود در تاریخ ۱۴۰۴/۶/۳۰ مفقود گردیده است و از درجه اعتبار ساقط است.

کارت ملی و گواهینامه به شماره ۰۰۶۷۱۷۰۸۱۱ به نام مجید چراغی فرزند ذبیح الله در تاریخ ۱۴۰۴/۷/۲۶ مفقود گردیده است و از درجه اعتبار ساقط است.

کارت وسیله به شماره ۰۰۷۹۸۲۵۹۷۴ به نام بهرام خدابخش فرزند در تاریخ ۱۴۰۴/۷/۲۶ مفقود گردیده است و از درجه اعتبار ساقط است.

کارت ملی و گواهینامه به شماره ۰۵۶۹۴۸۱۱۹ به نام بهجت سادات سیدنصرالله فرزند سیدعباس در تاریخ ۱۴۰۴/۷/۲۶ مفقود گردیده است و از درجه اعتبار ساقط است.

کارت ملی به شماره ۰۰۱۲۸۵۰۷۶۴ به نام مجید منزوی فرزند محسن در تاریخ ۱۴۰۴/۶/۱ مفقود گردیده است و از درجه اعتبار ساقط است.

کارت ملی به شماره ۵۹۳۹۹۴۰۵۱۱ به نام شهرام شجاعی فرزند محمد رضا در تاریخ ۱۴۰۴/۵/۱ مفقود گردیده است و از درجه اعتبار ساقط است.

کارت گواهینامه وکارت دانشجویی به شماره ۴۰۳۴۸۵۸۲۰ به شماره ملی ۰۰۲۴۰۶۳۷۲۱ به نام محمدرضا صابری جعفری فرزند علیرضا در تاریخ ۱۴۰۴/۶/۱۰ مفقود گردیده است و از درجه اعتبار ساقط است.

کاغذ کارت ملی و شناسنامه به شماره ۱۴۹۰۷۱۸۸۹۳ به نام ابوالفضل جبرائیلی مرده کتانی فرزند رضا در تاریخ ۱۴۰۴/۷/۲۹ مفقود گردیده است و از درجه اعتبار ساقط است.

شناسنامه و کارت ملی به شماره ۰۰۲۵۵۷۸۶۲۶ به نام فاطمه محمدی فرزند محمدحسین در تاریخ ۱۴۰۴/۶/۱ مفقود گردیده است و از درجه اعتبار ساقط است.

۳۰۱۱

برگ سبز خودرو به شماره وسیله نقلیه و نام خودرو و رنگ خودرو و مدل وسیله نقلیه و شماره پلاک و شماره شاسی و شماره موتور و نام صاحب سند و نوع وسیله نقلیه و برگ سبز خودرو به شماره وسیله نقلیه و نام خودرو ۲۰۶ و رنگ خودرو و مدل وسیله نقلیه و شماره پلاک ایران ۸۸۱۳۰ ج ۲۹ و شماره شاسی و شماره موتور و نام صاحب سند فرنگیس ورزمهر و نوع وسیله نقلیه به نام فرنگیس ورزمهر فرزند رحیم در تاریخ ۱۴۰۴/۶/۱ مفقود گردیده است و از درجه اعتبار ساقط است.

شناسنامه به شماره و شناسنامه به شماره ۵۱۶۵۹ به نام زهرا موذن نژاد مقدم فرزند محمد در تاریخ ۱۴۰۴/۸/۳ مفقود گردیده است و از درجه اعتبار ساقط است.

۳۰۲۱

کارت بانکی به شماره مختلف و کارت ملی به شماره ۵۵۶۰۲۳۱۱۶۹ به نام معصومه کریم پور فرزند ستار در تاریخ ۱۴۰۴/۲/۴ مفقود گردیده است و از درجه اعتبار ساقط است.

کارت ملی به شماره ۱۸۶۰۹۶۸۸۴۸ به نام زرین اسکندری فرزند علی در تاریخ ۱۴۰۴/۸/۴ مفقود گردیده است و از درجه اعتبار ساقط است.

گواهینامه سوم به شماره ۰۰۱۸۵۶۴۴۱۰ و کارت بانکی به شماره مختلف و کارت ملی به شماره ۰۰۱۸۵۶۴۴۱۰ و کارت نظام وظیفه به شماره ۰۰۱۸۵۶۴۴۱۰ به نام فراز عنایت نژاد فرزند فریبرز در تاریخ ۱۴۰۴/۸/۲ مفقود گردیده است و از درجه اعتبار ساقط است.

کارت وسیله نقلیه به شماره ۰۰۴۲۹۰۴۸۷۰ و نام صاحب سند مجبد مسعودی و گواهینامه سوم به شماره ۰۰۴۲۹۰۴۸۷۰ و شناسنامه به شماره ۰۰۴۲۹۰۴۸۷۰ به نام مجید مسعودی فرزند رسول در تاریخ ۱۴۰۴/۳/۱ مفقود گردیده است و از درجه اعتبار ساقط است.

۳۰۲۴

کارت ملی به شماره ۰۴۲۰۴۱۴۷۴۶ به نام حسین تاجیک رمضانی فرزند محمد در تاریخ ۱۴۰۴/۷/۱ مفقود گردیده است و از درجه اعتبار ساقط است.

کارت ملی به شماره ۰۰۴۳۸۵۴۳۶۲ و شناسنام و گذرنامه به نام مسعود پوراسلامی فرزند داود در تاریخ ۱۴۰۴/۷/۱ مفقود گردیده است و از درجه اعتبار ساقط است.

کارت ملی به شماره ۴۱۳۰۵۱۹۱۱۵ و گواهینامه به شماره و کارت شناسایی به شماره به نام زهرا خسروی فرزند محمد اسمعیل در تاریخ ۱۴۰۴/۸/۱ مفقود گردیده است و از درجه اعتبار ساقط است.

کارت ملی به شماره ۱۷۱۹۱۰۶۰۵۳ و کارت نظام وظیفه به شماره به نام جواد عزیززاده فرزند امامعلی در تاریخ ۱۴۰۴/۸/۱ مفقود گردیده است و از درجه اعتبار ساقط است.

کارت ملی به شماره ۰۴۹۱۹۷۹۸۰۰ به نام مهدی کاشانی فرزند محمد حسین در تاریخ ۱۴۰۴/۷/۱ مفقود گردیده است و از درجه اعتبار ساقط است.

کارت سوخت به شماره پلاک و کارت وسیله نقلیه به شماره و نام خودرو و رنگ خودرو و مدل وسیله نقلیه و شماره پلاک و شماره شاسی و شماره موتور و نام صاحب سند و نوع وسیله نقلیه و گواهینامه به شماره به نام راضیه رضائی فرزند مختار در تاریخ ۱۴۰۴/۷/۲۵ مفقود گردیده است و از درجه اعتبار ساقط است.

۳۰۴۴

گواهینامه سوم به شماره و کارت ملی به شماره ۱۳۷۲۰۴۸۴۲۱ به نام عادل قره داغی فرزند اسرافیل در تاریخ ۱۴۰۴/۸/۴ مفقود گردیده است و از درجه اعتبار ساقط است.

گواهینامه سوم به شماره و کارت ملی به شماره ۱۶۵۲۳۲۵۲۹۸ به نام محمد عبادی فرزند علی در تاریخ ۱۴۰۴/۷/۲۰ مفقود گردیده است و از درجه اعتبار ساقط است.

۴۰۱۱

کارت ملی هوشمند به شماره ملی ۳۷۳۲۸۳۴۵۱۴ به نام محمدعلی کرمی صلوات آباد فرزند محمد مشهور به میرزا در تاریخ ۱۴۰۴/۸/۱ مفقود گردیده است و از درجه اعتبار ساقط است.

کارت نظام وظیفه به شماره ملی ۳۷۲۰۶۶۷۴۷۲ به نام پوریا زندکریمی فرزند محمد در تاریخ ۱۴۰۴/۷/۳۰ مفقود گردیده است و از درجه اعتبار ساقط است.

۵۵۶۰

کارت ملی به شماره ۰۶۳۰۲۸۰۰۳۷ به نام زهرا بامی فرزند محمد رضا در تاریخ ۱۴۰۰/۵/۴ مفقود گردیده است و از درجه اعتبار ساقط است.

۵۵۶۱

کارت ملی به شماره ملی ۰۷۵۹۷۰۵۶۷۴ به نام قاسمعلی صفری فرزند محمدرضا در تاریخ ۱۴۰۴/۶/۲۰ مفقود گردیده است و از درجه اعتبار ساقط است.

کارت ملی به شماره ملی ۰۶۸۱۰۴۱۳۰۷ به نام حسین صادقی فرزند مرحوم حسین در تاریخ ۱۴۰۴/۶/۲۰ مفقود گردیده است و از درجه اعتبار ساقط است.

گواهینامه پایه سوم به شماره ملی ۰۶۷۱۱۲۹۱۶۳ و رسید کارت ملی به شماره ملی ۰۶۷۱۱۲۹۱۶۳ و عابر بانک به نام رضا بیدکی فرزند وکیل در تاریخ ۱۴۰۴/۸/۴ مفقود گردیده است و از درجه اعتبار ساقط است.

کارت ملی به شماره ملی ۰۶۸۰۴۱۷۷۲۹ و کارت شناسایی بهزیستی و ۱ عدد سیم کارت به نام وکیل بیدکی فرزند برات در تاریخ ۱۴۰۴/۸/۴ مفقود گردیده است و از درجه اعتبار ساقط است.

۶۶۱۱۲۱

برگ سبز به شماره ۷۲۹ط ۹۸ ایران ۳۱، مدل: ۱۴۰۴، شماره شاسی: NAACV۱HLFSBK۹۳۴۶۷، شماره موتور: ۱۲۵K۰۴۸۱۸۵۶ به نام کبری میردریکوند فرزند علی باقر در تاریخ ۱۴۰۴/۶/۲۴ مفقود گردیده است و از درجه اعتبار ساقط است.

گواهینامه و سندماشین، کارت ماشین، سندکمپانی، برگ سبز به شماره ۴۶۸ص ۶۶ ایران ۳۱، مدل: ۸۲، شماره شاسی: ۰۰۸۲۴۳۴۰۳۴، شماره موتور: ۱۱۱۵۸۲۴۵۶۷۳ به نام رضا رحمانی کیا فرزند صیدمیرزا در تاریخ ۱۴۰۴/۷/۲۰ مفقود گردیده است و از درجه اعتبار ساقط است.

۷۰۲۶

کارت ملی به شماره ۰۰۷۷۷۴۳۴۳۱ وگواهینامه ماشین وموتور وکارت سوخت ماشین وموتور وکارت موتور به شماره شاسی N۳BNCYGKFS۱A۱۰۲۸۶ به شماره موتور G۳E۶E۰۶۷۸۲۸۵ به شماره پلاک ۲۵۸۴۲ ایران ۱۶۱ به نام حسن جواهری فرزند مجید در تاریخ ۱۴۰۴/۸/۲ مفقود گردیده است و از درجه اعتبار ساقط است.

کارت ملی به شماره ۰۰۷۲۳۴۸۸۱۱ وسندموتور به شماره شاسی ۷۹۰۶۵۴۲ به شماره موتور ۲۹۲۳۷۳۸ به شماره پلاک ۴۸۳۷۸ ایران ۱۲۳ به نام میثم الیاسی فرزند عباس در تاریخ ۱۴۰۳/۸/۱ مفقود گردیده است و از درجه اعتبار ساقط است.

کارت ملی به شماره ۰۰۴۱۲۰۵۰۰۶ به نام مهدی عضدانلو فرزند مصطفی در تاریخ ۱۴۰۴/۵/۱ مفقود گردیده است و از درجه اعتبار ساقط است.

۷۰۳۲

کارت ملی به شماره ۰۰۱۷۵۲۶۹۹۱ و کارت وسیله نقلیه به شماره ۰۹۱۹۷۰۳۶۰۴۷ و نام خودرو سمند و رنگ خودرو سفید و مدل وسیله نقلیه ۱۳۹۹ و شماره پلاک ۱۳۰ ایران ۸۳۳ م ۷۵ و شماره شاسی NAACS۱HE۳LF۶۵۲۰۲۲ و شماره موتور ۱۴۷H۰۵۳۲۵۲۵ و نام صاحب سند سیدرضا موسویان و نوع وسیله نقلیه سواریبه نام سید رضا موسویان فرزند سید حسین در تاریخ ۱۴۰۴/۷/۳۰ مفقود گردیده است و از درجه اعتبار ساقط است.

کارت وسیله نقلیه به شماره ۰۹۳۷۸۶۹۷۸۳۲ و نام خودرو پژو ۴۰۵ و رنگ خودرو مشکی متالیک و مدل وسیله نقلیه ۱۳۸۶ و شماره پلاک ۲۱ ایران ۵۴۵ و ۸۵ و شماره شاسی ۴۰۲۰۲۹۹۲ و شماره موتور ۱۲۴۸۶۰۴۰۶۳۵ و نام صاحب سند پدرام حسنی و نوع وسیله نقلیه سواریبه نام پدرام حسنی فرزند صالح در تاریخ ۱۴۰۴/۳/۶ مفقود گردیده است و از درجه اعتبار ساقط است.

۷۰۶۱

گواهینامه پایه سوم به کد ملی ۵۴۲۰۰۷۲۲۵۴ به نام ابولفضل حرمت الهی اناری فرزند محمد در تاریخ ۱۴۰۴/۸/۱ مفقود گردیده است و از درجه اعتبار ساقط است.

شناسنامه به شماره ۴۴۲۱۲۸۲۲۹۴ به نام معصومه نصیری مجومرد فرزند احمد در تاریخ ۱۴۰۴/۷/۱ مفقود گردیده است و از درجه اعتبار ساقط است.

کارت ملی به شماره ۴۴۲۱۲۸۲۲۹۴ به نام معصومه نصیری مجومرد فرزند احمد در تاریخ ۱۴۰۴/۷/۱ مفقود گردیده است و از درجه اعتبار ساقط است.

کارت ملی به شماره ۴۴۲۰۰۸۱۵۷۰ به نام فاطمه السادات مدرسی فر فرزند سید جواد در تاریخ ۱۴۰۴/۷/۲۰ مفقود گردیده است و از درجه اعتبار ساقط است.

گواهینامه پایه ۳ به شماره ملی ۴۴۳۲۴۶۲۸۴۱ به نام مرضیه مصطفی زاده فرزند علی در تاریخ ۱۴۰۴/۶/۲۰ مفقود گردیده است و از درجه اعتبار ساقط است.

کارت سوخت بشماره پلاک ۵۴ ایران ۶۲۴ م ۸۹ و کارت ملی به شماره ۵۵۱۹۵۱۵۶۱۱ به نام سکینه فرقانی اله آبادی فرزند محمد در تاریخ ۱۴۰۴/۷/۱۵ مفقود گردیده است و از درجه اعتبار ساقط است.

۷۰۶۶

کارت ملی به شماره ۴۸۶۹۸۱۰۱۳۱ به نام احمد ابراهیم زاده فرزند شیر علی در تاریخ ۱۴۰۴/۵/۱ مفقود گردیده است و از درجه اعتبار ساقط است.

شناسنامه به شماره ملی ۰۱۱۱۴۷۷۶۴۶ به نام محمد حسن رسولی فرزند قاسم در تاریخ ۱۴۰۴/۶/۱ مفقود گردیده است و از درجه اعتبار ساقط است.

گواهینامه به شماره ملی ۴۱۹۰۷۹۱۳۳۴ و شناسنامه به شماره ملی ۴۱۹۰۷۹۱۳۳۴ به نام آتیلا گراوندی فرزند امین در تاریخ ۱۴۰۴/۷/۲۹ مفقود گردیده است و از درجه اعتبار ساقط است.

کارت ملی به شماره ۰۰۴۹۲۵۳۶۱۱ به نام مهدی کریمی توانا فرزند عسگر در تاریخ ۱۴۰۴/۶/۱ مفقود گردیده است و از درجه اعتبار ساقط است.

شناسنامه به شماره ۴۸۰۶ و شماره ملی ۰۰۶۶۳۳۳۴۲۳ و کارت وسیله نقلیه FAW فائو به رنگ سربی متالیک شماره پلاک ۵۴ و ۲۸۸ ایران ۴۴ و شماره شاسی NAGS۸CE۲۵JA۴۶۶۶۵۵ و شماره موتور CA۴GB۱۶۲۹۳۲۸۶ به نام زینب حریف بیلندی فرزند محمد در تاریخ ۱۴۰۴/۵/۱ مفقود گردیده است و از درجه اعتبار ساقط است.

کارت ملی به شماره ۰۰۱۷۲۱۸۳۱۴ به نام صادق یار محمدی فرزند احمد در تاریخ ۱۴۰۴/۷/۲۵ مفقود گردیده است و از درجه اعتبار ساقط است.

شناسنامه به شماره ۴۰۹۳ و کارت ملی به شماره ۰۰۳۶۸۴۸۰۵۰ به نام ظریفه طاعتی فرزند عیسی در تاریخ ۱۴۰۴/۷/۱۴ مفقود گردیده است و از درجه اعتبار ساقط است.

شناسنامه به شماره ۱۰ و کارت ملی به شماره ۱۶۵۲۸۶۴۲۵۳ به نام برات عطائی فرزند قهرمان در تاریخ ۱۴۰۴/۷/۱۴ مفقود گردیده است و از درجه اعتبار ساقط است.

۷۰۸۵

کارت ملی به شماره ۲۵۷۱۰۴۵۳۵۰ به نام ماه طلعت فیضی دولت آبادی فرزند محمدنبی در تاریخ ۱۴۰۴/۵/۱ مفقود گردیده است و از درجه اعتبار ساقط است.

کارت سوخت به شماره پلاک ۷۳ ایران ۸۶۴ س ۹۹ و گواهینامه پایه دوم به نام بهمن بهزادی فرزند ایوب در تاریخ ۱۴۰۴/۶/۱ مفقود گردیده است و از درجه اعتبار ساقط است.

کارت ملی به شماره ۲۵۷۲۰۱۲۶۵۰ به نام مژده خسروی فرزند حسین در تاریخ ۱۴۰۴/۶/۱ مفقود گردیده است و از درجه اعتبار ساقط است.

کارت ملی به شماره ۲۵۷۰۵۷۴۳۵۱ و شناسنامه به نام ثریا آزادی شیری فرزند غلام عباس در تاریخ ۱۴۰۴/۳/۱ مفقود گردیده است و از درجه اعتبار ساقط است.

۸۰۰۰

کارت وسیله نقلیه به شماره و نام خودرو JAC۴ و رنگ خودرو سفید و مدل وسیله نقلیه ۱۳۹۷ و شماره پلاک ۴۴_۳۵۵و۵۵ و شماره شاسی NAKF۷۵۲۷JB۱۰۱۵۶۳ و شماره موتور HFC۴GB۲۳DJ۰۰۰۱۲۹۰ و نام صاحب سند منیره ملکی ملاجق و نوع وسیله نقلیه و بیمه نامه خودرو به شماره بیمه و نام خودرو JAC۴ و رنگ خودرو سفید و مدل وسیله نقلیه ۱۳۹۷ و شماره پلاک ۴۴_۳۵۵و۵۵ و شماره شاسی NAKF۷۵۲۷JB۱۰۱۵۶۳ و شماره موتور HFC۴GB۲۳DJ۰۰۰۱۲۹۰ و نام صاحب سند و نوع وسیله نقلیه و کارت ملی به شماره ۰۴۸۰۴۵۲۳۰۱ و گواهینامه پایه دوم به شماره به نام منیره ملکی ملاجقی فرزند احمد در تاریخ ۱۴۰۴/۷/۱ مفقود گردیده است و از درجه اعتبار ساقط است.

برگ سبز خودرو به شماره وسیله نقلیه IRAET۹۹۴۴۸UG۰۰۰۲۶ و نام خودرو موتورسیکلت فیدل و رنگ خودرو مشکی و مدل وسیله نقلیه ۱۳۹۹ و شماره پلاک ۱۴۲_۸۲۶۹۱ و شماره شاسی NBYEJDGLMLIG۰۰۰۲۶ و شماره موتور ۰۱۶۹NBY۰۰۴۳۳۰ و نام صاحب سند هادی نایب غلامحسینی و نوع وسیله نقلیه به نام هادی نایب غلامحسینی فرزند محسن در تاریخ ۱۴۰۳/۲/۱ مفقود گردیده است و از درجه اعتبار ساقط است.

کارت نظام وظیفه به شماره به نام نعمت تهماسبی فرزند محمد حسن در تاریخ ۱۴۰۴/۸/۵ مفقود گردیده است و از درجه اعتبار ساقط است.

برگ سبز خودرو به شماره وسیله نقلیه IRFC۸۰IV۰A۸۴۲۴۵۸۵ و نام خودرو پیکان و رنگ خودرو سفید و مدل وسیله نقلیه ۱۳۸۰ و شماره پلاک ۴۰_۴۴۳ق ۵۸ و شماره شاسی ۸۰۴۲۴۵۸۵ و شماره موتور ۱۱۱۲۸۰۲۶۵۲۲ و نام صاحب سند محمد امین حاجی محمدی و نوع وسیله نقلیه و سند کمپانی به شماره و نام خودرو پیکان و رنگ خودرو سفید و مدل وسیله نقلیه ۱۳۸۰ و شماره پلاک ۴۰_۴۴۳ق ۵۸ و شماره شاسی ۸۰۴۲۴۵۸۵ و شماره موتور ۱۱۱۲۸۰۲۶۵۲۲ و نام صاحب سند محمد امین حاجی محمدی و نوع وسیله نقلیه به شماره و نام خودرو پیکان و رنگ خودرو سفید و مدل وسیله نقلیه ۱۳۸۰ و شماره پلاک ۴۰_۴۴۳ق ۵۸ و شماره شاسی ۸۰۴۲۴۵۸۵ و شماره موتور ۱۱۱۲۸۰۲۶۵۲۲ و نام صاحب سند محمد امین حاجی محمدی و نوع وسیله نقلیه و بیمه نامه خودرو به شماره بیمه و نام خودرو پیکان و رنگ خودرو سفید و مدل وسیله نقلیه ۱۳۸۰ و شماره پلاک ۴۰_۴۴۳ق ۵۸ و شماره شاسی ۸۰۴۲۴۵۸۵ و شماره موتور ۱۱۱۲۸۰۲۶۵۲۲ و نام صاحب سند محمد امین حاجی محمدی و نوع وسیله نقلیه به نام محمد امین حاجی محمدی فرزند خدایار در تاریخ ۱۴۰۲/۱/۱ مفقود گردیده است و از درجه اعتبار ساقط است.

سند کمپانی به شماره و نام خودرو موتورسیکلت رهرو ۱۲۵ و رنگ خودرو مشکی و مدل وسیله نقلیه ۱۴۰۰ و شماره پلاک ۱۴۳_۱۱۳۸۲ و شماره شاسی NBJARGKDMBC۴۶۶۳۴ و شماره موتور ۰۱۲۴NBJ۵۳۶۵۷۹ و نام صاحب سند عباس شهرابی و نوع وسیله نقلیه و برگ سبز خودرو به شماره وسیله نقلیه IRAG۰۰۴۴۴۸C۴۶۶۳۴ و نام خودرو موتورسیکلت رهرو ۱۲۵ و رنگ خودرو مشکی و مدل وسیله نقلیه ۱۴۰۰ و شماره پلاک ۱۴۳_۱۱۳۸۲ و شماره شاسی NBJARGKDMBC۴۶۶۳۴ و شماره موتور ۰۱۲۴NBJ۵۳۶۵۷۹ و نام صاحب سند عباس شهرابی و نوع وسیله نقلیه به نام عباس شهرابی فرزند حسین در تاریخ ۱۴۰۳/۱/۱ مفقود گردیده است و از درجه اعتبار ساقط است.

۸۰۷۰

کارت ملی به شماره ۶۲۹۹۵۷۰۴۲۳ به نام سهراب اکبری فرزند علی عسگر در تاریخ ۱۴۰۴/۷/۲۱ مفقود گردیده است و از درجه اعتبار ساقط است.

کارت ملی به شماره ۱۱۹۹۱۶۱۷۳۱ به نام غلامعلی طبیبیان فرزند نعمت اله در تاریخ ۱۴۰۴/۸/۴ مفقود گردیده است و از درجه اعتبار ساقط است.

کارت ملی به شماره ۱۱۹۹۲۸۴۸۵۸ به نام سیدمهدی طباطبایی فرزند عبداله در تاریخ ۱۴۰۴/۳/۳ مفقود گردیده است و از درجه اعتبار ساقط است.

کارت ملی به شماره ۱۱۹۹۶۶۷۴۲۰ به نام سلمان انصاریپور جرم افشاری در تاریخ ۱۴۰۳/۷/۱ مفقود گردیده است و از درجه اعتبار ساقط است.

کارت ملی به شماره ۱۱۹۹۴۳۸۹۸۷ به نام عبدالرسول انصاریپور فرزند مراد در تاریخ ۱۴۰۴/۳/۵ مفقود گردیده است و از درجه اعتبار ساقط است.

کارت ملی به شماره ۱۱۹۹۹۱۲۲۲۰ به نام سیدکمیل مظاهری فرزند مصطفی در تاریخ ۱۴۰۴/۷/۱۵ مفقود گردیده است و از درجه اعتبار ساقط است.

۸۰۷۹

شناسنامه به شماره ملی ۰۶۹۰۹۴۶۵۵۴ به نام مهدی فیروزی پور فرزند جواد در تاریخ ۱۴۰۲/۶/۱ مفقود گردیده است و از درجه اعتبار ساقط است.

روزنامه ایده روز
۶
چهارشنبه ۱۴۰۴/۰۸/۰۷ | شماره ۲۲۸۰
WWW.IDEHROOZ.COM

فرآورش شش میلیارد متر مکعب گاز در پالایشگاه شهید هاشمی نژاد

فهیمه صدقی/ مدیرعامل شرکت پالایش گاز شهید هاشمی نژاد از دریافت و فرآورش بیش از شش میلیارد متر مکعب گاز در واحدهای عملیاتی این مجتمع گازی در شش ماهه نخست سال جاری خبر داد. یحیی فیضی با اعلام این خبر افزود: خوراک این پالایشگاه از منطقه عملیاتی خانگیران تامین و طی این مدت میزان شش میلیارد و ۱۷ میلیون متر مکعب گاز در واحدهای عملیاتی دریافت و پس از فرآورش و نم زدایی به خطوط لوله سراسری ارسال شده است.

وی با اشاره به اینکه پالایشگاه گاز شهید هاشمی نژاد یکی از مبادی مهم تولید انرژی در کشور است اظهارداشت: کارکنان متعهد و جهادگران این صنعت عظیم، نقش ویژه ای در تأمین پایدار انرژی استان‌های خراسان و مناطق شمالی کشور دارند

این مقام مسئول با بیان اینکه گوگرد یکی از محصولات جانبی حاصل از فرآورش گاز ترش در این صنعت است و با تبدیل به محصولات با ارزش افزوده بالاتر سبب ثروت آفرینی برای کشور می‌شود تصریح کرد: در شش ماه ابتدایی سال جاری ۲۱۶ هزار تن گوگرد با درجه خلوص ۹۹/۹۹ درصد در این پالایشگاه تولید شده است. مدیرعامل پالایشگاه گاز شهید هاشمی نژاد در پایان از هموطنان خواست با توجه به فرا رسیدن فصل سرد سال در مصرف بهینه گاز طبیعی بکوشند و با همراهی با تلاشگران عرصه تولید به پایداری شبکه گاز کشور کمک کنند.

مادران فرزندان من؛ تجلیل از ایثارگری‌های پرستاران و مربیان شیرخوارگاه شکوفه ساری

حرمت السادات نورانی- مازندران | به مناسبت سالروز میلاد باسعادت حضرت زینب کبری(س) و روز پرستار، رقیه رحمانی سرپرست اداره کل بهزیستی مازندران با همراهی سودابه جمشیدی معاون مدیرکل حوزه استاندار مازندران، اخوان معاون سلامت اجتماعی، امامی مسوول بازرسی، پوری مسوول امور فرهنگی و جمعی از کارکنان با حضور در شیرخوارگاه شکوفه ساری ضمن دیدار با فرزندان این خانه از پرستاران و مربیان شاغل در این مجموعه تجلیل بعمل آورد.

رقیه رحمانی سرپرست اداره کل بهزیستی مازندران در این برنامه با تبریک روز پرستار و اشاره به حضرت زینب کبری(س) به عنوان اسوه صبر و ایثار، اظهار داشت: در این روز پر برکت لازم می‌دانم از همه پرستاران، مادریاران و مربیانی که با عشق و تعهد در خدمت کودکان این مرکز هستند، صمیمانه تشکر و قدردانی کنم.

وی با توصیف کارکنان شیرخوارگاه به عنوان»مادران فرزندان من»، افزود: خوشا به سعادت افرادی که در این خانه با احساس مسئولیت و مهر مادری از فرزندان نگهداری می‌کنند، چرا که آنان تجلی واقعی انسانیت هستند

سرپرست اداره بهزیستی مازندران به نقش حمایتی استانداری مازندران اشاره کرد و گفت: معاون مدیرکل حوزه استانداری، همواره در کنار بهزیستی استان بوده‌اند و نگاه روان‌شناسی، مشاوره و مددکاری در فعالیت‌های بهزیستی برای ما ارزشمند است.

رحمانی با قدردانی صمیمانه از حمایت‌های ارزشمند و مساعدت‌های مقام عالی دولت در استان، افزود: نگاه ویژه و تدبیر خردمندانه استاندار مازندران، همواره پشتوانه‌ای استوار در مسیر ارائه خدمات مطلوب و تحقق اهداف عالیه این مجموعه بوده است و امیدواریم این تعامل سازنده و همراهی دلسوزانه، همچنان بسترساز ارتقای هرچه بیشتر سطح خدمات رسانی به جامعه هدف بهزیستی استان باشد.

سرپرست بهزیستی مازندران با معرفی شیرخوارگاه شکوفه ساری به عنوان تنها مرکز دولتی نگهداری از کودکان ۰ تا ۳ سال در استان، هدف از این برنامه را اعلام حمایت و همراهی با پرسنل و فرزندان این مرکز عنوان کرد

وی به آمار کودکان حاضر در مرکز اشاره کرد و گفت: در حال حاضر ۱۷ کودک در این مرکز نگهداری می‌شوند که ۴ نفر از آنان دارای شرایط خاص و نیازمند درمان هستند.

رحمانی با بیان خبری خوش اضافه کرد: در یک سال گذشته ۵۰ کودک به خانواده‌های واجد شرایط سپرده شده‌اند و ۳ کودک دارای نیازهای درمانی خاص نیز با حمایت خانواده‌های داوطلب به سرپرستی گرفته شده‌اند و هزینه درمان آنان نیز توسط این خانواده‌ها تقبل شده است.

سرپرست بهزیستی مازندران از اجرای«طرح میزبان» در این استان خبر داد و گفت: این طرح با هدف مراقبت موقت و ایجاد شرایط بهتر برای رشد و تربیت کودک در محیط خانواده، گامی مؤثر در بهبود فرآیند بازپیوند یا واگذاری سرپرستی به خانواده‌های جایگزین است و بهزیستی مازندران با جدیت آن را دنبال می‌کند

در پایان این بازدید، با اهدای لوح تقدیر و هدایا، از زحمات شبانه‌روزی پرستاران و مربیان فرزندان شیرخوارگاه شکوفه ساری قدردانی و تجلیل به عمل آمد.

ضرورت امیدآفرینی در جامعه با روایت موفقیت‌های فولاد مبارکه

سعید زرندی، مدیرعامل گروه فولاد مبارکه در نشست با ائمه جمعه شهرستان مبارکه:فولاد مبارکه نهالی بوده که همزمان با پیروزی انقلاب اسلامی کاشته شده و امروز به یک درخت پرثمر برای مردم و نظام تبدیل شده و ما نیز حفظ این ثمره انقلاب اسلامی را وظیفه اصلی خود می‌دانیم. گروه فولاد مبارکه در شرایطی که با محدودیت‌های مختلفی ازجمله قطعی‌های مکرر برق و افزایش ۲۰۰ تا ۳۰۰ درصدی قیمت گاز طی یک سال اخیر مواجه بوده اما همزمان نیز با دیگر فولادسازان منطقه جهان در حال رقابت است.

افتخاراتی که تاکنون از دستاوردهای فولاد مبارکه حاصل شده متعلق به مردم است و خیر آن هم باید به مردم برسد؛ با توجه به حضور گروه فولاد مبارکه در ۱۵ استان کشور، تیم مدیریتی این مجموعه در سطح ملی با مسائل مختلفی

روبه‌رو است و همچنین در سطح بین‌المللی نیز با موضوعات دیگری دست و پنجه نرم می‌کند.

ما از ائمه جمعه شهرستان مبارکه انتظار داریم تا دستاوردها و موفقیت‌های گروه فولاد مبارکه را برای مردم روایت و از این طریق در جامعه امیدآفرینی کنند؛ در مقابل نیز رویکرد ما حمایت از برنامه‌های فرهنگی در شهرستان مبارکه و منطقه است.

خوشبختانه طی دو هفته اخیر طرح‌های نوآورانه ما توسط انجمن جهانی فولاد در جمع ۷ طرح برتر فولادی جهان قرار گرفته است؛ فولاد مبارکه با داشتن پیشرفته‌ترین دستگاه‌های بازچرخانی آب، یکی از موفق‌ترین فولادسازان دنیا در کنترل مصرف آب است، به‌طوری که برای تولید یک کیلوگرم فولاد تنها ۲.۵ لیتر آب مصرف می‌کند و این در حالی است که برای تولید برخی از محصولات کشاورزی این عدد چند صد برابر است.

رشد ۲۷۵ درصدی سود شرکت پالایش نفت اصفهان در نیمه نخست سال ۱۴۰۴

شرکت پالایش نفت اصفهان با رشد ۲۷۵ درصدی در نیمه نخست سال ۱۴۰۴، موقعیت خود را به‌عنوان پیشروترین شرکت در صنعت پالایش نفت تثبیت کرد. معاون مالی، بودجه و سرمایه‌گذاری این شرکت اعلام کرد: گزارش‌های مالی شش‌ماهه نشان می‌دهد پالایشگاه اصفهان توانسته با افزایش درآمد و حاشیه سود، جایگاه خود را در صدر صنعت نفت و فرآورده‌های پالایشی حفظ کند. این شرکت موفق شد در نیمه نخست سال جاری نسبت به مدت مشابه در سال گذشته، سود خالص خود را از ۸ هزار میلیارد تومان به ۳۰ هزار میلیارد تومان برساند که رشدی بی‌سابقه معادل ۲۷۵ درصد را رقم می‌زند. صاحب ارجمند گفت: براساس داده‌های منتشرشده در کدال، عملکرد این شرکت در بخش‌های مختلف شامل درآمد عملیاتی ۳۴۷ هزار میلیارد تومان (با رشد ۴۶ درصدی)، سود ناخالص ۴۳ هزار میلیارد تومان (رشد ۳۲۶ درصدی) و سود عملیاتی ۳۷ هزار میلیارد تومان (رشد ۳۳۶ درصدی) بوده است. معاون مالی همچنین توضیح داد: دلایلی چون افزایش نرخ تسعیر ارز، بهبود اختلاف قیمت فرآورده‌های نفتی نسبت به نفت خام (کرک اسپرد)، افزایش ظرفیت تولید، ثبات عرضه و شرایط مطلوب بازار از مهم‌ترین عوامل دستیابی به این عملکرد چشمگیر بوده‌اند. وی افزود: بررسی صورت‌های مالی مربوط به نیمه نخست سال ۱۴۰۴ نشان‌دهنده تداوم رشد و حرکت صعودی در صنعت پالایش است. عواملی نظیر بهبود قیمت‌های جهانی نفت، افزایش تقاضای داخلی و خارجی برای فرآورده‌های نفتی، و اجرای سیاست‌های اصلاحی در نرخ خوراک تأثیر بسزایی در ایجاد این روند داشته‌اند. ارجمند در پایان تأکید کرد: با وجود چالش‌هایی همچون نوسانات نرخ ارز و تغییرات قیمت نفت خام، پیش‌بینی‌ها حاکی از آن است که صنعت پالایشی همچنان بتواند در نیمه دوم سال نیز یکی از سودآورترین بخش‌های بازار سرمایه باقی بماند

دیدار مدیر کل کتابخانه‌های عمومی گلستان با مدیر کل امور مالیاتی استان گلستان

در راستای تقویت همکاری‌های فرهنگی و بررسی نقش کتابخانه‌های عمومی در اجرای طرح ملی «نشان‌دار کردن مالیات‌ها»، عبدالحی میرزاعلی، مدیرکل کتابخانه‌های عمومی گلستان با قربان حاجی‌مشهدی، مدیرکل امور مالیاتی استان دیدار و گفت‌وگو کرد. در ادامه این برنامه، دو مدیر از بخش‌های مختلف کتابخانه عمومی حکیم میرفندرسکی گرگان، بازدید کردند.

محمدعلی شربتدار ، خبرنگار گلستان : به گزارش تجارت هیرکان : به نقل از روابط عمومی اداره‌کل کتابخانه‌های عمومی استان گلستان، عبدالحی میرزاعلی، مدیرکل کتابخانه‌های عمومی استان، و قربان حاجی‌مشهدی، مدیرکل امور مالیاتی گلستان، در محل اداره‌کل کتابخانه‌های عمومی استان گلستان دیدار و گفت‌وگو کردند.در این دیدار، دو طرف ضمن بررسی راهکارهای توسعه همکاری‌های فرهنگی میان دو دستگاه، درباره طرح ملی نشان‌دار کردن مالیات‌ها و نقش کتابخانه‌های عمومی در تبیین و ترویج این طرح تبادل نظر کردند.

مدیرکل کتابخانه‌های عمومی گلستان در این نشست با اشاره به ظرفیت فرهنگی و مردمی کتابخانه‌ها گفت: کتابخانه‌های عمومی می‌توانند در معرفی طرح‌های ملی و افزایش آگاهی عمومی نسبت به موضوعات اجتماعی و اقتصادی نقش مؤثری ایفا کنند

مدیرکل امور مالیاتی استان نیز ضمن استقبال از این همکاری، بر اهمیت تعامل دستگاه‌های فرهنگی در ترویج فرهنگ مالیات‌پردازی و اجرای موفق طرح‌های ملی تأکید کرد.در ادامه، عبدالحی میرزاعلی و قربان حاجی‌مشهدی از بخش‌های مختلف کتابخانه عمومی حکیم میرفندرسکی گرگان ـ بزرگ‌ترین کتابخانه عمومی استان گلستان ـ بازدید کردند و در جریان فعالیت‌ها و خدمات فرهنگی این کتابخانه قرار گرفتند.

۸۴درصد مردم گیلان از خدمات رایگان بیمه سلامت استفاده می کنند

دکتر محمود عاطف‌راد، مدیرکل بیمه سلامت استان گیلان به مناسبت گرامیداشت هفته بیمه سلامت در گفت وگو با خبرنگاران با اشاره به گستره پوشش درحوزه گیلان افزود:یک میلیون و ۵۱۳نفر یعنی ۵۲درصد از جمعیت دومیلیون و ۵۳۰هزار نفری استان تحت پوشش بیمه سلامت هستند. وی گفت : ۸۴ درصد از جمعیت تحت پوشش در گیلان،یعنی یک میلیون و ۱۱۵نفر از مردم در این استان از خدمات رایگان بیمه سلامت استفاده می کنند که سال گذشته ۲۶۰۶ میلیارد تومان برای آنان هزینه شده است.

وی افزود:طراحی بیمه سلامت به شکلی است که همه اقشار فاقد بیمه درشهر و روستا می توانند از چتر حمایتی بیمه سلامت برخوردار شوند.

وی یاد آور شد :بیمه سلامت در قالب پنج صندوق بیمه‌ای شامل کارکنان دولت، روستاییان، بیمه همگانی ایرانیان، بیماران خاص و صعب‌العلاج و سایر اقشار، افراد را تحت پوشش قرار می دهد. وی افزود: بیمه رایگان برای روستاییان، مددجویان کمیته امداد و بهزیستی، بیماران خاص و نادر، مادران باردار، ساکنان محلات کم‌برخوردار و افراد مجهول‌الهویه از جمله اقدامات این سازمان در راستای تحقق عدالت در سلامت است.

مدیرکل بیمه سلامت گیلان گفت: دهک‌های یک تا پنج درآمدی از بیمه رایگان برخوردارند و دهک‌های شش تا نه نیز با تخفیف ۳۰ تا ۶۰ درصدی می‌توانند تحت پوشش بیمه قرار گیرند. عاطف‌راد با اشاره به بیماران خاص و صعب‌العلاج افزود: پیش از ایجاد صندوق بیماران خاص و صعب‌العلاج تنها پنج بیماری خاص شامل تالاسمی، هموفیلی، دیالیز، پیوند کلیه و اماس تحت حمایت بیمه سلامت قرار داشت، اما با راه‌اندازی این صندوق، تعداد بیماری‌های مشمول حمایت به ۱۲۹ مورد رسید و تعداد

بیماران خاص از ۲۸۵۲ نفر به بیش از ۶۲ هزار و ۷۰۰ نفر رسید و هزینه‌های حمایتی از ۴۰ میلیارد تومان به ۳۳۳ میلیارد تومان افزایش یافت. مدیرکل بیمه سلامت گیلان در مورد حمایت از خانواده و جوانی جمعیت گفت: برای تحقق این مهم ، خدمات تشخیصی و درمانی زوج‌های نابارور تا ۹۰ درصد در بخش دولتی و ۷۰ درصد در بخش خصوصی تحت پوشش بیمه سلامت است واز آغاز اجرای طرح حمایت تاکنون ۳۹۵۳ زوج نابارور در گیلان از این خدمات بهره‌مند شده‌اند و افزون بر ۳۸ میلیارد تومان برای هزینه درمانی آنان پرداخت شد.

به گفته مدیرکل بیمه سلامت در حوزه توانبخشی معلولان ،کد های خدمت از ۹ کد به ۵۹ کد افزایش یافت و ۲۴ هزار و ۵۲۶ مددجو در استان از خدمات ۳۵ مرکز طرف قرارداد برخوردار هستند. مدیرکل بیمه سلامت گیلان ارایه خدمات مطلوب و پاسخگویی به مردم را از اولویت های مهم بیمه سلامت خواند وگفت : برای افزایش شفافیت و پاسخگویی، سامانه تلفنی شبانه‌روزی ۱۶۶۶، کد دستوری #۱۶۶۶* و درگاه خدمات غیرحضوری بیمه سلامت راه‌اندازی شده است تا مردم بتوانند از این پل ارتباطی به خواسته های خود دست پیدا کنند و خواستار رسیدگی به مسائل مطروحه خود باشند.

رئیس اداره آمار و فناوری اطلاعات اداره‌کل بیمه سلامت گیلان پیش از سخنان دکتر محمود عاطف راد مدیرکل بیمه سلامت استان ،در جمع خبرنگاران حضور یافت وطی سخنانی با اشاره به تأکید رهبرمعظم انقلاب مبنی بر اینکه «هیچ فردی جز رنج بیماری و هزینه درمان دغدغه دیگری نداشته باشد»، گفت: تحقق اهدافی همچون پوشش کامل جمعیتی برای آحاد جامعه، حمایت از اقشار آسیب‌پذیر و بیماران خاص، پوشش بیمه رایگان دهک‌های یک تا پنج، توسعه کمی و کیفی بسته خدمات جامع سلامت، حمایت از خانواده و جوانی جمعیت و سایر خدمات تنها با کمک فناوری اطلاعات و هوشمندسازی ممکن است و انجام دستی و سنتی آن‌ها عملی نیست ودر حال حاضر(سال ۱۴۰۴) افزون بر ۶۰ سامانه الکترونیک در حال فعالیت است که منجر به تشکیل پرونده سلامت ایرانیان خواهد شد.

طاهر آتشین در بخشی دیگر از راه‌اندازی سرویس‌های نوین سلامت الکترونیک ،خبر داد و گفت: پایگاه برخط بیمه‌شدگان، سرویس استحقاق درمان، تأیید دارو، تبادل الکترونیک اسناد بستری، سامانه رسیدگی الکترونیک رز، نسخه‌نویسی الکترونیک ERX، نسخه‌نویسی نوین NRX، پنل‌های فیزیوتراپی (SDF)، رادیوتراپی، دیالیز، بیمه تکمیلی، دندان‌پزشکی، اعلام نرخ دارو و خدمات، رسیدگی الکترونیک اسناد خسارت متفرقه، سامانه خدمات شهروندی، سامانه خدمات شرکای کاری و سامانه پزشک خانواده از جمله این سرویس‌ها هستند که همه این سامانه ها برای ارایه خدمات به بیمه شدگان طراحی و راه اندازی شده است .

پدافند غیرعامل؛ معماری دفاع نامرئی از جنگ ۱۲ روزه تا آینده

تهدید از نان تا برق و بیمارستان؛ پدافند غیرعامل زیر پوست زندگی مردم کار می‌کند در نشست خبری مدیرکل پدافند غیرعامل ایلام، جنگ ۱۲ روزه نه صرفاً یک رخداد گذشته، بلکه سندی برای سنجش تاب‌آوری ساختاری کشور توصیف شد؛ سامانه‌ای که به گفته مدیرکل، بدون صدای آژیر و بدون حضور در قاب رسانه، توانست دارایی و زندگی مردم را از فروپاشی مصون کند و اکنون با محوریت پیشگیری، به‌سوی مدیریت تهدیدات احتمالی آینده بازطراحی شده است. نشست خبری مدیرکل پدافند غیرعامل استان ایلام، برخلاف بسیاری از نشست‌های بروکراتیک، بیش از آنکه گزارش عملکرد باشد، روایت یک میدان دیده‌نشده از دفاع ملی بود؛ میدانی که نه روی نقشه جغرافیا تماشا می‌شود و نه از قاب دوربین‌ها عبور می‌کند، اما نتیجه آن مستقیماً در «پایداری زندگی مردم» قابل مشاهده است. کاکی، مدیرکل پدافند غیرعامل استان، با اشاره به جنگ ۱۲ روزه، آن را یک آزمون واقعی برای سنجش کارآمدی معماری پدافندی کشور دانست و تصریح کرد: «در آن مقطع، دارایی‌های کشور و زیرساخت‌های حیاتی با موفقیت مصون شد؛ اما بخش قابل توجهی از این موفقیت‌ها به دلیل ملاحظات امنیتی، قابل بازخوانی در رسانه نیست.» کاکی سپس با ترسیم افق تهدیدات احتمالی آینده، بر اصل کلیدی پدافند غیرعامل ـ یعنی پیشگیری هوشمند قبل از مداخله درمانی ـ تأکید کرد و گفت: پدافند امروز تنها سامانه سخت‌افزاری نیست؛ «آموزش، آگاهی و آماده‌سازی ذهن جامعه» نیز جزئی از ساز و کار دفاع ملی است. از همین‌رو دوره‌های منظم آموزشی و فرهنگی در ادارات برگزار و شبکه آماده‌باش انسانی برای شرایط بحران شکل گرفته است. در لایه زیرساخت‌های حیاتی، او به سه محور راهبردی اشاره کرد: پایداری برق حیاتی با مشارکت شرکت برق، برای جلوگیری از قطع خدمات در بیمارستان‌ها و مراکز حساس در شرایط حمله یا بحران، طرح‌های جبرانی آب با دستور کار شرکت آب و فاضلاب برای تأمین سیار و بسته‌بندی‌شده در مقاطع اختلال، تداوم معیشت ضروری در اختلالات الکترونیک از جمله استفاده از ظرفیت پخت نان سنتی در صورت اختلال در سامانه‌های دیجیتال توزیع آرد، تا نگرانی مردم از قطع نان روزمره بی‌اثر شود. این روایت، صرفاً یک فهرست اقدامات اجرایی نیست؛ بیانیه‌ای است از انتقال مرکز ثقل امنیت از مرز به متن زندگی مردم، از توپ و تانک به کلاس آموزش و مسیر توزیع نان، از خطوط آتش به خطوط زیرساخت. در چنین مختصاتی، پدافند غیرعامل، «دفاع خاموش اما مؤثر» است؛ دفاعی که اگر موفق باشد، دیده نمی‌شود ـ چون بحران رخ نمی‌دهد.

پرستاران مدیریت درمان تامین اجتماعی خوزستان تجلیل شدند

در سالروز ولادت باسعادت حضرت زینب(س) و روز پرستار، روز دوشنبه در مراسمی از ۴۵ پرستار مراکز درمانی مدیریت درمان تامین اجتماعی خوزستان تجلیل و مورد قدردانی قرار گرفتند. به گزارش اداره روابط عمومی و امور فرهنگی مدیریت درمان تامین اجتماعی خوزستان، مدیر درمان تامین اجتماعی استان در این مراسم که در سالن آموزش بیمارستان امیرالمؤمنین تامین اجتماعی اهواز برگزار شد ضمن قدردانی و سپاس از تلاش ها و زحمات شبانه روزی مجموعه پرستاران درمانگاه ها و بیمارستان های زیرپوشش تامین اجتماعی خوزستان افزود: تلاش می کنیم در تعرفه ها تغییراتی ایجاد شود تا میزان دریافتی پرستاران افزایش تا بخشی از زحمات آنان جبران شود. دکتر هدایت اله عبدی زاده در ادامه حرفه پرستاری را در ردیف مشاغل مقدس و در عین حال پرمشقت ، حساس و تاثیرگذار در ارتقای سلامت جامعه برشمرد و بیان کرد: رتبه کشوری مدیریت درمان تامین اجتماعی خوزستان در سال های گذشته ۲۸ بوده ولی هم‌اکنون به رتبه چهارم ارتقا یافته که این موفقیت حاصل تلاش کادر درمان بخصوص پرستاران می باشد

وی با تاکید بر اینکه باید قدردان پرستاران عزیز باشیم اظهار داشت: تلاش های شما پرستاران باعث شده بیمارستان های امیرالمؤمنین ، امیرکبیر ، آبادان ، امام موسی کاظم(ع) ماهشهر و شهید مصطفی خمینی بهبهان ، عملکرد خوبی داشته و رضایت مندی مردم را بدنبال داشته باشد. دکتر عبدی زاده افزود: پرستاران مایه افتخار جامعه بوده و سلامتی جامعه مرهون تلاش های مجدانه شما هستند.

رئیس بیمارستان امیرالمؤمنین تامین اجتماعی اهواز نیز در این آیین که معاونان و مدیران بخش های مدیریت درمان تامین اجتماعی خوزستان حضور داشتند ، پرستاران را ستون سلامت جامعه توصیف کرد و گفت: روز پرستار تجلیل از کسانی است که عمر خود را صرف ارتقای سلامت و بهداشت جامعه می کنند و ما وظیفه داریم از آنان تجلیل و سپاسگزاری کرده و بخشی از زحمات آنان را جبران کنیم. دکتر علی ولی منش تاکید کرد: اینقدر که برای بزرگداشت مقام پرستار احترام قائل هستم شاید برای روز پزشک آنقدر قائل نباشم چون از نزدیک مشاهده می کنم که پرستاران چه اندازه ایثار و ازخودگذشتگی به خرج می دهند. وی از تلاش ها و زحمات پرستاران در دوران کرونا نیز قدردانی کرد. در آیین جشن گرامی داشت روز پرستار که با اجرای زنده موسیقی ، پخش کلیپ و مولودی خوانی به مناسبت ولادت پیام آور نهضت عاشورا حضرت زینب(س) همراه بود از ۴۵ پرستار شاغل در مراکز درمانی و بیمارستانی زیر پوشش مدیریت درمان تامین اجتماعی خوزستان تجلیل و با اهدا لوح سپاس و هدیه مورد تجلیل قرار گرفتند. ۸ بیمارستان و ۹ پلی کلینیک و ۱۹ درمانگاه تحت مدیریت درمان تامین اجتماعی خوزستان هستند. بنا به این گزارش همچنین به مناسبت گرامی داشت روز پرستار، چندین نهال با همکاری اداره منابع طبیعی اهواز و توسط پرستاران در محوطه بیمارستان امیرالمؤمنین (ع) تامین اجتماعی اهواز غرس شد.

تجلیل از مقام پرستار در منطقه خراسان رضوی

فهیمه صدقی/ مدیر شرکت ملی پخش فرآورده های نفتی منطقه خراسان رضوی با حضور در سازمان بهداشت ودرمان صنعت نفت شمال شرق کشور از زحمات بی شائبه پرستاران وکادردرمان آن واحد قدردانی کرد. به مناسبت میلاد باسعادت حضرت زینب (س) و روز پرستار، روز جاری علی اصغر اصغری مدیر منطقه با حضور در سازمان بهداشت و درمان صنعت نفت شمال شرق کشور با اهداء گل از زحمات بی شائبه و تلاش های صادقانه وبی ادعای این قشر زحمت کش جامعه قدر دانی کرد.

اصغری در دیدار با دکتر مالکی رئیس بهداشت ودرمان شمال شرق ضمن ستودن خدمات کلیه کادر درمان ، به طور ویژه از زحمات پرستاران این واحد ، بالاخص خدمات ارائه شده به خانواده بزرگ صنعت نفت تقدیر وتشکر کرد. در این دیدار دکتر مالکی تاکید کرد اجرایی کردن اختصاص کد شناسایی به کادر درمان و ارزشیابی پرسنل درمان بر اساس جمعبندی نظرات مراجعان از ایشان ، گام موثری در جهت افزایش رضایتمندی خانواده صنعت نفت از این مجموعه می باشد.

روزنامه ایده روز
چهارشنبه ۱۴۰۴/۰۸/۰۷ | شماره ۲۲۸۰
WWW.IDEHROOZ.COM

گلر شماره یک استقلال مشخص شد

با توجه به عملکرد خوب فرعباسی در درون دروازه استقلال او حالا تبدیل به گلر شماره یک آبی ها شده و ریکاردو ساپینتو به او اعتماد کامل دارد.

تیم فوتبال استقلال در آغاز فصل بیست و پنجم لیگ برتر با چالشی جدی در خط دروازه روبه‌رو بود. پس از جدایی پرحاشیه سیدحسین حسینی از جمع آبی‌پوشان، مدیران باشگاه به درخواست ریکاردو ساپینتو، آنتونیو آدان، دروازه‌بان اسپانیایی با سابقه بازی در تیم‌های رئال مادرید و اتلتیکومادرید را به خدمت گرفتند.آدان هرچند در نخستین دیدار لیگ برابر تراکتور موفق شد دروازه‌اش را بسته نگه دارد، اما با گذشت زمان، اشتباهات فردی او و ناهماهنگی در خط دفاع استقلال باعث شد این تیم گل‌های متعددی در رقابت‌های داخلی و آسیایی دریافت کند. در نهایت، پس از دیدار با شمس آذر، حبیب فرعباسی دروازه‌بان دوم آبی‌ها جای او را گرفت و تبدیل به سنگربان شماره یک استقلال شد.فرعباسی در سه بازی اخیر عملکرد درخشانی داشته و توانسته دروازه خود را بسته نگه دارد تا تا حد زیادی خیال هواداران استقلال از این ناحیه راحت شود.

در همین راستا، ساپینتو و کادر فنی استقلال قصد دارند به روند اعتماد به فرعباسی ادامه دهند و برنامه‌ای برای تغییر او ندارند؛ تصمیمی که می‌تواند نشانه‌ای از رسیدن استقلال به ثبات در یکی از مهم‌ترین و حساس‌ترین پست‌های زمین باشد

توصیه به بازیکنان استقلال برای «بدتر» نشدن

محمود رضایی ایده روز | کارشناس فوتبال با تاکید بر این که شرایط آبی‌پوشان برای ادامه لیگ برتر بهتر از گذشته شده است گفت: اگر بازیکنان استقلال می‌خواهند به روزهای بد خود برنگردند باید غرور را فراموش کنند.

همایون شاهرخی در خصوص پیروزی پرگل این تیم برابر فجر سپاسی گفت: قبل از هر حرفی باید درگذشت یکی از بهترین مدافعان فوتبال ایران را تسلیت بگویم و برای خانواده کارگر جم آرزوی سلامتی کنم. استقلال در هفته‌های اول لیگ نه بازی خوبی می‌کرد و نه نتیجه خوبی می‌گرفت اما حالا با یک ترکیب ایده آل نتوانسته سه بازی پیاپی به برد برسد و صدرنشین لیگ شود.

مربی سابق تیم ملی فوتبال ایران ادامه داد: بازیکنان استقلال فرامین فنی ساپینتو را در زمین پیاده می‌کنند و به پیروزی هم می رسند آنها راه بردن حریف را یاد گرفته‌اند و با پرس سنگینی که از خط دفاع حریف انجام می‌دهند بازیکنان حریف را دچار اشتباه می‌کنند. البته نفرات آبی پوش درک متقابلی از یکدیگر پیدا کرده و این موضوع باعث شده مقابل حریفان برنده از زمین خارج شوند.

اشتباه فردی بلای جان فجر شد

وی در خصوص فجرسپاسی هم گفت: این تیم با پیروز قربانی عملکرد خوبی دارد و نتایج خوبی هم گرفته اما امروز دو اشتباه فردی باعث شد تا این تیم شکل اصلی خود را از دست بدهد و نتواند بازی همیشگی خود را انجام دهد. بطور حتم این تیم با قربانی بهتر خواهد شد ولی سرمربی تیم باید بازیکنانش را از لحاظ روحی به شرایط ایده آل برساند تا باز هم شاهد بازی‌های خوب از این تیم شیرازی باشیم.

آلومینیوم منسجم و با برنامه است

کارشناس فوتبال در خصوص دیدار جمعه استقلال برابر آلومینیوم اراک در ورزشگاه شهدای شهر قدس گفت: آلومینیوم یک تیم مرموز است، به حریف موقعیت زیادی نمی‌دهد و بازیکنان جوان این تیم انگیزه بالایی دارند. حسینی تیم خوبی را شکل داده و برای هر حریفی خطرناک هستند. استقلال باید برد برابر فجر را فراموش کرده و با تمرکز بالا خود را آماده این دیدار حساس کند.

بازیکنان استقلال فریب سه برد را نخورند

شاهرخی با دادن هشدار به بازیکنان استقلال گفت: در اینکه سه برد پیاپی به تیم اعتماد بنفس داده و بازیکنان از لحاظ روحی در بهترین شرایط قرار می‌گیرند شکی نیست ولی آنها نباید فریب این سه برد را خورده و از الان فکر کنند که آلومینیوم را به راحتی شکست خواهند داد. هر بازی شرایط خاص خودش را دارد و بازیکنان باید با تمام توان برای پیروز شدن بجنگند.

حوادث عجیبی را در لیگ شاهد خواهیم بود

وی در پایان و با اشاره به برکناری وحید هاشمیان از پرسپولیس گفت: این برکناری آخرین برکناری در لیگ امسال نخواهیم بود. ساپینتو هم تا آستانه برکناری پیش رفت ولی نوع اخراج هاشمیان اصلاً حرفه‌ای و محترمانه نبود. مدیران پرسپولیس خیلی رفتار آماتوری داشتند. آنها می‌توانستند خیلی حرفه‌ای و با احترام این کار را انجام دهند. فوتبال ما از این اتفاقات زیاد داشته و خواهد داشت و از این اتفاقات باز هم تا پایان فصل بوجود خواهد آمد اما بهتر است شکل و نوع برکناری حرفه‌ای باشد نه توهین آمیز.

سلطه پنهان ایجنت‌ها بر فوتبال ایران

در فوتبال ایران، نقش «مدیربرنامه»ها از یک واسطه حقوقی ساده فراتر رفته و حالا به مهره‌هایی تبدیل شده‌اند که می‌توانند سرنوشت تیم‌ها، بازیکنان و حتی مربیان را رقم بزنند. گزارش پیش رو نگاهی دارد به نفوذ روزافزون این افراد در ساختار فوتبال کشور. در تعریف رسمی، «مدیربرنامه» کسی است که امور حقوقی مربوط به عقد قرارداد و مذاکره میان بازیکن، مربی یا باشگاه را انجام می‌دهد. این نقش از سوی فیفا به رسمیت شناخته شده و در بسیاری از کشورها چارچوب مشخصی دارد. در ایران نیز بازیکنان از این افراد کمک می‌گیرند اما در سال‌های اخیر، با افزایش نجومی مبالغ نقل‌وانتقالات، نقش برخی از این افراد از مشاور حقوقی به تصمیم‌گیرنده اصلی در بازار تبدیل شده است

پکیج‌بازی؛ ابزار نفوذ در ترکیب تیم‌ها

یکی از روش‌های رایج ایجنت‌ها برای نفوذ در باشگاه‌ها، ارائه بازیکنان به‌صورت «پکیجی» است. به این معنا که اگر باشگاهی خواهان جذب یک بازیکن خاص باشد، ایجنت شرط می‌گذارد که باید بازیکن دیگری را نیز از او جذب کنند. این شیوه باعث شده تا در برخی موارد، ترکیب تیم‌ها نه بر اساس نیاز فنی، بلکه بر اساس منافع ایجنت‌ها بسته شود.

در تیم‌های پرهوادار، فشار هواداران برای جذب ستاره‌ها، مدیران را وادار به پذیرش این پکیج‌ها می‌کند حتی اگر بازیکن دوم هیچ تناسبی با نیاز تیم نداشته باشد.

لژیونر شدن به قیمت نیمکت‌نشینی

نفوذ ایجنت‌ها تنها به باشگاه‌های داخلی محدود نمی‌شود. در مواردی، بازیکنانی که می‌توانند در لیگ برتر ایران به‌صورت ثابت بازی کنند، با توصیه ایجنت‌ها راهی لیگ‌هایی مانند روسیه یا بلژیک می‌شوند تا صرفاً عنوان «لژیونر» را کسب کنند. نتیجه؟ نیمکت‌نشینی و افت فنی ولی بازگشت زودهنگام به ایران با قیمتی بالتر.

ایجنت‌های وابسته به باشگاه؛ رسمی اما پرچالش

برخی باشگاه‌ها برای خود ایجنت اختصاصی دارند که وظیفه مذاکره با بازیکنان مدنظر را برعهده دارد. این مدل در تیم‌هایی با مالکیت خصوصی می‌تواند موفق‌تر باشد چرا که ایجنت مستقیماً با مدیریت هماهنگ است. با این حال، نبود نظارت کافی می‌تواند زمینه‌ساز فساد و تضاد منافع شود.

وقتی ایجنت‌ها قیمت‌گذار می‌شوند

یکی از خطرناک‌ترین پیامدهای نفوذ ایجنت‌ها، انحصار در بازار بازیکن است. وقتی یک ایجنت تعداد زیادی از بازیکنان سطح اول را در اختیار داشته باشد، می‌تواند قیمت‌ها را تعیین کند، ترکیب تیم‌ها را بچیند و حتی سرنوشت مربیان را تحت تأثیر قرار دهد.

راهکار پیشنهادی؛ شفافیت و سقف‌گذاری

برای مقابله با این روند، دو اقدام ضروری است؛ باشگاه‌ها باید از همکاری با ایجنت‌های سودجو خودداری و قراردادها را شفاف‌سازی کنند. فدراسیون فوتبال هم باید برای تعداد بازیکنان تحت قرارداد هر ایجنت، سقف تعیین و کمیسیون‌ها را به‌صورت رسمی ثبت کند.

قائمشهر؛ شهری که دیگر خسته نیست

شرایط ۱۸ تیم لیگ آزادگان بعد از گذشت ۱۰ هفته بسیار عجیب و قابل توجه است. جدا از نساجی که حسابش را از بقیه جدا کرده ۱۲ تیم دیگر از همین الان شانس‌های زیادی را برای صعودشان قائل شده‌اند. اگر در هفت بازی باقی‌مانده همین فاصله حفظ شود، آن وقت بازی‌های نیم‌فصل دوم فوق‌العاده حساس‌تر خواهد شد. بدون شک بازی به بازی هیجان و استرس میان تیم‌ها و هواداران‌شان بیشتر می‌شود.

نساجی، صاحب بهترین رکوردها

تیم شهر خسته که انگار دیگر آثار خستگی در آن دیده نمی‌شود، تا الان بهترین رکوردها را به خود اختصاص داده است. نساجی که بعد از ۱۰ بازی فقط دو گل دریافت کرده و تنها تیم بدون باخت بوده با ۱۵ گل بهترین خط حمله را هم تا اینجای لیگ به نام خود زده است. فاصله هشت امتیازی‌شان با سایپا هم حاشیه امنیت بسیار خوبی برایش ایجاد کرده است. شناورسازی قشم، مس سونگون، مس شهربابک، نفت‌وگاز گچساران، هوادار، فرد البرز و آریو اسلامشهر حریفان قائمشهری‌ها تا پایان نیم‌فصل هستند.

سایپای عنایتی دوم است

نارنجی‌پوشان با شانزده امتیاز و به تنهایی در رده دوم ایستاده‌اند. شاگردان رضا عنایتی با سه گل خورده بعد از نساجی صاحب بهترین خط دفاعی هستند. اما اختلاف یک امتیازی آنها با دو تیم

پارس جنوبی و بعثت کرمانشاه به وضوح نشان می‌دهد که این جایگاه برای آنها به هیچ عنوان حاشیه امنیتی نداشته و هر هفته امکان از دست دادن آن وجود دارد. عنایتی در یکی دو بازی امتیازهای بسیار حساسی را از دست داده و خیلی هم خوش‌شانس بوده که از دو رقیب پایین‌تر از خودش سه امتیاز کسر شده وگرنه الان رتبه چهارم جدول را داشت.

تیم سیزدهم خودش را مدعی می‌داند

آریو اسلامشهر به همراه پالایش نفت بندرعباس و نیروی زمینی سه تیم ۱۱ امتیازی هستند، با این تفاوت که از دو تیم دیگر سه امتیاز هم کسر شده است. با این حال فاصله آنها با تیم دوم فقط پنج امتیاز(کمتر از دو بازی) و با سوم و چهارم چهار امتیاز است. همین فاصله کم در لیگی که ۲۴ هفته و ۷۲ امتیاز آن هنوز باقی مانده کاملاً قابل جبران است. البته همین مهم باعث حساسیت بیشتر و احتمالاً تغییر جایگاه تیم‌ها بعد از هر بازی خواهد شد.

داماش و مس سونگون در بدترین شرایط

در رقابت‌های لیگ خیلی اهمیت دارد که تیم شما هواداران متعصب و بیشماری داشته باشد. اما داماش گیلان تا اینجا نتوانسته از این پشتوانه همیشگی‌اش استفاده کند. آنها در آخرین بازی شکست سنگین خانگی ۵-۰ را متحمل شدند. علی نظرمحمدی سرمربی رشتی‌ها هم بعد از بازی با انتقاد از مالک باشگاه و برخی هواداران مطالبی را عنوان کرد که به نظر خیلی خریدار ندارد. او باید به این سؤال پاسخ می‌داد که چرا بعد از این باخت سنگین این حرف‌ها را زده و تصمیم به جدایی گرفته است؟ چرا قبل از بازی مدعی نشد که این آخرین بازی‌اش خواهد بود؟ چرا این همه انتقاد از مالک را تا الان بازگو نکرده بود؟ تیمی که از ۱۰ بازی دو امتیاز(با احتساب کسر سه امتیاز) به دست آورده، جای دفاع ندارد. البته از دو تیم بالاسر و تیم انتهای جدولی مس سونگون هم سه امتیاز کسر شده است. همین تیم هم با یک امتیاز کار بسیار سختی برای فرار از قعرنشینی دارد. آنها هم مثل داماش از حریفشان پنج گل دریافت کرده و با ۱۹ گل خورده و سه گل زده صاحب ضعیف‌ترین آمارها هستند.

آرام، حرفه‌ای و متفاوت

پیروزی مقتدرانه استقلال تحت هدایت ریکاردو ساپینتو برابر فجرسپاسی، بازتاب گسترده‌ای در رسانه‌های پرتغال داشت. سایت Bola Na Rede با تیتر «استقلالِ ریکاردو ساپینتو صدرنشین جدید لیگ ایران شد» به موفقیت شاگردان ساپینتو پرداخت، در حالی که شبکه CNN پرتغال از زاویه‌ای تحلیلی نوشت: «ساپینتو پیروز شد و موقتاً در صدر جدول قرار گرفت». سایت Maisfutebol نیز به برد ۳ بر صفر استقلال اشاره کرد و نوشت تیم تحت هدایت سرمربی پرتغالی با این نتیجه موقتاً به صدر جدول لیگ ایران صعود کرده است. روزنامه آبولا تیتر «ریکاردو ساپینتو دوباره پیروز شد و به صدر جدول لیگ ایران صعود کرد» را برای گزارش خود انتخاب کرد. این بازتاب‌ها نشان می‌دهد رسانه‌های پرتغال، نسبت به نتایج استقلال و عملکرد ساپینتو حساسیت ویژه‌ای دارند.

فارغ از بازتاب‌های رسانه‌ای، مهم‌ترین نکته فصل جاری، تحول رفتاری ساپینتو در کنار زمین است. او دیگر مانند گذشته با داوران درگیر نمی‌شود، فریاد نمی‌زند و رفتاری کاملاً حرفه‌ای دارد. این آرامش جدید، یکی از دلایل اصلی احاطه دقیق او بر تیم استقلال است. در فصلی که ساپینتو پیش‌تر سرمربی استقلال بود، تیم با فوتبال هجومی و گلزنی موفق، موفقیت فنی بالایی داشت، اما عدم کنترل او بر رفتار و اعتراض‌های مکرر به داوران منجر به ۹ جلسه محرومیت در طول فصل و یک محرومیت چهار ماهه سنگین شد.

تاکید به عمل جراحی برای بازیکن استقلال

پزشکان به وینگر ملی پوش تیم فوتبال استقلال تاکید کرده اند که حتما باید پای خود را به تیغ جراحان بسپارد. جلال‌الدین ماشاریپوف، وینگر ازبکستانی و ملی‌پوش تیم فوتبال استقلال، در جریان اردوی پیش‌فصل این تیم در ترکیه دو بار از ناحیه زانو مصدوم شد که همین موضوع باعث شد او نیم‌فصل اول لیگ برتر را از دست بدهد.از همان ابتدا، پزشکان استقلال تأکید داشتند که ماشاریپوف باید پای خود را تحت عمل جراحی قرار دهد، اما او پس از مشورت با کادر پزشکی تیم ملی ازبکستان، از انجام جراحی خودداری کرد و با تمرین‌های ویژه فیزیوتراپی و بدنسازی، روند آماده‌سازی خود را به‌طور تدریجی ادامه داد

این بازیکن از هفته گذشته به تمرینات گروهی استقلال بازگشته و کار با توپ را آغاز کرده است، اما هنوز به بهبودی کامل ۱۰۰ درصدی نرسیده است. با این حال، پزشکان بار دیگر هشدار داده‌اند که اگر ماشاریپوف به روند فعلی خود ادامه دهد، با اولین برخورد جدی در زمین ممکن است دوباره مصدوم شود و دوره دوری طولانی‌تری را تجربه کند.با توجه به حضور تیم ملی ازبکستان در جام جهانی ۲۰۲۶، هدف اصلی ماشاریپوف بازگشت به آمادگی کامل تا آن زمان است و او در تلاش است تا قبل از آغاز این تورنمنت به سطح ایده‌آل عملکردی برسد.

۱۸ بازیکن پرسپولیس علیه هاشمیان

بعد از اعلام رسمی جدایی وحید هاشمیان از پرسپولیس که حوالی ساعت ۲۳ یکشنبه اتفاق افتاد کم کم اعضای تیم و برخی مدیران باشگاه پرسپولیس با انتشار یک استوری و پیام‌های محبت‌آمیز از سرمربی سرخ‌ها قدردانی و خداحافظی کردند. بعد از محمد انصاری که استوری‌اش در روز شنبه حکم اولیه پایان کار هاشمیان در پرسپولیس بود رضا شاهرودی مدیر آکادمی و افشین پیروانی مدیر تیم هم برای هاشمیان استوری خداحافظی گذاشتند. در بین بازیکنان نیز ۹ بازیکن در صفحه اینستاگرام خود ضمن انتشار تصویر و متنی حاوی پیام تقدیر از سرمربی خود خداحافظی کردند در حالی که ۱۸ بازیکن حداقل در این فضا نسبت به اتفاقی که در تیم خود رخ داده بی‌تفاوت بودند. از بین بازیکنان پرسپولیس حسین ابرقویی، امید عالیشاه، مرتضی پورعلی‌گنجی، محمدحسین صادقی، محمدحسین کنعانی زادگان، محمد گندمی، سهیل صحرایی، علیرضا عنایت‌زاده و مارکو باکیچ ۹ بازیکنی بودند که با انتشار استوری از هاشمیان تشکر کرده و برایش آرزوی موفقیت کردند که البته برخی پیام‌ها مفصل‌تر و محبت‌آمیزتر هم بود. جالب اینکه هاشمیان هم در صفحه اینستاگرامش تمام این استوری‌ها را بازنشر کرد و جواب تک تک این بازیکنان را داد. در بین دستیاران هاشمیان هم امیرحسین پیروانی متن قرایی برای سرمربی نوشت و خانبان و لوسادا هم با انتشار استوری اعلام کردند همکاری با او مایه افتخارشان بوده است.اما جالب اینجا بود که ۱۸ بازیکن پرسپولیس در صفحه اینستاگرام خود واکنشی به جدایی هاشمیان نشان ندادند. میلاد سرلک، رضا شکاری، سروش رفیعی، تیوی بیفوما، محمد عمری، مجتبی فخریان، ابوالفضل بابایی، یعقوب براجعه، محمد خدابنده‌لو، علیرضا همایی‌فر، پیام نیازمند، علی علیپور، امیررضا رفیعی، اوستون اورونوف، فرشاد احمدزاده، میلاد محمدی، سرژ اوریه و محمدامین کاظمیان در صفحات اینستاگرام خود حداقل تا عصر دیروز در این باره اقدام به انتشار استوری نکرده بودند.البته این مسأله باعث نمی‌شود که به ارتباط بین این بازیکنان با هاشمیان تردید کنیم یا این ذهنیت به وجود بیاید که چون برخی از این نفرات موقعیت خوبی در ترکیب نداشتند از جدایی هاشمیان ناراحت نیستند. واقعیت اینکه برخی بازیکنان پرسپولیس چندان اهل انتشار استوری نیستند و برخی‌شان خیلی دیر به دیر سراغ صفحات شخصی خود می‌روند که این مسأله در ترتیب و زمان انتشار پست‌هایشان مشخص است.

آگهی فقدان سند مالکیت بخش ۵ کهگیلویه

آقای کامران فتحی بموجب معرفی نامه/۱۴۰۴/۷۱۰۰/۰۱/۲۱۹۶۰۸ / ص مورخ ۱۴۰۴/۰۸/۰۳ با تسلیم دو برگ استشهادیه گواهی شده از طرف دفتر خانه۴ دهدشت ویک برگ تقاضای کتبی مدعی است که سند مالکیت ششدانگ پلاک ۹۷فرعی از ۱۰۹_اصلی به شماره چاپی۹۳۷۹ الف ۷۷ بنام بانک ملی کهگیلویه و بویراحمد ذیل شماره ثبت ۱۶۱صحفه ۴۸۱ دفتر۱ ثبت و صادر شده و به علت ایاب و هاب اداری مفقود گردیده و ، نامبرده تقاضای صدور المثنی سند مالکیت نموده است . لذا مراتب طبق تبصره یک اصلاحی ماده ۱۲۰ آیین نامه قانون ثبت آگهی می شود که هر کس نسبت به ملک مورد آگهی معامله ای انجام داده و یا مدعی وجودسند مالکیت نزد خود می باشد تا ده روز پس از انتشار آگهی به ثبت محل مراجعه و اعتراض خود را ضمن ارائه اصل سند مالکیت یا خلاصه معامله تسلیم نماید و اگر ظرف مدت مقرر اعتراض نرسید و یا در صورت اعتراض اصل سند ارائه نشود اداره ثبت المثنی سند مالکیت را طبق مقررات صادر و به متقاضی تسلیم خواهد کرد.

تاریخ انتشار ۱۴۰۴/۰۸/۰۷

علیدوست یاری زاده
مدیر واحد ثبتی حوزه ثبت ملک دهدشت

آگهی فقدان سند مالکیت

نظر به اینکه آقای وراث حجت قنبرین برابر درخواست وارده به شماره ۱۰۰۲۹۵۰۴_ ۱۴۰۴/۰۷/۲۸اعلام داشته که سند مالکیت ششدانگ پلاک ۱۵۷۵۸ فرعی از ۷۵۹۹ اصلی واقع در بخش۳ اردبیل که به شرح دفتر الکترونیکی۱۳۹۶۲۰۳۰۳۰۰۱۰۰۶۸۷۵ به شماره چاپی ۹۹۵۲۷۰ الف۹۵ ثبت و صادر که نامبردگان اعلام نموده سند مذکور بعلت نامعلومی مفقود و پس از جستجوی کامل پیدا نشده و تقاضای سند مالکیت المثنی را نموده است لذا مراتب به کلیه دفاتر طبق بخشنامه شماره ۱۴۰۴۸۰۰۰۳۱۸۴۰۰۰۲۵۴ مورخه۱۴۰۴/۰۸/۰۴ ابلاغ، سپس در اجرای تبصره یک ماده ۱۲۰ اصلاحی قانون ثبت موضوع یکبار در روزنامه آگهی گردیده که هر کس ادعائی بوجود اسناد مالکیت یا سند معامله بنام خود داشته باشد، ظرف مدت ۱۰ روز پس از تاریخ انتشار این آگهی دلایل قانونی و یا اصل سند مالکیت را با اخذ رسید تسلیم این اداره نماید. بدیهی است پس از انقضای مدت مقرر و طی تشریفات قانونی سند مالکیت المثنی بنام نامبرده فوق صادر و تسلیم خواهد شد و سند اولیه از درجه اعتبار ساقط خواهد شد.

فرصتعلی عابدی رئیس اداره ثبت منطقه دو اردبیل

تاریخ انتشار: ۱۴۰۴/۰۸/۰۷

۱_اداره کل محترم ستاد اجرایی فرمان حضرت امام(ره) اردبیل جهت استحضار
۲- ریاست محترم اداره مبارزه با جعل و کلاهبرداری و پلیس آگاهی اردبیل جهت استحضار

سازمان ثبت اسناد و املاک کشور

آگهی فقدان سند مالکیت

نظر به اینکه آقای مهری تبریزی فرزند حسین به استناد دو برگ استشهادیه گواهی شده منضم به تقاضای کتبی به شماره ۱۶۰۰۴۰۳۹- ۱۴۰۴/۰۸/۰۳جهت دریافت سند مالکیت المثنی نوبت اول به این اداره مراجعه کرده و مدعی است سند مالکیت ششدانگ یکباب منزل مسکونی با پلاک ۱۶۸۰ فرعی از یک اصلی واقع در بخش ۱۶ مشهد - سرخس که متعلق به ایشان می باشد و در اثر سهل انگاری مفقود گردیده است، لذا با بررسی دفتر املاک مشخص گردید: سند مالکیت اصلی ششدانگ یکباب منزل با پلاک فوق بشماره سریال ۷۴۲۰۳۹ به نام مهری تبریزی صادر و تسلیم گردیده است. دفتر املاک بیش از این حکایتی ندارد. لذا به استناد تبصره یک اصلاحی ماده ۱۲۰ آیین نامه قانون ثبت مراتب یک نوبت آگهی و متذکر میگردد و هر کس نسبت به ملک مورد آگهی معامله ای انجام داده یا مدعی وجود سند مالکیت نزد خود است بایستی ظرف مدت ۱۰ روز از تاریخ انتشار این آگهی اعتراض کتبی خود را به پیوست اصل سند مالکیت یا سند معامله رسمی به این اداره تسلیم نماید بدیهی است در صورت عدم وصول اعتراض در مهلت مقرر و یا وصول اعتراض بدون ارائه سند مالکیت یا سند معامله رسمی نسبت به صدور سند مالکیت المثنی و تسلیم آن به متقاضی اقدام خواهد شد.

تاریخ انتشار : ۱۴۰۴/۰۸/۰۷

جلیل شریفی زاده: کفیل واحد ثبتی حوزه ثبت ملک سرخس

سازمان آگهی های روزنامه ایده روز
روزنامه ایده روز
۰۲۱- ۶۶۵۶۳۸۳۰
WWW.IDEHROOZ.COM

سند و برگ سبز (شناسنامه) خودروی سواری پژو ۴۰۵ مدل ۱۳۸۷،شماره انتظامی ۲۳۳ ص ۸۲ ایران ۴۹ به شماره موتور ۱۲۴۸۷۲۴۲۳۵۸ و شماره شاسی NAAM۰۱CAX۹E۳۹۴۸۶۱ به نام گرگ الله لاهوتی اصل مفقود گردیده و از درجه اعتبار ساقط می باشد

برگ سبز کامیون فوتون سفید روغنی مدل ۱۳۹۷ شماره پلاک ۴۴ایران۸۴۵ع۲۵ شماره موتور ISF۳۸S۴۱۴۱۸۹۹۷۰۵۰۴ شماره شاسی NADV۴PBB۶JE۴۸۹۲۵۰ بنام سید مسلم موسوی هریس مفقود و از درجه اعتبار ساقط می باشد.بهارستان

برگ سبز و برگ کمپانی پژو پارس سفید روغنی مدل ۱۴۰۱ شماره پلاک ۷۸ایران۶۸۱م۲۴ شماره موتور ۱۲۴K۱۶۸۰۶۹۲ شماره شاسی ۴۳۶۰۹۴ بنام رمضان عباسی مفقود و از درجه اعتبار ساقط می باشد.بهارستان

روزنامه ایده روز ۸

|صاحب امتیاز و مدیر مسوول: سیدمهدی قیصری
|دبیر تحریریه: سعیده محمد
| سازمان آگهی ها: سیدمحمد قیصری
|تحریریه: محمود رضایی، آرزو برهانی، علیرضا نجم‌الدین، اشکان اشرفی، آزاده مدرسی
|نشانی: تهران، میدان توحید، خیابان شهید یداله امیرلو (گلبار)، بن بست خودرو، پلاک ۳
|کد پستی: ۱۴۱۹۷۳۴۶۱۴
|تلفن، واتس آپ و نمابر: ۶۵۶۳۸۳۰
|سازمان آگهی‌ها: ۰۲۱-۶۶۵۶۳۸۳۰
|چاپ: شاخه سبز
|توزیع: نشر گستر امروز
|جی میل: Eidehrooz@gmail.com

حدیث روز

امام صادق علیه السلام:
اللّهمَّ إنّک بما أنتَ لهُ أهلٌ مِنَ العَفو، أولی مِنّی بما أنا لهُ أهلٌ مِنَ العُقوبَةِ.
بار خدایا! سزامندی تو به گذشت بیشتر از سزامندیِ من به مجازات است.
کشف الغمّة: ج۲ ص۴۱۸

چهارشنبه ۱۴۰۴/۰۸/۰۷ | شماره ۲۲۸۰
WWW.IDEHROOZ.COM

● دلار ۱۰۷,۹۰۰ ● یورو ۱۲۵,۶۱۰ ● پوند ۱۴۴,۱۷۰ ● درهم ۲۹,۴۱۰ ● لیر ۲,۵۶۰ ● سکه ۱۱۲,۱۲۰,۰۰۰ ● سکه بهار آزادی ۱۰۷,۱۰۰,۰۰۰ ● نیم سکه ۵۸,۳۲۰,۰۰۰ ● ربع سکه ۳۳,۳۶۰,۰۰۰ ● سکه گرمی ۱۶,۵۳۰,۰۰۰ ● طلای ۱۸ عیار ۱۰,۵۱۰,۰۰۰ ●

قیمت نفت ساز کاهشی زد

قیمت نفت در معاملات آسیایی روز سه‌شنبه، در واکنش به احتمال افزایش تولید اوپک که خوش‌بینی در مورد توافق تجاری احتمالی آمریکا و چین را تحت الشعاع قرار داد، کاهش یافت.

قیمت آتی نفت برنت با سه سنت کاهش، به ۶۵ دلار و ۵۹ سنت در هر بشکه رسید. قیمت آتی نفت وست تگزاس اینترمدیت آمریکا، با پنج سنت کاهش، به ۶۱ دلار و ۲۶ سنت در هر بشکه رسید

بانک «ای ان زد» در یادداشتی اعلام کرد: «معامله‌گران پیشرفت در مذاکرات تجاری آمریکا و چین و چشم‌انداز عرضه وسیع‌تر را سبک و سنگین کردند».

چهار منبع آگاه از مذاکرات گفتند: اوپک پلاس به سمت افزایش اندک تولید دیگری در دسامبر متمایل است که مانعی برای رشد قیمت‌ها خواهد بود. این گروه که چندین سال تولید را در تلاش برای حمایت از بازار نفت محدود کرده بود، در آوریل، معکوس کردن روند محدودیت عرضه را آغاز کرد. آنچه از بازار حمایت می‌کند، چشم‌انداز توافق تجاری میان آمریکا و چین است که دو مصرف‌کننده بزرگ نفت جهان به شمار می‌روند.

قرار است دونالد ترامپ، رئیس‌جمهور آمریکا و شی جین‌پینگ، رئیس‌جمهور چین، روز پنجشنبه در کره جنوبی با هم دیدار کنند. وانگ یی، وزیر امور خارجه چین، روز دوشنبه، در تماس تلفنی با مارکو روبیو، وزیر امور خارجه آمریکا، گفت: پکن امیدوار است واشنگتن بتواند تا حدی به این توافق برسد تا برای تعاملات سطح بالا میان دو کشور آماده شود

هفته گذشته، پس از آنکه ترامپ برای اولین بار در دوره دوم ریاست‌جمهوری خود، تحریم‌های مربوط به اوکراین را علیه روسیه اعمال کرد و شرکت‌های نفتی لوکاویل و روس‌نفت را هدف تحریم قرار داد، نفت برنت و وست تگزاس اینترمدیت بزرگترین افزایش هفتگی خود را از ژوئن ثبت کردند.به دنبال این تحریم‌ها، لوکاویل که دومین تولیدکننده بزرگ نفت روسیه است، روز دوشنبه اعلام کرد که دارایی‌های بین‌المللی خود را خواهد فروخت. این مهمترین اقدام انجام شده تاکنون توسط یک شرکت روسی در پی تحریم‌های غرب بر سر جنگ روسیه و اوکراین است که از فوریه ۲۰۲۲ آغاز شد.فاتح بیرول، مدیر اجرایی آژانس بین‌المللی انرژی، روز سه‌شنبه گفت: تحریم‌ها علیه کشورهای صادرکننده نفت می‌تواند قیمت نفت خام را افزایش دهد، اما به دلیل ظرفیت مازاد، این تاثیر محدود خواهد بود.بر اساس گزارش رویترز، شرکت‌های فعال در بازار به طور کلی این تحریم‌ها را دارای تاثیر کوتاه‌مدت می‌دانند. شرکت «هایتونگ سکیوریتیز» در یادداشتی اعلام کرد هرگونه کاهش عرضه در میان‌مدت تا بلندمدت محدود به نظر می‌رسد و عرضه بیش از حد احتمالا بر قیمت‌ها فشار کاهشی وارد خواهد کرد.

حقوق یک تریلیون دلاری شرط ماندن ماسک شد

«رابین دنهولم»، رئیس هیئت مدیره تسلا، روز دوشنبه در نامه‌ای به سهامداران هشدار داد که اگر بسته پیشنهادی حقوق یک تریلیون دلاری ایلان ماسک تصویب نشود، او ممکن است از سمت مدیرعاملی این شرکت، کناره‌گیری کند. این درخواست تجدیدنظر پیش از جلسه سالانه تسلا در ششم نوامبر، مطرح می‌شود زیرا هیئت مدیره این خودروساز با انتقادات مکرری مبنی بر عدم اقدام در راستای منافع سهامداران مواجه شده و کارشناسان حاکمیت شرکتی و گروه‌های مدافع، استقلال و نظارت بر نفوذ ماسک را زیر سوال برده‌اند

«رابین دنهولم»، در این نامه گفت: طرح پیشنهادی مبتنی بر عملکرد به گونه‌ای طراحی شده است که ماسک را برای ادامه نقش مدیرعاملی تسلا حداقل به مدت هفت سال و نیم دیگر تشویق کند

او گفت: مدیرعاملی ماسک برای موفقیت تسلا، حیاتی بود و هشدار داد که بدون برنامه‌ای که او را تشویق کند، شرکت ممکن است زمان، استعداد و چشم‌انداز خود را از دست بدهد. او گفت: نقش ماسک با توجه به تبدیل شدن تسلا به یک رهبر جهانی در هوش مصنوعی و فناوری خودران، حیاتی است.طبق گزارش رویترز، هیئت مدیره تسلا، سال‌هاست که به دلیل رابطه نزدیک خود با ماسک تحت بررسی دقیق قرار دارد. دادگاهی در ایالت دلاور در اوایل سال میلادی جاری، قرارداد پرداخت حقوق ماسک در سال ۲۰۱۸ را لغو کرد و دریافت که این قرارداد به طور نامناسب توسط مدیرانی که کاملا مستقل نبودند، توافق شده است

در بازدید نماینده ولی‌فقیه در امور حج و زیارت از کشت و صنعت دعبل خزاعی مطرح شد؛

نیشکر نقش مهمی در اقتصاد و صیانت از محیط‌زیست دارد

نماینده ولی‌فقیه در امور حج و زیارت و سرپرست حجاج ایرانی به همراه مسئول حج و زیارت استان خوزستان و هیئت همراه، از بخش‌های مختلف کشت و صنعت نیشکر دعبل خزاعی بازدید کرد.

نماینده ولی‌فقیه در امور حج و زیارت و سرپرست حجاج ایرانی به همراه مسئول حج و زیارت استان خوزستان و هیئت همراه، از بخش‌های مختلف کشت و صنعت نیشکر دعبل خزاعی بازدید کرد.

به گزارش روابط‌عمومی شرکت توسعه نیشکر و صنایع جانبی، در این بازدید، حجت‌الاسلام‌والمسلمین سید عبدالفتاح نواب و هیئت همراه، از مزارع نیشکر و انبار شکر سفید دیدن کردند و با دکتر عبدعلی ناصری، مدیرعامل شرکت توسعه نیشکر و صنایع جانبی و مهندس سید محمدرضا علم‌الهدائی، مدیرعامل کشت و صنعت دعبل خزاعی در خصوص فعالیت‌ها و دستاوردهای این شرکت صنعتی گفتگو کردند.

مدیرعامل کشت و صنعت دعبل خزاعی، ضمن ارائه گزارش فعالیت‌ها، بر نقش نیشکر در اقتصاد، بهبود کیفیت هوا و حفظ محیط‌زیست تأکید کرد. همچنین این هیئت از شرکت الکل و خمیرمایه رازی، از شرکت‌های زیرمجموعه توسعه نیشکر، بازدید و با فرایند تولید این مجموعه نیز آشنا شدند.حجت‌الاسلام‌والمسلمین نواب در پایان بازدید، از دستاوردهای شرکت‌های تابعه توسعه نیشکر در حوزه تولید، اشتغال‌زایی و حفاظت از محیط‌زیست قدردانی کرد.

فناوری‌های نوین، چهره نظام سلامت را دگرگون می‌کند

رئیس پژوهشکده معتمد جهاد دانشگاهی داده‌های بزرگ سلامت را کلید تصمیم‌سازی علمی در نظام سلامت آینده دانست و گفت: تحلیل داده‌های سلامت در مقیاس ملی می‌تواند الگوهای بیماری، رفتارهای پرخطر و نیازهای منطقه‌ای را شناسایی کند.

به نقل از روابط عمومی پژوهشکده معتمد جهاد دانشگاهی، رامین صرامی‌فروشانی با تأکید بر نقش تعیین‌کننده فناوری‌های نوین در تحول نظام سلامت گفت: سلامت آینده، دیگر تنها وابسته به درمان نیست؛ بلکه فناوری به یار استراتژیک نظام سلامت در پیشگیری، تشخیص و پایش هوشمند تبدیل خواهد شد.

وی با اشاره به روندهای جهانی در حوزه سلامت دیجیتال اظهار کرد: جهان در حال ورود به عصری است که در آن داده، هوش مصنوعی و زیست‌فناوری، مسیر تصمیم‌سازی در سلامت را تعیین می‌کند. کشور ما نیز باید با نگاهی آینده‌نگر، بستر استفاده ایمن و کارآمد از این فناوری‌ها را فراهم کند.

پژوهشگر و عضو هیات علمی برگزیده کشور در سال ۱۴۰۳ با بیان اینکه فناوری‌های نوین، مرز میان درمان و پیشگیری را از میان برده‌اند؛ افزود: در گذشته نظام سلامت بر درمان متمرکز بود، اما امروزه با کمک فناوری‌های هوش مصنوعی، اینترنت اشیا و تحلیل هوشمند داده‌ها می‌توان بیماری‌ها را قبل از بروز، شناسایی و از پیشرفت آن‌ها جلوگیری کرد.

مسیر طلای جهانی تغییر کرد

قیمت هر اونس طلا در معاملات روز سه‌شنبه بازار جهانی، تحت تاثیر کاهش تقاضا برای این فلز گرانبها، در نزدیکی پایین‌ترین سطح خود در بیش از دو هفته گذشته در نوسان بود.

بهای هر اونس طلا برای تحویل فوری پس از ثبت کاهش بیش از سه درصدی در معاملات روز گذشته، در معاملات روز جاری بدون تغییر ماند و در ۳۹۸۱ دلار و ۶۷ سنت ثابت ایستاد. بهای طلا در بازار معاملات آتی آمریکا برای تحویل در دسامبر، با ۰.۶ درصد کاهش، به ۳۹۹۶ دلار و ۵۰ سنت رسید.

مقامات ارشد اقتصادی چین و آمریکا، یکشنبه، چارچوب یک توافق تجاری را برای دونالد ترامپ، رئیس جمهور آمریکا و شی جین پینگ، همتای چینی او برای تصمیم‌گیری در اواخر هفته جاری، تدوین کردند.

ترامپ گفت: تصور می‌کند با چین به توافق خواهد رسید و در اولین مقصد سفر پنج روزه خود به آسیا، از انعقاد مجموعه‌ای از توافق‌ها در زمینه تجارت و مواد معدنی کمیاب در مالزی با چهار کشور جنوب شرقی آسیا خبر داد.

پیش‌بینی می‌شود که فدرال رزرو آمریکا در پایان جلسه سیاست‌گذاری خود در روز چهارشنبه، نرخ بهره را کاهش دهد. سرمایه‌گذاران منتظر هرگونه اظهارنظر جروم پاول، رئیس فدرال رزرو آمریکا، هستند. در همین حال، پیش بینی می‌شود که بانک مرکزی اروپا و بانک مرکزی ژاپن نرخ بهره را در اواخر هفته جاری، ثابت نگه دارند.

هر اونس طلا در سال میلادی جاری، حدود ۵۱ درصد رشد قیمت داشته و در ۲۰ اکتبر، رکورد ۴۳۸۱ دلار و ۲۱ سنت را ثبت کرد که ناشی از عدم قطعیت‌های ژئوپلیتیکی و اقتصادی، دورنمای کاهش نرخ بهره و خرید مداوم بانک‌های مرکزی است.

نظرسنجی رویترز نشان می‌دهد که روند صعودی طلا در سال آینده نیز ادامه خواهد داشت و تحلیلگران پیش‌بینی می‌کنند که میانگین قیمت هر اونس طلا بر مبنای سالانه، تحت تاثیر آشفتگی‌های اقتصادی و ژئوپلیتیکی و افزایش تقاضا برای این فلز گرانبها، برای اولین بار بالاتر از ۴۰۰۰ دلار باشد.طبق گزارش رویترز، «اس‌پی‌دی‌آر گلد تراست» که بزرگترین صندوق سرمایه‌گذاری قابل معامله در بورس با پشتوانه طلا در جهان است، اعلام کرد: دارایی‌هایش ۰.۷۷ درصد کاهش یافت و از ۱۰۴۶.۹۳ تن در جمعه گذشته، به ۱۰۳۸.۹۲ تن در دوشنبه رسید.داده‌های اداره سرشماری و آمار هنگ کنگ نشان داد که واردات خالص طلای چین از طریق هنگ کنگ در ماه سپتامبر، ۱۷.۶ درصد نسبت به ماه اوت کاهش یافته است.

کارتون روز ...

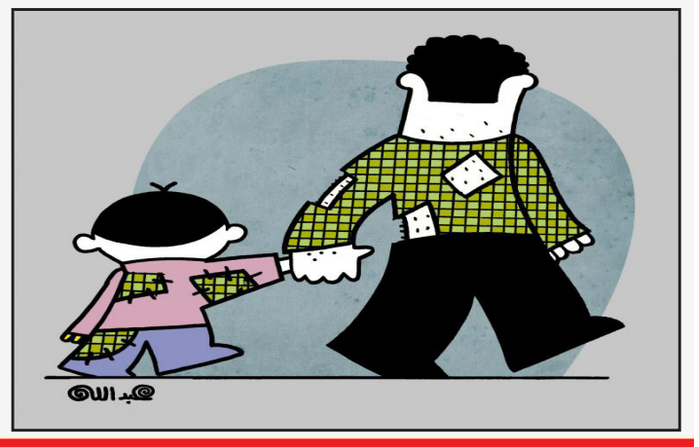

بدون شرح

اینفوگرافیک

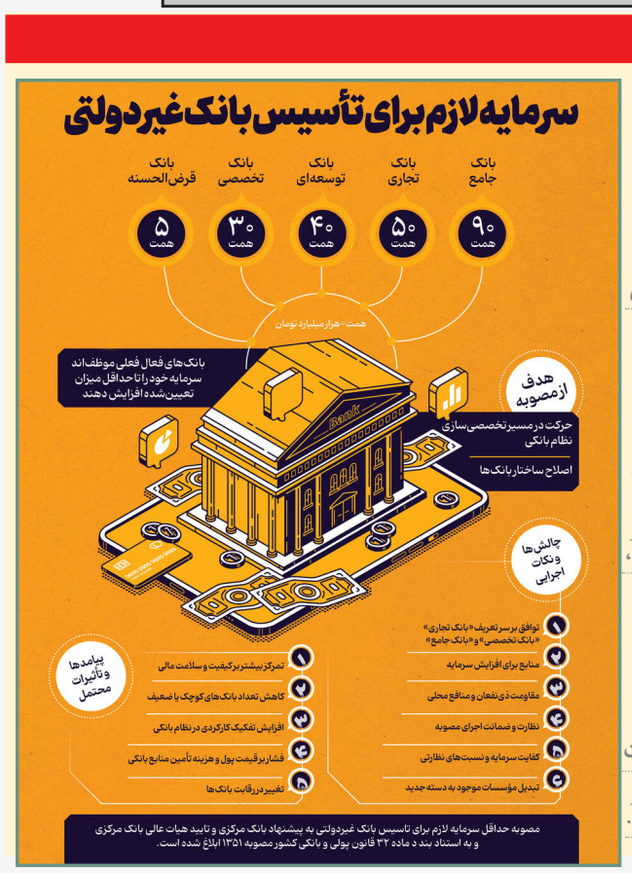

محمدرضا عارف معاون اول رئیس جمهور تصویب‌نامه هیأت وزیران در خصوص حداقل سرمایه لازم برای تأسیس و فعالیت بانک غیر دولتی را به بانک مرکزی ابلاغ کرد که بر اساس این مصوبه، حداقل سرمایه لازم برای تأسیس بانک جامع ۹۰ همت، بانک تجاری ۵۰ همت، بانک توسعه‌ای ۴۰ همت، بانک تخصصی ۳۰ همت و بانک قرض‌الحسنه ۵ همت تعیین شده است.