روزنامه ایده روز
روزنامه سراسری اقتصادی اجتماعی
سه شنبه ۱۴۰۴/۱۰/۲۳ | شماره ۲۳۳۳ | ۱۰ هزار تومان
WWW.IDEHROOZ.COM

آنی یاب
www.aniyab.ir
مرکز گمشده و پیدا شده کشور
۰۲۱-۶۲۸۰۱

اشباع بازار از کالاهای اساسی اقدام مهم دولت چهاردهم

مجازاتی سخت و بدون اغماض در انتظار اغتشاشگران

رئیس قوه قضاییه بار دیگر با تروریست‌ها و حامیان آنها اتمام حجت کرد و گفت: اغتشاشگرانی که مستقیم...

صفحه ۲

تغییر جبهه خرید و فروش در بورس تهران

بازار سهام طی روزهای اخیر در عمل درگیر یک دوگانه مهم بود؛ ارزندگی بنیادی در مقابل عوامل غیراقتصادی...

صفحه ۲

امنیت دیجیتال زیرساخت اعتماد ملی

مرکز افتای ریاست جمهوری با تأکید جدی بر لزوم افزایش امنیت سایبری در بخش‌های مختلف کشور...

صفحه ۸

خشم ساپینتو از تصمیم سازمان لیگ

۷

سهم ۰.۴۴ درصدی ایران از ذخایر طلای جهان

۸

فساد ارز ترجیحی باید برچیده می‌شد

یادداشت

محمدرضا کریمی

اقدام دولت در برچیدن بساط ارز ترجیحی، اقدامی به‌جا اما فاقد پیوست رسانه‌ای بود تاکید کرد: دولت برای کاهش تـــورم باید بانک‌ها را مجبور کند که پول آبکی و غیرواقعی وارد بازار نکنند. این حجم پول که سیستم بانکی به اقتصاد پمپاژ می‌کند نرخ ارز، دلالی و سفته‌بازی را تحریک می‌کند و تولید را به رکود می‌کشاند.

درخصوص اصلاحات بنیادین اقتصادی آنقدر واژه جراحی به کار برده شده که این اسم دیگر معنای خودش را از است داده اســـت. اما حذف ارز ترجیـــحی به عنوان یک جراحی اقتصادی اجتناب‌ناپذیر بود.

دولت دیگر نمی‌توانست به این رانت بزرگ تحت عنوان ارز ترجیـــحی ادامه دهد؛ چرا کـــه تفاوت ارز ترجیحی ۲۸ هزار و ۵۰۰ تومان با نرخ ارز آزاد تقریبا چهار برابر شده بود که رانت بزرگ و فساد وحشتناکی را رقم می‌زد. این امتیاز هم نصیب مردم نمی‌شد بلکه به جیب واردکننده می‌رفت و بخش ناچیز آن به تولیدکنندگان می‌رســـد. بنابراین باید بساط فساد ارز دولتی برچیده می‌شد.

نمی‌شـــود در اقتصاد کشور، یک اسکناس چهار قیمت داشـــته باشد. مردم صبح بیدار شـــوند ببینند، قیمت یک دلار هم ۲۸ هزار و ۵۰۰ تومان اســـت، هم ۷۰ هزار تومان (تـــالار اول)، هم ۱۰۸ هزار تومان (تـــالار دوم) و هم ۱۴۶ هزار تومان (بازار آزاد) اســـت. این نه منطق اقتصادی دارد، نه منطق حکمرانی.

پاسخ این اســـت که خیر، مشکل اساسی اقتصاد ایران تورم دورقمی است. ریشه این تورم هم به ناترازی بانک‌ها و ناترازی بودجه دولت برمی‌گردد. وقتی درآمدها، هزینه‌ها و منشأ ناترازی که بانک‌ها هستند مشخص است نباید سراغ مسائل فرعی برویم.

دولت باید کار سخت را از بانک‌ها شروع کند تا پول آبکی و غیرواقعی وارد بازار نکنند. این حجم پول که بیش از نرخ رشد واقعی اقتصاد است می‌تواند به تورم منجر شود و نه تنها نرخ ارز، بلکه دلالی و سفته‌بازی را در اقتصاد تحریک کند. نمونه‌ی آن را هم در لاتاری عجیب و غریب خودرو مشاهده می‌کنیم که برای ۱۰ هزار خودرو ۱۰ میلیون نفر ثبت نام می‌کنند. این یعنی اقتصاد مریض است و مردم نمی‌خواهند پول خود را به تولید اختصاص دهند.

اراده سیاسی باید بر این مبنا شـــکل بگیرد که ابتدا بازار پول سامان پیدا کند. سپس دولت به ساماندهی مالی بپردازد. پروژه‌هـــایی مثل تعدیل نرخ بنزین، نـــرخ بهره و نرخ ارز و دیگر کالاها معلول تولید نقدینگی بالاســـت که از ناترازی بانکی ایجاد می‌شود.

در مساله بنزین کار رسانه‌ای صورت گرفت و به تدریج این مســـاله برای مردم جا افتاد اما در حذف ارز ترجیحی این اقدام انجام نشد. البته این موضوع اجتناب‌ناپذیر بود و باید اجرا می‌شد.

حـــذف چهار صفر یک عمل جراحی زیبایی بود و تاثیر آنچنانی در شاخص‌های اقتصادی ندارد.

خوشبختانه دولت در تنظیم لایحه بودجه ۱۴۰۵ که به صورت انقباضی با رشد فقط پنج درصد نسبت به سال گذشته تقدیم مجلس کرد این پیـــام را داد که می‌خواهد انضباط مالی، چابک‌سازی و کوچک‌سازی را از خودش شروع کند. اگر بودجه مصوب شود و اصلاح سیاست‌های ارزی و پولی با جدیت به اجرا برســـد می‌توان به بهبود وضعیت اقتصاد کشور امیدوار بود.

سرکار خانم باقری
مدیر کل محترم منطقه پستی جنوب شرق تهران
انتصاب سر کار عالی به عنوان مدیر کل منطقه پستی جنوب شرق تهران را تبریک عرض می نمائیم.مطمئنا مدیریت اثر بخش وتوانمند توام با تجارب برجسته و گرانقدر سر کار عالی،موجبات ارتقا آن مجموعه را فراهم خواهد نمود.از درگاه حضرت سبحان،سعادت وسیادت سرکار عالی را مسئلت داریم.
از طرف مدیریت وپرسنل مرکز ملی آنی یاب

اشباع بازار از کالاهای اساسی ،اقدام مهم دولت چهاردهم

سیدمهدی قیصری | با توزیع روغن از در فروشگاه‌های بزرگ و از روز گذشته به صورت مویرگی در خرده‌فروشی‌ها، کمبود یکی دیگر از کالاهای اساسی در بازار رفع شده است.

حمیدرضارســـتگار، رئیس اتاق اصناف تهران ، از آزاد شدن ۷۰۰ تن حواله روغن خبر داد و گفت: «تأمین روغن فروشگاه‌های بزرگ در اولویت بود که روز شنبه روغن مورد نیاز این فروشگاه‌ها توزیع شد و از روز گذشته نیز روغن در سطح خرده‌فروشی‌ها تأمین شده و بازار به‌سرعت اشباع شده است.»به گفته رستگار، روغن ۸۱۰ گرمی درب انبار ۲۰۲ هزار تومان قیمت دارد کـــه با هزینه حمل و هزینه‌های دیگر با قیمت ۲۱۷ هزار تومان به مصرف کننده فروخته می‌شود.

وی گفت: «افزایش نامتعارف قیمت روغن به دلیل کمبود آن بود و با اشباع بازار، روغن با قیمت غیرمعمولی در بازار نداریم.» شاهرخ شریفی، رئیس اتحادیه سوپرمارکت و مواد پروتئینی تهران درخصوص توزیع روغن گفت: «توزیع روغن در بازار از شـــنبه ۲۰ دی در سطح سوپرمارکت‌ها و مغازه‌ها آغاز شده است.»

رئیس اتحادیه سوپرمارکت و مواد پروتئینی تهران در مورد قیمت روغن توزیعی در بازار، گفت: «روغن با قیمت مصوب جدید در بازار توزیع شده است.»شریفی، قیمت‌های جدید انواع روغن خوراکی را به این شرح اعلام کرد. روغن پخت‌وپـــز ۸۱۰ گرمی بین ۲۱۴ تا ۲۳۲ هزار تومان، روغن ســـرخ‌کردنی ۸۱۹ گرمی از ۲۰۶ تا ۲۵۴ هزار تومان و روغن نیمه‌جامد حلب ۵ کیلویی یک میلیون و ۴۷۰ هزار تومان قیمت‌گذاری شده است

کاهش قیمت برنج وارداتی

رئیس اتاق اصناف تهران همچنین با اشاره به توزیع برنج وارداتی در بازار گفت: «قیمت برنج پاکســـتانی از هر کیلو ۱۹۰ هزار تومان به ۱۴۵ هزار تومان کاهش یافته است.»وی گفت: «برنج هندی نیز به‌زودی با ثبت ســـفارش‌های جدید و واردات، در بازار به تعادل می‌رسد. قیمت هر کیلو برنج هندی در بازار در حال حاضر ۲۴۰ هزار تومان است اما با توجه به واردات برنـــج و توزیع آن در بازار، به‌زودی هم قیمت برنج وارداتی و هم برنج داخلی کاهشی می‌شود.»

رئیس اتاق اصناف تهران همچنین با اشاره به قیمت محصولات لبنی گفت: «هدف دولت ابتدا تولید، تأمین و توزیع کالاهای پرتقاضا است تا کمبودی در بازار نباشد و سپس با نظارت بر قیمت‌ها، از افزایش بی‌رویه آن با حذف ارز ترجیحی جلوگیری کند.»

رستگار گفت: «با حذف ارز ترجیحی نهاده‌ها، نهاده در حال حاضر برای تولیدکنندگان به دست تولیدکنندگان می‌رسد که دلیل افزایش قیمت لبنیات اســـت. دولت با حمایت از تأمین کالا و معیشت، در حال حاضر بازار کالاهای اساسی را به تعادل رسانده است.

مرغ گرم دم کشتارگاه هر کیلو ۲۱۰ هزار تومان

یکی از کالاهای پرتقاضا که با حذف ارز ترجیحی نهاده‌ها افزایش قیمت داشته، مرغ است. رئیس اتاق اصناف تهران با اشاره به این موضوع گفت: «در حال حاضر قیمت هر کیلو مرغ گرم ۲۱۰ هزار تومان و مرغ منجمد ۲۰۵ هزار تومان در سردخانه است که با اضافه شدن قیمت‌های حمل و هزینه‌های دیگر، به دست مردم می‌رسد.»

چکیده

«طی دو تا سه روز گذشته هجوم مردم برای خرید مرغ به گونه‌ای بود که هر آنچه وارد بازار شد، بلافاصله خریداری شد که همین موضوع اندکی التهاب در بازار ایجاد کرد.»به گفته برادری، گوشت مرغ در بازار استان تهران با سود ۱۰ درصد در حال توزیع است.

برخورد جدی با گران‌فروشان

جبرئیل برادری، رئیس جهاد کشاورزی استان تهران با تأکید بر اینکه گوشت مرغ مورد نیاز استان تأمین است و کمبودی در این زمینه وجود ندارد، گفت: «روز گذشته بین ۱۷۰۰ تا ۱۸۰۰ تن گوشت مرغ با قیمت ۱۹۰ تا ۲۴۰ هزار تومان روانه بازار شده است.»

وی افزود: «طی دو تا ســـه روز گذشته هجوم مردم برای خرید مرغ به گونه‌ای بود که هرآنچه وارد بازار شد، بلافاصله خریداری شد که همین موضوع اندکی التهاب در بازار ایجاد کرد.»به گفته برادری، گوشت مرغ در بازار استان تهران با سود ۱۰ درصد در حال توزیع است.

نرخ تخم مرغ

رئیس جهاد کشاورزی استان تهران در ادامه با تأکید بر اینکه تخم مرغ مورد نیاز استان تأمین است، گفت: در حال حاضر نرخ هر کیلوگرم در استان بین ۲۰۰ تا ۲۱۰ هزار تومان است که نشان می‌دهد هر شانه ۳۰ تایی به طور میانگین ۴۲۰ هزار تومان است

برادری با بیان اینکه گوشـــت قرمز نیز به حد کافی تأمین است، افزود: «بر اساس نرخ ارز، قیمت گوشت قرمز تولید داخل بین ۲۰ تا ۳۰ درصد افزایش یافته است.»

وی با اشاره به اینکه نرخ هر کیلوگرم گوشت قرمز وارداتی بین ۸۰۰ تا ۹۰۰ هزار تومان است، اظهار کرد: «مجوز گوشت وارداتی اخذ شده و در حال توزیع در میادین میوه و ترمبار و فروشگاه‌های زنجیره‌ای است تا قیمت گوشت داخلی نیز به تعادل برسد.»

رئیس جهاد کشاورزی استان تهران با بیان اینکه نظارت‌ها در سطح استان در حال انجام است، تصریح کرد: «کیپ‌های نظارتی ما در سطح شهر فعال هستند تا فروشندگان محصولات را بر اساس سود متعارف عرضه کنند.»

احتمال عرضه بیش از ۴ هزار خودروی وارداتی تا پایان سال

در حال حاضر عرضه خودروهای وارداتی به مرحله‌ای رسیده است که واردکنندگان حق انتخاب در مسیر عرضه خودروی وارداتی را دارند. یعنی هم می‌توانند به‌صورت شخصی خودرو را برای فروش بگذارند، هم در سامانه فروش ماشین‌های وارداتی این خودروها قابل‌عرضه هستند. البته عرضه به‌صورت شخصی، به این شکل نیست که از زیر نگاه و نظارت سازمان حمایت دور باشند.

چندی پیش احمد شانیان، معاون بازرسی و نظارت بر کالاهای سرمایه‌ای سازمان حمایت در گفت‌وگو با روزنامه «ایده روز» به موضوع نظارت سازمان حمایت بر قیمت خودروهای وارداتی اشـــاره کرده و گفته بود: «ســـازوکار عرضه و قیمت‌گذاری خودروهای وارداتی به شـــرکت‌های واردکننده سپرده شده است. البته، آیین‌نامه اجرایی قانون حمایت از حقوق مصرف‌کنندگان خودرو و ســـایر ضوابط به قوت خود باقی است و شرکت‌های واردکننده موظف هستند برای عرضه خودرو، مجوزهای لازم را از وزارت صمت دریافت کرده و ضوابط قیمت‌گذاری مصوب را رعایت کنند.» بنابراین، اگرچه اختیار قیمت‌گذاری با شرکت‌هاست، اما نظارت پسینی با سازمان حمایت است تا حقوق مصرف‌کنندگان حفظ شود.

روز گذشته محسن دادرس، مدیر سامانه یکپارچه تخصیص خودروهای وارداتی بر تداوم اجرای عدالت و شفافیت در فرآیند فروش خودروهای خارجی تأکید کرد و از برنامه عرضه حدود چهار هزار دســـتگاه خودروی وارداتی دیگر تا پایان ســـال جاری خبر داد. دادرس با اشاره به عملکرد چهار نوبت عرضه انجام شده از ابتدای سال جاری (شامل عرضه‌های مرداد، مهر و دو مرحله در آذرماه)، درباره عرضه ماشین‌های وارداتی تا پایان سال، گفت: «تاکنون ۳۶۳ هزار نفر متقاضی اقدام به وکالتی کردن حساب‌ها کردند و در چهار دوره قرعه‌کشی خودروهای وارداتی بیش از ۱۹ هزار خودرو عرضه شده است. هدف اصلی ما از عرضه این خودروها ارتقای اعتماد عمومی و تنظیم بازار است که در چهار مرحله انجام شد و توانستیم محصولات ۳۱ شـــرکت مختلف در قالب ۴۵ مدل خودرو را به متقاضیان عرضه کنیم.» درحالی‌که مدیر سامانه یکپارچه تخصیص خودروهای وارداتی، آمار عرضه خودروهای وارداتی را تا پایان سال حدوداً چهار هزار دستگاه اعلام می‌کند، محمدعلی حاجی‌زاده، سرپرست دفتر صنایع خودرو، نیرومحرکه و حمل و نقل وزارت صنعت، معدن و تجارت در گفت‌وگو با «ایده روز»، می‌گوید: «احتمال عرضه بیش از ۴ هزار خودرو با توجه به آمار بالای ثبت سفارش‌ها و امکان استفاده از ارز اشخاص تا پایان سال وجود دارد.»

طرح واردات خودرو با هدف تعادل و افزایش رقابت در بازار خودرو توسط دولت کلید خـــورد تا علاوه بر تثبیت قیمت‌ها بازار را از انحصار خارج کند. حاجی‌زاده درباره آمار ثبت سفارش خودروها، می‌گوید: «تاکنون حدود ۱۴۰ هزار پرونده درخواست ثبت سفارش خودرو ارسال و ۹۷ هزار ثبت سفارش خودرو تأیید شده است که این آمار قطعاً تا پایان سال افزایش خواهد یافت. البته، تلاش‌هایی درخصوص تأمین ارز نیز درحال انجام است که انتظار می‌رود حداقل ۵۰ درصد از این ثبت سفارش‌ها تا پایان سال به مرحله عرضه برسند.»

چند روز پیش بر مبنای دستورالعمل شورای رقابت و باتوجه به نوسانات قیمت ارز، افزایش تعداد واردکنندگان و تنوع محصولات وارداتی و از همه مهم‌تر برای تسهیل و تسریع واردات خودرو و جلوگیری از صف‌های ایجاد شده عرضه و اخذ قیمت، عرضه خودروهای وارداتی به واردکنندگان سپرده شد.

حاجی‌زاده درباره تغییرات جدید ســـامانه خودروهای وارداتی نیز توضیح می‌دهد: «بر اســـاس مصوبه ســـتاد تنظیم بازار از این پس اختیار نحوه فروش خودروهای وارداتی به خود شـــرکت‌ها واگذار شده است. به این معنی که ارائه خودروها در سامانه واردات خودرو اختیاری است. بنابراین، سامانه همچنان فعال خواهد بود تا شرکت‌های داوطلب برای عرضه خودروها اقدام کنند.»

افت قیمت دلار رسمی به ۵۰۰۰ تومان رسید

بازار ارز تجاری مرکز مبادله ایران امروز دوشـــنبه ۲۲ دی ماه ۱۴۰۴ فعال است و نرخ رسمی دلار اسکناسی و حواله به ترتیب با افت ۵۲۷۳ تومانی نسبت به سقف قیمتی، ۱۲۷,۲۳۳ تومان و ۱۲۳,۵۲۷ تومان اعلام شد.

قیمت اسکناس و حواله دلار بازار ارز تجاری مرکز مبادله ایران امروز دوشـــنبه ۲۲ دی ماه ۱۴۰۴ نسبت به روز کاری قبل کاهشی بود و به ترتیب با افت ۲۴۴۴ و ۲۳۷۲ تومانی به ترتیب با نرخ‌های ۱۲۷ هزار و ۲۳۳ تومان برای اسکناس و ۱۲۳ هزار و ۵۲۷ تومان برای حواله دلار معامله شد.

تغییرات قیمتی اســـکناس و حواله دلار را طی ۷۰۰ روز گذشـــته به ترتیب با خطوط آبی و نارنجی نشان می‌دهد که خود حاکی از افت بیش از ۵۰۰۰ تومانی در نرخ دلار است.

قیمت توافقی برای هر اسکناس یورو در مرکز مبادله ایران نیز با افت ۲۸۵۶ تومـــانی، به مبلغ ۱۴۸ هزار و ۷۲۱ تومان رسیده و نرخ حواله یورو نیز با افتی مشابه، ۱۴۴ هزار و ۳۸۹ تومان اعلام شده است.

درهم امارات نیـــز در بازار ارز تجاری، با افت ۶۶۵ تومانی نســـبت به روز قبل در قیمت ۳۴ هـــزار و ۶۴۵ تومان برای اسکناس و با افتی مشابه در نرخ حواله، به قیمت ۳۳ هزار و ۶۳۵ تومان برای حواله معامله شد. افت ۵۲۷۳ تومانی نرخ اسکناس دلار رسمی از سقف ۱۳۲ هزار و ۵۰۷ تومانی دوشنبه ۱۵ دی ۱۴۰۴ (دوشنبه هفته گذشته) و افزایش حجم معاملات ارزی به بی‌سابقه ترین سطح ۲۹۸ میلیون دلار در یک روز، نشانه‌ای از آرامش‌زدن در بازار ارز ایران است. ارزش مبادلات کل از مرز ۰.۶ میلیارد دلار نیز طی دو روز سه‌شنبه و چهارشنبه هفته گذشته عبور کرده و نشان‌دهنده اعتماد بیشتر فعالان اقتصادی به سازوکارهای جدید است.این تحولات می‌تواند نرخ ارز رسمی را تثبیت کرده و فشارهای سفته‌بازانه را کاهش دهد. انتظار می‌رود این روند به بازار غیررسمی نیز اثر بگذارد و با کاهش انتظارات تورمی و بهبود فضای روانی، شاهد تعدیل نرخ‌ها در بازار آزاد باشیم. این موضوع می‌تواند سیگنال مثبتی برای ثبات اقتصادی و تقویت صادرات باشد.

روزنامه ایده روز
۲
سه شنبه۱۴۰۴/۱۰/۲۳ | شماره ۲۳۳۳
WWW.IDEHROOZ.COM

مجازاتی سخت و بدون اغماض در انتظار اغتشاشگران

رئیس قوه قضاییه بار دیگر با تروریست‌ها و حامیان آنها اتمام حجت کرد و گفت: اغتشاشگرانی که مستقیم یا غیرمستقیم به بیگانه متصل بوده و به مردم و رهگذران حمله کردند و دختربچه ۳ ساله را نیز در نهایت بی رحمی به شهادت رساندند، مطمئن باشند که به‌زودی به سزای عملشان خواهند رسید و کوچکترین ارفاق و اغماضی در قبال هیچکدام از عوامل این جنایات(مسببین اصلی تا مباشرین میدانی)، در کار نخواهد بود.

حجت‌الاسلام‌والمسلمین غلامحسین محسنی اژه‌ای، در نشست شورای‌عالی قوه قضاییه، ضمن تسلیت مجدد به خانواده‌های معزز شهدای حوادث اخیر از جمله خانواده دادستان شهید شهرستان اسفراین، اظهار کرد: برخی شهدای جریان حوادث اخیر، به طرق فجیع و وحشیانه‌ای توسط عناصر تروریستی و آموزش‌دیده به فیض شهادت نائل شدند؛ تروریست‌هایی که در مواردی مانع از امدادرسانی به آسیب‌دیدگان می‌شدند و حتی ماشین‌های حمل مجروحین را متوقف کرده و به مجروحین تیر خلاص می‌زدند.وی تصریح کرد: نحوه بکارگیری سلاح‌های گرم و سرد و همچنین تخریب و تحریق اموال مردم از سوی تروریست ها و نیروهای خرابکار به خوبی نشان می دهد که کاملا آموزش‌دیده، سازمان‌یافته و تشکیلاتی هستند.

سازوکار پرداخت به روز کرایه رانندگان کامیون مشخص شد

سخنگوی کمیسیون عمران مجلس شورای اسلامی ضمن تشریح مباحث مطرح شده در کمیسیون متبوعش، گفت: مقرر شد کرایه کامیون‌داران با هماهنگی یکی از بانک‌های کشور به صورت روزانه و آنلاین پرداخت شود و از تاخیر در پرداختی‌ها که در گذشته موجب گلایه آنها بوده جلوگیری شود.

به گزارش از مجلس، عبدالجلال ایری، سخنگوی کمیسیون عمران مجلس شورای اسلامی در تشریح نشست کمیسیون عمران مجلس شورای اسلامی که یکشنبه شب برگزار شد، گفت: نشست کمیسیون با حضور وزرای تعاون، کار و رفاه اجتماعی و راه و شهرسازی، و نیز رئیس سازمان‌های تامین اجتماعی و راهداری و حمل و نقل جاده‌ای پیرامون موضوع بیمه کامیون‌داران برگزار شد.

وی خاطرنشان کرد: مقرر شد کرایه کامیون‌داران با هماهنگی یکی از بانک‌های کشور به صورت روزانه و آنلاین پرداخت شود و از تاخیر در پرداختی‌ها که در گذشته موجب گلایه رانندگان بوده جلوگیری شود

سخنگوی کمیسیون عمران مجلس اضافه کرد: یکی دیگر از موضوعاتی که در این نشست مورد بررسی قرار گرفت، بحث دهک‌بندی رانندگان بود که مقرر شد طی یک کار تخصصی و کارشناسی دهک رانندگان تغییر کرده و افراد بیشتری مشمول بیمه تامین اجتماعی شوند. موضوع مهم دیگری که با حضور وزرای کار و راه مورد بررسی قرار گرفت، زمان محاسبه حقوق بازنشستگی و پاداش پایان خدمت آنها بوده که مقرر شد تمام دوره خدمت رانندگان مورد محاسبه قرار بگیرد.

ایری همچنین به وجود رانندگان صوری اشاره کرد و گفت: قرار شد با راستی‌آزمایی و بررسی دقیق عملکرد رانندگان، این افراد صوری نیز حذف و حق رانندگان زحمت کش واقعی تضییع نشود.

رشد ۱۱۱ هزار واحدی شاخص بورس در آغاز معاملات

شاخص کل بورس تهران با رشد ۱۱۱ هزار واحدی در آستانه شکستن رکورد تراز ۴.۵ میلیون واحد قرار گرفت.

شاخص کل بورس تهران در یک ساعت نخست معاملات دوشنبه ۲۲ دی ماه با رشد ۱۱۱ هزار واحد به تراز ۴ میلیون و ۴۸۰ هزار واحد افزایش یافت.شاخص هم‌وزن ۲۱ هزار ۳۴۸ واحد مثبت شد و به ارتفاع یک میلیون و ۱۱۸ هزار واحد صعود کرد.ارزش بورس تهران به رقم ۱۳.۴ هزار همت دست یافت.شاخص فرابورس هم با جهش۷۲۷ واحدی قله ۳۴ هزار و ۵۵۸ واحدی را فتح کرد.

تغییر جبهه خرید و فروش در بورس تهران

سعیده محمد – ایده روز | بازار سهام طی روزهای اخیر در عمل درگیر یک دوگانه مهم بود؛ ارزندگی بنیادی در مقابل عوامل غیراقتصادی. در دو روز اخیر شاخص کل توانست ۴۳ هزار واحد رشد را تجربه کند.

بازار بویژه در نمادها با بنیاد قوی‌تر، نگاه مثبتی به سیاست‌های جدید ارزی و بهبود انتظارات سودآوری دارد. این موضوع باعث شد شاخص کل عملکرد بهتری نسبت به شاخص هم‌وزن داشته باشد و در عمل شاهد جدایی مسیر سهام بنیادی از سهام کوچک‌تر باشیم.

صعود با کمک دلاری‌ها

روز گذشته شاخص کل بورس تهران ۴۳ هزار و ۷۹۵ واحد افزایش یافت و به رقم ۴ میلیون و ۳۶۹ هزار و ۳۸۲ واحد رسید. شاخص هم‌وزن اما در روز گذشته ۸۷۲۹ واحد کاهش داشت و به رقم یک میلیون و ۹۷ هزار و ۶۶۹ واحد رسید.

روز دوشنبه تعداد نمادهای مثبت ۳۳۸ نماد و منفی‌ها، ۴۹۵ نماد بود. در دقیقه پایانی معاملات هم ۱۲۰ نماد صف خرید داشتند و ۱۷۶ نماد با صف فروش مواجه بودند. همچنین ارزش سفارشات خرید در دقیقه آخر بازار، حدود ۶ همت بود که در مقابل ۱.۷ همت ارزش سفارشات فروش، رقم بسیار خوبی است. توجه معامله گران به نمادهای با بنیاد مناسب و فاصله گرفتن از نمادهای کوچک، منجر به یک واگرایی در بین شاخص کل و شاخص هم وزن شده است. دیروز در حالی که شاخص کل بورس حدود یک درصد رشد کرد، شاخص هم وزن حدود ۰.۸ درصد کاهش یافت. این روند نشان می‌دهد سهام کوچک‌تر و شاخص هم‌وزن تحت فشار ریسک‌گریزی سرمایه‌گذاران حقیقی قرار گرفتند؛ چراکه معمولاً نقدینگی ترجیح می‌دهد به سمت دارایی‌های امن‌تر یا نمادهای بزرگ و دلاری حرکت کند و بر این اساس نمادهای کوچک بازار که با ابهامات بیشتر و بازارگردانی ضعیف‌تر در وضعیت نزولی قرار گرفته‌اند و در مقابل، نمادهای بزرگ با میزان اثرگذاری بیشتر بر شاخص‌ها، بنیادها و بازارگردانی قوی‌تر و نقد شوندگی بیشتر با تقاضای زیادی مواجه‌اند.

نشانه‌هایی از بازگشت

نکته مهم معاملات در روز یکشنبه این بود که در روزهای اخیر خروج پول حقیقی نه‌تنها از بازار سهام، بلکه حتی از صندوق‌های درآمد ثابت صورت می‌گرفت. این اتفاق نشان می‌داد که پول هنوز تصمیم قطعی برای ماندگاری در بازار سرمایه نگرفته و در وضعیت انتظار و احتیاط قرار دارد.

سرمایه‌گذاران در حال رصد تحولات اقتصادی هستند و ترجیح می‌دهند بخشی از نقدینگی خود را سیال نگه دارند. البته این به معنای ناامیدی از بازار نیست، بلکه بیشتر نشانه تردید و محافظه‌کاری است. بازار از نظر بنیادی آماده حرکت است، اما از نظر روانی هنوز شکننده است. با این حال این روند در روز یکشنبه کمی تعدیل شد. صندوق‌های درآمد ثابت برخلاف روزهای گذشته، با ورود پول مواجه شدند. البته برای تأیید شدن چرخش نقدینگی به سمت ابزارهای کم ریسک، باید به مدت چند روز به صندوق‌های درآمد ثابت، پول وارد شود و فعلاً زود است که با قطعیت از این موضوع سخن گفت.

افت نسبی ارزش معاملات

ارزش معاملات خرد دیروز نسبت به روز شنبه کاهش زیادی داشت. روز گذشته، ارزش معاملات خرد به ۲۳.۳ همت کاهش یافت که نسبت به رکورد تاریخی معاملات شنبه افت کرده بود. سرانه خرید هر کد حقیقی در معاملات دیروز ۸۵ میلیون بود و سرانه فروش هم ۹۴ میلیون تومان بود که با این حساب، قدرت خرید حقیقی عدد منفی ۱.۱۱ را نشان می‌دهد

پیش‌نگرهای بورس در وضعیت صعودی

در معاملات صندوق‌های اهرمی وضعیت مثبت بود واین صندوق‌ها با حجم معاملات بیش از ۲ میلیارد معامله شدند. نکته قابل توجه این است که نسبت خریدار به فروشنده منفی ۱، ۱۵ بود که بیانگر شدت عرضه در این گروه بود. صندوق‌های اهرمی به دلیل نگاه کوتاه‌مدت به آنها پیش‌نگر بازار سهام برای معاملات روز بعد محسوب می‌شوند. بنابراین، رشد آنها نشان می‌دهد شروع معاملات دیروز نیز در مقیاس شاخص کل می‌تواند مثبت باشد.

رفت و برگشت سهام

بررسی شرایط بازار نشان می‌دهد از نظر بنیادی، نسبت‌های P/E بازار در سطوح جذاب تاریخی قرار دارد و بسیاری از شرکت‌ها بویژه در صنایع صادرات‌محور، با فرض ثبات نسبی شرایط، پتانسیل سودآوری بالایی دارند. اما واقعیت این است که ریسک‌های اقتصادی همچنان وجود دارد و فعلاً اجازه نمی‌دهد این ارزندگی به‌طور کامل در قیمت‌ها منعکس شود. بازار آماده حرکت است. در هفته گذشته سه صنعت محصولات شیمیایی، فلزات اساسی و بانک‌ها جزو ۳ صنعت پرگردش در معاملات بازار سهام بودند.

آمارها حاکی از آن است که در این بازه، ۳ صنعت ۳۷.۵ درصد ارزش کل معاملات بازار را به خود اختصاص دادند.به نظر می‌رسد همچنان پیشتازی بازار در اختیار سهام بزرگ، دلاری و شاخص‌ساز خواهد بود و سهام کوچک‌تر احتمالاً با پیچیدگی بیشتری حرکت می‌کنند. البته هر خبر منفی می‌تواند اصلاح‌های سریع و هیجانی ایجاد کند، اما به نظر می‌رسد بخش قابل‌توجهی از این ریسک‌ها قبلاً در قیمت‌ها لحاظ شده است.

بررسی کارنامه ۹ماهه تولید خودروسازان

سه خودروساز بزرگ مجموعاً ۶۰۵ هزار و ۷۸۴ دستگاه خودروی سواری تولید کرده‌اند

آمار تولید خودروسازان داخلی در ۹ ماه ابتدایی امسال نشان می‌دهد ایران‌خودرو رشد تولید و پارس‌خودرو تا حدودی افت تولید را تجربه کرده‌اند. آمار تولید خودرو یکی از مهم‌ترین شاخص‌های عملکردی خودروسازان است که تأثیر مستقیمی روی وضعیت بازار دارد. آمار تولید و فروش خودروهای سواری در ۹ ماه ابتدایی سال ۱۴۰۴ نشان می‌دهد که سه خودروساز بزرگ کشور یعنی ایران‌خودرو، سایپا و پارس‌خودرو مجموعاً ۶۰۵ هزار و ۷۸۴ دستگاه خودروی سواری تولید کرده‌اند. این رقم در مقایسه با مدت مشابه سال گذشته که ۶۳۶ هزار و ۷۱۶ دستگاه بود، کاهش ۳۰ هزار و ۹۳۲ دستگاهی معادل ۴.۸ درصدی را نشان می‌دهد.ایران‌خودرو در ۹ ماه ابتدایی امسال ۴۳۳ هزار و ۲۹۲ دستگاه خودروی سواری تولید کرده است. این رقم در مقایسه با ۳۷۰ هزار و ۴۸۶ دستگاه تولید شده در مدت مشابه سال گذشته، رشد ۶۲ هزار و ۸۰۶ دستگاهی معادل ۱۶.۹ درصد را نشان می‌دهد. در بین محصولات این شرکت، خانواده پژو با تولید ۱۲۹ هزار و ۱۲۷ دستگاه بیشترین سهم را داشته است که نسبت به ۱۲۲ هزار و ۵۶۹ دستگاه سال گذشته ۵.۳ درصد افزایش یافته است. همچنین گروه سورن با تولید ۱۱۳ هزار و ۲۶۷ دستگاه رشد ۲۹.۵ درصدی را تجربه کرده است. دیگر محصولات ایران‌خودرو نیز روند صعودی داشته‌اند؛ تولید دنا ۱۰.۱ درصد افزایش یافته و به ۷۱ هزار و ۳۱۷ دستگاه رسیده است. خودروهای رانا نیز با رشد ۱۰.۳ درصدی به تیراژ ۱۴ هزار و ۲۶۸ دستگاه رسیده‌اند. در بخش خودروهای مونتاژی، تولید هایما با رشد چشمگیر ۶۲.۲ درصدی به ۱۷ هزار و ۴۳۷ دستگاه رسیده و تولید تارا نیز با افزایش ۳۴.۴ درصدی به ۶۶ هزار و ۴۴۶ دستگاه رسیده است. ایران‌خودرو همچنین ۴ هزار و ۵۶۲ دستگاه خودرو ناقص و ۲۱ هزار و ۴۳۰ دستگاه «سایر محصولات» تولید کرده است.سایپا در ۹ ماه ابتدایی سال ۱۴۰۴، ۱۲۷ هزار و ۳۹۹ دستگاه خودرو تولید کرده است که نسبت به ۱۸۹ هزار و ۶۲۴ دستگاه سال گذشته، کاهش ۶۲ هزار و ۲۵ دستگاهی معادل ۳۲.۸ درصد را نشان می‌دهد. به گزارش مهر، بیشترین تولید این شرکت به خانواده ایکس ۲۰۰ (تیبا، کوئیک و ساینا) اختصاص داشته است که ۱۰۳ هزار و ۲۳ دستگاه تولید داشته‌اند و نسبت به ۱۵۳ هزار و ۶۲۳ دستگاه سال گذشته کاهش ۳۲.۹ درصدی داشته است. تولید خانواده شاهین نیز از ۳۵ هزار و ۹۸۴ دستگاه به ۲۴ هزار و ۳۷۰ دستگاه رسیده و کاهش ۳۲.۳ درصدی را ثبت کرده است. سایپا در این بازه تنها ۶ دستگاه آریا اتومات تولید کرده است.پارس‌خودرو نیز در ۹ ماه ابتدایی سال ۱۴۰۴، ۴۵ هزار و ۹۳ دستگاه خودرو تولید کرده است، این رقم در مدت مشابه سال گذشته ۷۶ هزار و ۶۰۶ دستگاه بود. در این بازه، گروه ۲۰۰- با ۳۳ هزار و ۷۳۰ دستگاه کاهش ۳۰.۷ درصدی تولید داشته است. تولید سهند نیز با کاهش ۵.۸ درصدی به ۱۱ هزار و ۳۰۲ دستگاه رسیده و محصول جدید پارس نوآ تنها ۶۱ دستگاه تولید شده است. این آمار نشان می‌دهد که پارس‌خودرو به دلیل توقف تولید برخی محصولات سابق، با کاهش قابل توجه تیراژ مواجه شده است.

آگهی قانون تعیین تکلیف اراضی وساختمانهای فاقد سند رسمی شهرستان خرم آباد-سری (۱,۰۰۴) جمعی

نظر به دستور مواد ۱ و ۳ قانون تعیین تکلیف وضعیت اراضی و ساختمان‌های فاقد سند رسمی ،املاک متقاضیانی که در هیات موضوع ماده یک قانون مذکور مستقر در واحد ثبتی خرم آباد مورد رسیدگی و تصرفات مالکانه و بلا معارض آنان محرز و رای لازم صادر گردیده جهت اطلاع عموم به شرح ذیل در دو نوبت آگهی می‌گردد. در صورتی که هرکس نسبت به صدور سند مالکیت بنام متقاضیان اعتراض داشته باشد می تواند از تاریخ انتشار اولین آگهی به مدت دو ماه اعتراض خود را کتباً به اداره ثبت اسناد واملاک محل تسلیم وپس از اخذ رسید ظرف مدت یکماه از تاریخ تسلیم اعتراض دادخواست خودرا به مراجع محترم قضایی تقدیم وگواهی تقدیم دادخواست را به اداره ثبت محل تحویل نماید، در صورتی که اعتراض در مهلت قانونی واصل نگردد یا معترض گواهی تقدیم دادخواست به دادگاه عمومی محل ارائه نکند اداره ثبت مبادرت به صدور سند مالکیت می‌نماید و صدور سند مالکیت مانع از مراجعه متضرر به دادگاه نیست .

تاریخ انتشار نوبت اول : (۱۴۰۴/۱۰/۸) نوبت دوم: (۱۴۰۴/۱۰/۲۳)

۱ - تقاضای «خانم زینب سپه وند» فرزند «احمدعلی» نسبت به «ششدانگ زمین مزروعی» بمساحت «۸۰۳» مترمربع مجزی شده از پلاک شماره «۱۳۵۸» فرعی از «۴۷» اصلی واقع در بخش «۴» خروجی از مالکیت مالک اولیه «خود متقاضی»

۲- تقاضای «خانم مینا بارانی مقدم» فرزند «میر حسن» نسبت به «ششدانگ زمین مزروعی» بمساحت «۲۳۷۴,۴۹» مترمربع مجزی شده از پلاک شماره «۱۳۳» فرعی از «۲۸» اصلی واقع در بخش «۵» خروجی از مالکیت مالک اولیه «میرحیدر بارانی مقدم»

۳- تقاضای «خانم مینا بارانی مقدم» فرزند «میر حسن» نسبت به «ششدانگ زمین مزروعی» بمساحت «۶۵۵,۴۸» مترمربع مجزی شده از پلاک شماره «۱۳۰» فرعی از «۲۸» اصلی واقع در بخش «۵» خروجی از مالکیت مالک اولیه « میرحیدر بارانی مقدم»

۴ - تقاضای «خانم مینا بارانی مقدم» فرزند «میر حسن» نسبت به «ششدانگ زمین مزروعی» بمساحت «۸۰۶,۶۲» مترمربع مجزی شده از پلاک شماره «۱۳۲» فرعی از «۲۸» اصلی واقع در بخش «۵» خروجی از مالکیت مالک اولیه «میرحیدر بارانی مقدم»

۵ - تقاضای «خانم مینا بارانی مقدم» فرزند «میر حسن» نسبت به «ششدانگ زمین مزروعی» بمساحت «۲۴۱۵,۳۹» مترمربع مجزی شده از پلاک شماره «۱۳۴» فرعی از «۲۸» اصلی واقع در بخش «۵» خروجی از مالکیت مالک اولیه «میرحیدر بارانی مقدم»

۶- تقاضای «آقای حسن دالوند» فرزند «درویش» نسبت به «ششدانگ یک قطعه باغ» بمساحت «۱۲۲۱,۳۶» مترمربع مجزی شده از پلاک شماره «۱۱» فرعی از «۵۵» اصلی واقع در بخش «۱۰» خروجی از مالکیت مالک اولیه «اکبر دالوند»

۷ - تقاضای «آقای حسن دالوند» فرزند «درویش» نسبت به «ششدانگ زمین مزروعی» بمساحت «۲۰۴۶,۵» مترمربع مجزی شده از پلاک شماره «۱۰» فرعی از «۵۵» اصلی واقع در بخش «۱۰» خروجی از مالکیت مالک اولیه «اکبر دالوند»

۸ - تقاضای «آقای حسن دالوند» فرزند «درویش» نسبت به «ششدانگ زمین مزروعی» بمساحت «۲۴۵۹,۸۶» مترمربع مجزی شده از پلاک شماره «۸» فرعی از «۵۵» اصلی واقع در بخش «۱۰» خروجی از مالکیت مالک اولیه «اکبر دالوند»

۹ - تقاضای «آقای ولی الله صفر بیرانوند» فرزند «درویش» نسبت به «ششدانگ زمین مزروعی» بمساحت «۴۶۰۲,۵۵» مترمربع مجزی شده از پلاک شماره «۱۵» فرعی از «۵۵» اصلی واقع در بخش «۱۰» خروجی از مالکیت مالک اولیه «اکبر دالوند»

۱۰- تقاضای «آقای هوشنگ عزیزی» فرزند «احمدی» نسبت به «سه دانگ مشاع از ششدانگ یکباب ساختمان»و «آقای مهدی عزیزی گنجه ای » فرزند «احمدی» نسبت به «سه دانگ مشاع از ششدانگ یکباب ساختمان » بمساحت «۱۲۲,۳۳» مترمربع مجزی شده از پلاک شماره «۲۱۷۵۲» فرعی از «۲۰۹۱» اصلی واقع در بخش «۱» خروجی از مالکیت مالک اولیه «صیدمیرزا سیاه منصور» شناسه آگهی:۲۰۸۰۹۶۱

فرشاد بازوندی نژاد: رییس اداره ثبت اسناد و املاک خرم آباد

آگهی قانون تعیین تکلیف اراضی وساختمانهای فاقد سند رسمی شهرستان الشتر-سری (۵۰۷) جمعی

نظر به دستور مواد ۱ و ۳ قانون تعیین تکلیف وضعیت اراضی و ساختمان‌های فاقد سند رسمی ،املاک متقاضیانی که در هیات موضوع ماده یک قانون مذکور مستقر در واحد ثبتی شهرستان الشتر مورد رسیدگی و تصرفات مالکانه و بلا معارض آنان محرز و رای لازم صادر گردیده جهت اطلاع عموم به شرح ذیل در دو نوبت آگهی می‌گردد. در صورتی که هرکس نسبت به صدور سند مالکیت بنام متقاضیان اعتراض داشته باشد می تواند از تاریخ انتشار اولین آگهی به مدت دو ماه اعتراض خود را کتباً به اداره ثبت اسناد واملاک محل تسلیم وپس از اخذ رسید ظرف مدت یکماه از تاریخ تسلیم اعتراض دادخواست خودرا به مراجع محترم قضایی تقدیم وگواهی تقدیم دادخواست را به اداره ثبت محل تحویل نماید، در صورتی که اعتراض در مهلت قانونی واصل نگردد یا معترض گواهی تقدیم دادخواست به دادگاه عمومی محل ارائه نکند اداره ثبت مبادرت به صدور سند مالکیت می‌نماید و صدور سند مالکیت مانع از مراجعه متضرر به دادگاه نیست

تاریخ انتشار نوبت اول : (۱۴۰۴/۱۰/۸) نوبت دوم: (۱۴۰۴/۱۰/۲۳)

۱-تقاضای «هادی رحمتی»فرزند «شامراد» نسبت به «ششدانگ یک قطعه باغ» بمساحت «۳۱۴۱,۵۸» مترمربع مجزی شده از پلاک شماره «۲۵۲» فرعی از «۵۳/۴۲» اصلی واقع در بخش «بخش ۱۱ حوزه ثبت ملک الشتر (سلسله)» خروجی از مالکیت مالک اولیه «رحیم نظری»

۲- تقاضای «علی مردان رحیمی» فرزند «میرزا بک» نسبت به «ششدانگ یک قطعه باغ» بمساحت «۲۲۵۲,۸۹» مترمربع مجزی شده از پلاک شماره «۱۹۲» فرعی از «۲۷/۳» اصلی واقع در بخش «بخش ۱۱ حوزه ثبت ملک الشتر (سلسله)» خروجی از مالکیت مالک اولیه «میرزا بگ رحیمی»

۳- تقاضای «بهرام رشنو» فرزند «امید بیک» نسبت به «ششدانگ یک قطعه زمین مزروعی» بمساحت «۱۴۲۲,۰۹» مترمربع مجزی شده از پلاک شماره «۱۷۴» فرعی از «۷۸» اصلی واقع در بخش «بخش ۱۱ حوزه ثبت ملک الشتر (سلسله)» خروجی از مالکیت مالک اولیه « امید بگ رشنو»

۴ - تقاضای «آزاد یوسفوند» فرزند «عزیز خان» نسبت به «سه دانگ مشاع از ششدانگ یک قطعه زمین مزروعی» بمساحت «۴۵۲۰,۸۴» مترمربع مجزی شده از پلاک شماره «۲۳۰» فرعی از «۱۲۴» اصلی واقع در بخش «بخش ۱۱ حوزه ثبت ملک الشتر (سلسله)» خروجی از مالکیت مالک اولیه «عزیز عزیزی مطلق»

۵ - تقاضای «رضا ظهراب نیا» فرزند «پیرزاده» نسبت به «ششدانگ یک قطعه زمین مزروعی» بمساحت «۸۳۲۰» مترمربع مجزی شده از پلاک شماره «۷۲» فرعی از «۱۹۴» اصلی واقع در بخش «بخش ۱۱ حوزه ثبت ملک الشتر (سلسله)» خروجی از مالکیت مالک اولیه «سبز علی خرم ابادی»

۶- تقاضای «رضا ظهراب نیا» فرزند «پیرزاده» نسبت به «ششدانگ یک قطعه زمین مزروعی» بمساحت «۶۴۴۰,۱۷» مترمربع مجزی شده از پلاک شماره «۷۱» فرعی از «۱۹۴/۱» اصلی واقع در بخش «بخش ۱۱ حوزه ثبت ملک الشتر (سلسله)» خروجی از مالکیت مالک اولیه «رضا ظهراب نیا»

۷ - تقاضای «رضا ظهراب نیا» فرزند «پیرزاده» نسبت به «ششدانگ یک قطعه زمین مزروعی» بمساحت «۲۲۲۸,۴۲» مترمربع مجزی شده از پلاک شماره «۱۷۸» فرعی از «۱۹۲» اصلی واقع در بخش «بخش ۱۱ حوزه ثبت ملک الشتر (سلسله)» خروجی از مالکیت مالک اولیه «تاتار یوسفوند فرزند بساط»

۸ - تقاضای «محمد میرزا نورمحمدی» فرزند «تیمور» نسبت به «ششدانگ یک قطعه زمین مزروعی» بمساحت «۳۸۳۴,۰۳» مترمربع مجزی شده از پلاک شماره «۲۱۶» فرعی از «۲۲۰» اصلی واقع در بخش «بخش ۱۱ حوزه ثبت ملک الشتر (سلسله)» خروجی از مالکیت مالک اولیه «آقا خان نورمحمدی»

۹ - تقاضای «فروزان قیطولی» فرزند «مراد علی» نسبت به «ششدانگ یک قطعه زمین مزروعی» بمساحت «۵۷۷۳,۹۴» مترمربع مجزی شده از پلاک شماره «۷۹» فرعی از «۳۲/۱» اصلی واقع در بخش «بخش ۱۱ حوزه ثبت ملک الشتر (سلسله)» خروجی از مالکیت مالک اولیه «علی دولتشاهی»

۱۰- تقاضای «پیمان محمد پور چشمه سرده» فرزند «عیسی» نسبت به «ششدانگ یک قطعه باغ» بمساحت «۳۸۴۶,۶۳» مترمربع مجزی شده از پلاک شماره «۱۰۰» فرعی از «۳۱» اصلی واقع در بخش «بخش ۱۱ حوزه ثبت ملک الشتر (سلسله)» خروجی از مالکیت مالک اولیه «عیسی محمد پور سرچشمه» شناسه آگهی:۲۰۸۰۳۹۶

مصطفی نیک مهر

رییس اداره ثبت اسناد و املاک شهرستان الشتر

روزنامه ایده روز
سه شنبه ۱۴۰۴/۱۰/۲۳ | شماره ۲۳۳۳
WWW.IDEHROOZ.COM

ششمین نمایشگاه لیزر فوتونیک و کوانتوم آغاز به‌کار کرد

ششمین نمایشگاه لیزر، فوتونیک و کوانتوم امروز (دوشنبه، ۲۲ تا ۲۵ دی‌ماه) با حضور ۴۰ شرکت داخلی و خارجی و ۱۹ شرکت دانش‌بنیان افتتاح شد و آغاز به کار کرد. ششمین نمایشگاه لیزر، فوتونیک و کوانتوم در سالن‌های ۷ و ۲۷ نمایشگاه بین المللی تهران با حضور شرکت کنندگانی از کشورهای عمان، عراق، چین و ترکیه با هدف سرمایه گذاری مشترک و برگزاری جلسات تجاری برگزار شد.علی منصوریان مجری برگزاری ششمین نمایشگاه لیزر، فوتونیک و کوانتوم در آیین افتتاحیه این نمایشگاه اظهار داشت: هدف از این دوره از نمایشگاه تبادل بین دانشگاه و صنعت است که آخرین دستاوردهای علمی خود را ارائه می‌کنند.وی عنوان‌کرد: بومی سازی لیزیک فوتونیک از مهمترین اقداماتی است که با همکاری بین صنعت و دانشگاه انجام شده است.منصوریان با بیان اینکه این دوره از نمایشگاه به عنوان یکی از رویدادهای استراتژیک و موثر در صنعت لیزر به شمار می‌آید، گفت: انتقال دانش و فناوری از مهمترین دستاوردهای این نمایشگاه است که حضور شرکت کنندگان با رشد ۱۰۰ درصدی نسبت به سال گذشته است.وی اضافه کرد: حضور هیات‌های تجاری و کشورهای خارجی از نقاط قوت این نمایشگاه به شمار می‌آید که انتقال دانش و فناوری و توسعه همکاری‌های بین المللی را میسر می‌کند مجری برگزاری ششمین نمایشگاه لیزر نیز خاطرنشان کرد: برگزاری نشست ها، همایش‌ها و پنل‌های تخصصی در این دوره از نمایشگاه پیش بینی شده است که به نوبه خود نقش موثری در ایجاد ارتباط مستحکم میان صنعت و دانشگاه دارد

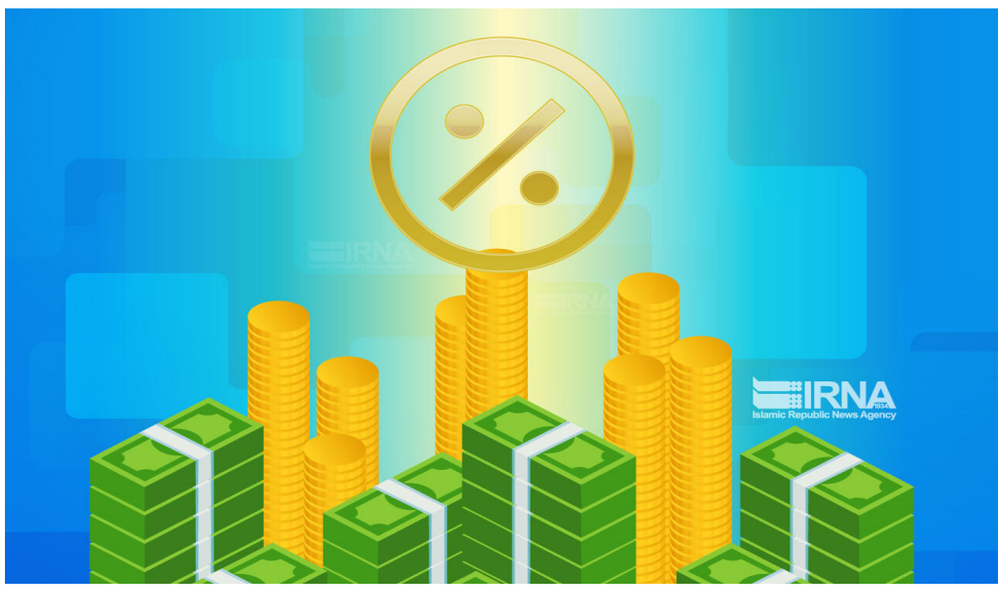

مالیات صفر ۵۰ هزار پزشک و ۴۶ هزار طلافروش

بررسی آمار و داده‌های سازمان امور مالیاتی نشان می‌دهد، مالیات ۹۰ درصد از مؤدیان به تعداد ۱۱ میلیون و ۳۲۱ هزار و ۳۶۹ مؤدی برای عملکرد سال ۱۴۰۳ در روش تبصره ماده ۱۰۰ قانون مالیات‌های مستقیم، «صفر» بوده است.

اگرچه سهم مشاغل و اصناف در تولید ناخالص داخلی بیش از ۲۶ درصد است اما سهم آنها در کل درآمدهای مالیاتی کشور به ۶ درصد می رسد؛ آن هم در زمانی که سازمان امور مالیاتی توانسته با استفاده از فناوری‌های نوین و ارتقای پایگاه داده‌های آماری، به دوره کتمان درآمد اصناف و مشاغل پایان دهد و مالیات وصولی این کسب و کارها افزایش یابد. سازمان امور مالیاتی با تقویت زیرساخت‌های الکترونیک و سامانه‌های مالیاتی، زمینه اجرای گسترده تسهیلات مندرج در تبصره ماده ۱۰۰ قانون مالیات‌های مستقیم به عنوان یکی از مهم‌ترین ابزارهای حمایتی را فراهم کرده که به زعم کارشناسان اقتصادی، به تعیین و وصول مالیات مقطوع، شفاف و منظم منجر شده است؛ به گونه‌ای که فشار مالیاتی فراتر از توان مؤدیان، ایجاد نشود. آنگونه که داده‌های منتشره از سوی سازمان امور مالیاتی نشان می‌دهد در سال ۱۴۰۴ بابت وصول مالیات عملکرد ۱۴۰۳ اصناف و مشاغل، تعداد مؤدیان بهره‌مند از تبصره ماده ۱۰۰ قانون مالیات‌های مستقیم به ۱۲ میلیون و ۵۸۷ هزار نفر رسید، بدین معنی که مالیات معادل ۹۶ درصد از مؤدیان حقیقی، به صورت کاملاً سیستمی و بدون نیاز به مراجعه تعیین و محاسبه شده است. از این میان، ۹۰ درصد یعنی بیش از ۱۱.۳ میلیون مؤدی مالیات مقطوع صفر داشته و تنها ۱۰ درصد آنان معادل یک میلیون و ۲۶۶ هزار نفر و ۳۴۲ نفر مشمول پرداخت مالیات شده‌اند.

مالیات ابرازی اصناف و مشاغل ۷۹.۶ همت شد

میزان مالیات ابرازی مؤدیان حقیقی اعم از روش تکمیل اظهارنامه و تعیین سیستمی با رشد قابل توجه نسبت به سال گذشته، به ۷۹.۶ هزار میلیارد تومان افزایش یافته که از این رقم، ۳۹.۴ هزار میلیارد تومان معادل ۴۹.۶ درصد مربوط به مؤدیان مشمول تبصره ماده ۱۰۰ قانون مالیات‌های مستقیم، ۲۵ هزار میلیارد تومان معادل ۳۱.۴ درصد مربوط به مؤدیان دارای اظهارنامه اصلی و ۱۵.۲ هزار میلیارد تومان معادل ۱۹ درصد مربوط به مؤدیان دارای اظهارنامه پیش‌فرض بوده است.

تحقق عدالت مالیاتی در دستور کار دولت

در پی دستور رئیس‌جمهور مبنی بر ارتقای عدالت مالیاتی، سازمان امور مالیاتی نیز به برنامه‌ریزی گسترده برای دستیابی به این مهم دست زد که بررسی‌ها نشان می‌دهد در حال حاضر پزشکان متخصص با متوسط مالیات هر نفر ۱۱۰ میلیون تومان، خدمات درمانی با سرانه هر نفر ۷۳ میلیون تومان، ورزشکاران حرفه‌ای با سرانه هر نفر ۵۹ میلیون تومان و پزشکان عمومی با سرانه مالیات هر نفر به طور متوسط ۵۰ میلیون تومان دارای بیشترین سرانه مالیات پرداختی بوده‌اند که بین ۵۰ تا ۱۱۰ میلیون تومان رده‌بندی می‌شود. در مقابل مشاغل با درآمد کمتر شامل مهدکودک‌ها هر مرکز با ۴۵۰ هزار تومان، ناشران و کتابفروشان هر کدام با ۵۸۷ هزار تومان و نانوایان با میانگین هر واحد صنفی ۶۲۲ هزار تومان کمترین سرانه مالیات را داشته اند. این توزیع بیانگر تطبیق تدریجی نظام مالیاتی با سطح واقعی درآمد گروه های مختلف و حرکت به سمت عدالت مالیاتی است.

مالیات صرافی ها چقدر شد؟

در این میان صرافان توانستند در رتبه چهارم کمترین مالیات‌دهندگان قرار بگیرند به گونه‌ای که سرانه مالیات هر صرافی یک میلیون و ۲۰۰ هزار تومان بوده است.

مالیات ۱۱.۳ میلیون نفر از اصناف و مشاغل صفر شد

با اقدامات سازمان امور مالیاتی، نظام چانه‌زنی در تعیین مالیات جای خود را به محاسبه سیستمی بر پایه داده‌های عملکرد اقتصادی مؤدیان داده است. در این راستا، تعداد بهره‌برداران از ظرفیت تبصره ماده ۱۰۰ قانون مالیات‌های مستقیم به تعداد ۱۲ میلیون و ۵۸۷ هزار و ۷۱۱ مؤدی در سال ۱۴۰۴ (بابت مالیات بر عملکرد سال ۱۴۰۳) رسیده است.

به این معنی که مالیات معادل ۹۶ درصد از مؤدیان حقیقی، به صورت کاملاً سیستمی و بدون نیاز به مراجعه و بررسی مأموران مالیاتی تعیین و محاسبه شده است. مالیات ۹۰ درصد از مؤدیان به تعداد ۱۱ میلیون و ۳۲۱ هزار و ۳۶۹ مؤدی برای عملکرد سال ۱۴۰۳ در روش تبصره ماده ۱۰۰ قانون مالیاتهای مستقیم، مالیات مقطوع صفر داشته‌اند. در مقابل با با هدف تمرکز نظام مالیاتی بر دانه‌درشت‌ها، تنها برای ۱۰ درصد از مؤدیان، یعنی یک میلیون و ۲۶۶ هزار و ۳۴۲ مؤدی، مالیاتِ بیش از صفر مورد توافق قرار گرفته است.

مالیات وصولی از برخی مشاغل و اصناف در سال جاری بابت عملکرد (اقتصادی) سال ۱۴۰۳

پزشکان عمومی: ۳۴ هزار و ۵۹۷ نفر مالیات صفر؛ مالیات ۳۱ هزار و ۸۰۹ نفر ۱.۵ همت؛ سرانه مالیات هر پزشک عمومی ۴۹.۵ میلیون تومان

پزشکان متخصص: مالیات ۱۴ هزار و ۳۵۴ نفر صفر؛ مالیات ۲۵ هزار و ۴۷۹ نفر از پزشکان ۲.۸ همت؛ سرانه مالیات هر نفر ۱۱۰ میلیون تومان

رستوران‌داران: مالیات ۲۷ هزار و ۴۵۳ نفر صفر؛ مالیات ۸ هزار و ۶۶۰ نفر از رستوران‌داران ۳۸۳ میلیارد تومان؛ سرانه مالیات هر رستوران ۴۴.۲ میلیون تومان

طلافروشان: مالیات ۴۶ هزار و ۱۳۲ نفر صفر؛ مالیات ۲۹ هزار و ۸۷۸ نفر از طلافروشان ۵۳۳ میلیارد تومان؛ سرانه مالیات هر طلافروش ۱۷.۹ میلیون تومان

نمایشگاه‌های خودرو: مالیات ۴۶ هزار و ۸۱۴ نفر صفر؛ مالیات ۱۵ هزار و ۶۷۴ نفر از نمایشگاه‌داران خودرو ۳۲۹ میلیارد تومان؛ سرانه مالیات هر نمایشگاه‌دار ۲۰۶ میلیون تومان

مالیات ۹۵ هزار و ۶۲۳ نفر از موبایل‌فروشان صفر شد و ۳۷ هزار و ۶۶۳ نفر دیگر از موبایل‌فروشان ۱۹۸ میلیارد تومان مالیات دادند یعنی هر نفر متوسط ۵.۳ میلیون تومان

مالیات ۱۸۳ هزار نفر از مشاوران املاک صفر شد؛ ۶۸ هزار نفر از مشاوران املاک مجموعا ۳۰۶ میلیارد تومان مالیاتی دادند یعنی متوسط هر نفر ۴.۵ میلیون تومان

مالیات ۸۰ هزار نفر از وکلا صفر شد و ۶۵ هزار نفر دیگر از وکلا در مجموع ۵۱۶ میلیارد تومان مالیات دادند که سرانه هر نفر به طور متوسط ۷.۹ میلیون تومان بوده است.

معاون وزیر کشور: کالاهای اساسی به اندازه کافی در کشور وجود دارد

معاون هماهنگی امور اقتصادی و توسعه منطقه‌ای وزیر کشور گفت: به اندازه نیاز کشور در ماه های باقی مانده سال جاری و بخشی از سال آینده ،کالاهای اساسی در کشور ذخیره سازی شده است و هیچ نگرانی از بابت تامین کالاهای اساسی مورد نیاز مردم نداریم.

مهدی دوستی روز یکشنبه در حاشیه چهارمین جلسه هماهنگی اجرای طرح تضمین امنیت غذایی و بهبود معیشت مردم با حضور وبیناری معاونین هماهنگی امور اقتصادی استانها و دستگاه های ملی که در وزارت کشور برگزار شد،گفت:عرضه گسترده کالا برگ به ۸۲ میلیون نفر و همچنین افزایش تقاضا در ماه مبارک رمضان و عید نوروز را در پیش رو داریم که موجب می شود در این ایام نیاز به عرضه بیشتر کالا به سطح بازار را داشته باشیم، اما برغم این افزایش تقاضاها برای ماه های باقی مانده سال و بخشی از سال آینده به اندازه کافی ذخایر کالاهای اساسی در کشور وجود دارد. معاون وزیر کشور ادامه داد: جلسات پیوسته ای که با تمام استان های کشور به صورت روزانه برگزار می شود با این هدف است که در وهله اول درجریان فراوانی کالاها باشیم و در وهله دوم این که حتی در استانها و شهرهای مختلف اگر کمبودی وجود دارد بتوانیم کمبودها را شناسایی و جبران کنیم.دوستی گفت: با دستور رییس جمهور و با تلاش وزارت راه و شهرسازی ناوگان حمل و نقل به ویژه ریلی به کمک آمده و بخشی از کالاها را از بندر شهید رجایی و بندر امام با سرعت بیشتری به نقاط مختلف کشور انتقال می دهند.وی یادآور شد: در چند روز اخیر با همت وزارت جهاد

کشاورزی اقدامات بسیار خوبی در حمل و نقل و تامین برخی کالاها مانند روغن انجام شده است. در روزهای گذشته شاهد کمبودهایی به دلیل نوسانات قیمت و بخشی هم به دلیل احتکار و بخشی عدم عرضه شاهد بودیم که موجب شد مردم با مشکلاتی مواجه شوند اما از روز پنجشنبه حجم وسیعی از کالاهای اساسی مورد نیاز مردم به فروشگاه ها و مغازه ها انتقال داده می شود. در بعضی کالاها نیز قیمت ها تعادل پیدا کرده و التهابات اولیه کاهش یافته است.معاون هماهنگی امور اقتصادی و توسعه منطقه ای وزیر کشور در ادامه درباره تعیین نرخ کالاها، گفت: امروز در جلسه ستاد تنظیم بازار درباره قیمت ها تصمیم گیری می شود.وی گفت: درباره کمبود برخی از کالاها در استانها تصمیم های جدیدی گرفته شد که به چه میزان به این استانها کالا تعلق بگیرد. مسیرهای جدیدی هم به همت استانداران مرزی در استانها برای تامین کالاها از جمله گوشت قرمز و برنج باز شده که به تعدیل بازار کمک می کند. دولت تمام مسیرها را برای تعدیل بازار استفاده می کند که سفره مردم دچار مشکل نشود.

دوستی افزود: ما مشکلات مردم را درک می کنیم به همین دلیل به دستور رییس جمهور و پیگیری شخص وزیر کشور، اختیاراتی به استانداران داده شده است که موضوع تامین کالاها را تسریع کنند که کمکی به مبادی واردات شود.معاون هماهنگی امور اقتصادی وزیر کشور در ادامه درباره سرمایه درگردش در جهت تنظیم بازار، گفت: ۷۰۰ همت برای سرمایه گردش دیده شده است و بخشی هم در قالب افزایش سرمایه بانک کشاورزی دیده شده است. روش هایی هم مانند تولید قراردادی در وزارت جهاد ابلاغ شده که نهاده ها را تامین می کنند و به قیمت تضمینی خرید می کنند اما اصل مساله با توجه به افزایش قیمت برای تسریع کار استفاده از نظام بانکی برای تامین مالی این کالاها است که موجب حذف واسطه ها می شود.

ذخیره نور خورشید در بطری برای تولید هیدروژن در شب

دانشمندان موفق شده‌اند نور خورشید را در قالب الکترون ذخیره و ساعت‌ها بعد، بدون نیاز به برق یا نور، آن را به هیدروژن پاک تبدیل کنند؛ دستاوردی که می‌تواند معادلات ذخیره‌سازی و حمل انرژی خورشیدی را دگرگون کرده و رکورد تازه‌ای در «فوتوکاتالیست در تاریکی» به ثبت برساند.به گزارش ستاد ویژه توسعه فناوری نانو، تصور کنید در میانه شب قطبی، کامیونی به کارخانه‌ای در شمال نروژ می‌رسد. نه مخزن گاز فشرده‌ای همراه دارد و نه تانک‌های عظیم و پرهزینه برودتی. تنها چند مخزن مایع حمل می‌کند. تکنسین کارخانه مقدار اندکی پودر کاتالیست به این مایع می‌افزاید و بلافاصله حباب‌های گاز هیدروژن پدیدار می‌شوند؛ سوختی آماده برای تغذیه پیل‌های سوختی یا فرایندهای صنعتی. انرژی لازم برای این واکنش، نه در همان لحظه، بلکه ساعت‌ها پیش و در منطقه‌ای آفتابی ذخیره شده است؛ جایی که خورشید فراوان است اما مصرف انرژی اندک.این سناریو هنوز به‌طور کامل محقق نشده، زیرا تاکنون کسی نشان نداده است که چنین سامانه‌ای بتواند انرژی ذخیره‌شده را برای هفته‌ها و در مسیرهای طولانی حمل‌ونقل حفظ کند. با این حال، پژوهش تازه‌ای نشان می‌دهد که شیمی لازم برای تحقق چنین آینده‌ای، بیش از هر زمان دیگری در دسترس قرار گرفته است. هیدروژن به‌عنوان سوختی پاک، هنگام سوختن تنها آب تولید می‌کند و به همین دلیل یکی از گزینه‌های کلیدی برای کربن‌زدایی از صنایع سنگین، حمل‌ونقل سنگین و فولادسازی به شمار می‌رود. اما دو مانع بزرگ، توسعه گسترده آن را کند کرده است. نخست آنکه تولید هیدروژن از نور خورشید به تابش پیوسته نیاز دارد و ابرها و شب، این فرایند را متوقف می‌کنند. دوم اینکه ذخیره‌سازی و انتقال هیدروژن گازی یا مستلزم فشرده‌سازی تا ۷۰۰ برابر فشار جو است یا نیاز به سرمایش تا منفی ۲۵۳ درجه سانتی‌گراد دارد؛ هر دو گزینه، پر هزینه و همراه با مخاطرات ایمنی هستند.

پیشنهاد افزایش سقف بازار بهینه‌سازی به ۱۵۰ میلیارد کیلووات‌ساعت

معاون فنی و مهندسی سازمان انرژی‌های تجدیدپذیر و بهره‌وری انرژی برق (ساتبا) گفت: درخواست افزایش سقف بازار بهینه‌سازی به ۱۵۰ میلیارد کیلووات‌ساعت ارائه شده است.

علیرضا پرنده‌مطلق با بیان اینکه انتظار می رود تا سال ۱۴۰۶، تحقق ۱۵۰۰ مگاوات کاهش مصرف برق از محل این بازار به نتیجه برسد، اظهار داشت: اکنون در حوزه افزایش تولید برق از محل نیروگاه های خورشیدی و همزمان کاهش مصرف، اتفاق های مهمی در کشور در حال رخ دادن است. معاون فنی و مهندسی ساتبا ادامه داد: از روز ۱۶ دی‌ماه ۱۴۰۴ و با دستور وزیر نیرو، عملیات اجرایی هشت طرح بهینه‌سازی مصرف برق آغاز شد که پیش‌بینی می‌شود در بازه یک‌سال‌ونیم آینده، حدود ۱۰۰ مگاوات از مصرف و پیک بار شبکه برق کشور کاهش یابد.

پرنده مطلق در باره عملکرد دولت‌ها در حوزه بهینه‌سازی گفت: پیش از آغاز به کار دولت چهاردهم، تنها ۹ طرح بهینه‌سازی در کشور فعال بود که مجموع تاثیر آن‌ها بر کاهش مصرف، حدود یک مگاوات برآورد می‌شد، اما امروز ۳۸ طرح بهینه‌سازی در سراسر کشور فعال است که همگی در دولت چهاردهم آغاز شده‌اند و بر اساس برآوردها، این طرح‌ها می‌توانند حدود ۱۵۰۰ مگاوات کاهش مصرف در پیک بار ایجاد کنند.

وی در باره توسعه بازار بهینه‌سازی مصرف انرژی خاطرنشان کرد : در ابتدای راه‌اندازی این بازار، هدف‌گذاری ۲۰ میلیارد کیلووات‌ساعت انجام شده بود، اما با آغاز دولت چهاردهم مشخص شد این میزان پاسخگوی نیاز کشور نیست؛ از همین رو در پایان سال ۱۴۰۳، سقف بازار به ۵۰ میلیارد کیلووات‌ساعت افزایش یافت که مجوز آن نیز اخذ شد و امروز حدود ۴۵ میلیارد کیلووات‌ساعت، معادلِ نزدیک به ۹۰ درصد ظرفیت موردنیاز، عملاً مجوز اجرایی دریافت کرده است. معاون فنی و مهندسی ادامه داد: از مجموع هشت طرح بهینه‌سازی در حال اجرا، می‌توان به طرح یزد، پروژه روشنایی معابر تهران، طرح تعویض ۲۴ هزار الکتروموتور در مراکز نظامی، پادگان‌ها و منازل، چهار طرح روشنایی داخلی و اصلاح سیستم روشنایی کارخانه سیم و کابل ابهر از مسیر بازار بهینه‌سازی اشاره کرد.

پرنده مطلق ادامه داد: در قالب طرح‌های روشنایی داخلی، دانشگاه آزاد تهران و دانشگاه فردوسی مشهد نیز مشارکت دارند که در آن حدود ۴۷۰ هزار لامپ تعویض خواهد شد و اجرای این پروژه‌ها منجر به ۳۶ مگاوات کاهش مصرف برق می‌شود.

وی خاطرنشان کرد: این هم‌زمانی توسعه انرژی‌های تجدیدپذیر و اجرای طرح‌های بهینه‌سازی مصرف، نویدبخش کاهش ناترازی برق و حرکت به سمت پایداری شبکه برق کشور است.

برگ کمپانی سمند LX EF۷ سفید مدل ۱۳۹۰ شماره پلاک ۷۸ایران ۷۲۵ی۴۴ شماره موتور ۱۴۷۹۰۰۵۱۶۲۲ شماره شاسی NAACJ۱JC۳CF۰۶۰۶۵۲ بنام فاطمه پورمحمد مفقود و از درجه اعتبار ساقط می باشد.بهارستان

سند کمپانی موتورسیکلت سیستم دلتا تیپ ۱۲۵ CDI مدل ۱۳۹۵ به شماره انتظامی ۶۳۵۶۳ایران ۶۹۷ و شماره موتور ۰۱۲۵NC۵۰۶۵۹۸۶ و شماره تنه ۱۲۵D۹۵۸۲۸۶۶ * NC۵ به نام آقای حمید کاردان مفقود گردیده و از درجه اعتبار ساقط می باشد.**

هیات موضوع قانون تعیین تکلیف وضعیت ثبتی اراضی و ساختمانهای فاقد سند رسمی

آگهی موضوع ماده ۳ قانون و ماده ۱۳ آئین نامه قانون تعیین تکلیف وضعیت ثبتی و اراضی و ساختمانهای فاقد سند رسمی

برابر رای شماره ۱۴۰۴۶۰۳۰۶۰۱۰۰۱۳۱۰۳ - ۱۴۰۴/۰۹/۱۳هیات موضوع قانون تعیین تکلیف وضعیت ثبتی اراضی و ساختمانهای فاقد سند رسمی مستقر در واحد ثبتی حوزه ثبت ملک قوچان تصرفات مالکانه بلامعارض متقاضی آقای حسین مزین ناوخی فرزند عظیم بشماره ملی ۰۸۶۰۱۹۰۳۸۲، صادره از قوچان در یک قطعه باغ به مساحت ۱۰۷۳۸,۷متر مربع قسمتی از پلاک شماره ۱۰۸ - اصلی واقع در بخش ۲ قوچان اراضی سوراخه خریداری از مالک رسمی آقای علی حاجی زاده محرز گردیده است. لذا به منظور اطلاع عموم مراتب در دو نوبت به فاصله ۱۵ روز آگهی می شود در صورتی که اشخاص نسبت به صدور سند مالکیت متقاضی اعتراضی داشته باشند می توانند از تاریخ انتشار اولین آگهی به مدت دو ماه اعتراض خود را به این اداره تسلیم وپس از اخذ رسید ،ظرف مدت یک ماه از تاریخ تسلیم اعتراض، دادخواست خود را به مراجع قضایی تقدیم نمایند. بدیهی است در صورت انقضای مدت مذکور و عدم وصول اعتراض طبق مقررات سند مالکیت صادر خواهد شد.
شناسه آگهی:۲۰۹۴۳۸۸ م-الف/۱۰۱۸
تاریخ انتشار نوبت اول:۱۴۰۴/۱۰/۲۳ تاریخ انتشار نوبت دوم:۱۴۰۴/۱۱/۰۸

عبداله گلشن آبادی به آباد
رئیس ثبت اسناد و املاک قوچان

هیات موضوع قانون تعیین تکلیف وضعیت ثبتی اراضی و ساختمانهای فاقد سند رسمی

آگهی موضوع ماده ۳ قانون و ماده ۱۳ آئین نامه قانون تعیین تکلیف وضعیت ثبتی و اراضی و ساختمانهای فاقد سند رسمی

برابر رای شماره ۱۴۰۴۶۰۳۰۶۰۱۰۰۱۴۰۴۰ - ۱۴۰۴/۰۹/۲۹هیات موضوع قانون تعیین تکلیف وضعیت ثبتی اراضی وساختمانهای فاقد سند رسمی مستقر درواحد ثبتی حوزه ثبت ملک قوچان تصرفات مالکانه بلامعارض متقاضی خانم زهرا جاویدی فرزند علی بشماره ملی ۰۸۷۱۹۰۰۹۷۱، صادره از قوچان در یک باب ساختمان به مساحت ۱۰۱۰,۳۵متر مربع قسمتی از پلاک ۲۴ -اصلی واقع در بخش ۲ قوچان اراضی شورک توکانلو خریداری از مالک رسمی شرکت تعاونی مجتمع دامپروری بهار خبوشان محرز گردیده است. لذا به منظور اطلاع عموم مراتب در دو نوبت به فاصله ۱۵ روز آگهی می شود در صورتی که اشخاص نسبت به صدور سند مالکیت متقاضی اعتراضی داشته باشند می توانند از تاریخ انتشار اولین آگهی به مدت دو ماه اعتراض خود را به این اداره تسلیم وپس از اخذ رسید ،ظرف مدت یک ماه از تاریخ تسلیم اعتراض، دادخواست خود را به مراجع قضایی تقدیم نمایند. بدیهی است در صورت انقضای مدت مذکور و عدم وصول اعتراض طبق مقررات سند مالکیت صادر خواهد شد.
شناسه آگهی:۲۰۹۴۴۸۵ م-الف/۱۰۲۵
تاریخ انتشار نوبت اول:۱۴۰۴/۱۰/۲۳ تاریخ انتشار نوبت دوم:۱۴۰۴/۱۱/۰۸

عبداله گلشن آبادی به آباد
رئیس ثبت اسناد و املاک قوچان

هیات موضوع قانون تعیین تکلیف وضعیت ثبتی اراضی و ساختمانهای فاقد سند رسمی

آگهی موضوع ماده ۳ قانون و ماده ۱۳ آئین نامه قانون تعیین تکلیف وضعیت ثبتی و اراضی و ساختمانهای فاقد سند رسمی

برابر رای شماره ۱۴۰۴۶۰۳۰۱۲۰۶۰۰۹۳۴۷ مورخه ۱۴۰۴/۱۰/۰۱ هیات اول موضوع قانون تعیین تکلیف وضعیت ثبتی اراضی و ساختمانهای فاقد سند رسمی مستقر در واحد ثبتی حوزه ثبت ملک بهارستان تصرفات مالکانه بلامعارض متقاضی آقای سید محمد هاشمی فرزند سید هاشم بشماره شناسنامه ۱۵۶ کدملی ۳۰۵۱۱۵۳۷۲۹ نسبت به مساحت ۵۴ متر مربع پلاک ۹۹۳۰ فرعی از ۱۳۸ اصلی مفروز و مجزی شده از پلاک ۳۶۹ فرعی از ۱۳۸ اصلی واقع در نسیم شهر خریداری از مالک رسمی آقای صفر پوراسدیان محرز گردیده است. لذا به منظور اطلاع عموم مراتب در دو نوبت به فاصله ۱۵ روز آگهی می شود در صورتی که اشخاص نسبت به صدور سند مالکیت متقاضی اعتراضی داشته باشند می توانند از تاریخ انتشار اولین آگهی به مدت دو ماه اعتراض خود را به این اداره تسلیم وپس از اخذ رسید، ظرف مدت یک ماه از تاریخ تسلیم اعتراض، دادخواست خود را به مراجع قضایی تقدیم نمایند بدیهی است در صورت انقضای مدت مذکور و عدم وصول اعتراض طبق مقررات سند مالکیت صادر خواهد شد. شناسه آگهی:۲۰۸۱۳۹۲ م-الف/۴۸۲
تاریخ انتشار نوبت اول:۱۴۰۴/۱۰/۰۷ تاریخ انتشار نوبت دوم:۱۴۰۴/۱۰/۲۳

علی رحیمی پردنجانی
رئیس ثبت اسناد و املاک

هیات موضوع قانون تعیین تکلیف وضعیت ثبتی اراضی و ساختمانهای فاقد سند رسمی

آگهی موضوع ماده ۳قانون وماده ۱۳ آئین نامه قانون تعیین تکلیف وضعیت ثبتی و اراضی و ساختمانهای فاقد سند رسمی برابر رأی شماره ۵۳۱۵*۱۴۰۴ هیات اول/موضوع قانون تعیین تکلیف وضعیت ثبتی اراضی و ساختمانهای فاقد سند رسمی مستقر در واحد ثبتی حوزه ثبت ملک دهدشت تصرفات مالکانه بلامعار ض متقاضی آقای /خانم /حیدر خردمند فرزند عادل به شماره شناسنامه ۰صادر ه از نسبت به ششدانگ یک باب خانه به مساحت ۲۵۹/۷۴مترمربع پلاک ۵۶/۴۰۰۳واقع در قطعه ۲بخش ۶ دهدشت خیابان آب و فاضلاب خیابان آب ۳کوچه شهیدداورپناه محرز گردیده است . لذا به منظور اطلاع عموم مراتب در دونوبت به فاصله ۱۵روز آگهی می شود در صورتی که اشخاص نسبت به صدور سند مالکیت متقاضی اعتراضی داشته باشند می توانند از تاریخ انتشاراولین آگهی به مدت دو ماه اعتراض خود را به این اداره تسلیم و پس از اخذ رسید ،ظر ف مدت یک ماه از تاریخ تسلیم اعتراض ،دادخواست خود را به مراجع قضایی تقدیم نمایند.بدیهی اســت در صورت انقضای مدت مذکور و عدم وصول اعتراض طبق مقررات سند مالکیت صادر خواهد شد.
تاریخ انتشار نوبت اول ۱۴۰۴/۱۰/۰۸ تاریخ انتشار نوبت دوم۱۴۰۴/۱۰/۲۳

علیدوست یاری زاده
رئیس ثبت اسناد واملاک دهدشت

هیات موضوع قانون تعیین تکلیف وضعیت ثبتی اراضی و ساختمانهای فاقد سند رسمی

آگهی موضوع ماده ۳ قانون و ماده ۱۳ آئین نامه قانون تعیین تکلیف وضعیت ثبتی و اراضی و ساختمانهای فاقد سند رسمی

برابر رای شماره ۱۴۰۴۶۰۳۰۲۰۰۷۰۱۱۰۴۸ هیات اول موضوع قانون تعیین تکلیف وضعیت ثبتی اراضی و ساختمانهای فاقد سند رسمی مستقر در واحد تبتی حوزه ثبت ملک فلاورجان تصرفات مالکانه بلا معارض متقاضی آقای رضا محمودی برام فرزند جعفر قلی بشماره شناسنامه ۱۱۰۰۲۴۹۹۰۷ صادره از در ششدانگ یکبابخانه به مساحت ۱۰۷.۴۷ متر مربع قسمتی از پلاک شماره ۱۹ اصلی واقع در جعفرآباد فلاورجان خریداری از مالک رسمی عباسعلی دهقان فرزند باقر محرز گردیده است. لذا به منظور اطلاع عموم مراتب در دو نوبت به فاصله ۱۵ روز آگهی می شود در صورتی که اشخاص نسبت به صدور سند مالکیت متقاضی اعتراضی داشته باشند می توانند از تاریخ انتشار اولین آگهی به مدت دو ماه اعتراض خود را به این اداره تسلیم و پس از اخذ رسید، ظرف مدت یک ماه از تاریخ تسلیم اعتراض، دادخواست خود را به مراجع قضایی تقدیم نمایند. بدیهی است در صورت انقضای مدت مذکور و عدم وصول اعتراض طبق مقررات سند مالکیت صادر خواهد شد. شناسه آگهی:۲۰۸۲۱۸۷ م-الف/۲۰
تاریخ انتشار نوبت اول : ۱۴۰۴/۱۰/۰۸تاریخ انتشار نوبت دوم : ۱۴۰۴/۱۰/۲۳

مظاهر عباسی قلعه شاهی
رئیس ثبت اسناد و املاک

سازمان ثبت اسناد و املاک کشور - اداره کل ثبت اسناد و املاک استان همدان - اداره ثبت اسناد و املاک حوزه ثبت ملک همدان - ناحیه دو

هیات موضوع قانون تعیین تکلیف وضعیت ثبتی اراضی و ساختمانهای فاقدسند رسمی

آگهی موضوع ماده ۳ قانون و ماده ۱۳ آئین نامه قانون تعیین تکلیف وضعیت ثبتی و اراضی و ساختمانهای فاقد سند رسمی برابر رای شماره ۱۴۰۴۶۰۳۲۶۰۳۴۰۱۸۵۶۵ هیات اول /دوم موضوع قانون تعیین تکلیف وضعیت ثبتی اراضی و ساختمانهای فاقد سند رسمی مستقر در واحد ثبتی حوزه ثبت ملک همدان ناحیه دو تصرفات مالکانه بلامعارض متقاضی آقای/خانم هومن یونسی فرزند مرتضی بشماره شناسنامه ۱۲۱۹۱ صادره از همدان ششدانگ یک باب خانه به مساحت ۱۲۱/۹۵ متر مربع به پلاک ۲۵۰۱ فرعی از ۹ اصلی واقع در حومه بخش دو همدان اراضی علی آباد فرهنگیان خریداری از مالک رسمی مع الواسطه آقای حاج احمد محرز گردیده است. لذا به منظور اطلاع عموم مراتب در دو نوبت به فاصله ۱۵ روز آگهی می شود در صورتی که اشخاص نسبت به صدور سند مالکیت متقاضی اعتراضی داشته باشند می توانند از تاریخ انتشار اولین آگهی به مدت دو ماه اعتراض خود را به این اداره تسلیم و پس از اخذ رسید ظرف مدت یک ماه از تاریخ تسلیم اعتراض، دادخواست خود را به مراجع قضایی تقدیم نمایند.بدیهی است در صورت انقضای مدت مذکور و عدم وصول اعتراض طبق مقررات سند مالکیت صادر خواهد شد. شناسه آگهی:۲۰۸۱۳۸۵/م الف/۳۳۱۸
تاریخ انتشار نوبت اول: ۱۴۰۴/۱۰/۰۸ تاریخ انتشار نوبت دوم: ۱۴۰۴/۱۰/۲۳

محمدصادق بهرامی
رئیس ثبت اسناد واملاک

چاپ آگهی های تقدیر وتشکر از یابنده

«إِنَّ اللهَ يَأمُرُكم أن تُؤدُّوا الأمَانَاتِ إِلَى أَهْلِها» «خداوند به شما فرمان می‌دهد که امانت‌ها را به صاحبانش بدهید»

یابنده گرامی از طرف مالک رضا رضایی و از طرف مجموعه آنی یاب بابت پیدا کردن و پیگیری تا تحویل گمشـــده از شما تشکر و قدردانی میشود،جامعه ما به انسانهای نیکوکاری مثل شما افتخار میکند.پاینده و پیروز باشید

یابنده گرامی از طرف مالک مرتضی نیک پور و از طرف مجموعه آنی یاب بابت پیدا کردن و پیگیری تا تحویل گمشده از شما تشکر و قدردانی میشود،جامعه ما به انسانهای نیکوکاری مثل شما افتخار میکند.پاینده و پیروز باشید

یابنده گرامی از طرف مالک داوود طیبی خرمی و از طرف مجموعه آنی یاب بابت پیدا کردن و پیگیری تا تحویل گمشـــده از شما تشکر و قدردانی میشود،جامعه ما به انسانهای نیکوکاری مثل شما افتخار میکند.پاینده و پیروز باشید

یابنده گرامی از طرف مالک محمد جامع و از طرف مجموعه آنی یاب بابت پیدا کردن و پیگیری تا تحویل گمشـــده از شما تشکر و قدردانی میشود،جامعه ما به انسانهای نیکوکاری مثل شما افتخار میکند.پاینده و پیروز باشید

یابنده گرامی از طرف مالک مصطفی جعفر زاده و از طرف مجموعه آنی یاب بابت پیدا کردن و پیگیری تا تحویل گمشـــده از شما تشکر و قدردانی میشود،جامعه ما به انسانهای نیکوکاری مثل شما افتخار میکند.پاینده و پیروز باشید

یابنده گرامی از طرف مالک محمد عبدی و از طرف مجموعه آنی یاب بابت پیدا کردن و پیگیری تا تحویل گمشده از شما تشکر و قدردانی میشود،جامعه ما به انسانهای نیکوکاری مثل شما افتخار میکند.پاینده و پیروز باشید

یابنده گرامی از طرف مالک ندا زیانی و از طرف مجموعه آنی یاب بابت پیدا کردن و پیگیری تا تحویل گمشده از شما تشکر و قدردانی میشود،جامعه ما به انسانهای نیکوکاری مثل شما افتخار میکند.پاینده و پیروز باشید

یابنده گرامی از طرف مالک رضا دارینی و از طرف مجموعه آنی یاب بابت پیدا کردن و پیگیری تا تحویل گمشـــده از شما تشکر و قدردانی میشود،جامعه ما به انسانهای نیکوکاری مثل شما افتخار میکند.پاینده و پیروز باشید

یابنده گرامی راستی از طرف مالک طاهره لیموئی و از طرف مجموعه آنی یاب بابت پیدا کردن و پیگیری تا تحویل گمشده از شما تشکر و قدردانی میشود،جامعه ما به انسانهای نیکوکاری مثل شما افتخار میکند.پاینده و پیروز باشید

یابنده گرامی از طرف مالک سیدرجب عبادی و از طرف مجموعه آنی یاب بابت پیدا کردن و پیگیری تا تحویل گمشده از شما تشکر و قدردانی میشود،جامعه ما به انسانهای نیکوکاری مثل شما افتخار میکند.پاینده و پیروز باشید

یابنده گرامی از طرف مالک محمد قبادی و از طرف مجموعه آنی یاب بابت پیدا کردن و پیگیری تا تحویل گمشده از شما تشکر و قدردانی میشود،جامعه ما به انسانهای نیکوکاری مثل شما افتخار میکند.پاینده و پیروز باشید

یابنده گرامی از طرف مالک فهیمه لزگی و از طرف مجموعه آنی یاب بابت پیدا کردن و پیگیری تا تحویل گمشـــده از شما تشکر و قدردانی میشود،جامعه ما به انسانهای نیکوکاری مثل شما افتخار میکند.پاینده و پیروز باشید

یابنده گرامی HOSSEIN RAMEZANI از طرف مالک ســـمیرا ســـادات حقانی و از طرف مجموعه آنی یاب بابت پیدا کردن و پیگیری تا تحویل گمشده از شما تشکر و قدردانی میشود،جامعه ما به انسانهای نیکوکاری مثل شما افتخار میکند.پاینده و پیروز باشید

یابنده گرامی از طرف مالک جواد کماسی و از طرف مجموعه آنی یاب بابت پیدا کردن و پیگیری تا تحویل گمشده از شما تشکر و قدردانی میشود،جامعه ما به انسانهای نیکوکاری مثل شما افتخار میکند.پاینده و پیروز باشید

یابنده گرامی از طرف مالک جواد کماسی و از طرف مجموعه آنی یاب بابت پیدا کردن و پیگیری تا تحویل گمشده از شما تشکر و قدردانی میشود،جامعه ما به انسانهای نیکوکاری مثل شما افتخار میکند.پاینده و پیروز باشید

یابنده گرامی از طرف مالک مجید طاهرخانی و از طرف مجموعه آنی یاب بابت پیدا کردن و پیگیری تا تحویل گمشده از شما تشکر و قدردانی میشود،جامعه ما به انسانهای نیکوکاری مثل شما افتخار میکند.پاینده و پیروز باشید

یابنده گرامی از طرف مالک هادی غلامی و از طرف مجموعه آنی یاب بابت پیدا کردن و پیگیری تا تحویل گمشده از شما تشکر و قدردانی میشود،جامعه ما به انسانهای نیکوکاری مثل شما افتخار میکند.پاینده و پیروز باشید

یابنده گرامی رضا نو کاریزی از طرف مالک و از طرف مجموعه آنی یاب بابت پیدا کردن و پیگیری تا تحویل گمشده از شما تشکر و قدردانی میشود،جامعه ما به انسانهای نیکوکاری مثل شما افتخار میکند.پاینده و پیروز باشید

یابنده گرامی از طرف مالک ناصر کاظمی و از طرف مجموعه آنی یاب بابت پیدا کردن و پیگیری تا تحویل گمشده از شما تشکر و قدردانی میشود،جامعه ما به انسانهای نیکوکاری مثل شما افتخار میکند.پاینده و پیروز باشید

یابنده گرامی از طرف مالک مریم عبدالهی و از طرف مجموعه آنی یاب بابت پیدا کردن و پیگیری تا تحویل گمشده از شما تشکر و قدردانی میشود،جامعه ما به انسانهای نیکوکاری مثل شما افتخار میکند.پاینده و پیروز باشید

یابنده گرامی از طرف مالک دلکش جمشیدیان و از طرف مجموعه آنی یاب بابت پیدا کردن و پیگیری تا تحویل گمشـــده از شما تشکر و قدردانی میشود،جامعه ما به انسانهای نیکوکاری مثل شما افتخار میکند.پاینده و پیروز باشید

یابنده گرامی از طرف مالک حسین استوار نسری و از طرف مجموعه آنی یاب بابت پیدا کردن و پیگیری تا تحویل گمشده از شما تشکر و قدردانی میشود،جامعه ما به انسانهای نیکوکاری مثل شما افتخار میکند.پاینده و پیروز باشید

یابنده گرامی سیدمصطفی موسوی نیا از طرف مالک مهدی کیافر و از طرف مجموعه آنی یاب بابت پیدا کردن و پیگیری تا تحویل گمشده از شما تشکر و قدردانی میشود،جامعه ما به انسانهای نیکوکاری مثل شما افتخار میکند.پاینده و پیروز باشید

یابنده گرامی از طرف مالک محمدجواد شـــادمان و از طرف مجموعه آنی یاب بابت پیدا کردن و پیگیری تا تحویل گمشده از شما تشکر و قدردانی میشود،جامعه ما به انسانهای نیکوکاری مثل شما افتخار میکند.پاینده و پیروز باشید

یابنده گرامی از طرف مالک خلیل رحمتی فرد و از طرف مجموعه آنی یاب بابت پیدا کردن و پیگیری تا تحویل گمشده از شما تشکر و قدردانی میشود،جامعه ما به انسانهای نیکوکاری مثل شما افتخار میکند.پاینده و پیروز باشید

یابنده گرامی از طرف مالک علی شاهمرادی و از طرف مجموعه آنی یاب بابت پیدا کردن و پیگیری تا تحویل گمشده از شما تشکر و قدردانی میشود،جامعه ما به انسانهای نیکوکاری مثل شما افتخار میکند.پاینده و پیروز باشید

یابنده گرامی از طرف مالک هادی عزیزی و از طرف مجموعه آنی یاب بابت پیدا کردن و پیگیری تا تحویل گمشده از شما تشکر و قدردانی میشود،جامعه ما به انسانهای نیکوکاری مثل شما افتخار میکند.پاینده و پیروز باشید

یابنده گرامی از طرف مالک محمد شرفی دهرحم و از طرف مجموعه آنی یاب بابت پیدا کردن و پیگیری تا تحویل گمشده از شما تشکر و قدردانی میشود،جامعه ما به انسانهای نیکوکاری مثل شما افتخار میکند.پاینده و پیروز باشید

یابنده گرامی از طرف مالک مهدی شیرین زاده و از طرف مجموعه آنی یاب بابت پیدا کردن و پیگیری تا تحویل گمشده از شما تشکر و قدردانی میشود،جامعه ما به انسانهای نیکوکاری مثل شما افتخار میکند.پاینده و پیروز باشید

یابنده گرامی از طرف مالک حسین مومن تبار و از طرف مجموعه آنی یاب بابت پیدا کردن و پیگیری تا تحویل گمشده از شما تشکر و قدردانی میشود،جامعه ما به انسانهای نیکوکاری مثل شما افتخار میکند.پاینده و پیروز باشید

یابنده گرامی از طرف مالک سیدغلامرضا هاشمی و از طرف مجموعه آنی یاب بابت پیدا کردن و پیگیری تا تحویل گمشده از شما تشکر و قدردانی میشود،جامعه ما به انسانهای نیکوکاری مثل شما افتخار میکند.پاینده و پیروز باشید

یابنده گرامی از طرف مالک محدثه سلیمی و از طرف مجموعه آنی یاب بابت پیدا کردن و پیگیری تا تحویل گمشده از شما تشکر و قدردانی میشود،جامعه ما به انسانهای نیکوکاری مثل شما افتخار میکند.پاینده و پیروز باشید

یابنده گرامی جلال جهانی پور از طرف مالک محمد زین الدینی و از طرف مجموعـــه آنی یاب بابت پیدا کردن و پیگیری تا تحویل گمشده از شما تشکر و قدردانی میشود،جامعه ما به انسانهای نیکوکاری مثل شما افتخار میکند.پاینده و پیروز باشید

یابنده گرامی از طرف مالک مریم علیزاده و از طرف مجموعه آنی یاب بابت پیدا کردن و پیگیری تا تحویل گمشده از شما تشکر و قدردانی میشود،جامعه ما به انسانهای نیکوکاری مثل شما افتخار میکند.پاینده و پیروز باشید

یابنده گرامی از طرف مالک مهدی فیروزخشکه رود و از طرف مجموعه آنی یاب بابت پیدا کردن و پیگیری تا تحویل گمشده از شما تشکر و قدردانی میشود،جامعه ما به انسانهای نیکوکاری مثل شما افتخار میکند.پاینده و پیروز باشید

یابنده گرامی مجتبی عباسی از طرف مالک محمد باقر ابراهیم پور و از طرف مجموعه آنی یاب بابت پیدا کردن و پیگیری تا تحویل گمشده از شما تشکر و قدردانی میشود،جامعه ما به انسانهای نیکوکاری مثل شما افتخار میکند.پاینده و پیروز باشید

یابنده گرامی از طرف مالک معصومه مهدی و از طرف مجموعه آنی یاب بابت پیدا کردن و پیگیری تا تحویل گمشده از شما تشک ر و قدردانی میشود،جامعه ما به انسانهای نیکوکاری مثل شما افتخار میکند.پاینده و پیروز باشید

یابنده گرامی از طرف مالک جعفر طائی سمیرمی و از طرف مجموعه آنی یاب بابت پیدا کردن و پیگیری تا تحویل گمشده از شما تشکر و قدردانی میشود،جامعه ما به انسانهای نیکوکاری مثل شما افتخار میکند.پاینده و پیروز باشید

یابنده گرامی از طرف مالک مصطفی علائی فر و از طرف مجموعه آنی یاب بابت پیدا کردن و پیگیری تا تحویل گمشده از شما تشکر و قدردانی میشود،جامعه ما به انسانهای نیکوکاری مثل شما افتخار میکند.پاینده و پیروز باشید

یابنده گرامی محسن رستمی روحی از طرف مالک مرضیه زینلی و از طرف مجموعه آنی یاب بابت پیدا کردن و پیگیری تا تحویل گمشده از شما تشکر و قدردانی میشود،جامعه ما به انسانهای نیکوکاری مثل شما افتخار میکند.پاینده و پیروز باشید

یابنده گرامی امید دهستانی از طرف مالک فاطمه کاظمی و از طرف مجموعه آنی یاب بابت پیدا کردن و پیگیری تا تحویل گمشده از شما تشکر و قدردانی میشود،جامعه ما به انسانهای نیکوکاری مثل شما افتخار میکند.پاینده و پیروز باشید

یابنده گرامی خدایاری از طرف مالک محمدحسین شفیعی و از طرف مجموعه آنی یاب بابت پیدا کردن و پیگیری تا تحویل گمشده از شما تشکر و قدردانی میشود،جامعه ما به انسانهای نیکوکاری مثل شما افتخار میکند.پاینده و پیروز باشید

یابنده گرامی از طرف مالک ملیحه یگانی اغمیونی و از طرف مجموعه آنی یاب بابت پیدا کردن و پیگیری تا تحویل گمشده از شما تشکر و قدردانی میشود،جامعه ما به انسانهای نیکوکاری مثل شما افتخار میکند.پاینده و پیروز باشید

یابنده گرامی از طرف مالک عیدی زکی پور و از طرف مجموعه آنی یاب بابت پیدا کردن و پیگیری تا تحویل گمشده از شما تشکر و قدردانی میشود،جامعه ما به انسانهای نیکوکاری مثل شما افتخار میکند.پاینده و پیروز باشید

یابنده گرامی جواد بهرامی از طرف مالک فاطمه مهدی زاده و از طرف مجموعه آنی یاب بابت پیدا کردن و پیگیری تا تحویل گمشده از شما تشکر و قدردانی میشود،جامعه ما به انسانهای نیکوکاری مثل شما افتخار میکند.پاینده و پیروز باشید

یابنده گرامی از طرف مالک میرکریم موسوی و از طرف مجموعه آنی یاب بابت پیدا کردن و پیگیری تا تحویل گمشده از شما تشکر و قدردانی میشود،جامعه ما به انسانهای نیکوکاری مثل شما افتخار میکند.پاینده و پیروز باشید

یابنده گرامی تکتم مربی هروید از طرف مالک هادی سالارپور و از طرف مجموعه آنی یاب بابت پیدا کردن و پیگیری تا تحویل گمشده از شما تشکر و قدردانی میشود،جامعه ما به انسانهای نیکوکاری مثل شما افتخار میکند.پاینده و پیروز باشید

یابنده گرامی از طرف مالک احمد چکی فورگ و از طرف مجموعه آنی یاب بابت پیدا کردن و پیگیری تا تحویل گمشده از شما تشکر و قدردانی میشود،جامعه ما به انسانهای نیکوکاری مثل شما افتخار میکند.پاینده و پیروز باشید

یابنده گرامی از طرف مالک اعظم جلالی فر و از طرف مجموعه آنی یاب بابت پیدا کردن و پیگیری تا تحویل گمشده از شما تشکر و قدردانی میشود،جامعه ما به انسانهای نیکوکاری مثل شما افتخار میکند.پاینده و پیروز باشید

یابنده گرامی از طرف مالک مهدی رجائی و از طرف مجموعه آنی یاب بابت پیدا کردن و پیگیری تا تحویل گمشده از شما تشکر و قدردانی میشود،جامعه ما به انسانهای نیکوکاری مثل شما افتخار میکند.پاینده و پیروز باشید

یابنده گرامی از طرف مالک عبدالحسین دبیری و از طرف مجموعه آنی یاب بابت پیدا کردن و پیگیری تا تحویل گمشده از شما تشکر و قدردانی میشود،جامعه ما به انسانهای نیکوکاری مثل شما افتخار میکند.پاینده و پیروز باشید

یابنده گرامی از طرف مالک اکرم عباسی قلعه شاهی و از طرف مجموعه آنی یاب بابت پیدا کردن و پیگیری تا تحویل گمشده از شما تشکر و قدردانی میشود،جامعه ما به انسانهای نیکوکاری مثل شما افتخار میکند.پاینده و پیروز باشید

یابنده گرامی از طرف مالک امیر راستانی و از طرف مجموعه آنی یاب بابت پیدا کردن و پیگیری تا تحویل گمشده از شما تشکر و قدردانی میشود،جامعه ما به انسانهای نیکوکاری مثل شما افتخار میکند.پاینده و پیروز باشید

یابنده گرامی از طرف مالک علی صادقی و از طرف مجموعه آنی یاب بابت پیدا کردن و پیگیری تا تحویل گمشـــده از شما تشکر و قدردانی میشود،جامعه ما به انسانهای نیکوکاری مثل شما افتخار میکند.پاینده و پیروز باشید

یابنده گرامی فاکهه رمضانی از طرف مالک علی نامور و از طرف مجموعه آنی یاب بابت پیدا کردن و پیگیری تا تحویل گمشده از شما تشکر و قدردانی میشود،جامعه ما به انسانهای نیکوکاری مثل شما افتخار میکند.پاینده و پیروز باشید

یابنده گرامی از طرف مالک سعید عباس زاده و از طرف مجموعه آنی یاب بابت پیدا کردن و پیگیری تا تحویل گمشده از شما تشکر و قدردانی میشود،جامعه ما به انسانهای نیکوکاری مثل شما افتخار میکند.پاینده و پیروز باشید

چاپ آگهی های مفقودی ومشتریان غرامت المثنی

۱۰۰۱

گواهینامه پایه سوم به شماره و کارت وسیله نقلیه به شماره و نام خودرو پراید و رنگ خودرو نقره ای متالیک و مدل وسیله نقلیه ۱۳۸۶ و شماره پلاک ۲۴۶۳۰ص۲۴ و شماره شـــاسی و شماره موتور و نام صاحب سند علی محمدپور بزایه و نوع وسیله نقلیه سواری و کارت سوخت به شماره پلاک ۲۴۶۳۰ص۲۴به نام علی محمد پور بزایه فرزند خانعلی در تاریخ ۱۴۰۴/۱۰/۱۹ مفقود گردیده است و از درجه اعتبار ساقط است.

گواهینامه پایه سوم وموتور سیکلت به شماره به نام مسعود پناهی پوریسار فرزند اسمعیل علی در تاریخ ۱۴۰۴/۱۰/۱۵ مفقود گردیده است و از درجه اعتبار ساقط است.

۱۰۰۲۴

شناسنامه به شماره ۰۰۱۸۱۴۰۹۳۹ و کارت ملی به شماره ۰۰۱۸۱۴۰۹۳۹به نام نادیا اسفرانی نژاد خراسانی فرزند ابراهیم در تاریخ ۱۴۰۰/۱/۱مفقود گردیده است و از درجه اعتبار ساقط است.

شناسنامه به شماره ۱۱۳۳به نام شهین سیرون فرزند علی اصغر در تاریخ ۱۴۰۴/۱/۱مفقود گردیده است و از درجه اعتبار ساقط است.

کارت ملی به شماره ۰۴۵۲۲۲۶۷۶۷به نام مجید بختیاری فرزند ولی در تاریخ ۱۴۰۴/۹/۱ مفقود گردیده است و از درجه اعتبار ساقط است.

کارت سوخت به شماره پلاک ایران ۹۹ _ ۳۹۷ و ۷۶ و گواهینامه پایه سوم و کارت ملی به شماره ۰۰۷۳۶۷۰۱۶۲به نام بهاره قمی فرزند محمد قاسم در تاریخ ۱۴۰۴/۱۰/۱۷ مفقود گردیده است و از درجه اعتبار ساقط است.

کارت ملی به شـــماره ۰۰۴۸۳۱۱۵۶۱به نام اعظم بخشی راز فرزند عباس در تاریخ ۱۴۰۴/۱۰/۱۵ مفقود گردیده است و از درجه اعتبار ساقط است.

۱۰۰۴

برگ سبز خودرو به شـــماره وسیله نقلیه JPXA۱۷۱V۴۲C۵۵۹۰۸۰و نام خودروتویوتا پریوس و رنگ خودرو نوک مدادی و مدل ۲۰۱۷به شماره پلاک ۱۵ ج ۲۳۹ایران ۶۷ و شماره شاسی JTDKB۳FUXH۳۵۵۹۰۸۰ و شماره موتور ۲ZRS۰۴۹۳۴۹ به نام علیرضا ماهوشی فرزنداحمد رضا در تاریخ ۱۴۰۰/۲/۹ مفقود گردیده است و از درجه اعتبار ساقط است.

۱۰۰۵۵

گواهینامه پایه سوم به شماره ۷۱۴۲۲۵۵۵۳۳۲به نام عادل وثوقی گند شمین فرزند قربان در تاریخ ۱۴۰۴/۷/۱ مفقود گردیده است و از درجه اعتبار ساقط است.

۱۰۰۵۶

کارت ملی به شماره ملی ۰۹۴۴۵۵۱۴۱۶به نام خورشید رفیعی فرزند حسینعلی در تاریخ ۱۴۰۴/۱۰/۱مفقود گردیده است و از درجه اعتبار ساقط است.

شناســـنامه به شـــماره ملی ۰۷۸۱۳۰۶۰۸۶به نام هادی حق طلب فرزند موسی رضا در تاریخ ۱۴۰۳/۱۰/۱ مفقود گردیده است و از درجه اعتبار ساقط است.

کارت ملی به شماره ملی ۰۹۳۶۹۱۰۷۸۱به نام احمد دلاور پژوه فرزند علی اصغر در تاریخ ۱۴۰۴/۵/۴ مفقود گردیده است و از درجه اعتبار ساقط است.

شناسنامه به شـــماره ملی ۰۹۲۵۱۲۵۹۴۶به نام علی تخت آبنوس فرزند جواد در تاریخ ۱۳۹۸/۱/۱ مفقود گردیده است و از درجه اعتبار ساقط است.

کارت ملی به شماره ۱۹۸۰۵۴۰۳۹۱به نام محمدصادق شریفی فرزند علی در تاریخ ۱۴۰۴/۱۰/۱۵ مفقود گردیده است و از درجه اعتبار ساقط است.

۱۰۳۱

کارت ملی به شـــماره ۳۹۶۲۵۰۳۳۴۱به نام مصطفی صدوقی نژاد فرزند رحمت اله در تاریخ ۱۴۰۴/۱۰/۱۵ مفقود گردیده است و از درجه اعتبار ساقط است.

کارت ملی به شماره ۳۹۶۰۵۷۵۵۱۳به نام نجف ســـلگی فرزند جهانبخش در تاریخ ۱۴۰۴/۱۰/۱۹مفقود گردیده است و از درجه اعتبار ساقط است.

کارت وسیله نقلیه به شـــماره و نام خودرو پژو۲۰۶ و رنگ خودرو ســـفید و مدل وسیله نقلیه ۱۳۹۸ و شماره پلاک ۲۸ایران۴۴۵ب۹۷ و شماره شاسی NAAP۰EE۱KJ۳۳۶۶۲۳ و شماره موتور ۱۸۲A۰۰۶۸۶۰۷ و نام صاحب سند مریم بحیرائی و نوع وسیله نقلیه سواری شـــخصی به نام مریم بحیرائی فرزند علی در تاریخ ۱۴۰۴/۷/۱ مفقود گردیده است و از درجه اعتبار ساقط است.

۱۰۶۴

شناسنامه به شماره ۴۲۷۲۶۸۳۳۰۶به نام سویل بیات منش فرزند محسن در تاریخ ۱۴۰۴/۹/۱ مفقود گردیده است و از درجه اعتبار ساقط است.

کارت ملی بـــه شـــماره ۳۷۷۰۳۶۳۰۱۹به نام زیبا تخـــتی فرزند مســـلم و کارت ملی ایران تختی به شـــماره ملی ۳۷۸۱۸۲۹۶۳۴ فرزند بیوک در تاریخ ۱۴۰۴/۱۰/۲۱مفقود گردیده است و از درجه اعتبار ساقط است.

کارت ملی به شـــماره ۴۲۷۱۶۶۰۳۳۷ و گواهینامه پایه سوم به شماره به نام محســـن اصل باغبان محمدی فرزند محمدجواد در تاریخ ۱۴۰۴/۱۰/۱۰ مفقود گردیده است و از درجه اعتبار ساقط است.

کارت ملی به شماره ۴۲۷۱۰۴۷۶۹۴به نام میلاد احمدی خرسند فرزند پنجعلی در تاریخ ۱۴۰۴/۹/۱ مفقود گردیده است و از درجه اعتبار ساقط است.

کارت بانکی ابوالفضل خالقی و کارت ملی به شماره ۴۲۷۰۴۷۰۱۷۸ و کارت سوخت به شماره پلاک به نام ناصر بیگدلی فرزند رسول در تاریخ ۱۴۰۴/۱۰/۱۵ مفقود گردیده است و از درجه اعتبار ساقط است.

کارت ملی به شماره ۴۲۸۴۵۲۷۱۷۷به نام مقتدا ســـارنجه فرزند رستمعلی در تاریخ ۱۴۰۴/۱۰/۱۰مفقود گردیده است و از درجه اعتبار ساقط است.

کارت ملی به شماره ۴۲۸۴۵۵۷۲۰۳ به نام ابراهیم مطلبی فرزند عین اله در تاریخ ۱۴۰۴/۹/۱ مفقود گردیده است و از درجه اعتبار ساقط است.

۱۰۹۵

کارت ملی به شماره ۲۵۹۵۱۸۶۴۲۶به نام محمدقاسمی شیرایه فرزند صفر وهمینطور کارت عابربانک رفاه کارگران در تاریخ ۱۴۰۴/۱۰/۱ مفقود گردیده است و از درجه اعتبار ساقط است.

۱۱۵۰

گواهینامه پایه سوم و کارت ملی به شـــماره ملی ۴۴۵۹۹۲۵۳۱۱ وکارت ماشین پارس سفید مدل ۱۳۹۰به شماره پلاک ۵۴ایران ۸۷۲ق ۹۸ به نام فاطمه دره شیری فرزند غلامحسین در تاریخ ۱۴۰۴/۱۰/۱۶مفقود گردیده است و از درجه اعتبار ساقط است.

کارت ملی به شـــماره ملی ۱۷۴۴۷۱۰۲۷۹به نام ایلیا رضایی فرزند علی اصغر در تاریخ ۱۴۰۴/۸/۲۱ مفقود گردیده است و از درجه اعتبار ساقط است.

برگ سبز ریو نقره ای مدل ۱۳۸۷به شماره پلاک ۵۴ایران ۹۱۸ د۳۳ و شماره شاسی NAS۶۱۰۰۲۲۸۱۱۴۴۳۴۴ و شماره موتور ۱۰۴۲۴۴۶ به نام محسن شایسته فرزند اصغر در تاریخ ۱۳۹۸/۱۰/۲۱مفقود گردیده است و از درجه اعتبار ساقط است

برگ سبز سمند سورن ســـفید مدل ۱۴۰۰ به شـــماره پلاک ۵۴ایران ۲۶۵ م ۷۷ و شماره شاسی MF۹۱۴۸۹۵ و شماره موتور ۱۴۷HO۶۰۲۳۱۳ به نام ابوالفضل قانع فرزند علی محمد در تاریخ ۱۴۰۰/۸/۴ مفقود گردیده است و از درجه اعتبار ساقط است.

برگ سبز سواری سایپا اطلس نقره ای،مشکی،متالیک مدل ۱۴۰۳به شماره پلاک ۵۴ایران ۲۴۹ و ۹۸ و شماره شاسی NAS۸۷۱۱OOR۱۰۱۵۳۹۹ و شماره موتور M۱۵۱/۵۳۹۹۱۸۰ به نام زهرا نصراللهی نصرآباد فرزند مرتضی در تاریخ ۱۴۰۳/۱۱/۱ مفقود گردیده است و از درجه اعتبار ساقط است.

کارت آمایش ۱۸ به نام امیرحافظ تاجیک فرزند ممتاز در تاریخ ۱۴۰۴/۹/۲۱ مفقود گردیده است و از درجه اعتبار ساقط است.

کارت ملی به شماره ملی ۴۴۲۰۲۵۹۷۶۰به نام سعید حاجی حسینی بدرآباد فرزند حسین در تاریخ ۱۴۰۴/۱۰/۱۵ مفقود گردیده است و از درجه اعتبار ساقط است.

شناسنامه به شماره ملی ۴۴۲۳۸۲۳۱۷۹به نام فاطمه ضحا خطیبی فرزند احمدرضا در تاریخ ۱۴۰۴/۹/۲۱ مفقود گردیده است و از درجه اعتبار ساقط است.

سند شش دانگ منزل مسکونی واقع در رحمت آباد یزد وبرگ سبز پژو پارس سفید مدل ۱۳۹۷ به شماره پلاک ۵۴ ایران ۸۹۳ن ۲۱ و شماره شاسی NAAN۱۱FEOJH۵۶۷۶۲۴ و شماره موتور ۱۸۱BOO۷۳۳۴۱ به نام داود یاوری فرزند رمضان در تاریخ ۱۴۰۴/۲/۲۱ مفقود گردیده است و از درجه اعتبار ساقط است.

کارت ســـوخت و کارت ملی به شـــماره ملی ۴۴۳۲۰۶۱۲۸۶به نام عبـــاس رخصت یزدی فرزنـــد محمد در تاریخ ۱۴۰۴/۱۰/۷ مفقود گردیده است و از درجه اعتبار ساقط است.

کارت پایان خدمت به شماره ملی ۱۸۲۰۳۰۱۰۹۵به نام علی ســـلیمانی فرزند غایب در تاریخ ۱۴۰۴/۹/۲۱مفقود گردیده است و از درجه اعتبار ساقط است.

۱۱۸۵

کارت نظام وظیفه به شـــماره ملی ۴۵۹۲۲۴۸۰۵۸به نام مجید عامریان فرزند علیرضا در تاریخ ۱۴۰۴/۷/۱مفقود گردیده است و از درجه اعتبار ساقط است.

۱۴۰۱

برگ سبز خودرو به شماره وسیله نقلیه IRFC۹۵۱V۱T۲۷۲۴۸۸۴ و نام خودرو پژو و رنگ خودرو سفید و مدل وسیله نقلیه ۱۳۹۵ و شماره پلاک ایران ۸۲ ۳۶۴ق ۶۶ و شماره شاسی NAAN۱۱FH۰GH۷۲۴۸۸۴ و شماره موتور ۱۶۴B۰۰۹۰۴۶۸ و نام صاحب سند آرمان ابراهیمی و نوع وسیله نقلیه سواری به نام آرمان ابراهیمی به شماره مـــلی ۲۱۳۰۳۴۹۶۹۲ فرزند عزت اله در تاریخ ۱۴۰۴/۷/۱مفقود گردیده اســـت و از درجه اعتبار ســـاقط اســـت.

۱۵۰۶

کارت ملی به شماره ۲۲۹۵۷۱۹۸۰۱ و گواهینامه سوم به شماره و کارت نظام وظیفه به شماره و کارت وسیله نقلیه به شماره و نام خودرو پراید و رنگ خودرو سفید و مدل وسیله نقلیه ۱۳۹۳ و شماره پلاک ۹۳ایران ۲۵۳ج۵۱ و شماره شاسی NAS۴۱۲۰۰E۱۰۲۹۰۱۶ و شماره موتور S۱۱۳۲۷۲ و نام صاحب سند رضا ده بزرگی و نوع وسیله نقلیه شخصی به نام رضا ده بزرگی فرزند رمضان در تاریخ ۱۴۰۴/۱۰/۴مفقود گردیده است و از درجه اعتبار ساقط است.

۲۰۰۶

گواهینامه به شماره ملی ۱۷۱۹۷۴۱۴۲۵ و شناسنامه و کارت ملی به شماره ۱۷۱۹۷۴۱۴۲۵ و کارت نظام وظیفه به شماره ملی ۱۷۱۹۷۴۱۴۲۵ به نام مهدی جلالیان فرزند زین العابدین در تاریخ ۱۴۰۲/۱/۱ مفقود گردیده است و از درجه اعتبار ساقط است.

کارت ملی به شماره ۱۷۲۹۴۴۲۵۲۸به نام باقر شرقی شـــندی فرزند حسین در تاریخ ۱۴۰۴/۹/۲۰ مفقود گردیده است و از درجه اعتبار ساقط است.

کارت ملی به شماره ۱۲۲۹۳۰۵۶۴۵به نام حسن هوشمند فرزند محمد در تاریخ ۱۴۰۴/۱۰/۱۲ مفقود گردیده است و از درجه اعتبار ساقط است.

۲۰۱۳

کارت ملی به شماره ۲۵۹۳۰۳۵۳۹۰به نام میرقربان سیدی پیله رود فرزند محمود در تاریخ ۱۴۰۳/۱/۱ مفقود گردیده است و از درجه اعتبار ساقط است.

کارت ملی به شماره ۱۴۵۱۴۷۱۶۱۰به نام حسین رحمتی تاسم قشلاقی فرزند اسمعلی در تاریخ ۱۴۰۲/۱/۱مفقود گردیده است و از درجه اعتبار ساقط است.

کارت ملی به شماره ۴۱۹۰۴۷۵۱۴۹به نام زهره بروجردی فرزند رحمان در تاریخ ۱۴۰۲/۱/۱ مفقود گردیده است و از درجه اعتبار ساقط است.

کارت ملی به شماره ۱۴۶۶۷۵۶۳۵۷به نام اسمعلی رحمتی قاسم قشلاقی فرزند نعمت در تاریخ ۱۴۰۲/۱/۱ مفقود گردیده است و از درجه اعتبار ساقط است.

۲۰۲۴

کارت نظام وظیفه به شماره ۵۰۶۰۱۴۹۷۳۰و گواهینامه موتور سیکلت به شماره به نام حسن داداشی فرزند جواد داداشی در تاریخ ۱۴۰۴/۸/۱ مفقود گردیده است و از درجه اعتبار ساقط است.

کارت ملی به شماره ۰۰۷۱۹۹۴۴۸۳به نام زینب محمدی فرزند محرم علی محمدی در تاریخ ۱۴۰۴/۱۰/۲۰مفقود گردیده است و از درجه اعتبار ساقط است.

کارت ملی به شماره ۴۴۱۰۵۳۹۳۵۳به نام کبری افشاری فرزند حسین افشـــاری در تاریخ ۱۴۰۴/۱۰/۲۰مفقود گردیده است و از درجه اعتبار ساقط است.

کارت وسیله نقلیه به شماره و نام خودرو کوییک و رنگ خودرو سفید و مدل وسیله نقلیه ۱۳۹۹ و شماره پلاک ۸۳ ی ۵۸۷ایران ۴۰ و نام صاحب سند محمود لطفی زرین قباعی و نوع وسیله نقلیه سواری و بیمه نامه و معاینه فنی و کارت نظام وظیفه به شماره ۰۰۶۵۰۹۹۷۴۱ و گواهینامه پایه دوم به شماره به نام محمود لطفی زرین قباعی فرزند جواد لطفی زرین قباعی در تاریخ ۱۴۰۴/۱۰/۱مفقود گردیده است و از درجه اعتبار ساقط است.

۲۰۲۵

کارت وسیله نقلیه نام خودرو وانت و رنگ خودرو سفید و مدل وسیله نقلیه ۱۳۸۷ و شماره پلاک ۵۱م ۱۳۱ایران ۲۰ و گواهینامه پایه سه و کارت سوخت و کارت ملی به شماره ۱۶۵۱۳۳۲۵۲۵به نام جواد توکلی سهزایی فرزند جلال در تاریخ ۱۴۰۴/۷/۱۰مفقود گردیده است و از درجه اعتبار ساقط است.

کارت نظام وظیفه و کارت ملی به شـــماره ۰۰۱۳۷۷۷۳۵۱به نـــام رضا اکبری پابندی فرزند سیـــف علی در تاریخ ۱۴۰۴/۹/۱مفقود گردیده است و از درجه اعتبار ساقط است.

کارت ملی به شماره ۰۰۱۸۴۹۳۱۶۵به نام فاطمه باقری مینا آباد فرزند محمود در تاریخ ۱۴۰۴/۱۰/۱مفقود گردیده است و از درجه اعتبار ساقط است.

پنج عددسند ملکی که برای پنج واحد از یک ســـاختمان به آدرس تهران درکه خیابان میر اسماعیلی خیابان تفنگ سازان کوچه رستمی نبش مهر پلاک ۳و ۵ به نام سید احمد سید ابراهیمی فرزند سید محمد در تاریخ ۱۴۰۴/۱۰/۱ مفقود گردیده است و از درجه اعتبار ساقط است.

برگ سبز خودرو نام خودرو کوییک و رنگ خودرو سفید و مدل وسیله نقلیه ۱۳۹۸ و شماره پلاک ۴۴ ب ۴۲۳ایران ۵۰ و شماره شاسی NAS۸۴۱۱۰۰K۱۰۳۶۸۶۳ و شـــماره موتور M۱۵۸۸۷۷۳۷۵ و نوع وسیله نقلیه سواری به نام راحله سید ابراهیمی فرزند سید احمد در تاریخ ۱۴۰۴/۱۰/۱ مفقود گردیده است و از درجه اعتبار ساقط است.

برگ سبز خودرو وسیله نقلیه نام خودرو هیوندا توسان و رنگ خودرو مشکی و مدل وسیله نقلیه ۲۰۱۵ و شماره پلاک ۵۳ د ۸۳۴ایران ۲۲ و شماره شاسی KMHJU۸۱C۱FU۹۷۲۵۰۹ و شماره موتور G۴KEEU۴۲۵۵۳۰ به نام امیر هوشنگ سعادت فرزند رضا در تاریخ ۱۴۰۴/۱۰/۱مفقود گردیده است و از درجه اعتبار ساقط است.

کارت ملی به شماره ۱۷۵۰۶۹۹۸۴۲به نام مریم خسرجی فرزند علی در تاریخ

چاپ آگهی های مفقودی ومشتریان غرامت المثنی

درجه اعتبار ساقط است.

کارت وسیله نقلیه نام خودرو MVM X۲۲ و رنگ خودرو سفید و مدل وسیله نقلیه ۱۳۹۶ و شماره پلاک ۶۷ب ۲۵۹ ایران ۸۸ و شماره شاسی NATFBABW۶H۱۰۰۵۴۴۰ و شماره موتور MVMD۴G۱۵BAGH۰۰۶۴۹۲ و نام صاحب سند عذرا یزدانی و نوع وسیله نقلیه سواری به نام عذرا یزدانی فرزند حسن در تاریخ ۱۴۰۳/۱/۱ مفقود گردیده است و از درجه اعتبار ساقط است.

کارت ملی به شماره ۰۵۳۳۱۵۱۵۷۰ به نام لیلا جان محمدی فرزند محمد در تاریخ ۱۴۰۳/۱/۱ مفقود گردیده است و از درجه اعتبار ساقط است.

کارت سوخت و کارت بانکی و کارت ملی به شماره ۰۰۵۲۷۱۷۰۴۶ و کارت وسیله نقلیه نام خودرو موتور سیکلت باکسر ۱۵۰ و رنگ خودرو مشکی و مدل وسیله نقلیه ۱۳۹۷ و شماره پلاک ۹۱۲۲۶/۱۳۶ به نام یوسف غفاری فرزند ابراهیم در تاریخ ۱۴۰۴/۱۰/۱۶ مفقود گردیده است و از درجه اعتبار ساقط است.

۲۰۴۸

کارت ملی به شماره ۰۰۶۱۰۱۲۹۵۵ به نام زهرا نجات پور فرزند محمد در تاریخ ۱۴۰۴/۹/۲۰ مفقود گردیده است و از درجه اعتبار ساقط است.

گواهینامه پایه دوم و کارت ملی به شماره ۰۰۷۶۸۴۶۷۳۳ و کارت های عابر بانک به نام مصطفی عبدی نیا فرزند احمد در تاریخ ۱۴۰۴/۱۰/۹ مفقود گردیده است و از درجه اعتبار ساقط است.

کارت ملی به شماره ۰۰۱۲۹۳۳۲۳۶ به نام محمد عزتی فرزند علی اکبر در تاریخ ۱۴۰۴/۸/۱ مفقود گردیده است و از درجه اعتبار ساقط است.

برگ سبز خودرو به شماره وسیله نقلیه IRAEO۸۹۱۳HE۹۶۹۲۵۶۰ و نام خودرو موتورسیکلت کبیر و رنگ خودرو آبی و مدل وسیله نقلیه ۱۳۸۹ و شماره پلاک ۱۴۵ ایران ۷۷۲۹۲ و شماره شاسی NCV۱۵۰S۸۹۶۵۲۶۰ و شماره موتور XS۱۶۲FMJ۰۹۱۵۰۲۷۳ و نام صاحب سند حسین اسدالهی و نوع وسیله نقلیه موتورسیکلت به نام حسین اسدالهی فرزند محمدحسن در تاریخ ۱۴۰۴/۷/۸ مفقود گردیده است و از درجه اعتبار ساقط است.

کارت ملی به شماره ۰۰۵۱۵۰۸۸۴۲ به نام حسین شرفی فرزند احد در تاریخ ۱۴۰۴/۸/۱ مفقود گردیده است و از درجه اعتبار ساقط است.

کارت ملی به شماره ۰۴۸۰۵۳۷۰۰۳ به نام ایرج شفیعی فرزند حسین در تاریخ ۱۴۰۳/۱/۱ مفقود گردیده است و از درجه اعتبار ساقط است.

کارت ملی به شماره ۰۰۸۲۶۴۵۹۷۱ به نام الهام سلامی فرزند قدرت الله در تاریخ ۱۴۰۴/۵/۱ مفقود گردیده است و از درجه اعتبار ساقط است.

شناسنامه به شماره ۰۲۰۵۶۸۴۳۰۰ به نام آوین حیدری فرزند میثم در تاریخ ۱۴۰۴/۹/۲۰ مفقود گردیده است و از درجه اعتبار ساقط است.

برگ سبز خودروی سواری شخصی (پراید GTXI سفیدروغنی مدل ۱۳۸۶) به شماره پلاک ۸۹۷ق۱۶ ایران ۸۸ و شماره موتور ۲۲۷۶۴۴۵ و شماره شاسی S۱۴۱۲۲۸۶۶۸۴۷۸۵ و V۱IW۶۸۴۷۸۵ و VIN:IRPC۸۶۱ ، به شماره ملی ۶۱۷۸۸۴۴۹۰۵ به نام علی چزانی فرزند محمدحسین در تاریخ ۱۴۰۴/۳/۱ مفقود گردیده است و از درجه اعتبار ساقط است.

کارت ملی هوشمند به شماره ۰۰۸۳۳۰۵۵۲۱ به نام سمانه آقائی شهربابکی فرزند علی در تاریخ ۱۴۰۴/۹/۱۰ مفقود گردیده است و از درجه اعتبار ساقط است.

کارت ملی هوشمند به شماره ۰۰۸۰۴۷۸۰۰۱ به نام سارا قلی زاده زرگر فرزند اسد در تاریخ ۱۴۰۴/۳/۱ مفقود گردیده است و از درجه اعتبار ساقط است.

کارت ملی هوشمندبه شماره ۶۶۴۰۱۵۸۹۵۷ به نام امیرمحمد روشناس فرزند عادل در تاریخ ۱۴۰۴/۹/۲۰ مفقود گردیده است و از درجه اعتبار ساقط است

۲۰۶۷

کارت ملی به شماره ۰۰۵۶۹۶۶۷۶۵ به نام عفت غفاری پروین فرزند کریم در تاریخ ۱۴۰۴/۱۰/۱ مفقود گردیده است و از درجه اعتبار ساقط است.

برگه سبز خودرو به شماره شاسی MAS۸۷۱۱۰۰S۱۰۳۲۱۱۰ و به شماره موتور M۱۵I۵۵۳۴۵۳۰ و به شماره پلاک ۱۴ و ۸۴۸ ایران ۶۰ به شماره ملی ۱۵۰۳۰۲۰۲۹ به نام آیناز رحیم طایفه فرزند افشین در تاریخ ۱۴۰۴/۱/۱ مفقود گردیده است و از درجه اعتبار ساقط است.

کارت ملی به شماره ۰۰۴۱۲۰۹۷۹۶ به نام محمود ولی نژاد فرزند غلامعلی در تاریخ ۱۴۰۴/۹/۱۰ مفقود گردیده است و از درجه اعتبار ساقط است.

۲۰۸۷

کارت وسیله نقلیه به شماره و نام خودرو و رنگ خودرو و مدل وسیله نقلیه و شماره پلاک ۲۱ ۹۲۱ ج ۶۸ و شماره شاسی و شماره موتور و نام صاحب سند و نوع وسیله نقلیه و گواهینامه ۳ به شماره ۶۶۶۰۲۱۹۰۳۱ و کارت ملی به شماره ۶۶۶۰۲۱۹۰۳۱ به نام فاطمه مالکی شوره دل فرزند بهروز در تاریخ ۱۴۰۴/۹/۱ مفقود گردیده است و از درجه اعتبار ساقط است.

کارت ملی به شماره ۶۰۲۹۳۳۱۵۷۴ به نام حوریه بیابانی فرزند محمد در تاریخ ۱۴۰۴/۷/۱ مفقود گردیده است و از درجه اعتبار ساقط است.

کارت ملی به شماره ۵۸۹۰۰۰۹۵۶۷ به نام پریسا رحمانی فرزند جعفر در تاریخ ۱۴۰۴/۱۰/۱ مفقود گردیده است و از درجه اعتبار ساقط است.

۲۱۱۰

گواهینامه پایه سوم به شماره ۵۰۲۰۱۵۰۵۶۸ به نام پوریا سهرابی فرزند اسماعیل در تاریخ ۱۴۰۴/۱۰/۱ مفقود گردیده است و از درجه اعتبار ساقط است.

کارت ملی به شماره ۵۰۲۹۳۲۶۷۴۱ به نام محمد سعیدی فرزند نباتعلی در تاریخ ۱۴۰۴/۹/۲۵ مفقود گردیده است و از درجه اعتبار ساقط است.

گواهینامه پایه سه به شماره ملی ۴۰۵۰۸۲۲۹۳۸ پول کارت بانکی ملی و بانک صادرات به نام تورج رجبی صدر فرزند آزاده در تاریخ ۱۴۰۴/۱۰/۲۰ مفقود گردیده است و از درجه اعتبار ساقط است.

۲۱۱۱۱۸

کارت وسیله نقلیه خودرو پژو و رنگ خودرو سفید و مدل وسیله نقلیه ۱۴۰۱ و شماره پلاک ۵۹۴۸۸ ص ۴۱ و شماره شاسی NAAR۰۳FE۰NJ۲۱۵۹۵۱ و شماره موتور B۰۱۲۲۰۴۰ ۱۷۸ و نام صاحب سند نیما جعفری و نوع وسیله نقلیه ۲۰۷I-MT به نام نیما جعفری با کد ملی ۰۱۵۰۴۲۴۵۱۵ فرزند عباس در تاریخ ۱۴۰۴/۹/۱ مفقود گردیده است و از درجه اعتبار ساقط است.

برگ سبز خودرو به شماره وسیله نقلیه NAS۴۱۱۱۰۰J۳۴۷۶۸۱۹ و نام خودرو سایپا ۱۳۱SE و رنگ خودرو سفید و مدل وسیله نقلیه ۱۳۹۷ و شماره پلاک ۳۷۸ ۷۷ ن ۴۷ و شماره شاسی NAS۴۱۱۱۰۰J۳۴۷۶۸۱۹ و شماره موتور M۱۳/۶۱۹۶۱۵۸ و نام صاحب سند مهرنگار گیلان با کد ملی ۰۰۱۶۳۹۴۹۳۳ فرزند محمد در تاریخ ۱۴۰۰/۸/۶ مفقود گردیده است و از درجه اعتبار ساقط است.

۲۳۰۲

گواهینامه پایه ۱ به شماره ملی ۲۲۶۹۷۲۸۲۷۰ به نام رمضان تجری فرزند حیدر در تاریخ ۱۴۰۴/۱۰/۱۷ مفقود گردیده است و از درجه اعتبار ساقط است.

کارت ملی هوشمند به شماره ملی ۲۱۱۲۲۰۷۰۷۵ به نام علی اربابی نیا فرزند غلامحسین در تاریخ ۱۴۰۴/۱۰/۱۰ مفقود گردیده است و از درجه اعتبار ساقط است.

کارت ملی هوشمند و گواهینامه پایه ۲ به شماره ملی ۲۰۳۰۴۰۲۹۰۷ به نام علی خاتم گویا فرزند مصطفی در تاریخ ۱۴۰۴/۶/۱ مفقود گردیده است و از درجه اعتبار ساقط است.

۲۳۲۷۳۵

برگ سبز خودرو به شماره وسیله نقلیه NAGK۱A۳۴DN۱۰۰۰۸۳۳ و نام خودرو ریسپکت پرایم و رنگ خودرو مشکی و مدل وسیله نقلیه ۱۴۰۱ و شماره پلاک ۹۶ ایران ۹۹۴ ص ۸۸ و شماره شاسی NAGK۱A۳۴DN۱۰۰۰۸۳۳ و شماره موتور BMCE۴T۱۵CBMNF۰۰۳۲۲ و نام صاحب سند بیتا سادات هاشمی و نوع وسیله نقلیه به نام بیتاسادات هاشمی فرزندسید یدالله در تاریخ ۱۴۰۴/۹/۱ مفقود گردیده است و از درجه اعتبار ساقط است.

۲۵۰۷

کارت ملی به شماره ۲۷۳۸۳۳۹۵۰۶ به نام طاهره رئوف لشکامی فرزند رمضانعلی در تاریخ ۱۴۰۴/۵/۱ مفقود گردیده است و از درجه اعتبار ساقط است.

کارت ملی به شماره ۱۱۵۹۰۱۷۷۹۴ به نام محمد افشاری فرزند عزت الله در تاریخ ۱۴۰۴/۱۰/۱۴ مفقود گردیده است و از درجه اعتبار ساقط است.

تعدادی کارت بانکی و کارت شناسایی کارگری به شماره خانوار ۴۰۶۰۸۹۳۳۴ و کد ۹۴۹۵۲۷۱۹۵۲ به نام محمدحسین کریمی فرزند محمداکبر در تاریخ ۱۴۰۴/۱۰/۱۳ مفقود گردیده است و از درجه اعتبار ساقط است.

کارت ملی به شماره ۱۲۸۴۹۷۲۰۶۲ به نام امیرحسین ایمانی فرزند حسین در تاریخ ۱۴۰۴/۱۰/۱ مفقود گردیده است و از درجه اعتبار ساقط است.

کارت سوخت و کارت وسیله نقلیه به شماره ۱۲۸۶۳۱۸۵۴۸ و نام خودرو پراید و رنگ خودرو نقره ای و مدل وسیله نقلیه ۸۷ و شماره پلاک ۷۶ ج ۷۶۳ ایران ۶۷ به نام بتول تجویدی فرزند ضیاءالدین در تاریخ ۱۴۰۴/۸/۱ مفقود گردیده است و از درجه اعتبار ساقط است.

کارت ملی به شماره ۱۲۸۵۶۵۲۸۷۸ و کارت نظام وظیفه به شماره ۱۲۸۵۶۵۲۸۷۸ و گواهینامه پایه دو به شماره ۱۲۸۵۶۵۲۸۷۸ و دو کارت سوخت و کارت بازنشستگی تامین اجتماعی به نام محسن مشتاقیان فرزند عباس در تاریخ ۱۴۰۴/۱۰/۲۰ مفقود گردیده است و از درجه اعتبار ساقط است.

شناسنامه به شماره ۱۲۷۰۱۴۳۸۳۲ به نام سعید حاجیان فرزند محمد در تاریخ ۱۴۰۴/۷/۱۰ مفقود گردیده است و از درجه اعتبار ساقط است.

۲۶۱۷۷۸۱۳۸

کارت وسیله نقلیه به شماره و نام خودرو سمند LX XU۷ و رنگ خودرو سفید و مدل وسیله نقلیه ۱۳۹۶ و شماره پلاک ۲۲ ۸۶۱ س ۲۱ و شماره شاسی NAAC۹۱CE۷HF۱۲۸۰۱۲ و شماره موتور ۱۲۴K۱۰۲۷۲۹۵ و نام صاحب سند میرشهرام روشندل و نوع وسیله نقلیه سواری و برگ سبز خودرو به شماره وسیله نقلیه NAAC۹۱CE۷HF۱۲۸۰۱۲ و نام خودرو سمند LX XU۷ و رنگ خودرو سفید و مدل وسیله نقلیه ۱۳۹۶ و شماره پلاک ۲۲ ۸۶۱ س ۲۱ و شماره شاسی NAAC۹۱CE۷HF۱۲۸۰۱۲ و شماره موتور ۱۲۴K۱۰۲۷۲۹۵ و نام صاحب سند میرشهرام روشندل و نوع وسیله نقلیه سواریبه نام میرشهرام روشندل فرزند سیدزین العابدین در تاریخ ۱۴۰۳/۶/۲۰ مفقود گردیده است و از درجه اعتبار ساقط است.

۲۸۰۱

کارت گواهینامه رانندگی به شماره ۲۲۱۹۲۰۵۷۸۹ کارت های بانکی (ملت رفاه پاسارگاد خاورمیانه) به نام مریم مختاری دهبنه فرزند رمضامعلی در تاریخ ۱۴۰۴/۱۰/۲۰ مفقود گردیده است و از درجه اعتبار ساقط است.

کارت ملی ، کارت گواهینامه رانندگی به شماره ۶۳۵۸۷۶۰۷۶۹ به نام اکرم صاحب نسق فاروجی فرزند محمد در تاریخ ۱۴۰۴/۱۰/۱۰ مفقود گردیده است و از درجه اعتبار ساقط است.

کارت ملی به شماره ۲۲۱۹۰۸۶۸۹۵ به نام شهروز باشی املش فرزند عباس در تاریخ ۱۴۰۴/۱۰/۱۰ مفقود گردیده است و از درجه اعتبار ساقط است.

کارت وسیله نقلیه ، کارت سوخت وانت سایپا ۱۵۱ و رنگ خودرو سفیدروغنی و مدل وسیله نقلیه ۱۴۰۳ و شماره پلاک ۱۹۱ د ۷۱ ایران ۹۲ و شماره شاسی NAS۴۵۱۱۰۰R۴۹۷۷۰۰۵ و شماره موتور M۱۳/۶۶۶۱۲۰۸ نوع وسیله نقلیه وانت به نام حامد عوض رمجی فرزند ابراهیم در تاریخ ۱۴۰۴/۱۰/۲۰ تایم ۱۶:۴۵ مفقود گردیده است و از درجه اعتبار ساقط است

گواهینامه پایه سوم به شماره ۲۲۱۸۳۸۱۳۷۰ و کارت وسیله نقلیه و کارت سوخت خودرو پژو ۲۰۶ و رنگ خودرو سفیدروغنی و مدل وسیله نقلیه ۱۳۹۸ و شماره پلاک ۶۹۸ د ۳۲ ایران ۹۲ و شماره شاسی NAAP۰۳EE۲KJ۷۴۵۵۱۹ و شماره موتور ۱۸۲A۰۰۷۵۸۴۷ و نام نوع وسیله نقلیه سواری ، کارت های بانکی (ملی شهر پاسارگاد) به نام ابراهیم عوض رمجی فرزند محمدقاسم در تاریخ ۱۴۰۴/۱۰/۲۰ تایم ۱۶:۴۵ مفقود گردیده است و از درجه اعتبار ساقط است.

۲۸۰۷

کارت شناسایی کادر بیمارستان و گواهینامه و کارت ملی به شماره ۲۱۵۰۶۳۹۷۳۴ به نام نگار جواهری فرزند کوروش در تاریخ ۱۴۰۴/۱۰/۱۵ مفقود گردیده است و از درجه اعتبار ساقط است.

کارت ملی به شماره ۲۱۶۰۰۸۴۱۵ به نام خدیجه نامدار فرزند علی در تاریخ ۱۴۰۴/۶/۱ مفقود گردیده است و از درجه اعتبار ساقط است.

کارت ملی به شماره ۲۱۶۱۷۲۰۵۰۳ و گواهینامه * به شماره * به نام علی قاسمی فرزند نور علی در تاریخ ۱۴۰۴/۱۰/۱۳ مفقود گردیده است و از درجه اعتبار ساقط است.

کارت ملی به شماره ۵۸۲۹۸۴۰۴۰۵ به نام علی کمالی نیا فرزند قمبر علی در تاریخ ۱۴۰۴/۱۰/۲۱ مفقود گردیده است و از درجه اعتبار ساقط است.

کارت ملی به شماره ۱۶۰۸۶۶۱۴۸ به نام حسین عسکری فرزند احمد در تاریخ ۱۴۰۴/۱/۱ مفقود گردیده است و از درجه اعتبار ساقط است.

کارت ملی به شماره ۲۱۶۲۷۲۴۴۱۳ به نام سارا تاری حاجیکلایی فرزند فریدون در تاریخ ۱۴۰۴/۱/۱ مفقود گردیده است و از درجه اعتبار ساقط است.

گواهینامه و کارت وسیله نقلیه به نام خودرو ساناتا و رنگ خودرو مشکی و مدل وسیله نقلیه ۲۰۱۳ و شماره پلاک ۲۳ ن ۶۳۴ ایران ۸۲ صاحب سند هادی حسین پور و گواهینامه و کارت نظام وظیفه به نام هادی حسین پور فرزند شعبان در تاریخ ۱۴۰۴/۱۰/۱۹ مفقود گردیده است و از درجه اعتبار ساقط است.

کارت ملی به شماره ۲۱۵۰۷۰۵۳۷۰ و گواهینامه و کارت نظام وظیفه به نام نیما اسمعیلی فرزند احمد در تاریخ ۱۴۰۴/۱۰/۱۷ مفقود گردیده است و از درجه اعتبار ساقط است.

۲۹۰۰

گواهینامه به شماره ملی ۰۴۹۱۰۷۸۲۲۶ به نام سید محمد هاشمی فرزند جواد در تاریخ ۱۴۰۴/۹/۲ مفقود گردیده است و از درجه اعتبار ساقط است.

کارت ملی به شماره ۲۶۷۹۰۱۰۰۱۹ به نام طیبه پور یحیی فرزند رجبعلی در تاریخ ۱۴۰۴/۷/۱ مفقود گردیده است و از درجه اعتبار ساقط است.

کارت ملی و کارت نظام وظیفه و گواهینامه و کارت موتور به شماره پلاک ۱۸۹۵۳ ایران ۱۳۲ شماره ۰۰۸۲۹۰۶۰۱۷ به نام سعید الوند فرزند اسماعیل در تاریخ ۱۴۰۴/۱۰/۱۶ مفقود گردیده است و از درجه اعتبار ساقط است.

کارت ملی و کارت نظام وظیفه و گواهینامه و کارت سوخت و کارت پرسنلی به شماره ۰۰۸۳۰۲۷۸۶۶ به نام امیرعباس ریحان کار فرزند اصغر در تاریخ ۱۴۰۴/۱۰/۲۰ مفقود گردیده است و از درجه اعتبار ساقط است.

کارت ملی به شماره ۰۵۵۹۵۹۶۸۹۸ به نام محمدرضا مختاری فرزند اکبر در تاریخ ۱۴۰۴/۱۰/۱۱ مفقود گردیده است و از درجه اعتبار ساقط است.

کارت ماشین ۴۰_۶۷۳ی ۵۸ و کارت سوختبه شماره ۶۳۴۹۸۷۵۳۲۱ به نام محمد همتی فرزند منوچهر در تاریخ ۱۴۰۴/۱۰/۱ مفقود گردیده است و از درجه اعتبار ساقط است.

کارت ماشین به شماره پلاک ۶۰_۷۴۵ن ۶۳ به شماره ۴۴۹۰۱۳۴۱۷۷ به نام افسانه نصری فرزند حجت در تاریخ ۱۴۰۴/۱۰/۱ مفقود گردیده است و از درجه اعتبار ساقط است.

کارت ملی و کارت پایان خدمت و گواهینامه و کارت بهزیستی به شماره ۰۰۵۴۰۱۹۵۷۵ و کارت وسیله نقلیه و کارت سوخت سواری سمند رنگ مشکی متالیک مدل ۱۳۹۷ ال ایکس به شماره پلاک ۵۸ژ۲۷۳ ایران ۱۱ و شماره شاسی NAAC۹۱CEOJF۳۹۰۶۵۴ و شماره موتور ۱۲۴۱۲۱۲۴۳۱۷۳ به نام مجید نوبخت فرزند ولی اله در تاریخ ۱۴۰۴/۹/۲۰ مفقود گردیده است و از درجه اعتبار ساقط است.

گواهینامه به شماره ملی ۰۰۶۲۵۱۸۳۶۴ به نام بتول شهرابی فراهانی فرزند غلامرضا در تاریخ ۱۴۰۴/۸/۱ مفقود گردیده است و از درجه اعتبار ساقط است.

کارت ملی به شماره ۰۰۷۶۱۱۵۰۳۸ به نام سیدعلی نبیان فرزند محمد در تاریخ ۱۴۰۴/۱۰/۱ مفقود گردیده است و از درجه اعتبار ساقط است.

کارت ملی به شماره ۴۱۳۳۱۷۲۱۷۵ به نام حسن خسروی فرزند علی محمد در تاریخ ۱۴۰۴/۹/۲۰ مفقود گردیده است و از درجه اعتبار ساقط است.

گذرنامه به شماره ۰۴۹۱۷۲۱۸۳۸ به نام مهدی خلیل زاده فرزند مسعود در تاریخ ۱۴۰۴/۷/۱ مفقود گردیده است و از درجه اعتبار ساقط است.

۲۹۰۱

کارت ملی به شماره ملی ۰۵۶۹۶۹۳۵۲۷ به نام تقی باقرزاده فرزند علی در تاریخ ۱۴۰۴/۱۰/۱۲ مفقود گردیده است و از درجه اعتبار ساقط است.

۲۹۰۹

کارت ملی به شماره ۵۲۴۹۹۷۴۱۲۰ به نام یونس کریمی فرزند جمشید در تاریخ ۱۴۰۴/۸/۱ مفقود گردیده است و از درجه اعتبار ساقط است.

کارت ملی به شماره ۴۹۰۰۱۰۷۹۴۸ و کارت وسیله نقلیه خودرو نیسان و شماره پلاک ۲۱ ایران ۵۷۹ ط ۹۴ و شماره شاسی NAZPL۱۴۰TBO۳۱۹۶۹۶ و شماره موتور ۶۰۴۰۱۲ و نام صاحب سند سجاد تندیده و گواهینامه پایه سوم به نام سجاد تندیده فرزند علی در تاریخ ۱۴۰۴/۹/۵ مفقود گردیده است و از درجه اعتبار ساقط است.

کارت ملی به شماره ۰۰۸۲۵۱۲۲۸۰ به نام مجید خوانساری قاسم آبادی فرزند داود در تاریخ ۱۴۰۴/۸/۱۰ مفقود گردیده است و از درجه اعتبار ساقط است.

کارت ملی به شماره ۴۱۳۲۲۰۵۵۳۳ به نام آرزو منصفی فرزند مصطفی در تاریخ ۱۴۰۴/۹/۲۴ مفقود گردیده است و از درجه اعتبار ساقط است.

سند ملکی به نام هلن سهرابی و سند ماشین پراید به شماره پلاک ۲۱ ایران ۷۴۶ د ۷۶ و سند ماشین وانت به شماره پلاک ۲۱ ایران ۹۸۷ د ۸۲ و کارت ملی به شماره ۰۰۶۶۰۲۹۱۲۰ به نام هلن سهرابی فرزند حسین در تاریخ ۱۰/۱۰/۱۴۰۴ مفقود گردیده است و از درجه اعتبار ساقط است.

کارت ملی به شماره ۴۹۰۱۶۲۳۵۶۷ به نام رقیه میرزائی قشلاقی فرزند مروتعلی در تاریخ ۱۴۰۴/۵/۱ مفقود گردیده است و از درجه اعتبار ساقط است.

۳۰۱۱

شناسنامه به شماره ۱۲۷۷۲ به نام عباس ایمانی فرزند سلطانعلی در تاریخ ۱۴۰۴/۱۰/۱ مفقود گردیده است و از درجه اعتبار ساقط است.

۳۰۲۴

کارت ملی به شماره ۲۲۲۹۵۰۴۶۲۲ به نام مرتضی کوهستانی فرزند رمضان ودوعدد سیم کارت یکی ایرانسل ویکی همراه اول به شماره های(۰۹۰۴۲۶۰۱۶۰ و۰۹۱۲۹۴۷۳۷۹۸)ویک گوشی در تاریخ ۱۴۰۴/۱۰/۱۵ مفقود گردیده است و از درجه اعتبار ساقط است.

۳۰۴۴

کارت دانشجویی به شماره ۴۰۳۲۸۵۱۹۹ و گواهینامه پایه سوم به شماره ملی ۶۶۶۰۶۸۲۶۲۷ به نام پارسا محمدی فرزند علی در تاریخ ۱۴۰۴/۱۰/۱۳ مفقود گردیده است و از درجه اعتبار ساقط است.

کارت ملی به شماره ۴۹۰۰۰۶۶۵۰۸ به نام سمانه محمودی فرزند علی در تاریخ ۱۴۰۴/۱۰/۱۰ مفقود گردیده است و از درجه اعتبار ساقط است.

کارت ملی به شماره ۱۴۶۶۱۷۳۱۵۷ به نام مهرانگیز پولادی بند فرزند چنگیز در تاریخ ۱۴۰۴/۱۰/۱۵ مفقود گردیده است و از درجه اعتبار ساقط است.

کارت ملی به شماره ۴۹۰۱۵۶۹۳۸۴ به نام زینب محمودی اسفندارانی فرزند ابولفضل در تاریخ ۱۴۰۴/۹/۲۰ مفقود گردیده است و از درجه اعتبار ساقط است.

۴۰۱۱

کارت ملی هوشمند به شماره ملی ۳۳۵۹۳۳۷۳۱۱ به نام موسی شریفی قروه فرزند عزیزاله در تاریخ ۱۴۰۴/۸/۱۹ مفقود گردیده است و از درجه اعتبار ساقط است.

گواهینامه پایه سوم به شماره ملی ۰۹۲۱۲۴۱۰۳۸ و کارت ملی هوشمند به شماره ملی ۰۹۲۱۲۴۱۰۳۸ به نام میلاد کفچه گری فرزند مهدی در تاریخ ۱۴۰۴/۱۰/۱۷ مفقود گردیده است و از درجه اعتبار ساقط است.

۵۵۶۰

شناسنامه به شماره ۰۶۷۱۴۳۲۶۱۳ به نام فاطمه نودهی فرزند جواد در تاریخ ۱۴۰۴/۷/۱ مفقود گردیده است و از درجه اعتبار ساقط است.

۵۵۶۱

کارت ملی به شماره ملی ۰۶۸۲۲۰۶۵۶۳ به نام محمدقاسم اسکندریان فرزند صفرعلی در تاریخ ۱۴۰۴/۹/۲۰ مفقود گردیده است و از درجه اعتبار ساقط است.

کارت ملی به شماره ملی ۰۶۸۲۱۹۳۸۳۶ به نام زهره رشیدی فرزند قربانقلی در تاریخ ۱۴۰۴/۱۰/۱ مفقود گردیده است و از درجه اعتبار ساقط است..

۵۵۶۹

کارت ملی به شماره ۰۰۱۳۸۵۷۹۹۱ به نام رسول غلامعلی نتاج بائی فرزند محمد در تاریخ ۱۴۰۴/۳/۱ مفقود گردیده است و از درجه اعتبار ساقط است.

گواهینامه به شماره ملی ۲۱۲۲۱۴۵۱۶۱ و کارت وسیله نقلیه و بیمه نامه و معاینه فنی به شماره پلاک ۱۱ ایران ۸۹۵ و ۵۴ و کارت عابر بانک مهر و مسکن به نام احمد جافر فرزند محمد در تاریخ ۱۴۰۴/۱۰/۱۵ مفقود گردیده است و از درجه اعتبار ساقط است.

کارت ملی به شماره ملی ۶۱۷۰۰۰۷۰۶۰ و کارت پایان خدمت و گواهینامه و کارت وسیله نقلیه به شماره پلاک ۴۷ ایران ۱۵۵ ل ۷۱ نام محمد رضا حدادی فرزند خیراله در تاریخ ۱۴۰۴/۱۰/۵ مفقود گردیده است و از درجه اعتبار ساقط است

کارت ملی به شماره ملی ۰۰۱۵۷۲۸۳۳۱ و گواهینامه به نام کیوان دخت الهویردی فرزند صیاد در تاریخ ۱۴۰۴/۱۰/۱۵ مفقود گردیده است و از درجه اعتبار ساقط است.

۶۶۱۱۲۱

سند کمپانی و کارت ماشین و سندماشین و برگ سبز به شماره ۹۲۳س۳۸ ایران ۳۱، مدل: ۱۳۹۰، شماره شاسی: NAPLM۰۵۰E۹۱۰۱۲۸۴۸، شماره موتور: F۴R۱۷۷۱C۱۲۱۴۸۳ به نام محمد محمودوند فرزند ابراهیم در تاریخ ۱۴۰۴/۶/۸ مفقود گردیده است و از درجه اعتبار ساقط است.

۷۰۳۲

کارت وسیله نقلیه به شماره ۰۹۳۶۸۹۷۶۸۰۵ و نام خودرو تیبا و رنگ خودرو سفید و مدل وسیله نقلیه ۱۴۰۰ و شماره پلاک ۳۰ ایران ۳۱۶ س ۵۲ و شماره شاسی NAS۸۱۱۱۰۰M۵۷۲۸۴۴۲ و شماره موتور M۱۵/۹۱۱۷۸۷۱ و نام صاحب سند مهسا اقبالی ایزد موسی و نوع وسیله نقلیه سواری و کارت سوخت به شماره پلاک ۳۰ ایران ۳۱۶ س ۵۲ به نام مهسا اقبالی ایزد موسی فرزند محمد در تاریخ ۱۴۰۴/۱۰/۲۱ مفقود گردیده است و از درجه اعتبار ساقط است.

گواهینامه ۲ به شماره ۰۹۳۹۹۵۱۲۰۲۸ و کارت وسیله نقلیه به شماره ۰۹۳۹۹۵۱۲۰۲۸ و نام خودرو وانت پیکان ۱۶۰۰OHV و رنگ خودرو سفید و مدل وسیله نقلیه ۱۳۹۱ و شماره پلاک ۲۱ ایران ۲۹۴ و ۳۹ و شماره شاسی NAAA۴۶AA۷CG۳۶۲۵۹۶ و شماره موتور ۱۱۴F۰۰۲۷۳۰۰ و نام صاحب سند بهنام مولائی و نوع وسیله نقلیه وانتبه نام بهنام مولائی فرزند قربانعلی در تاریخ ۱۴۰۴/۱۰/۱۷ مفقود گردیده است و از درجه اعتبار ساقط است

کارت ملی به شماره ۰۰۱۶۴۴۴۱۲۴ و گواهینامه ۳ به شماره ۰۹۹۹۹۹۸۲۹۶۰ به نام مهسا علی پور فرزند اسماعیل در تاریخ ۱۴۰۴/۱۰/۱۸ مفقود گردیده است و از درجه اعتبار ساقط است.

کارت ملی به شماره ۰۲۵۰۲۶۹۲۷۹ و گواهینامه ۳ به شماره ۰۹۳۸۷۶۹۰۹۷۸ به نام محمد کمالوند فرزند فرومن در تاریخ ۱۴۰۴/۱۰/۱۱ مفقود گردیده است و از درجه اعتبار ساقط است.

گواهینامه ۱ به شماره ۹۷۰۱۱۰۹۵۸۸ و کارت ملی به شماره ۶۶۳۹۵۰۵۶۳۰ به نام محمد مراد عبداله زاده ارپنائی فرزند علی خان در تاریخ ۱۴۰۴/۱۰/۱۹ مفقود گردیده است و از درجه اعتبار ساقط است.

۷۰۶۱

کارت سوخت و کارت خودرو سمند مدل ۱۳۹۹ رنگ سفیدبشماره پلاک ۵۴ ایران ۳۶۲ د ۱۸ و کارت سوخت موتور سیکلت بشماره پلاک ۶۴۳ ایران ۴۹۸۷۷ و گواهینامه پایه ۲ و کارت ملی به شماره ۴۴۲۲۱۱۵۲۰۲۱ به نام علی کرکی پور فرزند منعم در تاریخ ۱۴۰۴/۱۰/۱۹ مفقود گردیده است و از درجه اعتبار ساقط است.

کارت ملی به شماره ۴۴۳۰۷۸۰۸۷۰ به نام صدیقه پارسائیان فرزند محمدحسن در تاریخ ۱۴۰۴/۱۰/۱۶ مفقود گردیده است و از درجه اعتبار ساقط است.

کارت ملی به شماره ۲۵۹۰۷۶۴۹۶۰ به نام علی قلی نژاد فرزند حسینعلی در تاریخ ۱۴۰۴/۱۰/۱۶ مفقود گردیده است و از درجه اعتبار ساقط است.

کارت ملی به شماره ۳۴۵۹۴۹۸۵۶۰ به نام عبدالعزیز اسلامی فرزند احمد در تاریخ ۱۴۰۴/۱۰/۱۸ مفقود گردیده است و از درجه اعتبار ساقط است.

۷۰۶۶

کارت ملی به شماره ۰۰۱۰۷۴۴۸۲۷ به نام حسین نعمتی درآباد فرزند حسن در تاریخ ۱۴۰۴/۹/۱ مفقود گردیده است و از درجه اعتبار ساقط است.

۸۰۰۰

کارت ملی به شماره ۶۲۴۹۵۲۶۸۰۳ و به نام شهناز لک زائی فرزند گل محمد در تاریخ ۱۴۰۴/۱۰/۲۰ مفقود گردیده است و از درجه اعتبار ساقط است.

کارت ملی به شماره ۰۰۸۱۹۵۳۱۹۴ به نام قاسم شریعتی فرزند محمد علی در تاریخ ۱۴۰۴/۱۰/۲۰ مفقود گردیده است و از درجه اعتبار ساقط است.

۸۰۷۰

کارت ملی به شماره ۱۱۹۹۲۴۶۳۱۱ به نام ابراهیم آقاسی فرزند حسن در تاریخ ۱۴۰۴/۱۰/۱ مفقود گردیده است و از درجه اعتبار ساقط است.

کارت ملی به شماره ۵۴۱۰۰۳۴۶۲۷ به نام همت همتی فرزند دهدار در تاریخ ۱۴۰۴/۱۰/۱۶ مفقود گردیده است و از درجه اعتبار ساقط است.

کارت ملی به شماره ۱۲۰۰۱۸۴۲۰۳ به نام محسن ذوالفقاری فرزند علی در تاریخ ۱۴۰۴/۱/۸ مفقود گردیده است و از درجه اعتبار ساقط است.

کارت سوخت تعویض پلاک شده پژو ۴۰۵ بژ بنام زهرا پناهپوری و سمندسفید بنام حسین افشاری و گواهینامه پایه سوم و کارت وسیله نقلیه سواری به شماره پلاک ۴۸ ل ۵۲۳ ایران ۶۷ و کارت ملی به شماره ۱۱۹۰۲۶۳۵۵۶ به نام یاشار افشاری فرزند حسین در تاریخ ۱۴۰۴/۱۰/۱۸ مفقود گردیده است و از درجه اعتبار ساقط است.

بیمه نامه و کارت وسیله نقلیه به شماره پلاک ۳۷ د ۷۶۲ ایران ۲۳ به نام محمدحسن شبانپور فرزند صفرعلی در تاریخ ۱۴۰۴/۱۰/۲۰ مفقود گردیده است و از درجه اعتبار ساقط است.

روزنامه ایده روز
۶
سه شنبه ۱۴۰۴/۱۰/۲۳ | شماره ۲۳۳۳
WWW.IDEHROOZ.COM

معاون استاندار زنجان: ارز تک نرخی موجب تقویت انگیزه تولید و صادرکننده است

معاون هماهنگی امور اقتصادی استاندار زنجان با بیان اینکه تک نرخی شدن ارز موجب تقویت انگیزه تولید کننده و صادرکننده است، گفت: اگر اقتصاد تک نرخی باشد شکاف ناشی از اختلاف قیمت‌های ترجیحی، کمتر و در نهایت فساد و قاچاق هم کم می‌شود. نرگس مرادخانی افزود: رانت های ارزی که با قیمت‌های ترجیحی به عده محدودی اعطا می‌شد، هزینه‌هایی را به کشور تحمیل می‌کرد و سوء استفاده و عدم کنترل هزینه ها را در پی داشت.وی ادامه داد: اجرای سیاست‌های اقتصادی جدید در دولت‌های قبلی هم دنبال شد ولی به اتمام نرسید.معاون هماهنگی امور اقتصادی استاندار زنجان با بیان اینکه این اقدام دولت منجر به تخصیص بهینه منابع می‌شود، یادآور شد: اجرای این طرح منحصر به دولت نیست بلکه همه ارکان نظام پای آن هستند.مرادخانی اظهار داشت: بودجه کشور ما عمدتا وابسته به نفت بود و به تدریج این وابستگی هم به دلیل تحریم و کاهش فروش نفت تحت تاثیر قرار گرفته و همه این موارد باعث شده است درآمدهای کلی کشور کاهش داشته باشد. وی گفت: دولت امسال حدود ۱۰ میلیارد دلار برای اقلام اساسی تخصیص داده است که حدود ۲۹۳ همت می شود، این رقم قبل از اجرای طرح سیاستی اقتصادی جدید دولت، به طور عمده دست ۹ شرکت می‌افتاد. مرادخانی خاطرنشان کرد: چنین رانتی اگر در اختیار هر فرد و شرکت قرار گیرد منجر به سوء استفاده هایی می شود، از این رو دولت تصمیم گرفت یارانه را به جای ابتدای زنجیره به انتهای زنجیره که همان مصرف کنندگان واقعی هستند، بدهد.

جهاد آبی در مناطق مرزی خراسان‌شمالی پایانی بر سال‌ها انتظار و محرومیت

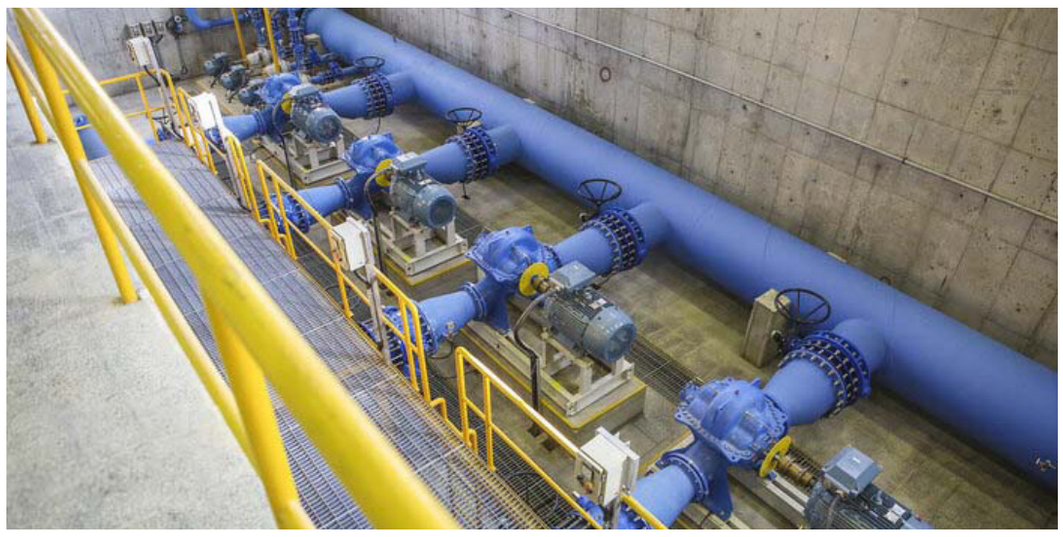

آب شرب سالم و پایدار پس از سال‌ها انتظار و محرومیت به روستای مرزی گوی نیک رازوجرگلان خراسان‌شمالی رسید و موجی از امید و اعتماد را برای بهبود وضعیت زندگی در بین اهالی این منطقه ایجاد کرد.

در دل دشت‌های وسیع خراسان شمالی، روستایی کوچک به نام گوی‌نیک قرار دارد که سال‌ها در سایه محرومیت و کم‌آبی زندگی کرده است. این روستا، با ۲۰۰ خانوار ساکن، داستانی از صبر، استقامت و امید را در دل خود نهفته دارد اما این روزها، این داستان به یک نقطه عطف رسیده است؛ روزی که آب شرب سالم و پایدار به خانه‌های این روستا رسید و زندگی ساکنان آن را دستخوش تغییرات مثبت کرد.

آب سالم؛ آرزویی که محقق شد

آب، مایه حیات و نماد زندگی است اما برای مردم گوی‌نیک، آب نه تنها یک نیاز اولیه بلکه آرزویی دور از دسترس بود.سال‌ها انتظار و تلاش برای تامین آب شرب سالم، آن‌ها را در چالشی بی‌پایان گرفتار کرده بود.در این میان، مسوولان محلی و شرکت آب و فاضلاب خراسان شمالی با عزم راسخ و برنامه‌ریزی دقیق، تصمیم به اجرایی کردن طرحی گرفتند که می‌توانست زندگی این مردم را دگرگون کند.

احداث مخزن ۱۵۰ متر مکعبی

مدیرعامل شرکت آب و فاضلاب خراسان شمالی، در مراسم بهره‌برداری از این طرح با چشمانی پر از اشتیاق گفت: امروز شاهد به ثمر نشستن تلاش‌های چندین ساله هستیم.امیر فاطمی می افزاید: این طرح نه تنها به تامین آب شرب سالم کمک می‌کند بلکه امید را به ساکنان این روستا بازمی‌گرداند.وی می گوید: با اجرای این طرح آبرسانی، مخزن ۱۵۰ مترمکعبی ذخیره‌سازی آب ساخته شد که نقش مهمی در پایداری و تنظیم فشار شبکه دارد.فاطمی ادامه می‌دهد: این مخزن، به ساکنان این امکان را می‌دهد که در ساعات پیک مصرف، آب سالم و کافی در دسترس داشته باشند.فاطمی همچنین به طول خط انتقال آب اشاره می کند و توضیح می دهد: ۷۰۰ متر خط انتقال از چاه تا مخزن و یک کیلومتر توسعه شبکه توزیع اجرا شده است با این اقدامات، دیگر خبری از کمبود آب در این روستا نخواهد بود.وی با بیان اینکه این طرح با اعتبار ۴۵ میلیارد ریال اجرا شده است، می گوید: برای تامین نیازهای آبی در آینده، حفر یک حلقه چاه جدید در دستور کار قرار گرفته و عملیات آن در حال اجرا است.

آبرسانی به گوی نیک؛ فراتر از یک اقدام فنی

طرح آبرسانی گوی‌نیک تنها یک اقدام فنی نیست بلکه نمادی از توجه به نیازهای انسانی و ارتقای کیفیت زندگی در جامعه‌ای است که سال‌ها با چالش‌های جدی مواجه بوده است. ساکنان گوی‌نیک اکنون با دلگرمی بیشتری به آینده نگاه می‌کنند آن‌ها می‌توانند با آرامش خاطر از آب شرب سالم بهره‌مند شوند و زندگی روزمره خود را با کیفیت بهتری ادامه دهند. در نهایت، این طرح نه تنها یک دستاورد بزرگ برای مسوولان محلی اس، بلکه نشان‌دهنده عزم راسخ دولت برای توسعه زیرساخت‌های آبرسانی در مناطق روستایی و بهبود شرایط زندگی مردم است.

خراسان شمالی ۳۰۰ کیلومتر مرز مشترک با ترکمنستان دارد که بیشترین آن واقع در شهرستان رازوجرگلان است گزارش ها حاکی از آن است که در ۱۰ ساله اخیر منتهی به آذرماه امسال ۸۳ درصد از عرصه استان خراسان شمالی درگیر خشکسالی است به طوری که بیش از ۵۰ درصد از پهنه این استان متاثر از خشکسالی های شدید تا بسیار شدید و بیش از ۳۰ درصد آن درگیر خشکسالی های خفیف تا متوسط است. این استان شمال شرق ایران دارای یک میلیون نفر جمعیت است که ۴۴ درصد آن ها در روستاها زندگی می کنند.

مهمانان سیبری در آغوش «کجی»

تالاب «کجی» نمکزار در شهرستان نهبندان یکی از جاذبه های زیست محیطی خراسان جنوبی است که این روزها با ۷۵ درصد آبگیری محلی برای مهمانی زمستانه پرندگان مهاجر سیبری شده است. هر ساله با شروع فصل سرما سیلی از مرغان مهاجر بر فراز آسمان کویر مشاهده می شوند این پرندگان، مناطق سردسیر را به شوق یافتن مکانی گرمتر ترک می کنند و به سوی دشت های کویری شرق کشور بال می گشایند. هرجایی که آبی برای زیستن بیابند همانجا فرود می آیند البته پیش از این مقصد اصلی آنها تالاب هامون در سیستان و بلوچستان بوده اما از زمانی که این تالاب خشکید مهاجران سیبری راهی تالاب کجی و دیگر آبگیرهای اطراف شدند. اوایل پاییز آسمان کجی با رقص این مهاجران زیباتر می‌شود و امسال که بارندگی‌های پاییزی شدت بیشتری از سال‌های قبل داشت شوق آنان را برای زیستن در دامان این تالاب افزون کرد. تالاب کجی نمکزار شهرستان نهبندان در ادوار گذشته یکی از تالاب‌های دایمی ایران بوده و پرندگان مهاجر همچون مرغابی سرسبز، خوتکا، حواصیل و پرندگان آبزی و کنار آبزی در تمامی فصول در این منطقه حضور داشتند اما با گذر زمان و خشکسالی‌های متوالی این تالاب به صورت فصلی آبگیری می‌شود. این تالاب که در ردیف تالاب‌های ملی قرار گرفته، از سرمایه‌های طبیعی خراسان جنوبی است که اثر زیست محیطی داشته و در حوزه گردشگری هم می‌توان از آن استفاده کرد به طوری که سال‌های گذشته در پی بارش باران و آماده شدن تالاب، جشنواره ملی مجسمه‌های نمکی در این مکان برگزار شد. تالاب کجی نمکزار در حاشیه جاده ارتباطی بیرجند - زاهدان قرار دارد که شکل آن کاسه‌ای است و خروجی آب حوضه آبخیز اطراف وارد آن می‌شود. کاسه تالاب که آب در آن جمع می‌شود، هشت هزار هکتار وسعت دارد ولی مساحت پناهگاه ۲۲ هزار هکتار است. در سال‌های اخیر کاهش بارندگی، طولانی شدن دوره خشکسالی، دستکاری در مسیرها و آبراه‌ها از عوامل کم شدن آب ورودی تالاب بوده از طرفی برداشت بیش از حد چاه‌ها نیز باعث شده که تغذیه تالاب از سفره زیرزمینی صفر شود.

رقص پرندگان مهاجر بر فراز کجی

رئیس اداره حفاظت محیط زیست شهرستان نهبندان در خصوص وضعیت اخیر تالاب کجی به خبرنگار ایرنا گفت: بارندگی‌های اواخر پاییز در منطقه نهبندان موجب شد تا ۷۰ درصد تالاب کجی آبگیری شود. امیر کوهستانی افزود: این تالاب ملی در فصل‌های پاییز و

زمستان آبگیری و به محل امنی برای پرندگان آبزی تبدیل شده، لذا هر سال پذیرای صدها پرنده مهاجر از نوع آبزی، کنار آبزی همچنین برخی پرندگان خشک زی بوده که قسمتی از سال حیاتشان وابسته به شرایط زیستی تالاب است.

مهمانان سیبری در آغوش «کجی»

وی ادامه داد: تالاب علاوه بر پرندگان ساکن، هر سال میزبان جمعیت‌های بزرگ از پرندگان مهاجر از قبیل انواع آبچلیک، حواصیل، باکلان، اردک سرسبز، کشیم، خوتکا، چنگر، پاشلک و فالاروپ است که در مسیر مهاجرتشان در آبگیرهای استان مستقر می‌شوند.

جوشش چشمه‌های تالاب

رئیس اداره حفاظت محیط زیست شهرستان نهبندان با بیان اینکه چشمه‌های تالاب هم ۲ ماه قبل جوشید و همین مسئله موجب ماندگاری بیشتر پرندگان شده است یادآور شد: گرچه عمق آب در تالاب زیاد نیست اما پیش بینی شود این آبگیری تا اسفند ادامه داشته باشد.

وی با اشاره به اینکه روزانه ۱۵۰ تا ۳۰۰ پرنده مهاجر بر فراز تالاب کجی به پرواز می آیند گفت: جمعیت کنونی حدود ۱۰۰ اردک سرسبز، ۱۷۰ خوتکا و ۲۰ اگرت است. کوهستانی با تأکید بر اینکه تا فروردین و اردیبهشت آمار پرندگان مهاجر از جمله فلامینگو افزایش می‌یابد گفت: پرندگان پاییز و زمستان در تالاب به سر می‌برند و با گرم شدن هوا به عرض‌های شمالی مهاجرت می‌کنند؛ در برخی سال‌ها ممکن است تا اردیبهشت هم مهمان تالاب باشند

مهمانان سیبری در آغوش «کجی»

وی اظهار امیدواری کرد: با توجه به بارش‌های اخیر و امنیت کامل تالاب که بارصد، پایش و تلاش شبانه روزی محیطبانان مستقر در پناهگاه محقق شده،شاهد افزایش این مهمانان مهاجر تالاب در ایام پیش رو باشیم. رئیس اداره حفاظت محیط زیست شهرستان نهبندان گفت: سایت پرنده نگری، اسکله،آلاچیق، آب شرین کن و سرویس بهداشتی از جمله زیرساخت‌هایی است که توسط محیط زیست در منطقه تالاب کجی برای حضور گردشگران و طبیعت گران آماده شده است. وی بیان کرد: راه دسترسی به تالاب هم ۱۲ کیلومتر است که ۶ کیلومتر آن آسفالت شده و ۶ کیلومتر آن در مسیر رودخانه خاکی است که از وسط جنگل‌های تاغ می‌گذرد.

سندی برای نجات کجی

مدیرکل حفاظت محیط زیست خراسان جنوبی هم گفته است که یک برنامه با چشم‌انداز ۲۵ ساله برای تالاب کجی نهبندان تدوین شده و هر دستگاه اجرایی در این اجرای این برنامه سهم دارد. علی خانی افزود: هدف از اجرای این برنامه جلوگیری از تخریب و آلودگی غیر قابل جبران تالاب است که از سه سال گذشته به دستگاه‌های اجرایی ابلاغ شد. وی اظهار کرد: تامین حقابه و نیاز آبی تالاب، جلوگیری از فرسایش خاک، احیای کامل زیستگاه، اجرای طرح معیشت و گردشگری پایدار، مهمترین اهدافی است که این برنامه ۲۵ ساله در تالاب کجی نهبندان دنبال می‌کند.

سال آبی جاری به صورت میانگین ۴۸ میلی‌متر بارندگی در خراسان جنوبی به ثبت رسیده که این میزان بارش نسبت به مدت مشابه سال گذشته، ۲۰۲ درصد رشد دارد، اگرچه این بارندگی‌ها در برخی مناطق باعث ترمیم خشکسالی می‌شود اما به گفته کارشناسان، بحران کم‌آبی و خشکسالی همچنان پابرجا است. تالاب‌ها یکی از پیچیده‌ترین و غنی‌ترین اکوسیستم‌ها هستند که وجود آنان برای بقای بسیاری از گونه های گیاهی و جانوری از جمله انسان ضروری است به همین علت کارشناسان اعتقاد دارند کنترل سیلاب ، تعدیل و تصفیه آب و هوا ،کنترل فرسایش خاک ،تامین معیشت پایدار جوامع محلی و گردشگری از کارکردهای مهم اکوسیستم های تالابی محسوب می شود به همین علت آبگیری این منابع آبی خبری مهم است.

نماینده مردم تبریز در مجلس: یارانه با توزیع کالابرگ به نقطه هدف می‌رسد

نماینده مردم تبریز، اسکو و آذرشهر در مجلس شورای اسلامی گفت: یکی از نکات مثبت طرح کالابرگ این است که اگر به درستی اجرا شود، نقدینگی ایجاد نمی‌کند؛ همچنین یارانه به صورت مستقیم به نقطه هدف می‌رسد، اما این نقاط قوت به شرطی اثرگذار است که پرداخت یارانه‌ها با تورم همخوانی داشته باشد، زیرا اگر همخوانی نداشته باشد، مردم مشکل پیدا می‌کنند.

رضا صدیقی، امروز یکشنبه در جمع خبرنگاران با استقبال از طرح انتقال یارانه از ابتدای زنجیره به انتهای زنجیره و پرداخت مستقیم به مردم، افزود: نظر نمایندگان در مجلس بر این بود که یارانه را باید به آخر زنجیره یعنی مردم بدهیم؛ در واقع به جای اینکه یک عده در ابتدای زنجیره یارانه دریافت و کالا وارد کشور کنند، این یارانه مستقیم به خود مردم داده شود.

وی ادامه داد: به دولت هم تکلیف شد که آن مقدار و میزان یارانه‌ای که برای تامین کالاهای اساسی به اول زنجیره یعنی واردکنندگان پرداخت می‌شد، باید بدون کم و کاست و تمام و کمال به آخر زنجیره یعنی مردم پرداخت شود و نباید از آن میزان چیزی کسر شود و بعد در اختیار مردم قرار بگیرد، چون هدف کمک بیشتر به مردم و حمایت از قشر ضعیف‌تر است، تا در تامین کالاهای اساسی به مشکل بر نخورند.

وی با بیان اینکه تنها بخشی از این یارانه به‌صورت کالابرگ عرضه می‌شود، تشریح کرد: پرداخت یارانه نقدی ماهانه همچنان ادامه خواهد داشت و علاوه بر آن ماهی ۱۰ میلیون ریال به ازای هر نفر اعتبار کالابرگ برای خرید ۱۱ قلم کالای اساسی به تمام دهک‌ها پرداخت می‌شود؛ البته طبق قانون این رقم باید از ابتدای سال ۱۴۰۴ به مردم پرداخت می‌شد که ناقص اجرا شد و خواست و تأکید مردم و مجلس هم این است که طرح کالابرگ کامل اجرا شود.

صدیقی با اشاره به گرانی برخی کالاها هم‌زمان با اعلام طرح کالابرگ، یادآوری کرد: از چند روز قبل که کالابرگ‌های جدید و تغییر ساز و کار ارز ترجیحی مطرح شده، شاهد گرانی برخی کالاها هستیم. در حالی که ارز ترجیحی حذف نشده، بلکه از ابتدای زنجیره به انتهای زنجیره منتقل شده است.

وی بیان کرد: اینکه کالاهایی که از قبل خریداری و در انبارها نگهداری شده اند، یک دفعه افزایش قیمت پیدا کرده است یا برخی کالاها در فروشگاه‌ها پیدا نمی‌شود، قابل توجیه و پذیرش نیست و بحثی است که باید مدیریت شود؛ دولت باید نظارت داشته باشد و با استفاده از ظرفیت‌های مختلف اجازه ندهد گرانی‌های خودسرانه و خارج از قاعده پیش آید.

تولید پایدار رویکرد نفت جنوب در حوزه پژوهش

رییس اداره پژوهش و فناوری شرکت ملی مناطق نفت‌خیز جنوب رویکرد این شرکت در حوزه پژوهش و فناوری را پیشبرد تولید پایدار عنوان کرد.رحیم سیلاوی در حاشیه نمایشگاه تخصصی ساخت داخل تجهیزات صنعت نفت خوزستان اظهار کرد: نمایشگاه فرصت خوبی برای نمایش نتایج عملی پژوهش و فناوری در عرصه نفت و گاز است.وی پژوهش‌های ارایه شده در این نمایشگاه را حاصل تلاش هدفمند برای تبدیل دانش فنی به راهکارهای عملیاتی قابل اطمینان عنوان کرد.رییس اداره پژوهش و فناوری مناطق نفت‌خیز جنوب با بیان اینکه بسیاری از طرح‌های پژوهشی از مرحله پایلوت به بهره‌برداری رسیده‌اند گفت: هدف از ارایه این طرح‌های نگهداشت و افزایش تولید، کاهش هزینه‌های عملیاتی، ارتقای ایمنی و افزایش بهره‌وری تجهیزات و تاسیسات فرایندی پیش بینی است.وی با اشاره به دستاوردهای شرکت در حوزه تولید بار اول گفت: طراحی و بومی‌سازی تجهیزاتی نظیر پمپ‌های چندفازی، سامانه‌های چندمرحله‌ای مهار شن، مولدهای سیار نیتروژن با خلوص بالا، شیرهای فرازآوری با گاز و سامانه‌های ماسه‌گیر فرآیندی، نمونه‌هایی از توان داخلی در پاسخ به نیازهای پیچیده صنعت نفت است.سیلاوی بیان‌کرد: تولیدات بار اول علاوه بر کاهش وابستگی خارجی، صرفه‌جویی ارزی قابل توجهی را نیز به همراه داشته اند.وی ادامه داد: در حوزه پژوهش‌های مخزنی و فرآیندی نیز طرح‌های متعددی با محوریت افزایش ضریب بازیافت، تزریق سیالات، کنترل رسوبات، بهینه‌سازی عملیات اسیدکاری و افزایش طول عمر تجهیزات درون‌چاهی اجرا شده که نتایج آن‌ها به‌صورت ملموس در افزایش تولید و پایداری عملیات قابل مشاهده است. رییس اداره پژوهش و فناوری مناطق نفت‌خیز جنوب یادآور شد: توسعه سامانه‌های نرم‌افزاری تخصصی، زیرساخت‌های اطلاعات مکانی (GIS) و ابزارهای پشتیبان تصمیم‌گیری، زمینه مدیریت علمی‌تر عملیات و کاهش ریسک‌های فنی را فراهم و نقشی کلیدی در افزایش کیفیت تصمیم‌سازی ایفا می‌کند. وی با تاکید بر نگاه مسئولانه مناطق نفت‌خیز جنوب به محیط‌زیست خاطرنشان کرد: بخشی از پروژه‌های معرفی‌شده در نمایشگاه شانزدهم با هدف کاهش آلودگی، جلوگیری از تولید شن و رسوب، افزایش ایمنی و کاهش توقف‌های ناخواسته تولید طراحی شده‌اند که هم‌زمان منافع اقتصادی و زیست‌محیطی را تأمین می‌کنند. سیلاوی گفت: نمایشگاه ساخت داخل فرصتی است برای ارائه تصویری واقعی از ظرفیت‌های بومی، هم‌افزایی دانشگاه و صنعت و حرکت منسجم به سمت خودکفایی فناورانه و مناطق نفت‌خیز جنوب تلاش دارد با ارائه دستاوردهای عملیاتی، سهم خود را در تحقق این مسیر به‌روشنی نمایش دهد. شانزدهمین نمایشگاه تخصصی ساخت تجهیزات صنعت نفت خوزستان با شعار «سرمایه گذاری برای تولید، تولید برای اقتدار» با حضور ۲۸۷ شرکت کننده (سازنده، دانش بنیان و دانشگاهی) از ۱۶ استان، از ۲۰ تا ۲۳ دی در محل دائمی نمایشگاه های استان خوزستان برپا شده است.

مناطق نفت‌خیز جنوب پنج قرارداد پژوهشی و کالایی امضا کرد

شرکت ملی مناطق نفت‌خیز جنوب در «شانزدهمین نمایشگاه تخصصی ساخت تجهیزات صنعت نفت خوزستان» برای تامین نیازهای پژوهش و تجهیزات خود پنج قرارداد پژوهشی و کالایی امضا کرد.در دومین روز از «شانزدهمین نمایشگاه تخصصی ساخت تجهیزات صنعت نفت خوزستان» شرکت ملی مناطق نفت خیز جنوب یک قرارداد ساخت و راه اندازی به ارزش حدود یکهزار و ۵۰۰ میلیارد ریال را با شرکت دانش بنیان اروند سامانه طراح، امضا کرد.براساس این قرارداد ساخت و راه‌اندازی سامانه ماسه‌گیر فرایندی واحد نمکزدایی منصوری با شرکت دانش‌بنیان اروند سامانه طراح، میان رییس امور حقوقی و قراردادهای این شرکت و مدیرعامل شرکت دانش‌بنیان اروند سامانه طراح، به امضا رسید.این شرکت همچنین در قرارداد پژوهشی دیگر با دانشگاه شهید بهشتی قرارداد منعقد کرد که براساس این قرارداد بررسی تجربی و عددی رفتار هایپر الاستیک توپک های تمیز کننده خطوط لوله به منظور انتخاب توپک تمیزکننده مناسب برای هر خط لوله به دانشگاه شهید بهشتی با اعتبار ۵۵ میلیارد ریال سپرده شد.مناطق نفتخیز جنوب همچنین به منظور خرید یک قلم مته و چهار قلم نازل مته حفاری با جهاد دانشگاهی قراردادی به ارزش ۹۷ میلیارد و ۹۸۰ میلیون ریال منعقد کرد.در قرارداد دیگری شرکت ملی مناطق نفتخیز جنوب با شرکت مجتمع فولاد و نورد آسین ابهر قرارداد امضا کرد که خرید یک قلم لوله ۶ اینچ بدون درز با ضخامت ۹۲/۷ میلیمتر مشتمل بر ۱۰ هزار شاخه معادل ۱۱۶ هزار متر موضوع این قرارداد است؛ مبلغ قرارداد در مجموع چهار هزار و ۷۶۰ میلیارد و ۹۰۶ میلیون و ۸۰۰ هزار ریال است

سرمایه‌گذاری خارجی در خراسان جنوبی ۴۳ درصد افزایش یافت

مدیرکل امور اقتصادی و دارایی خراسان جنوبی گفت: تعداد پروژه‌های سرمایه‌گذاری خارجی در استان از ابتدای دولت چهاردهم تاکنون به ۵۶ مورد رسیده و رشد ۴۳ درصدی داشته است. مرتضی ذاکریان اظهار کرد: از ابتدای دولت چهاردهم تاکنون ۱۷ مجوز سرمایه‌گذاری خارجی در استان صادر شده و میزان سرمایه این مجوزها ۹۸ میلیون دلار بوده و هم‌اکنون ۲۶ پروژه فعال با سرمایه‌گذاری خارجی در حال اجرا است. وی بیان کرد: در دولت چهاردهم ۱۰ پروژه سرمایه‌گذاری خارجی به بهره‌برداری رسیده و سایر پروژه‌های بهره‌برداری شده نیز نشان از رشد ۶۲ درصدی دارد که در تاریخ استان بی‌سابقه است. مدیرکل امور اقتصادی و دارایی خراسان جنوبی در خصوص پروژه‌های سرمایه‌گذاری خارجی در حوزه انرژی‌های تجدیدپذیر نیز گفت: در مجموع تاکنون ۳۴ مگاوات برق از محل سرمایه‌گذاری خارجی وارد شبکه استان شده که ارزش آن بیش از ۴۱ میلیون دلار است.

ذاکریان یادآور شد: با توجه به ناترازی انرژی به ویژه در حوزه برق، رویکرد مشورتی که به سرمایه‌گذاران داخلی یا خارجی می‌دهیم همراه و همسو با سیاست‌های کلان دولت تنظیم شده تا از موقعیت اقلیمی، ظرفیت‌های جغرافیایی و مساحت استان با استفاده از پنل‌های خورشیدی حداکثر استفاده را داشته باشیم.

وی گفت: درماه‌های اخیر سه پروژه بزرگ انرژی خورشیدی از جمله ۲ پروژه سه مگاواتی در شهرستان خوسف و یک پروژه ۱ مگاواتی در شهرستان سربیشه به بهره‌برداری رسیده است.

مدیرکل امور اقتصادی و دارایی خراسان جنوبی افزود: با افتتاح این پروژه‌ها، سربیشه به عنوان نخستین شهر سبز یا شهر بدون خاموشی کشور معرفی شده و اکنون حدود ۲۰۰ مگاوات مذاکره قطعی با سرمایه‌گذاران چینی در دست انجام است. ایتان مرزی خراسان جنوبی ۱۲ شهرستان و حدود ۸۰۰ هزار نفر جمعیت دارد و حوزه معدن و بستر تولید انرژی خورشیدی در این استان از مزیت ویژه‌ای برخوردار است.

رییس اتاق اصناف چهارمحال و بختیاری:نگرانی برای تامین کالاهای اساسی در بازار وجود ندارد

رییس اتاق اصناف چهارمحال و بختیاری با اشاره به تامین کالاهای اساسی در بازار گفت: نگرانی برای تامین مایحتاج مردم به‌ویژه کالاهای اساسی در بازار وجود ندارد. محمود حبیبیان دهکردی تاکید کرد: برای ثبات بازار و عرضه خدمات به مردم، سعی می‌شود که امنیت بازار با حضور بازاریان فراهم و مایحتاج مردم به‌موقع تهیه، تامین و عرضه شود. حبیبیان تصریح کرد: بیش از ۵۰ هزار واحد صنفی در چهارمحال و بختیاری مشغول فعالیت و خدمات‌رسانی به مردم هستند. وی یادآور شد: همزمان با اجرای طرح اصلاح ارز ترجیحی و رقابتی کردن قیمت‌ها، کالاهای اساسی باید به‌موقع تامین و عرضه شود تا سریع‌تر به دست مردم برسد. با آغاز اجرای طرح جدید کالابرگ الکترونیک از روز شنبه ۱۷ دی‌ماه ۱۴۰۴، دولت چهاردهم گام تازه‌ای در راستای حمایت معیشتی از خانوارها و حفظ قدرت خرید مردم برداشته است؛ طرحی که براساس آن، یارانه کالاهای اساسی به‌جای پرداخت به واردکنندگان، به‌صورت مستقیم و اعتباری در اختیار مصرف‌کنندگان قرار می‌گیرد

چهارمحال و بختیاری ۱۲ شهرستان با بیش از یک میلیون نفر جمعیت دارد.

صیانت از معیشت مردم مهم‌ترین محور در اجرای طرح جدید کالابرگ الکترونیک است

مدیرکل صنعت، معدن و تجارت چهارمحال و بختیاری با اشاره به اجرای طرح توزیع کالاهای اساسی از طریق کالا برگ الکترونیک گفت: صیانت از معیشت مردم و ثبات بازار مهم‌ترین محور در اجرای طرح جدید کالابرگ الکترونیک به‌شمار می‌رود. حسن شمسی‌پور دهکردی تاکید کرد: در این راستا ذخیره‌سازی کالاهای اساسی و نظارت لحظه‌ای با هدف جلوگیری از هرگونه اخلال در بازار چهارمحال و بختیاری به‌طور جدی در دستور کار قرار دارد.

وی افزود: به‌همین منظور تمامی دستگاه‌های نظارتی در چهارمحال و بختیاری موظفند برای کنترل بازار، جلوگیری از احتکار و سوءاستفاده، بر عُمده‌فروشی‌ها و خُرده‌فروشی‌ها نظارت و پایش جدی و حداکثری داشته باشند. شمسی‌پور تصریح کرد: برای تنظیم بازار چهارمحال و بختیاری به‌ویژه در عرضه محصولات کشاورزی، اداره‌کل صنعت، معدن و تجارت و سازمان جهاد کشاورزی استان با همدیگر همکاری لازم را دارند. وی یادآور شد: اداره‌کل صنعت، معدن و تجارت چهارمحال و بختیاری با همکاری نهادهای دولتی و غیردولتی تمامی توان خود را برای اجرای روان، عادلانه و بدون مشکل این طرح بزرگ حمایتی به‌کار گرفته است تا امنیت غذایی و بهبود معیشت مردم استان تامین شود.

روزنامه ایده روز
سه شنبه ۱۴۰۴/۱۰/۲۳ | شماره ۲۳۳۳
WWW.IDEHROOZ.COM

سومین خروجی نیم فصل پرسپولیس مشخص شد

سرمربی تیم فوتبال پرسپولیس بار دیگر خواهان جدایی هافبک خارجی این تیم در نقل و انتقالات زمستانی فصل جاری شد.

تمرینات تیم فوتبال پرسپولیس در نیم فصل رقابت های لیگ برتر در کمپ اسپایر دوحه قطر در حالی پیگیری می شود که وضعیت برای هافبک خارجی این تیم نسبت به هم تیمی هایش متفاوت است.

تیوی بیفوما که در لیست مازاد زمستانی پرسپولیس قرار گرفته است با نظر اوسمار ویه‌را مجوز حضور در اردوی قطر را در حالی دریافت کرد که بتواند نظر او را برای ادامه حضور در جمع سرخپوشان جلب کند.

با این حال کادر فنی سرخپوشان همچنان معتقد بر جدایی او هستند و دنبال بازیکنی با ویژگی های کاملا متفاوت به عنوان هافبک نفوذی می گردند. اوسمار ویه‌را در گفتگو با پیمان حدادی مدیرعامل باشگاه بار دیگر به او اعلام کرده است همچنان بیفوما در لیست مازاد است و در صورت انتخاب گزینه بهتر، با او فسخ قرارداد صورت بگیرد تا او نیز پس از سرژ اوریه و فرشاد احمدزاده در نقل و انتقالات زمستانی از پرسپولیس جدا شود.شایان ذکر است کاروان پرسپولیس عصر فردا سه شنبه از قطر راهی تهران می شود و پس از یک روز استراحت، تمرینات خود را برای دور برگشت لیگ بیست و پنجم از سر می گیرد.

پرسپولیس را دست کم نمی‌گیریم

محمود رضایی ایده روز | سرمربی تیم فوتبال زنان ملوان با تاکید بر اینکه تیم ملی ایران با چالش نبود بازی تدارکاتی مواجه است، گفت: کادر فنی خوب و بازیکن‌های شایسته به تنهایی نمی‌توانند موفقیت تیم ملی را تضمین کنند.

پگاه نوری، در خصوص کیفیت هجدهمین دوره رقابت‌های لیگ برتر فوتبال اظهار کرد: خوشبختانه لیگ برتر زنان رفته رفته بهتر از قبل می‌شود که این موضوع نشان می‌دهد باشگاه‌هایی که در این حوزه فعالیت رسمی دارند در این بخش هم در مسیر حرفه‌ای شدن گام برداشتند. هر چقدر جلو می‌رویم این پیشرفت را به وضوح در فوتبال زنان شاهد هستیم که قطعاً اتفاق مثبتی است.

وی افزود: در سال‌های گذشته این‌طور بود که همیشه از همان ابتدای فصل مشخص بود که چه تیم‌هایی مدعی قهرمانی هستند و حتی قهرمان فصل هم تقریباً پس از گذشت چند هفته از مسابقات روی کاغذ مشخص بود ولی حالا شرایط کمی فرق کرده است. تیم‌های خوبی وارد لیگ برتر زنان شدند که هم هیجان بازی‌ها را بالا بردند و هم کیفیت مسابقات خیلی بهتر از گذشته شده است. این فصل شرایط اینگونه بود که نتیجه فقط در زمین بازی رقم می‌خورد و از قبل به هیچ عنوان نمی‌شد حدس زد در کدام مسابقه کدام تیم برنده بازی خواهد بود. با تیم‌هایی که به تازگی هم جواز حضور در لیگ برتر را به دست آوردند این امیدواری وجود دارد که فصل آینده هم رقابت‌هایی بهتر از امسال را شاهد خواهیم بود.سرمربی تیم فوتبال زنان ملوان در پاسخ به این پرسش که آیا از عملکرد شاگردان خود در فصل جاری مسابقات راضی بودید؟ گفت: در چهارده بازی اخیر بازیکن‌های تیم ملوان واقعاً خوب و قدرتمند ظاهر شدند. از ابتدای فصل هدف‌گذاری باشگاه بیشتر بومی گرایی و میدان دادن به بازیکن‌های جوان و آینده دارد فوتبال بود. هر چند به هر حال این کار ریسک بزرگی است ولی ما بر اساس برنامه‌ریزی و هدف‌گذاری که داشتیم سعی کردیم بهترین استفاده را از این وضعیت ببریم.وی خاطر نشان کرد: به همین دلیل در کنار بازیکن‌های جوان و بومی که داشتیم تعدادی بازیکن با تجربه را هم جذب کردیم. ابتدای فصل هماهنگی این دو طیف بازیکن کار سختی بود و نتایجی هم که رقم خورد چندان مطلوب بنده به عنوان سرمربی تیم نبود اما خوشبختانه روند تغییر کرد و بازیکنان به هماهنگی لازم دست پیدا کردند و بازی‌های خوبی را به نمایش گذاشتند. حالا هم که تا پایان فصل زمان زیادی باقی نمانده وضعیت تیم را ارزیابی می‌کنم از شـــرایط موجود و جایگاهی که داریم راضی هســـتم. البته هنوز خیلی کار داریم و روزها و بازی‌های سختی در انتظار ملوان است. هدف ما این است که در همین جایگاه سوم جدول باقی بمانیم که قطعاً برای تحقق این هدف نیز در این چند هفته پایانی با جان و دل بازی خواهیم کرد.نوری با اشاره به بازی هفته پانزدهم برابر پرسپولیس نیز اینگونه توضیح داد: مسلماً آنها نیز به تازگی وارد لیگ برتر شدند و چالش و شرایط خاص خودشان را دارند. البته در همه بازی‌ها همیشه سعی کردم تمرکز اصلی‌ام فقط روی تیم خودم باشد ولی قطعاً پرسپولیس تیم بزرگی است و بازی در برابر این تیم می‌تواند جذاب باشد. تلاش ما این است که بتوانیم برابر این تیم هم نتیجه خوبی کسب کنیم.سرمربی تیم فوتبال زنان ملوان درباره آخرین وضعیت تیم ملی برای حضور در جام ملت‌های آسیا عنوان کرد: همانطور که می‌دانید در این دوره از مسابقات تیم ملی ایران با قرعه بسیار سختی مواجه است. تیم ملی ایران وضعیت خوبی دارد یعنی هم کادر فنی مناسبی در کنار تیم است و هم بازیکن‌های شایسته‌ای در تیم ملی بازی می‌کنند ولی همه می‌دانیم این دو فاکتور به تنهایی نمی‌تواند موفقیت یک تیم را تضمین کند.

خسارت دو میلیون دلاری اندونگ گیت

نامه‌ای که از فدراسیون فوتبال به سازمان لیگ ارسال شد، مبنی بر اینکه دیدیه اندونگ هافبک گابنی استقلال دیگر قادر به همراهی این تیم در رقابت‌های لیگ برتر نیست، کاملاً گویای اتفاقات ناگواری است که در باشگاه استقلال رخ داده است.

در حالی که پنجره نقل و انتقالات استقلال نیز بسته بود، باشگاه استقلال در خصوص نوتیس اندونگ توجهی از خود نشان نداد تا این بازیکن قراردادش را با باشگاه استقلال فسخ کند. به این ترتیب اندونگ دیگر قادر نیست به لیست استقلال بازگردد چرا که در شرایط فعلی که پنجره نقل و انتقالات باشگاه استقلال مسدود است، عملاً جایی برای ورود بازیکن جدید باقی نمی‌ماند و با فعل و انفعالی که رخ داده در واقع اندونگ را تبدیل به یک ورودی جدید در باشگاه استقلال کرده است.

شاید اگر مدیران استقلال آن روز که اندونگ خواستار دریافت مطالباتش شد، موضوع را جدی گرفته و به سادگی از کنار آن ماجرا عبور نمی‌کردند، او اکنون بازیکن استقلال بود و در شرایطی که ساپینتو نیز در مرکز زمین عمیقاً به وجود این بازیکن نیاز دارد، همچنان از این بازیکن بهره می‌گرفت و در نیم‌فصل دوم نیز از وجود هافبک گابنی بهره می‌جست، اما بی‌توجهی به اخطارهایی که این بازیکن به باشگاه داد، سبب شده به راحتی او نیز از چنگ استقلال بپرد و در شرایطی که این تیم همین حالا به دلیل پنجره بسته قادر به جذب بازیکن نیست، نتواند از وجود بازیکنی که در نیم‌فصل اول در ترکیبش بود نیز بهره بگیرد!

این وضعیت به شدت ساپینتو را نیز ناراضی کرده و سرمربی استقلال عمیقاً از بروز این اتفاقات دلخور است که با وجود محرومیت تیمش از نقل و انتقالات حتی از وجود اندونگ نیز محروم شده است.

خشم ساپینتو از تصمیم سازمان لیگ

سرمربی پرتغالی استقلال نسبت به تعویق ۲۴ ساعته بازی با فولاد هرمزگان شاکی است.

سازمان لیگ عصر امروز از تعویق ۲۴ ساعته دیدارهای جام حذفی خبر داد. جایی که استقلال باید در یزد به مصاف فولاد هرمزگان برود و تراکتور نیز با شمس‌آذر روبرو خواهد شد. این دو مسابقه سه‌شنبه ۲۳ دی برگزار خواهند شد.

این موضوع در جلسه هماهنگی امشب به گوش مسئولان تیم‌های رسید. پس از اطلاع این خبر به ریکاردو ســـاپینتو، ســـرمربی استقلال به این موضوع معترض شده و از مدیران باشگاه خواسته است تا ضمن مخالفت با این تصمیم، اعتراض رسمی خود را به سازمان لیگ ارسال کنند.

امروز بود که سازمان لیگ از انتقال بازی به یزد خبر داد. این موضوع با اعتراض شدید سرمربی فولاد هرمزگان همراه شد و او اعلام کرد که تیمش باید مسافت طولانی و ۱۲ ساعته‌ای را با اتوبوس طی کند و صبح بازی به یزد می‌رسد. در پی این اعتراض، سازمان لیگ نیز با تعویض یک روزه بازی موافقت کرد.

این تصمیمی بوده که خشم سرمربی استقلال را به دنبال داشته است. ساپینتو مدعی است که این بازی می‌توانست نهایتاً با سه ساعت تأخیر و از ساعت ۱۷ آغاز شود چرا که تیم فولاد هرمزگان زمان کافی برای استراحت را در اختیار خواهد داشت. ضمن اینکه استقلال باید در تاریخ ۲۷ دی به مصاف تراکتور برود و تیمش زمان کافی برای ریکاوری و استراحت را در اختیار ندارد.

البته سازمان لیگ و مسئولین فولاد هرمزگان با این ادعای سرمربی پرتغالی مخالف هستند و باید گفت که این بازی قطعاً روز سه‌شنبه به انجام خواهد رسید. البته ممکن است زمان برگزاری بازی استقلال و تراکتور در دور برگشت نیم فصل دوم لیگ برتر نیز تغییر کند

یک تغییر دیگر در باشگاه پرسپولیس قطعی شد

باشگاه پرسپولیس تصمیم قطعی نسبت به قطع همکاری با مدیـــر آکادمی فعلی گرفته اما هنوز جانشین او را مشخص نکرده است.

هیئت مدیره باشـــگاه پرسپولیس نسبت به عملکـــرد تیم های پایه سرخپوشـــان در فصل جاری رضایت کافی ندارد و خواســـتار رسیدگی پیمان حدادی مدیرعامل باشگاه به این وضعیت شده است.حدادی نیز این موضوع را به محسن خلیلی معاون ورزشی خود سپرد تا او با توجه به تجربه مدیریت آکادمی باشگاه بتواند عملکرد رضا شاهرودی را نیز مورد ارزیابی قرار دهد.

از قرارمعلوم باشگاه نسبت به قطع همکاری با شاهردوی به نتیجه قطعی رسیده اما برای انتخاب جانشین او تصمیم نهایی را نگرفته است. باشگاه پرسپولیس قصد دارد تیم «ب» بزرگسالان را نیز تشکیل داده و آن را زیر نظر آکادمی باشگاه اداره کند.از این رو انتخاب مدیر جدید برای آکادمی اهمیت ویژه ای پیدا کرده است تا در صورت امکان یکی از پیشکسوتان را انتخاب کند یا از بین نفراتی که تحصیلات آکادمی مدیریت ورزشی دارند برای اداره تیم های پایه استفاده کند.

اعلام آمـــادگی قزوین برای میزبانی پرسپولیس

رئیس هیئت فوتبال استان قزوین با اشاره به درخواست باشگاه پرسپولیس برای میزبانی در این شهر گفت: باید درخواست کتبی بدهند تا مورد بررسی قرار گیرد اما از این اتفاق حمایت می‌کنیم

پیمان حدادی مدیرعامل باشگاه پرسپولیس با توجه به وضعیت نامطلوب چمن ورزشگاه شهدای شهر قدس به دلیل فشردگی بازی ها در نیم فصل اول، دنبال برگزاری مسابقات این تیم در شهرهای اطراف همچون قزوین بود.

او در گفتگو با اوسمار ویه‌را سرمربی پرسپولیس از او خواست تا نظرش را درباره میزبانی پرسپولیس اعلام کند و او هم موضوع مســـافتی که تیم باید بـــرای برگزاری دو دیدار مختلف پیگیری کند و کیفیت مساعد چمن را مطرح کرده است تا مورد بررسی مدیران باشگاه قرار بگیرد.

حدادی حدود یک ماه پیش در مذاکره با هیئت فوتبال استان قزوین خواستار برگزاری بازی های پرسپولیس در ورزشگاه سردار آزادگان شد تا مورد بررسی آنها قرار بگیرد.

اداره کل ثبت اسناد و املاک استان کرمان
اداره ثبت اسناد و املاک حوزه ثبت ملک سیرجان

هیات موضوع قانون تعیین تکلیف وضعیت ثبتی اراضی و ساختمانهای فاقد سند رسمی

آگهی موضوع ماده ۳ قانون و مـــاده ۱۳ آئین نامه قانـــون تعیین تکلیف وضعیـــت ثبتی و اراضی و ساختمانهای فاقد سند رسمی

۱-برابر رای شماره ۱۴۰۴۶۰۳۱۹۰۱۲۰۲۰۹۰۸ هیات دوم موضوع قانون تعیین تکلیف وضعیت ثبتی اراضی و ساختمانهای فاقد سند رسمی مستقر در واحد ثبتی حوزه ثبت ملک سیرجان تصرفات مالکانه بلامعارض متقاضی آقای/خانم مهناز پرن فرزند علی بشماره شناسنامه ۱۱۰۹ صادره از سیرجان در ششدانگ یک قطعه زمین مزروعی به مساحت ۶۶۳,۰۷ مترمربع پلاک ۶۲۱۳اصلی واقع در سیرجان روستای فیروزه بخش ۳۷ کرمان خریداری از مالکیت مالکین مشاعی محرز گردیده است.

۲- برابر رای شـــماره ۱۴۰۴۶۰۳۱۹۰۱۲۰۰۹۵۴۶ هیات دوم موضوع قانون تعیین تکلیف وضعیت ثبتی اراضی و ساختمانهای فاقد سند رسمی مستقر در واحد ثبتی حوزه ثبت ملک سیرجان تصرفات مالکانه بلامعارض متقاضی آقای/خانم رضا شهرآبادی فرزند حسن بشـــماره شناسنامه ۳ صادره از سیرجان در ششدانگ یک قطعه باغ به مساحت ۱۹۹۲۳,۷۶ مترمربع پلاک ۶۲۱۳اصلی واقع در سیرجان روستای فیروزه بخش ۳۷ کرمان خریداری از مالکیت مالکین مشاعی محرز گردیده است

۳- برابر رای شماره ۱۴۰۴۶۰۳۱۹۰۱۲۰۰۶۶۲۱ هیات اول موضوع قانون تعیین تکلیف وضعیت ثبتی اراضی و ساختمانهای فاقد سند رسمی مستقر در واحد ثبتی حوزه ثبت ملک سیرجان تصرفات مالکانه بلامعارض متقاضی آقای/خانم عبدالله شهرآبادی فرزند حسن بشماره شناسنامه ۷۲۴ صادره از ایران در ششدانگ یک قطعه زمین مزروعی به مســـاحت ۱۰۷۲۷,۷ مترمربع پلاک ۶۲۱۳اصلی واقع در سیرجان روستای فیروزه بخش ۳۷ کرمان خریداری از مالکیت مالکین مشاعی محرز گردیده است

۴- برابر رای شـــماره ۱۴۰۴۶۰۳۱۹۰۱۲۰۰۶۷۹۲ هیات اول موضوع قانون تعیین تکلیف وضعیت ثبتی اراضی و ساختمانهای فاقد سند رسمی مستقر در واحد ثبتی حوزه ثبت ملک سیرجان تصرفات مالکانه بلامعارض متقاضی آقای/خانم حمید شـــهرآبادی فرزند احمد بشماره شناسنامه ۰ صادره از سیرجان درشش دانگ یک قطعه باغ به مساحت ۲۰۷۷,۵۶ مترمربع پلاک پلاک ۶۲۱۳اصلی واقع در سیرجان روستای فیروزه بخش ۳۷ کرمان خریداری از مالکیت مالکین مشاعی محرز گردیده است

۵- برابر رای شماره ۱۴۰۴۶۰۳۱۹۰۱۲۰۰۶۸۰۲ هیات اول موضوع قانون تعیین تکلیف وضعیت ثبتی اراضی و ساختمانهای فاقد سند رسمی مستقر در واحد ثبتی حوزه ثبت ملک سیرجان تصرفات مالکانه بلامعارض متقاضی آقای/خانم اکبر شهرابادی فرزند احمد بشـــماره شناسنامه ۹ صادره ازسیرجان درششـــدانگ یک قطعه باغ به مســـاحت ۱۸۲۳,۹۷ مترمربع پلاک ۶۲۱۳اصلی واقع در سیرجان روستای فیروزه بخش ۳۷ کرمان خریداری از مالکیت مالکین مشاعی محرز گردیده است

۶- برابر رای شـــماره ۱۴۰۴۶۰۳۱۹۰۱۲۰۰ هیات دوم موضوع قانون تعیین تکلیف وضعیت ثبتی اراضی و ساختمانهای فاقد ســـند رسمی مســـتقر در واحد ثبتی حوزه ثبت ملک سیرجان تصرفات مالکانه بلامعارض متقاضی آقای/خانم محمدمتین شهرآبادی فرزند اصغر بشماره شناسنامه ۰ صادره از سیرجان درسه دانگ مشاع از ششدانگ یک قطعه باغ به مساحت ۱۷۶۷,۹۴ مترمربع پلاک ۶۲۱۳ اصلی واقع در سیرجان روستای فیروزه بخش ۳۷ کرمان خریداری از مالکیت مالکین مشاعی محرز گردیده است.

۷- برابر رای شماره ۱۴۰۴۶۰۳۱۹۰۱۲۰۲۰۸۹۱۴ هیات دوم موضوع قانون تعیین تکلیف وضعیت ثبتی اراضی و ساختمانهای فاقد سند رسمی مستقر در واحد ثبتی حوزه ثبت ملک سیرجان تصرفات مالکانه بلامعارض متقاضی آقای/خانم ســـارا شهرآبادی فرزند اصغر بشـــماره شناسنامه ۰ صادره از سیرجان در سه دانگ مشاع از ششدانگ یک قطعه باغ به مساحت ۱۷۶۷,۹۴ مترمربع پلاک ۶۲۱۳ اصلی واقع در سیرجان روستای فیروزه بخش ۳۷ کرمان خریداری از مالکیت مالکین مشاعی محرز گردیده است.

۸- برابر رای شـــماره ۱۴۰۴۶۰۳۱۹۰۱۲۰۰۸۹۷ هیات دوم موضوع قانون تعیین تکلیف وضعیت ثبتی اراضی و ساختمانهای فاقد سند رسمی مستقر در واحد ثبتی حوزه ثبت ملک سیرجان تصرفات مالکانه بلامعارض متقاضی آقای/خانم کبری شهرآبادی فرزند احمد بشماره شناسنامه ۳۴۶ صادره از سیرجان درششدانگ یک قطعه باغ به مساحت ۸۸۱,۳۴ مترمربع پلاک ۶۲۱۳اصلی واقع در سیرجان روستای فیروزه بخش ۳۷ کرمان خریداری از مالکیت مالکین مشاعی محرز گردیده است

۹- برابر رای شـــماره۱۴۰۴۶۰۳۱۹۰۱۲۰۰۹۵۳۸هیات دوم موضوع قانون تعیین تکلیف وضعیت ثبتی اراضی و ساختمانهای فاقد سند رسمی مستقر در واحد ثبتی حوزه ثبت ملک سیرجان تصرفات مالکانه بلامعارض متقاضی آقای/خانم محمد خراسانی خلیل آبادی فرزند حسین بشماره شناسنامه ۳۱۱۵ صادره ازسیرجان درششدانگ یک قطعه باغ به مساحت ۱۰۳۵۹,۵۳ مترمربع پلاک ۶۲۱۳ اصلی واقع در سیرجان روستای فیروزه بخش ۳۷ کرمان خریداری از مالکیت مالکین مشاعی محرز گردیده است.

۱۰- برابر رای شماره ۱۴۰۴۶۰۳۱۹۰۱۲۰۰۹۵۳۶هیات دوم موضوع قانون تعیین تکلیف وضعیت ثبتی اراضی و ساختمانهای فاقد سند رسمی مستقر در واحد ثبتی حوزه ثبت ملک سیرجان تصرفات مالکانه بلامعارض متقاضی آقای/خانم محمد خراسانی خلیل آبادی فرزند حسین بشماره شناسنامه ۳۱۱۵ صادره از سیرجان درششـــدانگ یک قطعه باغ به مساحت ۷۴۶۰,۵۵ مترمربع پلاک ۶۲۱۳ اصلی واقع در سیرجان روستای فیروزه بخش ۳۷ کرمان خریداری از مالکیت مالکین مشاعی محرز گردیده است

۱۱- برابر رای شماره ۱۴۰۴۶۰۳۱۹۰۱۲۰۰۸۸۴۶هیات اول موضوع قانون تعیین تکلیف وضعیت ثبتی اراضی و ساختمانهای فاقد سند رسمی مستقر در واحد ثبتی حوزه ثبت ملک سیرجان تصرفات مالکانه بلامعارض متقاضی آقای/خانم مهدی خراســـانی خلیل آبادی فرزند علی بشماره شناسنامه ۵۱۴ صادره ازسیرجان درششدانگ یک قطعه زمین مزروعی به مساحت ۱۳۹۷۳,۵۳ مترمربع پلاک ۶۲۱۳اصلی واقع در سیرجان روستای فیروزه بخش ۳۷ کرمان خریداری از مالکیت مالکین مشاعی محرز گردیده است..

۱۲- برابر رای شماره۱۴۰۴۶۰۳۱۹۰۱۲۰۰۶۶۳۵ هیات اول موضوع قانون تعیین تکلیف وضعیت ثبتی اراضی و ساختمانهای فاقد سند رسمی مستقر در واحد ثبتی حوزه ثبت ملک سیرجان تصرفات مالکانه بلامعارض متقاضی آقای/خانم مهدی خراســـانی خلیل آبادی فرزند علی بشماره شناسنامه ۵۱۴ صادره از سیرجان درششدانگ یک قطعه باغ به مســـاحت ۵۴۲۰,۰۵ مترمربع پلاک ۶۲۱۳ اصلی واقع در سیرجان روستای فیروزه بخش ۳۷ کرمان خریداری از مالکیت مالکین مشاعی محرز گردیده است.

۱۳- برابر رای شماره ۱۴۰۴۶۰۳۱۹۰۱۲۰۰۶۶۳۷ هیات اول موضوع قانون تعیین تکلیف وضعیت ثبتی اراضی و ساختمانهای فاقد سند رسمی مستقر در واحد ثبتی حوزه ثبت ملک سیرجان تصرفات مالکانه بلامعارض متقاضی آقای/خانم مهدی خراسانی خلیل آبادی فرزند علی بشماره شناسنامه ۵۱۴ صادره از سیرجان درششدانگ یک قطعه باغ به مساحت ۵۱۳۹,۰۴ مترمربع پلاک ۶۲۱۳اصلی واقع در سیرجان روستای فیروزه بخش ۳۷ کرمان خریداری از مالکیت مالکین مشاعی محرز گردیده است

۱۴- برابر رای شماره۱۴۰۴۶۰۳۱۹۰۱۲۰۰۶۸۸۷هیات اول موضوع قانون تعیین تکلیف وضعیت ثبتی اراضی و ساختمانهای فاقد سند رسمی مستقر در واحد ثبتی حوزه ثبت ملک سیرجان تصرفات مالکانه بلامعارض متقاضی آقای/خانم معصومه خراســـانی خلیل آبادی فرزند عبدالحسین بشماره شناســـنامه ۶ صادره ازسیرجان در ششدانگ یک قطعه باغ به مســـاحت ۳۸۴۴,۰۵ مترمربع پلاک ۶۲۱۳اصلی واقع در سیرجان روستای فیروزه بخش ۳۷ کرمان خریداری از مالکیت مالکین مشاعی محرز گردیده است

۱۵-برابر رای شماره ۱۴۰۴۶۰۳۱۹۰۱۲۰۰۶۵۱۳ هیات اول موضوع قانون تعیین تکلیف وضعیت ثبتی اراضی و ساختمانهای فاقد سند رسمی مستقر در واحد ثبتی حوزه ثبت ملک سیرجان تصرفات مالکانه بلامعارض متقاضی آقای/خانم ابراهیم فیروزآبادی فرزند حسین بشماره شناسنامه ۳۱۴ صادره از سیرجان درسه دانگ مشاع از ششدانگ یک قطعه زمین مزروعی به مساحت ۱۰۰۵۷,۲۵ مترمربع پلاک ۶۲۱۳اصلی واقع در سیرجان روستای فیروزه بخش ۳۷ کرمان خریداری از مالکیت مالکین مشاعی محرز گردیده است.

۱۶- برابر رای شماره ۱۴۰۴۶۰۳۱۹۰۱۲۰۰۶۵۱۱هیات اول موضوع قانون تعیین تکلیف وضعیت ثبتی اراضی و ساختمانهای فاقد سند رسمی مستقر در واحد ثبتی حوزه ثبت ملک سیرجان تصرفات مالکانه بلامعارض متقاضی آقای/خانم حســـین فیروزآبادی فرزند علی بشماره شناسنامه ۵ صادره ازسیرجان در سه دانگ مشاع از ششدانگ یک قطعه زمین مزروعی به مساحت ۱۰۰۵۷,۲۵ مترمربع پلاک ۶۲۱۳اصلی واقع در سیرجان روستای فیروزه بخش ۳۷ کرمان خریداری از مالکیت مالکین مشاعی محرز گردیده است

۱۷-برابر رای شماره ۱۴۰۴۶۰۳۱۹۰۱۲۰۰۹۹۰۱ هیات دوم موضوع قانون تعیین تکلیف وضعیت ثبتی اراضی و ساختمانهای فاقد سند رسمی مستقر در واحد ثبتی حوزه ثبت ملک سیرجان تصرفات مالکانه بلامعارض متقاضی آقای/خانم عبداله فیروزآبادی فرزند قلی بشماره شناسنامه ۱۱۲ صادره از سیرجان درششدانگ یک قطعه باغ به مساحت ۲۰۱۳۳,۲۴ مترمربع پلاک ۶۲۱۳اصلی واقع در سیرجان روستای فیروزه بخش ۳۷ کرمان خریداری از مالکیت مالکین مشاعی محرز گردیده است

۱۸-برابر رای شماره ۱۴۰۴۶۰۳۱۹۰۱۲۰۰۹۵۵۸ هیات دوم موضوع قانون تعیین تکلیف وضعیت ثبتی اراضی و ســـاختمانهای فاقد سند رســـمی مســـتقر در واحد ثبتی حوزه ثبت ملک سیرجان تصرفات مالکانه بلامعارض متقاضی آقای/خانم رضا فیروزآبادی فرزند نعمت اله بشـــماره شناسنامه ۳۰۶۰۳۴۷۶۳۸ صادره از سیرجان درششدانگ یک قطعه زمین مزروعیبه مساحت ۹۵۹۱,۸ مترمربع پلاک ۶۲۱۳اصلی واقع در سیرجان روستای فیروزه بخش ۳۷ کرمان خریداری از مالکیت مالکین مشاعی محرز گردیده است

۱۹-برابر رای شماره ۱۴۰۴۶۰۳۱۹۰۱۲۰۰۶۷۸۶ هیات اول موضوع قانون تعیین تکلیف وضعیت ثبتی اراضی و ساختمانهای فاقد سند رسمی مستقر در واحد ثبتی حوزه ثبت ملک سیرجان تصرفات مالکانه بلامعارض متقاضی آقای/خانم محمدرضا شکیب فرزند اصغر بشماره شناسنامه ۱ صادره از سیرجان درششدانگ یک قطعه زمین مزروعی به مساحت ۵۵۶۱,۳۶ مترمربع پلاک ۶۲۱۳اصلی واقع در سیرجان روســـتای فیروزه بخش ۳۷ کرمان خریداری از مالکیت مالکین مشـــاعی محرز گردیده است

۲۰ -برابر رای شماره ۱۴۰۴۶۰۳۱۹۰۱۲۰۰۸۸۵۱ هیات اول موضوع قانون تعیین تکلیف وضعیت ثبتی اراضی و ساختمانهای فاقد سند رسمی مستقر در واحد ثبتی حوزه ثبت ملک سیرجان تصرفات مالکانه بلامعارض متقاضی آقای/خانم هادی پارســـامهر فرزند علی بشـــماره شناســـنامه ۸ صادره ازسیرجان در ششدانگ یک قطعه زمین مزروعی به مســـاحت ۵۵۲۴,۴۹ مترمربع پلاک ۶۲۱۳ اصلی واقع در سیرجان روستای فیروزه بخش ۳۷ کرمان خریداری از مالکیت مالکین مشاعی محرز گردیده است

۲۱-برابر رای شماره ۱۴۰۴۶۰۳۱۹۰۱۲۰۲۰۸۸۵هیات دوم موضوع قانون تعیین تکلیف وضعیت ثبتی اراضی و ساختمانهای فاقد سند رسمی مستقر در واحد ثبتی حوزه ثبت ملک سیرجان تصرفات مالکانه بلامعارض متقاضی آقای/خانم مرتضی شـــکوهی نژاد فرزند محمدعلی بشـــماره شناسنامه ۱۶۷۶ صادره از سیرجان در ششدانگ یک قطعه زمین مزروعی به مساحت ۹۹۵,۳۷ مترمربع پلاک ۶۲۱۳اصلی واقع در سیرجان روستای فیروزه بخش ۳۷ کرمان خریداری از مالکیت مالکین مشاعی محرز گردیده است

۲۲- برابر رای شماره ۱۴۰۴۶۰۳۱۹۰۱۲۰۰۸۸۴۲ هیات اول موضوع قانون تعیین تکلیف وضعیت ثبتی اراضی و ساختمانهای فاقد سند رسمی مستقر در واحد ثبتی حوزه ثبت ملک سیرجان تصرفات مالکانه بلامعارض متقاضی آقای/خانم مرتضی پارسامهر فرزند علی بشماره شناسنامه ۸۸۱ صادره از سیرجان در ششدانگ یک قطعه زمین مزروعی به مساحت ۵۹۸۳,۸۸ مترمربع پلاک ۶۲۱۳اصلی واقع در سیرجان روســـتای فیروزه بخش ۳۷ کرمان خریداری از مالکیت مالکین مشـــاعی محرز گردیده است

۲۳- برابر رای شماره ۱۴۰۴۶۰۳۱۹۰۱۲۰۰۶۶۳۳ هیات اول موضوع قانون تعیین تکلیف وضعیت ثبتی اراضی و ساختمانهای فاقد سند رسمی مستقر در واحد ثبتی حوزه ثبت ملک سیرجان تصرفات مالکانه بلامعارض متقاضی آقای/خانم مرتضی پارسامهر فرزند علی بشماره شناسنامه ۸۸۱ صادره از سیرجان در ششدانگ یک قطعه زمین مزروعی به مساحت ۵۶۳۵,۵۳ مترمربع پلاک ۶۲۱۳اصلی واقع در سیرجان روستای فیروزه بخش ۳۷ کرمان خریداری از مالکیت مالکین مشاعی محرز گردیده اســـت. لذا به منظور اطلاع عموم مراتب در دو نوبت به فاصله ۱۵ روز آگهی می شـــود در صورتی که اشخاص نسبت به صدور سند مالکیت متقاضی اعتراضی داشته باشند می توانند از تاریخ انتشار اولین آگهی به مدت دو ماه اعتراض خود را به این اداره تسلیم و پس از اخذ رسید، ظرف مدت یک ماه از تاریخ تسلیم اعتراض، دادخواســـت خود را به مراجع قضایی تقدیم نمایند.بدیهی است در صورت انقضای مدت مذکور و عدم وصول اعتراض طبق مقررات سند مالکیت صادر خواهد شد. شناسه آگهی:۲۰۹۳۴۲۷

تاریخ انتشار نوبت اول : ۱۴۰۴,۱۰,۲۳
تاریخ انتشار نوبت دوم :۱۴۰۴,۱۱,۰۸

روزنامه ایده روز ۸

| صاحب امتیاز و مدیر مسوول: سیدمهدی قیصری
| دبیر تحریریه: سعیده محمد
| سازمان آگهی ها: سیدمحمد قیصری
| تحریریه: محمود رضایی، آرزو برهانی، علیرضا نجم‌الدین، اشکان اشرفی، منوره نخعی، امیر حسین سلطانی
| نشانی: تهران، میدان توحید، خیابان شهید یداله امیرلو (گلبار)، بن بست خودرو، پلاک ۳
| کد پستی: ۱۴۱۹۷۳۴۶۱۴
| تلفن، واتس آپ و نمابر: ۶۵۶۳۸۳۰
| سازمان آگهی‌ها: ۶۶۵۶۳۸۳۰ - ۰۲۱
| چاپ: شاخه سبز
| توزیع: نشر گستر امروز
| جی میل: Eidehrooz@gmail.com

حدیث روز

امام سجاد علیه السلام:

طاعَةُ وُلاةِ العَدل تمامُ العِزِّ.

فرمانبریَ از حکمرانانِ حق، مایه کمال عزّت است.

الکافی: ج۱ ص۲۰ ح۱۲

سه شنبه ۱۴۰۴/۱۰/۲۳ | شماره ۲۳۳۳

● دلار ۱۳۷,۵۲۰ ● یورو ۱۶۶,۴۵۰ ● پوند ۱۸۲,۶۰۰ ● درهم ۳۷,۳۰۰ ● لیر ۳۱,۶۰ ● سکه ۱۵۴,۹۰۰,۰۰۰ ● سکه بهار آزادی ۱۴۵,۷۰۰,۰۰۰ ● نیم سکه ۸۳,۰۵۰,۰۰۰ ● ربع سکه ۵۱,۳۰۰,۰۰۰ ● سکه گرمی ۲۲,۱۰۰,۰۰۰ ● طلای ۱۸ عیار ۱۴۶,۵۰۰,۰۰۰ ●

WWW.IDEHROOZ.COM

امنیت دیجیتال زیرساخت اعتماد ملی

آرزو برهانی | مرکز افتای ریاست جمهوری با تأکید جدی بر لزوم افزایش امنیت سایبری در بخش‌های مختلف کشور و زیرساخت‌های حیاتی، این روزها میزبان برگزاری رویداد هفته ملی امنیت فناوری اطلاعات با شعار «امنیت دیجیتال، زیرساخت اعتماد ملی» است؛ رویدادی که از روز گذشته (۲۱ دی ماه) در محل صندوق نوآوری و شکوفایی آغاز به کار کرده و تا ۲۴ دی ماه ادامه دارد.

کارشناسان بخش خصوصی و مرکز افتای ریاست جمهوری در پنل‌های مختلف این رویداد، به افزایش تاب‌آوری شبکه بانکی در برابر تهدیدات سایبری، نقش دانشگاه‌ها و تربیت نیروی انسانی در افزایش امنیت سایبری، امنیت در شبکه‌های صنعتی و... توجه ویژه داشتند و مسئولان مرکز افتای ریاست جمهوری هم از تلاش برای توسعه امنیت سایبری در کشور خبر دادند.

تلاش برای نگهداشت نیروهای نخبه حوزه امنیت سایبری

زهرا آخودداد، معاون توسعه و ارزیابی صنعت افتای این مرکز با اشاره به لزوم نگهداشت نیروی انسانی در حوزه سایبری، از طرحی مشترک با سازمان اداره استخدامی و پیگیری‌های مرکز افتا از مجلس شورای اسلامی خبر داد. او با ابراز امیدواری نسبت به پذیرفته شدن این طرح یادآور شد: «تلاش داشته‌ایم در قالب این طرح، حقوق کارکنان آی‌تی دولت را تا ۸۰ درصد بخش خصوصی برسانیم که خود گام بزرگی برای نگهداشت این نیروها در زیرساخت‌های حیاتی کشور ازجمله بانک‌ها به شمار می‌رود.» او همچنین از اجرای مانورهای واقعی در قالب شبیه‌سازی حمله‌های سایبری در کارگاه‌های رویداد چهارروزه هفته ملی امنیت فناوری اطلاعات خبر داد. آخوداد در پاسخ به دغدغه کارشناسان و فعالان بخش خصوصی در حوزه امنیت نیز یادآور شد: «درحال حاضر ۲ آزمایشگاه تخصصی برای تأیید امنیت قطعات و دستگاه‌های مورد استفاده در زیرساخت‌های حیاتی راه‌اندازی شده است. این دو آزمایشگاه با نام «کاشف» و آزمایشگاه تخصصی بانک ملی به طور ویژه در حوزه بانکی فعالیت دارند و امیدواریم بتوانیم با افزایش اعتماد به محصولات داخلی، میزان حملات سایبری موفق را به حداقل ممکن برسانیم.»

امنیت سایبری در دانشگاه‌ها تدریس شود

حسین قرایی، عضو هیأت علمی پژوهشگاه فناوری اطلاعات نیز در پنل تخصصی «اهمیت امنیت سایبری در حوزه بانکداری» این رویداد، با اشاره به لزوم آسیب‌شناسی حوزه بانکداری، یادآور شد: «در بیشتر بانک‌ها ساختار امنیتی کاملی وجود ندارد که این موضوع باید آسیب‌شناسی شود. حوزه امنیت برخی بانک‌ها هم out source است. بررسی‌های مرکز ملی فضای مجازی، افتا و پدافند غیرعامل و... بعد از جنگ ۱۲روزه نشان داد مشکلات امنیتی برخی بانک‌ها به همین دلیل بوده است.»او موضوع بعدی را لزوم آموزش، آگاهی‌رسانی و تحصیلات در حوزه امنیت سایبری دانست و افزود: «این رشته باید در دانشگاه‌ها به عنوان دروس دانشگاهی تحصیل شود ولی درحال حاضر درس‌های مدونی برای حوزه امنیت در حوزه برنامه‌نویسی یا در بخش‌های مختلف امنیت سایبری نداریم.»قرایی، گام بعدی را آموزش‌های پس از تحصیلات دانشگاهی (training) دانست و افزود: «دانشجویان پس از فارغ‌التحصیلی باید آموزش‌هایی در حوزه امنیت ببینند تا بتوانند با توان بالا وارد محیط کار شوند و در حوزه‌های مختلف ازجمله بانکداری، کارآیی بالایی داشته باشند.»

به گفته عضو هیأت علمی پژوهشگاه فناوری اطلاعات، موضوع امنیت سایبری فقط به بانکداری محدود نمی‌شود و در بخش‌های مختلف ازجمله سلامت که امروزه بر دیجیتال بودن آن تأکید داریم هم نمود دارد. او افزود: «یکی از موضوعاتی که در آینده بسیار اهمیت دارد و در جهان به آن توجه شده، بحث بیوتروریسم است که متأسفانه امروزه در کشور به آن اهمیتی داده نمی‌شود.»

قرایی یادآور شد: «در گام بعدی موضوع آگاهی‌رسانی عمومی باید مورد توجه قرار بگیرد تا دیگر شاهد بروز مشکلات برای کاربران، با کلیک بر یک لینک نباشیم. ما در پژوهشگاه برای افزایش آگاهی‌رسانی عمومی در حوزه امنیت تلاش‌هایی انجام داده‌ایم که کافی نیست و باید این تلاش‌ها افزایش یابد.»

او موضوع بعدی را لزوم استفاده درست از فناوری‌ها و محصولات امنیت به‌روز دانست و گفت: «موازی‌کاری در حوزه امنیت سایبری هم یکی دیگر از مشکلات کشور است که باید برای ایجاد یک نهاد بالادستی مشخص برای این امر تلاش شود.»

اعتماد به محصولات داخلی افزایش یابد

ابوالفضل روحانی، رئیس کانون هماهنگی افتا هم در این پنل تخصصی گفت: «حداقل در ۱۳ سال گذشته شعارهای سال مقام معظم رهبری در حوزه تولید، اقتصاد و موارد مرتبط با آن بوده است و همین موضوع نشان از آسیب‌شناسی درست ایشان به عنوان شخص اول مملکت از شرایط کشور دارد. ایشان دائم یادآوری کرده‌اند که جنگ امروز، جنگ اقتصادی است.» او با اشاره به اینکه بزرگ‌ترین و مهم‌ترین بازیگر حوزه جنگ اقتصادی، بانک‌ها هستند ادامه داد: «به همین دلیل باید برای تأمین امنیت سایبری این حوزه، نهایت تلاش را انجام داد تا بار دیگر شاهد اتفاقاتی نباشیم که در جنگ ۱۲روزه برای برخی بانک‌ها رخ داد.»

رئیس کانون هماهنگی افتا یکی از موضوعات اصلی را نبود اعتماد سیستم بانکداری کشور به محصولات امنیت داخلی مشابه خارجی دانست و گفت: «یکی از آسیب‌های شناسایی شده، عدم اقبال به محصولات داخلی حوزه امنیت است. ما معتقد نیستیم که همه محصولات خارجی را در صنعت بانکداری کنار بگذاریم و فقط از محصولات داخلی استفاده کنیم ولی باید در کنار خارجی‌ها از محصولات، سخت‌افزار و نرم‌افزارهای داخلی استفاده کنیم تا امکان انجام حمله سایبری موفقیت‌آمیز به این صنعت به حداقل برسد.»

روحانی با اشاره به اینکه در نرم‌افزارها یا محصولات امنیت خارجی، امکان وجود در پشتی و آلوده شدن سیستم‌های بانکی از قبل وجود دارد یادآور شد: «با استفاده از محصولات داخلی، می‌توان این خطر را به میزان قابل توجهی کاهش داد.»

او البته از تولیدکنندگان داخلی هم خواست پس از تولید محصول، خدمات مناسبی ارائه دهند و با انجام به‌روزرسانی و پشتیبانی مناسب، توقع خریداران داخلی در این حوزه را برآورده کنند.

از ظرفیت ستاد توسعه سایبری استفاده شود

هاشم حبیبی، رئیس انجمن رمز و رئیس کمیته امنیت زیرساخت‌های حیاتی و حساس هم بر استفاده بانک مرکزی از ظرفیت ستاد توسعه سایبری و تدوین و دستورالعمل تأمین نیروی انسانی سایبری تأکید کرد. او با تأکید بر اینکه آموزش‌های مهارتی، پیش‌نیاز ترقی هستند، گفت: «باید بانک‌ها ملزم به برگزاری منظم مانورها و رزمایش‌های واقعی سایبری شوند تا بتوان از میزان توان و تاب‌آوری آنها در صورت مواجهه با حملات سایبری خارجی مطمئن شد.» رئیس انجمن رمز همچنین با اشاره به فرسوده بودن زیرساخت‌های حوزه بانکی، بر نوسازی این زیرساخت‌های حیاتی و همچنین تشکیل اپراتور بانکی تأکید کرد.

سهم ۰.۴۴ درصدی ایران از ذخایر طلای جهان

تا پایان سال ۱۴۰۲ ذخایر طلای کشف شده در ایران شامل ۲۲۷ میلیون تن کانسنگ و ۲۶۹ تن طلای محتوای قطعی است که البته به نظر می‌رسد پتانسیل‌های بیشتری از ذخایر طلا در کشور نهفته باشد.

کانسنگ طلا به دو صورت اکسیدی و سولفیدی در طبیعت یافت می‌شود. بر همین اساس بررسی‌ها نشان می‌دهد ذخایر شناسایی شده طلا در ایران حدود ۸۰۰ تن است که تا پایان سال ۱۴۰۲ ذخایر طلا کشف شده در ایران شامل ۲۲۷ میلیون تن کانسنگ و ۲۶۹ تن محتوای قطعی طلای باقی مانده، است.

با توجه به ذخیره ۵۹ هزار تن محتوای طلا در معادن جهان که توسط سازمان زمین‌شناسی ایالات متحده در سال ۲۰۲۴ اعلام شده، ۰.۴۴ درصد از ذخایر این فلز در ایران واقع شده است.این در حالیست که تنها در سال‌های ۱۴۰۱ و ۱۴۰۲ وزارت صمت به حدود ۲۲.۴۲ میلیون تن ذخیره قطعی کانسنگ (که بخش قابل توجهی از آن مربوط به کانسنگ سولفیدی است) گواهی کشف جدید اعطا کرده که حدود ۱۰ درصد از ذخایر قطعی کانسنگ است.

مهم‌ترین عامل این افزایش، صدور گواهی کشف برای معدن تخت در استان سیستان و بلوچستان با ذخیره قطعی ۱۶.۲ میلیون تن کانسنگ سولفیدی و اکسیدی بوده است

با توجه به بررسی‌های صورت گرفته به نظر می‌رسد پتانسیل‌های بیشتری از ذخایر طلا در کشور نهفته باشد که نیاز به گسترش فعالیت‌های اکتشافی در سراسر کشور دارد

گفتنی است ایران به سبب قرار گرفتن روی کمربند کانی سازی طلا، پتانسیل بالایی برای افزایش ظرفیت تولید این ماده معدنی در اختیار دارد. اکنون ۷۴ کانسار طلا در ایران شناخته شده که زرشوران و آق دره در آذربایجان غربی، ساریگونی در کردستان، موته در استان اصفهان، کوه زر در استان خراسان رضوی و خارونا در استان آذربایجان شرقی مهم‌ترین کانسارهای این فلز در ایران به شمار می‌آیند. ذخایر شناسایی شده طلا حدود ۸۰۰ تن (فلز محتوا) برآورد می‌شود

تولید طلا در ۳۰ سال گذشته دو برابر شده است؛ اما بیشتر کارشناسان معتقد هستند که این روند ادامه دار نخواهد بود و در آینده با کاهش تولید طلا در سطح جهان مواجه خواهیم شد. در صورت حفظ روند موجود پیرامون عیار معادن و بازیابی کارخانه‌های فرآوری و صنایع معدنی، تا پایان سال ۲۰۴۸، حدود ۹۷ هزار تن به میزان طلای امروزی اضافه می‌شود.با پیشرفت فناوری‌های جدید به طور اساسی تا ۳۰ سال آینده روش استخراج از معادن طلا تغییر خواهد کرد و این امکان ایجاد می‌شود که استخراج سنگ‌های با عیار پایین‌تر نیز اقتصادی شوند.

این دهک‌ها تسهیلات ویژه مسکن دریافت می‌کنند

مدیرعامل شرکت عمران شهرهای جدید ایران درباره تسهیلات ویژه مسکن دهک‌های ۱ تا ۴ گفت: برای خرید و واگذاری این واحدها، مبلغ یک میلیارد و ۲۵۰ میلیون تومان از جمله ۳۰۰ میلیون تومان از بودجه عمومی، ۳۰۰ میلیون تومان از دستگاه حمایتی و ۵۶۰ میلیون تومان از طریق تسهیلات، پرداخت خواهد شد.

براساس آخرین اطلاعات، برای دهک های ۱ تا ۴ ده هزار واحد استیجاری از منابع داخلی وزارت راه تامین می‌شود و ۱.۲۵ میلیارد تومان برای خرید و واگذاری اختصاص می‌یابد.

شهرام ملکی، مدیرعامل شرکت عمران شهرهای جدید ایران، در این باره گفت: بر اساس ماده ۶ بسته استیجار، ۱۰ هزار واحد مسکونی استیجاری به‌صورت مولدسازی از منابع داخلی وزارت راه و شهرسازی تامین خواهد شد.

وی افزود: سهم شهرهای جدید از این میزان حدود ۱۰۰۰ واحد است و در جلسه اخیر شورای مسکن تصمیم گرفته شد که متقاضیان دهک ۱ تا ۴ با پیشرفت فیزیکی کمتر از ۲۰ درصد پروژه‌ها اولویت دریافت این واحدها را داشته باشند.

ملکی تصریح کرد: برای خرید و واگذاری این واحدها، مبلغ یک میلیارد و ۲۵۰ میلیون تومان از جمله ۳۰۰ میلیون تومان از بودجه عمومی، ۳۰۰ میلیون تومان از دستگاه حمایتی و ۵۶۰ میلیون تومان از طریق تسهیلات، پرداخت خواهد شد.

مهلت ثبت‌نام دریافت کالابرگ برای متقاضیان تمدید می‌شود

مهلت ثبت‌نام برای متقاضیان کالابرگ به دلیل اختلال به وجود آمده در سامانه‌های ارتباطی از جمله ارسال پیامک، تمدید می‌شود؛ جای نگرانی نیست.

یکشنبه ۱۴ دی ۱۴۰۴ دولت در نتیجه حذف ارز ۲۸.۵۰۰ تومان اعلام کرد کالابرگ برای تمام خانوار ایرانی شارژ می‌شود.

در این راستا برخی خانواده ها از ابتدای پرداخت یارانه در دولت نهم و دهم از دریافت یارانه نقدی انصراف داده بودند. بنا بر اعلام وزیر تعاون، کار و رفاه اجتماعی این افراد که جز گروه‌های دریافت کننده کالابرگ یک میلیون تومانی هفته گذشته نبودند می توانستند از روز شنبه ۲۰ دی ماه فقط با مراجعه به سامانه hemayat.sfara.ir به مدت ۱۵ روز درخواست خود را برای دریافت کالابرگ ثبت کنند.

اختلال به وجود آمده در سامانه های ارتباطی از جمله ارسال پیامک، اعلام شد جای نگرانی نیست مهلت ثبت‌نام تمدید می‌شود.

بدهی ۱۶۰ همتی خودروسازان به قطعه‌سازان

رئیس کمیسیون بهبود محیط کسب و کار اتاق تهران ضمن اشاره به زیان‌انباشته ۳۱۰ همتی خودروسازان گفت: خودروسازان دولتی ۱۶۰ همت به قطعه‌سازان بدهی دارند.

محمدرضا نجفی‌منش، رئیس کمیسیون بهبود محیط کسب‌وکار و رفع موانع تولید اتاق تهران تصدی‌گری دولت، عدم خصوصی‌سازی و قیمت‌گذاری دستوری را از چالش‌های صنعت حمل‌ونقل و صنایع وابسته به آن عنوان کرد و گفت: در کشور ظرفیت تولید دو میلیون خودرو وجود دارد و پتانسیل سرمایه‌گذاری و تولید در کشور ما بسیار بالاست اما تصدی‌گری دولت و قیمت‌گذاری دستوری به مانعی برای تولید تبدیل شده است.

بر اساس اعلام اتاق تهران، او زیان‌انباشته خودروسازان را معادل ۳۱۰ همت عنوان کرد و گفت: خودروسازان دولتی ۱۶۰ همت به قطعه‌سازان بدهی دارند و اختلاف قیمت تولیدکننده و بازار در صنعت خودرو، منجر به افزایش تقاضا برای ثبت‌نام خودرو و برهم خوردن توازن بازار شده است.

عکس روز ...

راهپیمایی محکومیت حوادث اخیر و تشییع شهدای مدافع امنیت در کرمانشاه

وزارت تعاون، کار و رفاه اجتماعی با صدور اطلاعیه‌ای اعلام کرد: خانوارهای حمایتی در دهک‌های اول تا سوم از چهارشنبه ۱۷ دی ۱۴۰۴ - می‌توانند برای خرید طرح جدید کالابرگ الکترونیکی به فروشگاه‌های تحت پوشش مراجعه کنند. در این اینفوگرافیک این طرح بصورت کلی بررسی شده است.