آنی یاب
www.aniyab.ir
مرکز گمشده و پیدا شده کشور
۰۲۱-۶۲۸۰۱

روزنامه ایده روز
روزنامه سراسری اقتصادی اجتماعی
چهارشنبه ۱۴۰۴/۱۰/۲۴ | شماره ۲۳۳۴ | ۱۰ هزار تومان
WWW.IDEHROOZ.COM

سنگ اندازی رانت خواران بزرگ در مسیر تک نرخی شدن ارز

برنامه استقرار مدیریت هماهنگ مرزی تهیه می شود

وزیر اقتصاد با بیان اینکه نبود هماهنگی بین نهادهای مستقر در مرزها باعث نارضایتی مردم و فعالان...

صفحه ۲

کالابرگ یک میلیون تومانی تورم زا است؟

سرنوشت تورم‌زایی یارانه یک‌میلیون‌تومانی نه در مبلغ آن، بلکه در منبع تأمین آن نهفته است...

صفحه ۲

شیشه عمر فرهاد مجیدی در دستان مورایس

امروز تقابل بین تیمهای ژوزه مورایس و فرهاد مجیدی در لیگ ادنوک جالب خواهد بود. دیدار معوقه هفته دهم...

صفحه ۷

رشد خیره کننده قیمت جهانی طلا و نقره

۸

ضرورت سرمایه‌گذاری سبز در ایران

۸

اهرم فشار عدم بازگشت ۹۶ میلیارد دلار ارز صادراتی بر اقتصاد ایران

یادداشت

پیمان هوشمندیان

، عدم بازگشت ۹۶ میلیارد دلار ارز صادراتی، به اهرم فشار بر اقتصاد ایران تبدیل شده است.

در حالی که آمارهای رسمی گمرک جمهوری اسلامی ایران، روایتی از تداوم و حتی رشد صادرات غیرنفتی همچون پتروشیمی، فولاد، مواد معدنی و میعانات گازی ارائه می‌دهند، واقعیت میدانی بازار ارز و ذخایر در دسترس بانک مرکزی، حکایت از نوعی قحطی مصنوعی و ناترازی مزمن دارد.

تحلیل اقتصاد سیاسی عدم بازگشت ارز، ما را با پدیده‌ای فراتر از یک تخلف تجاریَ متعارف مواجه می‌کند. ناترازی حدود ۹۶ میلیارد دلاری در چرخه بازگشت ارز صادراتی، عملاً به معنای خلع سلاح بانک مرکزی در مدیریت ذخایر در دسترس و انتقال قدرت بازارسازی به گروهی از ذی‌نفعان است که از رانت انرژی و منابع ملی بهره می‌برند اما خروجی آن را از چرخه رسمی اقتصاد دریغ می‌کنند.

این حجم عظیم از خروج سرمایه که معادل چندین سال درآمد نفتی کشور است، نه تنها موجب تضعیف بنیه دفاعی اقتصاد در برابر تکانه‌های تحریمی شده، بلکه با کاهش عرضه مؤثر در بازار حواله، نوسانات ارزی را به ابزاری برای گروکشی از حاکمیت و تحمیل نرخ‌های بالاتر تبدیل کرده است.

ریشه این بحران را نباید صرفاً در طمع فردی صادرکنندگان جستجو کرد، بلکه فقدان نظام پرداخت رسمی و زیرساخت‌های رویت‌پذیر برای تسویه وجوه، بستر اصلی این انحراف است. همان‌طور که در آسیب‌شناسی‌های تخصصی مطرح شده، سامانه‌هایی نظیر نیما در سال‌های گذشته بیش از آنکه یک بازار با مکانیزم‌های تسویه و تضمین باشند، صرفاً دفاتر ثبت اطلاعاتی بوده‌اند که امکان رصد جریان واقعی وجوه را برای بانک مرکزی فراهم نمی‌کردند. این خلأ ساختاری به شبکه صادرکنندگان اجازه داد تا با بهره‌گیری از یارانه انرژی ارزان و نیروی کار ریالی، محصول نهایی را صادر کنند اما ارز آن را در لایه‌های پنهان تراکنش‌های غیررسمی نگه دارند.

از سوی دیگر، این عدم بازگشت نیز تأثیر منفی برای امنیت اقتصادی کشور به همراه دارد. بخش قابل توجهی از این منابع ارزی، به صورت منابع رسوب‌کرده در مقاصد تجاری خاص نظیر چین و عراق و یا در قالب خروج سرمایه بلوکه شده‌اند. این امر باعث می‌شود که حتی با وجود آمار بالای صادرات روی کاغذ، ارز باکیفیت و در دسترس برای واردات کالاهای اساسی و مواد اولیه تولید وجود نداشته باشد

این وضعیت، نوعی صادرات زیان‌ده را رقم می‌زند زیرا منابع حیاتی کشور صادر می‌شود، اما مابه‌ازای آن برای پوشش نیازهای وارداتی باز نمی‌گردد و در نتیجه، تورم وارداتی و رکود تولید به جامعه تحمیل می‌شود. این اهرم فشار، دولت را در منگنه‌ای قرار می‌دهد که یا باید تن به افزایش نرخ ارز بدهد و یا با کمبود کالا مواجه شود.

راه برون‌رفت از این بن‌بست، اجتناب از رویکردهای انفعالی و توصیه‌ای گذشته به سمت حکمرانی فعال ارزی و اعمال دقیق حکمرانی ریال برای رصد جریان وجوه متناظر با ارز است.

مشوق های دولت برای بنگاه های تولیدی در شرایط فعلی

نایب رئیس کمیسیون انرژی اتاق ایران تصریح کرد که در شرایط رکودی فعلی دولت باید مشوق‌هایی را در حوزه مالیاتی و بیمه‌ای برای بنگاه‌های اقتصادی و تولیدی در نظر بگیرد تا ابتدا امکان کسب درآمد و بعد مالیات‌ستانی فراهم شود.

حمیدرضا صالحی درباره ضرورت حمایت دولت از بنگاه ها در شرایط رکودی فعلی اظهار کرد: روشن است در این شرایط باید بنگاه‌ها تشویق تا از این شرایط خارج شوند و سیاستگذار باید تصمیماتی بگیرد که در جهت روان سازی و تسهیل گری وضعیت باشد. از این جهت باید در حوزه‌های مالیاتی و بیمه تصمیماتی در جهت منافع بنگاه‌ها گرفته شود چرا که بار درآمد کشور روی دوش همین بنگاه‌ها از طریق مالیات است.

او افزود: به هر حال درآمد نفتی کشور و فروش دارایی‌های دولت در این مدت پایین آمده و تورم هم بالا است. تنها امید کسب درآمد کشور از محل تولید و بنگاه های بخش خصوصی است، بنابراین باید کاری انجام شود تا بیمه‌ها با تخفیف در نظر گرفته شده و یا چند ماه عقب انداخته شود تا بنگاه‌ها هم بتوانند مالیات‌های شان را به تدریج پرداخت کنند.

عضو هیات نمایندگان اتاق بازرگانی ایران درباره سیاست های مالیاتی دولت در شرایط فعلی گفت: اگر واقعا قرار است درآمد کشور از مسیر مالیات‌ها بالا برود باید اول روان‌سازی انجام شود و شرکت‌ها بتواند درآمد ایجاد کنند و روی پای خود بیاستند تا کیک اقتصاد بزرگ شود و در نتیجه بتواند سهم خود را از مالیات پرداخت کنند. اگر این موارد اتفاق نیفتد درآمد هم بالا نمی‌رود.وی با بیان اینکه دولت به دلیل مالیات و بیمه شریک همه بنگاه‌ها است، گفت: بنابراین باید اول شرایط کلی بنگاه‌ها را مطلوب کرد تا درآمد ایجاد کنند تا بعد دولت بتواند سهم خود را به عنوان مالیات بدست آورد. اگر سیاست تنبیهی روی مالیات باشد بنگاه‌ها نمی‌توانند درآمدزایی کنند، اما دولت این موضوع را به عکس می‌بیند و فشار بیشتری از لحاظ مالیاتی می‌آورد. در حال حاضر وقتی کارخانه‌ها مواد اولیه‌شان گران می‌شود و قیمت‌شان دو برابر شده آیا می‌توانند قیمت‌های خود را دو برابر کنند؟ طبیعتا مشتری نخواهند داشت و زیان می‌کنند. بنابراین ما شاهد زیان بنگاه‌ها و ورشکستگی‌شان در آینده نزدیک خواهیم بود.

به گفته صالحی این فشار بیشتر در بخش مواد غذایی و خوراک و معیشت مردم است و در صنعت هم وجود دارد، اما فشار در بخش معیشتی بیشتر است.

سنگ‌اندازی رانت‌خواران بزرگ در مسیر تک نرخی شدن ارز

سید مهدی قیصری | با تصمیم دولت در حذف ارز ترجیحی، بساط رانت‌های بسیار سنگین برخی افراد و مجموعه‌ها جمع شده است و ظاهرا این افراد از تصمیم دولت بر آشفته شدند.

سید طه حسین مدنی گفت: در این میان برخی مجموعه‌ها و افراد که اتصال آنها به منابع عظیم رانت ارز ترجیحی با سیاست جدید دولت قطع شده است؛ سعی داشتند با سوءاستفاده از اعتراضات بحق مردم، این اعتراضات را به حاشیه برده و از آن به عنوان ابزاری برای فشار بر دولت برای برقراری دوباره جریان رانت ارزی بهره ببرند.

مدنی در ادامه درباره ضرورت ایستادگی دولت در برابر این رانت‌خواران و ادامه سیاست حذف ارز ترجیحی، خاطرنشان کرد: اقتصاد کشور ما طی سال‌های اخیر با محدودیت منابع ارزی مواجه بوده است.

بنابراین در شرایط محدودیت ارزی، در بخش واردات باید به اولویت‌بندی کالاهای وارداتی پرداخت و براساس آن کالاهای مورد نیاز را وارد کرد.مدنی افزود: محدودیت‌های ارزی در ایران پس از تشدید تحریم‌ها در سال ۱۳۹۱ بیشتر شد و در این شرایط دولت برای مدیریت واردات و تأمین کالاهای اولویت‌دار، راهکار اختصاص ارز ترجیحی را در پیش گرفت.

راهکار اختصاص ارز ترجیحی برای این در پیش گرفته شد تا هم واردات نیازهای اساسی که نسبت به سایر کالاها از حاشیه سود کمتری برای تجار برخوردار است همچنان حفظ و هم قیمت این کالاهای اولویت‌دار در داخل پایین نگه داشته شود.

همچنین به زعم برخی کارشناسان اقتصادی، مداخله دولت با ارز ترجیحی و تعیین نرخ مشخص ارز برای واردات این دسته از کالاها، باعث به حداقل رساندن انتظارات تورمی و پیشگیری از تقاضای مازاد نیز خواهد شد. به همین دلیل برخی از کارشناسان اقتصادی از ارز ترجیحی به عنوان یک راهکار مؤثر در تأمین کالاهای اساسی و ثابت نگه داشتن قیمت‌ها دفاع می‌کنند.مدنی در ادامه با انتقاد از این سیاست که طی سال‌های اخیر ادامه داشته است، گفت: دولت‌ها طی این سال‌ها با اختصاص ارز ترجیحی سعی داشتند نرخ تورم را پایین نگه دارند چون بخش زیادی از نرخ تورم متأثر از همین کالاهای اساسی است که دولت به آنها ارز یارانه‌ای اختصاص می‌داد. این سیاست اگرچه در ظاهر نرخ تورم را کاهش می‌داد اما در واقعیت این‌طور نیست و دولت به نوعی خود را فریب داده است.

چالش‌های ارز ترجیحی

ضمن اینکه اختصاص ارز یارانه‌ای برای پایین نگه داشتن قیمت‌ها در بازارهای داخلی فقط در یک اقتصاد کاملاً ایزوله و بسته چاره‌ساز است و اقتصاد ما چنین شرایطی ندارد. اینجاست که شاهد بروز چالش‌های سیاست ارز ترجیحی و به هدف نرسیدن منابع ارزی کشور هستیم.

همچنین سیاست اختصاص ارز یارانه‌ای زمانی کارآمد است که دولت مطمئن باشد این یارانه به مصرف کننده نهایی می‌رسد در صورتی که تاکنون چنین شرایط ایجاد نشده است. به عنوان مثال طی سال‌های گذشته بخش زیادی از نان حاصل از گندم یارانه‌ای تبدیل به خوراک دام می‌شد. همچنین این سیاست کشور ما را با پدیده قاچاق معکوس و خروج کالاهای یارانه‌ای از کشور و توزیع در کشورهای همسایه و منطقه مواجه کرد. این یعنی حتی اگر ارز یارانه‌ای به نقطه مورد نظر دولت هم برسد و صرف واردات و تولید همان کالای مورد نظر شود هم باز ممکن است به مصرف کننده نهایی در داخل نرسد و سر از بازار کشورهایی چون عراق، پاکستان، افغانستان و ... در آورد.

نظارت‌های سختگیرانه هم نتوانسته جلوی خروج ارز یارانه‌ای از کشور را بگیرد

دولت‌های مختلف طی این سال‌ها با توجه به قاچاق معکوس کالاهای اساسی، سعی کرده‌اند نظارت‌ها را برای برخورد با این وضعیت تشدید کنند. این موضوع حتی به ورود دستگاه‌های امنیتی و ایجاد تزاحم در امور امنیتی منجر شده و با وجود نظارت‌های متعدد از سوی دستگاه‌های نظارتی مختلف، باز هم کنترل نشده است.

وقتی قاچاقچیان خارجی هم از قاچاقچیان ایرانی بیشتر نفع می‌برند!

حتی در مسأله قاچاق معکوس و سوءاستفاده قاچاقچیان از اختلاف قیمت کالاهای اساسی در ایران و کشورهای منطقه، شرایطی وجود داشت که قاچاقچی ایرانی هم به اندازه قاچاقچی خارجی از این اختلاف قیمت منتفع نمی‌شد. یعنی قاچاقچی خارجی کالای مورد نظر را با قیمت بسیار پایین‌تر از نرخ کشور خود از قاچاقچی ایرانی خریداری می‌کرد و چند برابر آن در کشور خود می‌فروخت. این یعنی ارزی که کشور به سختی تحصیل می‌کرد، توسط دولت‌های مختلف از جیب مردم برداشته شده و به جیب قاچاقچیان سرازیر شده است.

برخورداری بیشتر دهک‌های بالاتر از یارانه‌های ارزی

چالش‌های ارز ترجیحی فقط به همین موارد محدود نمی‌شود. یکی دیگر از چالش‌های آن این است که دهک‌های پایین، نسبت به دهک‌های بالا، کمتر از مزایای ارز ترجیحی بهره‌مند می‌شدند. به بیان ساده، هر کس پول بیشتری داشت یارانه بیشتری می‌گرفت و هر کس پول کمتری داشت، یارانه کمتری به آن می‌رسید.

انصراف دولت‌های دوازدهم و سیزدهم از حذف ارز ترجیحی

همه این چالش‌ها باعث شد دولت دوازدهم در سال ۱۳۹۷ تصمیم به حذف ارز ترجیحی بگیرد ولی در نهایت این کار صورت نگرفت و ارز ۴۲۰۰ تومانی توسط اسحاق جهانگیری مطرح شد. بعد از آن دولت سیزدهم در سال ۱۴۰۱ تصمیم به حذف این رانت بزرگ گرفت اما به دلایل مختلف از جمله مخالفت احسان خاندوزی وزیر اقتصاد دولت سیزدهم این جراحی اقتصادی به بن‌بست خورد. اما اکنون دولت چهاردهم مصمم به حذف ارز ترجیحی است و امیدواریم این کار تا انتها و رسیدن به نتیجه مطلوب پیش برود.

چکیده

«طی دو تا سه روز گذشته هجوم مردم برای خرید مرغ به گونه‌ای بود که هر آنچه وارد بازار شد، بلافاصله خریداری شد که همین موضوع اندکی التهاب در بازار ایجاد کرد.»به گفته برادری، گوشت مرغ در بازار استان تهران با سود ۱۰ درصد در حال توزیع است.

سنگ‌اندازی رانت‌خواران بزرگ در مسیر تک نرخی شدن ارز

مدنی یکی از موانع مهم حذف ارز ترجیحی طی سال‌های اخیر را ممانعت رانت‌خواران بزرگ و میلیارد دلاری عنوان کرد و گفت: رئیس جمهوری در صحبت‌های اخیر خود درباره حذف ارز ترجیحی به این چالش اشاره کرد که چطور برخی افراد و مجموعه‌هایی که طی سال‌های اخیر از منابع ارز ترجیحی چندین هزار میلیارد تومان ارتزاق کرده‌اند؛ در مسیر این اصلاح اقتصادی سنگ‌اندازی می‌کنند.

برخی حاضر بودند برای برخورداری از ارز ترجیحی، ۵۰۰ میلیارد تومان رشوه بدهند

شاهد موارد متعددی از این سنگ‌اندازی‌ها و تلاش برخی افراد و مجموعه‌ها برای تداوم این رانت بوده‌ایم. در همین پاییز گذشته که زمزمه حذف ارز ترجیحی مطرح شده بود؛ برخی مجموعه‌ها حاضر بودند برای واردات ۳۰ تا ۶۰ هزار تن نهاده دامی با ارز ترجیحی، تا ۵۰۰ میلیارد تومان رشوه پرداخت کنند. این نشان می‌دهد که حجم بسیار بالایی از رانت و فساد در این سیاست جریان داشته که برخی حاضر به چنین هزینه‌هایی بوده‌اند.

ردپای برخی رانت‌خواران در ناآرامی‌های اخیر

در همین ناآرامی‌های اخیر کشور هم می‌توان رد پای برخی مجموعه‌ها که طی سال‌های اخیر به این رانت میلیارد دلاری متصل بوده‌اند را مشاهده کرد. یکی از این مجموعه‌ها که در غرب کشور تمرکز زیادی دارد؛ طی شش ماهه اول امسال نزدیک به ۳۰ هزار میلیارد تومان از این منابع منتفع شده و حال که چنین رانتی را از دست داده است؛ سعی دارد با برخی هزینه‌ها و اقدامات مخرب، این رانت را مجدداً زنده کند. مدیر یک کارخانه در اطراف تهران هم اخیراً بازداشت شد. در این کارخانه کوکتل مولوتوف کشف شده بود.

وی توضیح داد: چنین اقداماتی سال‌های قبل هم در قبال سوءاستفاده از ارز ترجیحی سابقه داشته است. مثلاً وقتی پرونده فساد یکی از مجموعه‌های دریافت کننده ارز ترجیحی توسط دولت وقت به دادگاه رفت؛ این مجموعه چند هزار نفر از کارگران خود را برای ایجاد چالش امنیتی برای کشور اخراج کرد. یا یک مجموعه دیگر که از ارز ترجیحی برخوردار بود؛ قصد داشت یکی از تیم‌های فوتبال پرطرفدار را بخرد تا از این ابزار برای فشار بر حاکمیت استفاده کند.

دولت شجاعانه تا آخر ایستادگی کند

رئیس اندیشکده حکمرانی هوشمند در پایان گفت: حاکمیت وظیفه دارد که از سبد حداقلی معیشت مردم حمایت کند. جای خرسندی است که دولت متوجه شده راه درست حمایت از سبد حداقلی معیشت مردم اختصاص ارز ترجیحی و توزیع رانت نیست و این یارانه باید مستقیماً به انتهای زنجیره مصرف یعنی مردم پرداخت شود. امیدواریم این درک درست و سیاست قابل دفاع، به بلای سال‌های ۱۳۹۷ و ۱۴۰۱ مبتلا نشود و با شجاعت دولت، تا مرحله نهایی ادامه داشته باشد تا چند سال دیگر نگران چگونگی حذف ارز ترجیحی و آسیب‌های ناشی از آن نباشیم.

پایگاه خبری ایده روز آنلاین
WWW.ideroozonline.ir

روزنامه ایده روز
۲
چهارشنبه ۱۴۰۴/۱۰/۲۴ | شماره ۲۳۳۴
WWW.IDEHROOZ.COM

برنامه استقرار مدیریت هماهنگ مرزی تهیه می شود

وزیر اقتصاد با بیان اینکه نبود هماهنگی بین نهادهای مستقر در مرزها باعث نارضایتی مردم و فعالان اقتصادی شده است، از تهیه برنامه استقرار مدیریت هماهنگ مرزی خبر داد.

به نقل از وزارت اقتصاد، در جلسه ستاد تحول تجارت فرامرزی کشور به ریاست وزیر امور اقتصادی و دارایی بر مدیریت هماهنگ مرزی توسط نهادهای حاکم در مرزها و اصلاحات لازم تأکید شد.

سیدعلی مدنی‌زاده وزیر امور اقتصادی و دارایی در ستاد تحول تجارت فرامرزی کشور ضمن تسلیت شهادت مظلومانه تعدادی از هموطنان در اغتشاشات اخیر اظهار داشت: پس از تشکیل ستاد تحول تجارت فرامرزی کشور، به وزارت اقتصاد مسئولیتی از طرف رئیس‌جمهور محول شد تا با هماهنگی سایر وزارتخانه‌ها و دستگاه‌های ذیربط برنامه‌ای را جهت تحول گمرکات کشور تدوین کند.

وی افزود: در همین راستا، برنامه‌ای با محورهای کلیدی هوشمندسازی نظام گمرکات و فرآیندهای آن ازسوی وزارت اقتصاد به آقای رئیس جمهور ارائه شد که یکی از بندهای آن «استقرار مدیریت هماهنگ مرزی» بود که این جلسه جهت بررسی این موضوع تشکیل شده است.

کالابرگ یک میلیون‌تومانی، تورم‌زا است؟

سعیده محمد – ایده روز | سرنوشت تورم‌زایی یارانه یک‌میلیون‌تومانی نه در مبلغ آن، بلکه در منبع تأمین آن نهفته است، اگر منبع شفاف باشد این طرح می‌تواند به‌جای دامن‌زدن به تورم، سنگ بنای یک اصلاح اقتصادی هدفمند باشد.

یارانه‌ها در اقتصاد ایران صرفاً یک ابزار حمایتی نیستند، بلکه یکی از گره‌گاه‌های اصلی پیوند میان بودجه دولت، سیاست پولی و تورم مزمن به شمار می‌آیند.

حذف ارز ترجیحی ۲۸،۵۰۰ تومانی و جایگزینی آن با پرداخت یارانه مستقیم یا اعتباری، ازاین‌جهت اهمیت دارد که مسیر انتقال منابع در اقتصاد را تغییر می‌دهد. پرسش‌محوری این گزارش آن است که آیا پرداخت ماهانه یک میلیون تومان به هر شهروند، به طور ساختاری منجر به افزایش نقدینگی و در نهایت تورم خواهد شد یا خیر؛ یا آنکه این پیامد، وابسته به شرایط و نحوه اجرای سیاست است.

تمایز میان «سطح قیمت» و «نرخ تورم»

در تحلیل این سیاست، باید میان دو مفهوم کلیدی تمایز قائل شد: افزایش «سطح قیمت‌ها» و افزایش «نرخ تورم».حذف ارز ترجیحی به طور اجتناب‌ناپذیر باعث افزایش سطح قیمت کالاهای اساسی می‌شود، زیرا قیمت‌ها به نرخ واقعی ارز تعدیل می‌شوند.

اما این افزایش سطح قیمت لزوماً به معنای افزایش پایدار نرخ تورم نیست.تورم پایدار، طبق اجماع نظری اقتصاد کلان، پدیده‌ای پولی-مالی است و تنها در صورتی تداوم می‌یابد که رشد نقدینگی از رشد تولید پیشی بگیرد. این تمایز، مبنای اصلی قضاوت درباره یارانه یک‌میلیونی است.

یارانه ارزی به‌عنوان یارانه پنهان و ناکارا

یارانه ارزی نمونه‌ای کلاسیک از «یارانه پنهان قیمتی» است. در این سازوکار، دولت با فروش ارز زیر قیمت بازار، سیگنال قیمتی نادرست به واردکننده و مصرف‌کننده می‌دهد.

نظریه‌های اقتصاد نهادی و انتخاب عمومی نشان می‌دهند که چنین یارانه‌هایی به طور سیستماتیک منجر به رانت‌جویی، فساد، بیش اظهاری واردات و انحراف منابع می‌شوند.

علاوه بر این، بخش قابل‌توجهی از یارانه ارزی هرگز به مصرف‌کننده نهایی نمی‌رسد و در زنجیره توزیع مستهلک می‌شود؛ بنابراین حذف این یارانه، حتی پیش از بررسی پیامدهای پولی، از منظر کارایی اقتصادی قابل‌دفاع است.

شفاف‌سازی عددی: مقیاس واقعی مداخله دولت

مطابق با اطلاعات موجود، در لایحه بودجه سال ۱۴۰۵، حدود ۱۲ میلیارد دلار ارز ترجیحی به منظور واردات کالاهای اساسی اختصاص یافته بود و در حال حاضر نیز نرخ دلار بازار آزاد بیش از ۱۴۵ هزار تومان است.

محاسبات نشان می‌دهد که یارانه ارزی حذف‌شده، (با فرض) ۱۲ میلیارد دلار تخصیص سالانه و مابه‌التفاوت ۱۱۰ هزار تومان تومانی نرخ ارز، معادل حدود «۱،۳۲۰ همت در سال» بوده است. این رقم نه‌تنها بسیار بزرگ، بلکه از نظر بودجه‌ای نیز غیرشفاف بوده است.

در مقابل، پرداخت یارانه ماهانه یک‌میلیون‌تومانی به ۸۰ میلیون نفر، هزینه‌ای معادل «۹۶۰ همت در سال» دارد. این مقایسه نشان می‌دهد که سیاست جدید از نظر اندازه مالی، کوچک‌تر از سیاست قبلی است و بنابراین نمی‌توان آن را ذاتاً انبساطی‌تر دانست.

لازم به ذکر است، ارز ترجیحی دارو و گندم همچنان ادامه دارد و اگر فرض کنیم ۲ میلیارد دلار به این بخش ارز یارانه‌ای پرداخت شود، می‌توان گفت در دخل و خرج دولت هیچ تغییری ایجاد نشده است.

اما از منظر حسابداری کلان، سوال اساسی این است که آیا اجرای این سیاست مستلزم «خلق پول جدید» است یا خیر؟

اگر دولت ارز حاصل از صادرات یا ذخایر ارزی خود را با نرخ بازار به فروش برساند و ریال حاصل را صرف پرداخت یارانه کند، هیچ افزایش خالصی در دارایی‌های پولی اقتصاد رخ نمی‌دهد.در این حالت، تنها ترکیب دارایی‌ها تغییر می‌کند و پایه پولی ثابت می‌ماند. این دقیقاً همان وضعیتی است که در ادبیات اقتصادی از آن به‌عنوان «تأمین مالی غیر تورمی» یاد می‌شود.

نقش کسری بودجه و خطر لغزش سیاستی

بااین‌حال، تجربه اقتصاد ایران نشان می‌دهد که فاصله میان طراحی سیاست و اجرای آن می‌تواند بسیار معنادار باشد. اگر دولت به هر دلیل - اعم از خوش‌بینی به درآمدها، شوک‌های خارجی یا فشارهای سیاسی، تحریم‌ها و...- پرداخت یارانه را جلوتر از تحقق منابع انجام دهد، ناچار به استفاده از تنخواه یا استقراض از شبکه بانکی خواهد شد

این نقطه دقیقاً همان‌جایی است که سیاست اصلاحی به سیاست تورم‌زا تبدیل می‌شود. به بیانی در چارچوب نظریه «غلبه مالی»، وقتی دولت قادر به تأمین مالی تعهدات خود بدون استقراض پولی نباشد، تورم به‌عنوان مالیات پنهان ظاهر می‌شود.

اثر یارانه بر انتظارات تورمی

یکی از ابعاد کمتر دیده‌شده این سیاست، اثر آن بر «انتظارات تورمی» است. پرداخت یارانه نقدی یا اعتباری، اگر به‌عنوان سیاستی موقتی، شفاف و مبتنی بر منابع پایدار معرفی شود، می‌تواند انتظارات تورمی را تثبیت کند.

اما اگر مردم آن را نشانه‌ای از ناتوانی دولت در کنترل قیمت‌ها یا مقدمه‌ای برای چاپ پول بدانند، حتی بدون افزایش واقعی نقدینگی نیز می‌تواند به افزایش تورم انتظاری منجر شود، بنابراین اعتبار سیاست‌گذار و شفافیت مالی، نقش کلیدی در موفقیت این طرح دارد.از منظر اقتصاد رفاه، یارانه مستقیم نسبت به یارانه قیمتی، هدفمندتر است و امکان بازتوزیع مؤثرتر به نفع دهک‌های پایین را فراهم می‌کند. بااین‌حال، پرداخت یارانه همگانی (۸۰ میلیون نفر) به معنای آن است که بخشی از منابع به دهک‌های بالا می‌رسد که نیازی به حمایت ندارند.این مسئله می‌تواند در بلندمدت پایداری مالی سیاست را تضعیف کند و فشار برای تأمین مالی تورم‌زا را افزایش دهد؛ بنابراین، هدفمندسازی تدریجی می‌تواند ریسک‌های پولی آینده را کاهش دهد. البته در خصوص دهک‌بندی باید اصلاحاتی در دستور کار قرار گیرد، چرا که بسیاری از موارد نظیر وام، خودرو، مسکن و... به‌درستی در شیوه فعلی محاسبه نشده است.

درواقع نظام فعلی دهک‌بندی، با اتکای صرف به درآمد نقدی و نادیده‌گرفتن مؤلفه‌های تعیین‌کننده‌ای چون ثروت انباشته، هزینه‌های اجباری زندگی (مانند اجاره‌بهای کمرشکن در کلان‌شهرها) و تفاوت‌های عمیق جغرافیایی، به توزیعی ناعادلانه منجر شده است؛ به‌گونه‌ای که یک خانواده سه‌نفره مستأجر تهرانی با درآمد ۸۰ میلیونی و فشار هزینه‌های ضروری، در یک دهک با فردی دارای خانه لوکس شمال تهران و خودروی چندمیلیاردی قرار می‌گیرد.

این ناکارآمدی آشکار لزوم گذار از «دهک‌بندی تک‌بعدی» به «صدک‌بندی چندبعدی» را نشان می‌دهد؛ نظامی که در آن، داشتن دارایی‌های ضروری مانند یک خودروی اقتصادی یا مسکن معمولی به‌عنوان ثروت جریمه دور محسوب نشود، بار واقعی اقساط و وام‌ها از درآمد کسر گردد و در نهایت، یارانه‌ها به‌جای رقم ثابت حقوق، به سمت تأمین حداقل‌های زندگی برای کسانی که واقعاً زیر فشار هستند، هدف‌گیری شود.در پایان در پاسخ به سوال اصلی آیا یارانه ماهانه یک‌میلیون‌تومانی منجر به افزایش نقدینگی و در نهایت تورم خواهد شد، باید گفت که «خود یارانه علت تورم نیست». عامل تعیین‌کننده، نحوه تأمین مالی، انضباط بودجه‌ای و اعتبار سیاست‌گذار است.اگر این سیاست از محل یارانه ارزی حذف‌شده و بدون استقراض پولی اجرا شود، نه‌تنها لزوماً تورم‌زا نیست، بلکه می‌تواند بخشی از اصلاح ساختاری اقتصاد ایران باشد. اما اگر به ابزاری برای پوشاندن کسری بودجه تبدیل شود، همان مسیر آشنای تورم مزمن را بازتولید خواهد کرد.

خطر تعطیلی و تعدیل نیرو در کمین کسب و کارهای مجازی

اگر صنایع بزرگی چون فولاد و پتروشیمی و سیمان از ناترازی و قطع گاز احساس خطر کرده و اعلام می کنند که کسب و کار و سودآوری بنگاههایشان به مخاطره می افتد، اگر قطع برق در شهرک های صنعتی، حیات صنایع و کوچک و متوسط را تهدید می کند، برای اقتصاد دیجیتال که به اینترنت وابسته است، قطع اینترنت و ارتباطات سمی مهلک و کشنده است که می تواند آنها را از پای درآورد.

اگر در هفته های گذشته کاهش کیفیت اینترنت محل انتقاد کاربران و کسب و کارها بود، اکنون با قطع بی سابقه اینترنت و ارتباطات نفس فعالان عرصه اقتصاد دیجیتال ایران به شماره افتاده است؛ اقتصادی که می خواهد در سال های پیش رو سهم بالایی از تولیدناخالص داخلی را به خود اختصاص دهد و از فرار مغزها و نخبگان جلوگیری کند

در این روزها که دسترسی به پیامک و اینترنت بین الملل برای هیچ کاربری فراهم نیست و برخی سایت ها و سکوهای داخلی بر بستر اینترنت ملی فعال هستند، فعالان این عرصه می گویند که قطع اینترنت آسیب ۱۰۰ درصدی به آنها زده است و از اینکه مشخص نیست چه زمانی اینترنت دوباره برقرار می شود، گلایه دارند.

نداشتن دسترسی به سرورهای خارجی، ارسال نشدن پیامک OTP برای کاربران و در دسترس نبودن برخی سکوهای اینترنتی و سایت ها از اصلی ترین مشکلات کسب و کارهاست که کاربران را هم نگران کرده است.

علاوه بر این، قطع پیام رسان های داخلی و خارجی نیز بر مشکلات کسب و کارهای خرد و فروشگاه های اینترنتی افزوده است چون عملا فعالیت آنها متوقف است و این مساله زمانی آزاردهنده تر می شود که الگوریتم نمایش صفحات آنلاین شاپ ها در فضای مجازی وابسته به استمرار فعالیت آنها در بستر این پیام رسان ها است؛ یعنی اگر یک آنلاین شاپ در چند سال اخیر تلاش کرده تا هم دنبال کننده های خود را افزایش دهد، به دلیل چند روز عدم فعالیت به قعر جدول سقوط می کند و همه داشته هایش از دست می رود. مشکلی که ممکن است حتی چراغ آن کسب و کار را برای همیشه خاموش کند

در این میان فعال نبودن پیامک و پیام رسان های داخلی نیز بر پیچیدگی مشکلات

این قشر افزوده است زیرا هیچ راه ارتباطی با مشتریان خود ندارند.

رضا الفت نسب دبیر اتحادیه کسب و کارهای مجازی با اشاره به اینکه کسب وکارهای دیجیتال بطور مستقیم از قطعی اینترنت ضربه خورده اند، گفت: فعالیت کسب و کارهای اینترنتی با بازار سنتی متفاوت بوده، یعنی با قطعی اینترنت، بازار کسب و کار ما تعطیل می شود.

وی با بیان اینکه این بار با دفعه های قبل متفاوت است، یعنی با قطعی اینترنت مشکلات افزایش می یابد، خاطر نشان کرد: این بار بسیاری از مشتریان نمی توانند وارد سایت های کسب وکار اینترنتی شوند زیرا باید یک پیامک تایید یا (OPT) دریافت کنند که مسدود شده است به همین دلیل کسب وکارهای اینترنتی که قطعی این پیامک را دارند، کاربر اگر بخواهد خرید کند، در اغلب مواقع نمی تواند.

الفت نسب با اشاره به اینکه به دلیل مسدودی اینترنت فروش کالاها به شدت کاهش یافته خاطر نشان کرد: تمامی بازارها چشمشان به فروش آخر سال است ولی با توجه به شرایط فعلی نمی توانیم امیدواری برای رونق بازار داشته باشیم و بدتر از آن اینکه نمی دانیم شرایط چه زمانی به حالت عادی باز می گردد.

خطر تعدیل نیرو در کمین است

وی با ابراز نگرانی از تداوم وضعیت فعلی تصریح کرد: نگرانم که کسب وکارها نتوانند هزینه های خود را پرداخت کنند و مجبور به تعدیل نیرو شوند، بنابراین باید فکری کرد تا به فوریت بتوان مشکلات کسب وکارهای دیجیتال را مرتفع کرد.

وی از دولت درخواست کرد که با توجه به اتفاقات مهمی که سال جاری از جمله جنگ که باعث قطعی های مکرر اینترنت شده و ضررهای زیادی را به این کسب و کار وارد کرده گفت: تقاضا داریم دولت برای کسب وکارهای اینترنتی نیز مشوق هایی را در نظر بگیرد و برای ایجاد گردش مالی این کسب وکارها کمک فوری داشته باشد.

به دنبال بازگشت اینترنت به روال عادی هستیم

در همین ارتباط سیدستار هاشمی وزیر ارتباطات و فناوری اطلاعات درباره خسارت های وارده به کسب و کارهای دیجیتال به دلیل قطعی اینترنت گفت: به دنبال بازگشت ارتباطات و اینترنت به روال عادی در اسرع وقت هستیم و پس از آن خسارت های وارده به فعالان کسب و کار دیجیتال به دلیل قطع اینترنت برآورد می شود.

وی اظهار داشت: باید درباره خسارت های وارده به این بخش برآورد شود، زیرا شرایط به گونه ای است که همه نسبت به قطعی اینترنت و آثاری که روی کسب و کارها و اقتصاد داشته، اذعان دارند.

وی ادامه داد: ما و همکارانم در وزارت ارتباطات در تعامل نزدیک با کسب و کارهای اینترنتی هستیم و همه تلاشمان این است که این ارتباطات در اسرع وقت و با تایید مراجع امنیتی مرتبط به روال عادی برگردد.

وزیر ارتباطات افزود:بعد از اینکه این اتفاق رخ داد، در تعامل نزدیک با کسب و کارهای اینترنتی و سکوهای فعال در این بخش بتوانیم خسارات را برآورد کنیم و به فعالان این بخش کمک کنیم.

دولت برنامه‌های آتی اقتصادی بعد از حذف ارز ترجیحی را اعلام کند

نایب رئیس کمیسیون مالیات، کار و تامین اجتماعی اتاق ایران به تشریح نتایج حذف ارز ترجیحی و سیاست جدید ارزی دولت پرداخت و تصریح کرد: دولت باید به طور شفاف و واضح برنامه اقتصادی خود را برای آینده اعلام کند تا بخش خصوصی و اقتصاد بداند دولت تا چه مدت دیگر سیاست‌های اقتصادی و ارزی‌اش ثبات دارد.

آرمان خالقی، درباره تغییر و تحول در سیاست ارزی و شرایط جدید اقتصادی پس از حذف ارز ترجیحی توضیح داد: آن چه که در گذشته با آن مواجه بودیم، این بود که نرخ ارزی وجود داشت که دولت آن را به شکل محدود و ارزان برای تامین کالاهای اساسی در اختیار واردات قرار می‌داد تا مردم اقلام و مایحتاج عمومی خود را به شکل ارزان‌تر تهیه کنند. این ارز هم به اقلامی مثل نهاده‌های دامی، گوشت، گندم، پروتئین و روغن و ... تخصیص داده می‌شد.

او ادامه داد: قاعدتا در این شرایط صف تشکیل می‌شد و باید در مورد تخصیص ارز ارزان تصمیم گرفته می‌شد، اینکه ارز به چه کسانی داده شود، چه کسانی می‌توانند وارد کنند و سقف واردات چقدر است. خلاصه اینکه در دوره سیاست قبلی صف طولانی، پرحاشیه و پرتلاطمی برای تخصیص ارز شکل می‌گرفت. در این خصوص برخوردهایی هم صورت گرفت و مفاسدی اتفاق افتاد که برخی از آن ها مثل ماجرای چای را دیدیم که دو وزیر سابق را راهی عدلیه کرد.

خالقی با بیان اینکه دولت دیگر توان ادامه سیاست ارزی قبلی را نداشت و نمی‌توانست بدون هدف پول پاشی کند، گفت: در شرایط قبلی مشخص نبود که ارز تا چه مقدار به هدف

اصابت می‌کند و چه مقدار به دست ویژه خوارها می رسد. دولت باید در گذشته قبل از اینکه توان خود را از دست بدهد خیلی زودتر این سیاست را تغییر می‌داد و بر اساس حذف مداخله دستوری نرخ ارز عمل می‌کرد.

اما الان موعد آن رسیده و به نظر می‌رسد که دولت توان ادامه این سیاست را نداشته، چرا که یا باید پول چاپ می‌کرد که باعث تورم می شد و یا باید با این واقعیت اقتصادی مواجه می‌شد و این تصمیم جسورانه را می‌گرفت.

عضو هیات نمایندگان اتاق بازرگانی ایران با تاکید بر اینکه سیاست جدید ارزی جدید باعث می‌شود منابع ارزی که هدر می رفت کاهش یابد، اظهار کرد: حالا ادامه این روند به رفتار بعدی بستگی دارد که آیا توان مدیریت سیاست جدید را داریم و دولت پای این تصمیم می‌ایستد و اینکه دولت دیگر عقب نمی‌کشد و یا دولت بعدی عقبگرد نمی‌کند. باید مشخص شود قرار است دیگر به ارز تک نرخی وفادار بمانیم و دست از قیمت گذاری بیهوده و غیرضروری برداشته شود یا خیر؟

وی افزود: دولت و رئیس جمهور باید به طور شفاف و واضح برنامه اقتصادی خود را برای آینده دولت خودش اعلام کند و بخش خصوصی در کجای این اتفاق قرار دارد. باید برای بخش خصوصی و اقتصاد مشخص شود دولت تا چه مدت دیگر سیاست هایش ثبات دارد.

اگر مثلا روغن را به هر قیمتی با نرخ ۲۸ هزار و ۵۰۰ تومانی خریداری می‌کردیم طبیعتا دیگر با آن نرخ قابل خرید نیست و باید مثلا با عدد ۱۳۰ هزار تومان خریده شود و در اختیار مردم قرار دهد. بنابراین افزایش قیمت‌ها در هر کالایی که وابسته به ارز ترجیحی بوده را شاهد خواهیم بود و اگر نهاده‌ها، شکر، فراورده‌های پروتئینی به نسبت قدر سهمی که از ارز منتفع می شدند، در حال حاضر افزایش قیمت را تجربه خواهد کرد.

این عضو هیات نمایندگان اتاق بازرگانی خاطرنشان کرد: طبیعتا مدتی شاهد تپش‌هایی در نرخ ارز خواهیم بود تا اینکه بخواهد به ثبات برسد و چند ماهی بالا و پایین هایی خواهیم داشت. کما اینکه مزد را باید بر همین مبنا اصلاح کرد و یا یارانه‌ها نیز بر مبنای کاهش قدر خرید مردم باید افزایش پیدا کند. دولت هم باید بگوید تا چه زمانی می‌خواهد یارانه بدهد و تا چه زمانی می‌خواهد به فکر تقویت ارزش پول ملی باشد و قدرت خرید را افزایش دهد.

برنامه دولت در دراز مدت نتایج پایداری در اقتصاد خواهد داشت

وزیر صنعت، معدن و تجارت گفت: برنامه دولت در دراز مدت نتایج پایداری در اقتصاد و توسعه کشور خواهد داشت.سید محمد اتابک در مراسم راهپیمایی اتحاد مقدس ایرانیان علیه تروریسم صهیونی - آمریکا در گفت‌وگو با ایسنا، با قدردانی از حضور مردم اظهار کرد که ملت ایران همواره پای نظام و ارزش های انقلاب ایستادگی کرده و این بار هم توطئه آمریکایی صهیونیستی را نقش برآب کردوی سامان دادن به وضعیت اقتصادی را نشان از عزم دولت دانست و گفت: برنامه دولت در دراز مدت نتایج پایداری در اقتصاد و توسعه کشور خواهد داشت و دستگاه‌های حاکمیتی با تلاش مضاعف به دنبال رفع نواقص موجود هستند.اتابک، اخلاص مردم را در دفاع از آرمان های انقلاب را ستود و افزود: کار برای چنین ملتی افتخار برای دولت است و خدمت به این مردم سرلوحه برنامه‌های دولت وفاق است.

کارت زرد نمایندگان به وزیر کار

در جلسه علنی امروز مجلس، وزیر تعاون، کار و رفاه اجتماعی درباره نحوه دهک بندی خانوارها از نمایندگان کارت زرد گرفت. در جلسه علنی امروز (سه شنبه ۲۳ دی ماه) سوال زهرا سعیدی، نماینده مردم مبارکه در مجلس شورای اسلامی درباره نحوه دهک بندی خانوارها و توزیع کالابرگ الکترونیکی از احمد میدری، وزیر تعاون، کار و رفاه اجتماعی در دستور کار قرار گرفت.با وجود آنکه وزیر کار به علت کسالت در صحن مجلس حضور نیافت، اما نماینده مردم مبارکه توضیحات خود درباره سوال از وزیر کار را مطرح کرد.محمد باقر قالیباف بعد از ارائه توضیحات زهرا سعیدی درباره طرح سوال از وزیر کار گفت: میدری حدود ساعت ۸ صبح امروز به دفتر هیئت رئیسه مجلس اعلام کرد که کسالت دارد و نمی‌تواند در مجلس حضور یابد در حالی که باید روز گذشته ما را مطلع می‌کردند.رئیس مجلس شورای اسلامی گفت: به هر صورت، این سوال وارد است و وزیر تعاون، کار و رفاه اجتماعی از مجلس کارت زرد گرفت.

واردات و تولید خودرو وابسته به اسقاط فرسوده هاست

معاون وزیر صمت با بیان اینکه هم واردات و هم تولید خودرو نیاز به اسقاط فرسوده ها دارد، گفت: امسال با جدیت تمام نسبت به اسقاط موتورسیکلت های فرسوده اقدام می کنیم.فرشاد مقیمی رئیس هیئت عامل ایدرو در خصوص تأثیر کاهش واردات خودرو بر اسقاط خودروهای فرسوده اظهار کرد: هم واردات و هم تولید خودرو نیاز به اسقاط خودروهای فرسوده دارد.وی افزود: با این حال بخش قابل توجهی از واردات خودرو مشروط به تأمین ارز است؛ به این معنا که باید ارز تأمین شود تا واردات خودرو صورت گیرد که این موضوع نیز در حیطه اختیارات بانک مرکزی قرار دارد.مقیمی تصریح کرد: سال گذشته اسقاط موتورسیکلت را نداشتیم ولی امسال به صورت جدی وارد این حوزه شدیم؛ بنابراین وضعیت واردات خودرو نمی‌تواند خللی در اسقاط وسایل نقلیه فرسوده ایجاد کند زیرا همانطور که ذکر شد امسال موتورسیکلت‌های فرسوده را از رده خارج خواهیم کرد.معاون وزیر صمت تاکید کرد: در واقع آنچه که اهمیت دارد این است که بتوانیم عامل آلایندگی هوا را از دور خارج کنیم؛ حالا این عامل می‌تواند واگن، کشتی، خودرو، موتورسیکلت یا هر ناوگان حمل و نقلی باشد. بنابراین باید عواملی که منجر به آلودگی هوا می‌شود را اسقاط کنیم.

افت محسوس قیمت در بازار ارزهای دیجیتال

قیمت بیتکوین و اتریوم در معاملات امروز دوشنبه ۲۲ دی ۱۴۰۴ به ترتیب به ۹۰۷۰۰ و ۳۰۹۸.۵ دلار افت کرد. امروز دوشنبه ۲۲ دی ۱۴۰۴ برابر با ۱۲ ژانویه ۲۰۲۶، قیمت بیتکوین که در معاملات ۲ هفته گذشته به ۹۵ هزار دلار نزدیک شده بود در روز جاری با معاملاتی پرنوسان همراه شد و با ثبت سقف و کف روزانه ۹۲۳۸۱ و ۹۰۰۷۴ دلاری اکنون در قیمت ۹۰۷۰۰ دلار در حال معامله است. نمودار زیر بخشی تغییرات روزانه قیمت بیتکوین بر حسب دلار است.

پیش‌فروش بلیت قطارهای مسافری دهه نخست بهمن‌ماه آغاز شد

پیش فروش بلیت قطارهای مسافری اول تا ۱۱ بهمن ۱۴۰۴ از آغاز شد. پیش فروش بلیت در همه محورها (مسیرهای رفت تا تاریخ ۱۰ بهمن و مسیرهای برگشت تا ۱۱ بهمن)، از ساعت ۱۰ تا ۱۲ روز سه شنبه (۲۳ دی‌ماه) از طریق سکوهای مجاز فروش اینترنتی بلیت آغاز شد.پیش‌فروش حضوری بلیت‌های این بازه زمانی نیز از ساعت ۱۲ تا ۱۴ سه‌شنبه از طریق مراکز مجاز فروش حضوری انجام می‌شود. از ساعت ۱۴ به بعد نیز به صورت همزمان پیش فروش ادامه خواهد داشت.هموطنان برای کسب اطلاعات بیش‌تر می‌توانند به صورت شبانه‌روزی با سامانه اطلاع‌رسانی راه‌آهن به شماره ۰۲۱۵۱۴۹ تماس بگیرند یا به پایگاه اینترنتی rai.ir مراجعه کنند.

روزنامه ایده روز
چهارشنبه ۱۴۰۴/۱۰/۲۴ | شماره ۲۳۳۴
WWW.IDEHROOZ.COM

رشد ۹ هزار واحدی شاخص بورس

شاخص کل بورس تهران امروز (سه شنبه، ۲۳ دی‌ماه) با رشد ۹ هزار واحدی به سطح چهار میلیون و ۴۸۱ هزار واحد رسید. شاخص کل بورس تهران در پایان معاملات سه شنبه (۲۳ دی) با رشد ۹ هزار واحدی به چهار میلیون و ۴۸۱ هزار واحد رسید. شاخص هم وزن هشت‌هزار و ۶۸۲ واحد منفی شد و در ارتفاع یک میلیون و ۱۰۴ هزار واحدی قرار گرفت.ارزش کل بورس تهران در کانال ۱۳.۴ هزار همت باقی ماند. ارزش معاملات امروز ۱۷۸.۲ همت و ارزش معاملات خُرد شامل بازار سهام و صندوق های سهامی ۳۶.۲ همت بود.۷۴۶.۷ میلیارد تومان خالص ورود پول حقیقی به بازار سهام بود، اما از صندوق های سهامی ۲۷۹.۹ میلیارد تومان و از صندوق های درآمد ثابت ۳۱۲.۹ میلیارد تومان پول حقیقی ها خارج شد.ارزش صفوف خرید و فروش تقریبا مشابه و هر یک حدود ۲ همت بود. ۱۷۹ نماد مثبت و ۵۶۶ نماد منفی شد.بیشترین میزان ورود نقدینگی حقیقی ها به گروه های فلزات اساسی با ۴۶۲.۲ میلیارد تومان، خودرویی ها با ۳۴۱ میلیارد تومان و کانه فلزی با ۳۲۱۸ میلیارد تومان اتفاق افتاد.در مقابل از صنایع چند رشته ۱۴۵.۱ میلیارد تومان و فرآورده های نفتی ۱۱۰.۹ میلیارد تومان سرمایه سهامدارن خُرد خارج شد.نماد فملی به تنهایی ۴۵۶ میلیارد تومان سرمایه حقیقی ها را جذب کرد؛ نماد ومعادن نیز توانست ۴۰۰ میلیارد تومان پول خُرد جمع‌آوری کند؛ این در حالی است که نماد تاپیکو با منفی ۱۱۷.۱ میلیارد تومان در صدر جدول نمادهای دارای بیشترین خروج پول سهامداران حقیقی ایستاد.

مقاوم‌سازی ۹۰ درصدی بیش از ۵۶۰۰ روستا در کشور

معاون امور مسکن روستایی بنیاد مسکن انقلاب اسلامی گفت: از آغاز عملیات مقاوم‌سازی مناطق روستایی کشور در سال ۸۴ تاکنون، پنج‌هزار و ۶۰۵ آبادی و روستا بیش از ۹۰ درصد مقاوم‌سازی شده‌اند.

مجید جودی در خصوص آخرین وضعیت مقاوم‌سازی مسکن روستایی در کشور، افزود: سهمیه اعتبارات امسال در موضوع مقاوم‌سازی مسکن روستایی ۲۲۰ هزار فقره تسهیلات بود که تاکنون ۱۹۳ هزار نفر از متقاضیان به بانک‌ها معرفی شدند

وی بیان داشت: از این تعداد تاکنون ۹۸ هزار فقره عقد قرارداد با بانک‌ها برای دریافت وام ۴۰۰ میلیون تومانی انجام شده است.

این مقام مسئول یادآور شد: این تسهیلات با کارمزد ۵ درصد و بازپرداخت ۲۰ ساله پرداخت می‌شود که به‌طور متوسط نیمی از هزینه‌های ساخت مسکن روستایی یا مقاوم‌سازی را پوشش می‌دهد.

جودی خاطرنشان‌کرد: تصمیم بر آن که برای سال آینده مبلغ تسهیلات افزایش یابد که در این زمینه کمیسیون‌های مرتبط با حضور مسئولان ذی‌ربط به زودی برگزار خواهد شد.

مقاوم‌سازی ۵۷ درصدی مساکن روستایی

وی با اشاره به آغاز فرآیند مقاوم‌سازی مسکن‌های روستایی از سال ۸۴، گفت: از آن زمان تاکنون، از حدود ۵.۳ میلیون واحد مسکن روستایی، نزدیک به سه میلیون واحد (حدود ۵۷ درصد) مقاوم‌سازی شده‌اند که قصد داریم تا پایان دولت چهاردهم این رقم را به ۷۰ درصد ارتقاء دهیم. معاون امور مسکن روستایی بنیاد مسکن انقلاب اسلامی با اشاره جزئی‌تر به آمارهای موجود در این زمینه، اظهار داشـــت: از مجموع ۶۲ هزار و ۲۸۴ آبادی موجود در کشـــور، تاکنون پنج‌هزار و ۶۰۵ آبادی بیش از ۹۰ درصد مقاوم‌سازی شده‌اند.

وی ادامه‌داد: ۲۵ هزار و ۵۳۸ آبادی و روستا بین ۷۰ تا ۹۰ درصد مقاوم‌سازی، ۲۴ هزار و ۲۹۰ روستا بین ۳۰ تا ۷۰ درصد و ۶ هزار و ۸۵۱ روستا کمتر از ۳۰ درصد مقاوم‌سازی داشته‌اند.

جودی یادآور شـــد: تا دهه ۸۰ شـــاهد بودیم با وقوع سوانح و حوادث غیرمترقبه همچون سیل، زلزله، رانش زمین و ... در مناطق روستایی، ۴۰ تا ۵۰ درصد واحدها خسارت می‌دید، اما امروز و با مقاوم‌سازی‌های انجام شده آمار خسارت‌ها به مراتب پایین‌تر آمده است.وی، لرستان، کرمان و همدان را استان‌های پیشرو در امر مقاوم‌سازی مسکن روستایی برشمرد

کمک نقدی بلاعوض به دهک‌های ۱ تا ۴ در تامین آورده شخصی

معاون بنیاد مســـکن بیان‌داشـــت: از ســـال ۹۸، تاکنون ۳۱۵ هزار از افراد دهک‌های اول تا چهارم علاوه بر دریافت تسهیلات یاد شده، بین ۵۰ تا ۲۰۰ میلیون تومان کمک بلاعوض (به عنوان آورده نقدی خود شخص) دریافت کرده‌اند

وی خاطرنشـــان‌کرد: کمیته امداد، سازمان بهزیستی، بنیاد مستضعفان، ستاد اجرایی فرمان امام و حساب ۱۰۰ بنیاد مسکن در تامین این کمک‌های بلاعوض مشارکت دارند.

روایت جدید از شبکه تراستی‌ها در تجارت ایران

عضو هیات نمایندگان اتاق تهران با تشـــریح چگونگی فعالیت شبکه‌های تراستی برای فروش نفت در اقتصاد و تجارت ایران تصریح کرد: شکل‌گیری تراستی‌ها محصول بروز و اعمال تحریم‌ها در حدود یک دهه اخیر اســـت و در این مدت بخش زیادی از فروش نفت‌مان که توسط افراد حقیقی انجام شده مورد سوء استفاده قرار گرفته است.

مهراد عباد، درباره چگونگی شـــکل گیری و فعالیت شبکه‌های تراستی در تجارت ایران اظهار کرد: از زمانی که تحریم‌ها علیه ایران شروع و ترامپ از برجام خارج شد، عملا فروش نفت ایران با مشـــکل روبه رو شد، بازارهای هدف کاهش پیدا کرد و نقل و انتقال پولی نیز با مشـــکل مواجه شد. وی ادامه داد: از طرفی دیگر قبلا خود دولت صـــادرات نفـــت را انجام می‌داد و عملا بخش خصوص در صادرات نفت و گاز دخالتی نداشته و فقط درصد خیلی محدودی در صنایع پایین دستی نفت و گاز توسط بخش خصوصی انجام می‌شده که میزان بسیار کمی از گردش مالی صنعت نفت ایران را در بر می‌گیرد. از آن جایی که خود دولت در نقل و انتقال پول مشکل داشت و مستقیما نمی‌توانست کالا بفروشد و از طرفی بخش خصوصی قوی در این حوزه وجود نداشت و یـــا اینکـــه اعتماد لازم به این بخش نبوده، کاری که در عمل صورت گرفت این بود که فروش نفت را به نهادها و افراد مختلفی واگذار کردند.

عبـــاد افزود: اگر بودجه را ببینیم یک بخـــشی از فروش نفت در بودجه می‌آید اما مابقی آن خیلی شفاف نیست که چه اتفاقی برایش می‌افتد. در نتیجه دولت‌ها آمدند از طریق برخی افراد این کار را انجام دادند که به تراســـتی‌ها مشـــهور شدند. شاید تا پنج ســـال پیش اگر کسی اسم «تراســـتی» را می‌گفت نوعی تابو بود، اما در یکی دو

سال اخیر در خبرها و رسانه ها زیاد شنیده شده و مسئولان هم آن را عنوان می‌کنند

برخی صرافی‌ها هم در کنار تراستی‌ها فعال بودند

این عضو هیات نمایندگان اتاق تهران با بیان اینکه موضوع تراســـتی‌ها حدود یک دهه در تجارت ایران وجود داشـــته گفت: بـــرای برخی از این افراد حتی دادگاه‌هایی تشـــکیل شـــد و متهم شدند و برخی‌شان هم به کسب و کارشان برگشتند، ولی هنوز هم وجود دارند. از طرف دیگر یکســـری صراف هم وجود داشـــتند که نقل و انتقال را از طریق واســـطه‌ها انجام می دادند و نفت را به شـــرکت‌های کوچک تر می‌فروختند، بنابراین برخی از این صرافی‌ها هم عملا دخیل بودند و در نتیجه بخش زیادی از پول نفت ما که صادر شده بازنگشته است.

فروش نفت به وسیله تراستی‌ها مورد سوء استفاده قرار گرفت

عباد تصریح کرد: در ســـال‌های گذشته بسیار شـــنیده‌ایم که ۶ میلیارد در کره یا در قطر بلوکه شـــد و یا با کالایی مثل چای با کشورهای مختلف تهاتر شده است. در پنج - شـــش سال گذشته وقتی روسای بانک مرکزی می‌خواستند بازار را آرام کنند می‌گفتند این پول‌ها فردا روزی برمی‌گردد ولی در واقع هیچ وقت این پول ها برنگشت اما بخش زیادی از فروش نفت‌مان که توسط افراد حقیقی انجام شده مورد سوء استفاده قرار گرفت، در واقع مســـئله این اســـت که بازگرداندن ارز برای آن‌ها هم کار ساده‌ای نیســـت مگر آنکه بخواهند چمدانی پول را جابه‌جا کنند ولی همان مشـــکلات سابق نقل و انتقال پول هم برای این افراد وجود دارد چرا که عملا هیچ بانکی کار نمی‌کند.

عضو هیات نمایندگان اتاق تهران اضافه کرد: در نتیجه افراد ســـود جویی در بین این جریانات بودند ولی آنچه مشخص است این موضوع است که دولت و بخش خصوصی هیچ کدام نمی‌توانند به درســـتی نقل و انتقال پـــول را انجام دهند، درنتیجه به این مشـــکل برخورده‌ایم. عباد با تصریح این موضوع که خوشبختانه دولت چهاردهم در حال برخورد با این گروه‌ها به دلیل هدر رفت منابع و فسادی که وجود داشت است، گفت: بخش خصوصی شـــاید بتواند فروش نفت را انجام دهد ولی زیرساخت برای آن فراهم نیســـت و ممکن اســـت مدتی زمان ببرد، چرا که مثلا بخش خصوصی ناوگان حمل و نقل ندارد در نتیجه آن‌ها هم باید همان مسیر تراســـتی‌ها را بروند. در واقع با تحریم‌های فشـــرده‌ای که وجود دارد راه را برای همه بسته‌اند و بخش خصوصی به سختی می‌تواند این کار را انجام دهند.

توقف پروازهای خارجی، قیمت بلیت به مقصد استانبول افزایش یافت

دبیر انجمن شرکت‌های هواپیمایی می‌گوید: این روزها و با توقف پروازهای شرکت ترکیش‌ایر و سایر ایرلاین‌های ترکیه‌ای، بلیت پرواز تهران- استانبول به ۲۰ تا ۲۲ میلیون تومان رسیده است.

مقصود اسعدی سامانی اظهار داشت: با توجه به قطع شدن پروازهای ترکیش ایر، افزایش تقاضا و کمبود پرواز، شاهد افزایش نرخ بلیت پرواز در مسیر استانبول و سایر شهرهای ترکیه هستیم. وی با اشاره به نرخ ۲۰ تا ۲۲ میلیون تومانی پرواز تهران- استانبول، خاطرنشان‌کرد: قیمت‌ها در مسیر برگشت به تهران از یک میلیون و ۲۰۰ هزار تومان تا چهار میلیون تومان در نوسان است. این مقام صنفی بیان‌داشت: در نبود حضور ایرلاین‌های خارجی به دلیل قطعی ارتباطات و ایمیل‌ها که دریافت اطلاعات را مختل کرده است، ایرلاین‌های داخلی همچون ماهان، آتا، قشم‌ایر، ایران‌ایرتور، آوا، معراج و ... پروازها به مقصد ترکیه را انجام می‌دهند.

گفتنی است روز گذشته مدیرعامل شرکت شهر فرودگاهی امام خمینی از برقراری پروازهای شرکت‌های ترکیه‌ای طی روز جاری خبر داده بود. رامین کاشف‌آذر گفت: از روز سه‌شنبه پروازهای ترکیش‌ایر و پس فردا پروازهای شرکت ترکیه‌ای آجت به حالت عادی باز می‌گردد. وی خاطرنشان‌کرد: در روزهای گذشته مسافرانی که پروازهایشان باطل شده بود را با ۱۰ پرواز اکسترا (اضافی) توسط ایرلاین های داخلی به مقاصدشان رساندیم. آخرین پیگیری ایرنا از فرودگاه امام حاکی از عدم انجام پروازهای ترکیش‌ایر تا لحظه درج این خبر است، اما کارشناسان خبر می‌دهند که به محض برقراری این پروازها، سایر شرکت‌ها نظیر آجت و پگاسوس نیز به از سرگیری پروازهای خود در مسیر ایران خواهند پرداخت. مطابق اعلام سازمان هواپیمایی کشوری، مسافران می بایست قبل از رفتن به فرودگاه با تماس با سامانه ۱۹۹ از زمان پرواز خود مطمئن شوند.

همچنین مسافران می‌توانند پیش از عزیمت به سمت فرودگاه امام، با وارد کردن آدرس سایت فرودگاه امام(ره) (ikac.ir) در مرورگر خود یا تماس با شماره‌های ۵۱۰۰۱۱۸ و ۵۱۰۰۱۱۱ از آخرین وضعیت پروازهای خارجی مطلع شوند.

آغـــاز تخلیه و حمل یکســـره گندم از کشـــتی با قطار پس از سال‌ها در بندر شهید رجایی

پس از ســـال ها، مجددا کار تخلیه مستقیم کالای اساسی از کشتی به قطار و حمل یکسره آن از بندر شـــهید رجایی به مقاصد نهایی آغاز شده است.

به گزارش از ســـازمان بنادر و دریانوردی، به منظور تسریع در تخلیه کالاهای اساسی موجود در بنادر با هماهنگی انجام شده توسط سازمان بنادر و دریانوردی با شـــرکت راه آهن جمهوری اسلامی، علاوه بـــر بهره گیـــری از کامیون ها، حمل یکسره گندم در بندر شهید رجایی آغاز و با سرعت در حال انجام است و نُرم بارگیری نیز نسبت به روز قبل ۳۰ درصد افزایش یافته است. همچنین با هماهنگی انجام شده حدود یک‌هزار واگن دیگر هم برای حمل کالاهای اســـاسی در بندر شـــهید رجایی در نوبت قرار گرفته و آماده حمل بار از این بندر هستند.

ایـــن گـــزارش می افزاید، در حـــال حاضر کار بارگیـــری محموله هـــای روغن از مخازن و انبارهای این بندر به نقاط مختلف کشور نیز در حال انجام است.

همچنین کار تخلیه یک محموله ســـه هزار TEU (واحد شـــمارش کانتینـــر) برنج از بندر شـــهید رجایی به نقاط مختلف کشـــور نیز هم اکنـــون به صورت حمـــل کانتینـــری در حال انجام است.

سه موتور جستجوگر ایرانی را بشناسیم

در شرایطی که دسترسی به اینترنت و خدمات آن به دلیل شرایط امنیتی پیش آمده برای هموطنان میسر نیست، استفاده از برنامه ها و سکوهای ایرانی می تواند بخشی از نیاز کاربران را تا زمان بازگشت ارتباطات به شرایط عادی هموار کند. موتورهای جستجوگر، یکی از خدماتی است که در بستر اینترنت این امکان را به کاربران می دهد که به راحتی اطلاعات مورد نیاز خود را از لابه لای صدها هزار صفحه پیدا کنند و یا اگر آدرس اینترنتی سایتی را نمی دانند، با یک جست و جوی ساده به آن دسترسی پیدا کنند

نه تنها در ایران بلکه در اقصی نقاط جهان چند موتور جست و جوگر پرکاربرد وجود دارد که محل رجوع اغلب کاربران اینترنت است؛ موتور جستجوگر گوگل مشهورترین آن است که همواره کاربران ایرانی هم از آن بهره می برند. با قطع اینترنت از شامگاه ۱۸ دی که پس از فعال شدن گروهک های تروریستی در کشور و انحراف و به آشوب کشیدن اعتراضات مردمی رخ داد و کشور را در شرایط خاص امنیتی قرار داد، دسترسی به اینترنت و ارتباطات برای همه کاربران در کشور قطع شد و بجز برخی سایت های داخلی و سکوهای ارایه خدمات در بستر شبکه ملی اطلاعات دسترسی به سایت ها و سکوهای خارجی امکان پذیر نیست هرچند متولیان امر در تلاشند تا به محض عادی شدن شرایط و اعلام آن از سوی مراجع ذی صلاح، دوباره اینترنت و خدمات ارتباطی را برای مشترکان فعال کنند. بر این اساس و در شرایطی که موتورهای جستجوگر اینترنتی در دسترس نیستند، می توان برای رفع نیازهای خود از موتورهای جستجوگر ایرانی بهره برد. به تازگی حسین دلیریان سخنگوی مرکز ملی فضای مجازی از سه جویشگر «ذره بین»، «شادبین» و «گردو» به عنوان موتورهای جست و جوگری نام برده است که در دسترس کاربران است.وی در این باره گفته است: دانش بنیان ما زیرساخت‌های خوب و باکیفیتی را ارائه کردند که الان مشغول ارائه خدمات هستند.دلیرین از موتور جستجوی «ذره بین» به عنوان یک موتور جســـتجوی بومی یاد کرد که کیفیت قابل قبولی دارد و در همین چند روز هم زیرساخت‌های بیشتری فراهم شده تا بتواند نیازهای مردم را پوشش دهد.سخنگوی مرکز ملی فضای مجازی این را هم گفت که در سکوی اینترنتی شاد جستجوگر مناسب کودکان و نوجوان با نام «شادبین» فعال است تا این قشر هم بتوانند بخشی از نیازهای خود برای کاوش در اینترنت را برطرف کنند. به گفته وی، جستجوگر «گردو» از دیگر جستجوگرهای داخلی است که می‌تواند تا حدودی در این زمینه برطرف کننده نیازها باشد. البته نباید فراموش کرد که جستجوگرهای ایرانی هرچند ظرفیت مناسبی برای رفع نیاز کاربران هستند اما توسعه فعالیت های آنان و ارایه خدمات بهتر و کیفی تر نیازمند برنامه ریزی و توسعه است و به نظر می رسد اگر حمایت های لازم از آنها صورت گیرد، بتوانند همچون برخی پیام رسان های داخلی از کیفیت مناسب برخوردار باشند هرچند این حمایت و توسعه نافی اصل دسترسی کاربران ایرانی به فضای اینترنت بین الملل و قائل شدن حق انتخاب برای او نیست.

آگهی تجدید مناقصه عمومی با ارزیابی کیفی به شماره آگهی ۱۴۰۴,۴۱

شرکت آب و فاضلاب جنوب غربی استان تهران

شرکت آب و فاضلاب جنوبغربی استان تهران در نظر دارد تجدید مناقصه با موضوع خرید **۲ دستگاه بیل بکهو** C۲۵۰ (برند ایرانی) به شماره فراخوان ۲۰۰۴۰۵۰۱۳۹۰۰۰۱۱۰را مطابق اسناد مناقصه از طریق سامانه تدارکات الکترونیکی دولت (ستاد) برگزار نماید. کلیه مراحل برگزاری مناقصه از دریافت اسناد مناقصه تا ارائه پیشنهاد مناقصه گران و بازگشایی پاکت ها از طریق سامانه تدارکات الکترونیکی دولت (ستاد) به آدرس www.setadiran.ir انجام خواهد شد و لازم است مناقصه گران درصورت عدم عضویت قبلی، مراحل ثبت نام در سایت مذکور و دریافت گواهی امضا الکترونیکی را جهت شرکت در مناقصه محقق سازند.

تاریخ انتشار مناقصه در سامانه : ۱۴۰۴/۱۰/۲۴

مهلت زمانی دریافت اسناد مناقصه از سایت: ساعت ۱۰:۰۰ مورخ ۱۴۰۴/۱۰/۲۴ تا مورخه ۱۴۰۴/۱۰/۳۰ ساعت ۱۹:۰۰

مهلت زمانی ارائه پیشنهادات : ساعت ۱۳ تاریخ ۱۴۰۴/۱۱/۱۴

سپرده شرکت در مناقصه : ۲/۹۱۰/۰۰۰/۰۰۰ ریال

زمان بازگشایی پاکات ارزیابی کیفی: از ساعت ۱۳/۳۰تاریخ ۱۴۰۴/۱۱/۱۴(در دفتر قراردادهای شرکت آبفای جنوبغربی استان تهران) می باشد.

محل اعتبار: از منابع داخلی/سرمایه ای شرکت آب و فاضلاب جنوبغربی استان تهران می باشد.

دستگاه نظارت: دفتر مدیریت بحران وپدافند غیر عامل وHSE

اطلاعات تماس دستگاه مناقصه گزار جهت دریافت اطلاعات بیشتر در خصوص اسناد مناقصه و ارائه پاکات: آدرس: تهران-کیلومتر ۲۲ جاده ساوه-شهرک واوان-بلوار امام خمینی (ره) رو بروی نیروی انتظامی حوزه ستادی آبفای جنوبغربی استان تهران- دبیرخانه به کدپستی ۳۳۱۷۸۶۹۳۷۱ تلفن:۰۲۱۵۶۱۷۲۵۹۵

اطلاعات تماس سامانه ستاد جهت انجام مراحل عضویت در سامانه: مرکز تماس۰۲۱۴۱۹۳۴

دفتر ثبت نام:۸۸۹۶۹۷۳۷،سایت ملی مناقصات:http://iets.mporg.ir

سایت آبفای جنوبغربی استان تهران: swest.tpww.ir، سایت مهندسی کشور: www.nww.ir

شرکت آب و فاضلاب جنوبغربی استان تهران (سهامی خاص)

هیات موضوع قانون تعیین تکلیـــف وضعیت ثبتی اراضی و ساختمانهای فاقد سند رسمی

آگـــهی موضـــوع مـــاده ۳ قانـــون و مـــاده ۱۳ آئیـــن نامـــه قانـــون تعییـــن تکلیـــف وضعیـــت ثبـــتی و اراضی و ســـاختمانهای فاقـــد ســـند رســـمی برابـــر اراشـــماره ۱-۱۴۰۴۶۰۳۲۶۰۳۴۰۱۷۷۲۹ ۲-۱۴۰۴۶۰۳۲۶۰۳۴۰۱۷۹۱۹ ۳-۱۴۰۴۶۰۳۲۶۰۳۴۰۱۷۹۰۶ ۴-۱۴۰۴۶۰۳۲۶۰۳۴۰۷۸۷۳ ۵-۱۴۰۴۶۰۳۲۶۰۳۴۰۱۷۹۰۴ ۶-۱۴۰۴۶۰۳۲۶۰۳۴۰۱۷۹۰۰ هیات اول /دوم موضوع قانون تعیین تکلیف وضعیت ثبتی اراضی و ساختمانهای فاقد سند رسمی مســـتقر در واحد ثبتی حوزه ثبت ملک همدان ناحیه دو تصرفات مالکانه بلا معارض متقاضی آقای / خانم جعفر شـــاه محمدی ایزد فرزند علیرضا بشماره شناسنامه ۶۷ صادره از همدان -۱-نســـبت به ششدانگ یک قطعه زمین مزروعی به مساحت ۱۵۴۱۰/۲۳متر مربع ۳۲۸۲فرعی از ۱۵ اصلی واقع در بخش چهار همدان اراضی قریه امزاجرد خریداری از مالک رسمی مع الواسطه آقای عنایت اله عظیم پور حسن نوریا فرزام ۲-نسبت به ششـــدانگ یک قطعه زمین مزروعی به مســـاحت ۷۹۸۹/۸۷ متر مربع ۳۲۸۱ فرعی از ۱۵ اصلی واقع در بخش چهار همدان اراضی قریه امزاجرد خریداری از مالک رسمی مع الواسطه آقای اکبر مرادیان ۳-نسبت به ششـــدانگ یک قطعه زمین مزروعی به مساحت ۸۴۰۳/۶۱متر مربع ۳۲۸۰فرعی از ۱۵ اصلی واقع در بخش چهار همدان اراضی قریه امزاجرد خریداری از مالک رسمی مع الواســـطه آقای اکبر مرادیان ۴-نسبت به ششدانگ یک قطعه زمین مزروعی به مساحت ۸۷۷۳/۳۹ متر مربع ۳۲۷۹فرعی از ۱۵ اصلی واقع در بخش چهار همدان اراضی قریه امزاجرد خریداری از مالک رسمی مع الواســـطه آقای علی اصغر چوپانی ۵-نسبت به ششدانگ یک قطعه زمین مزروعی به مســـاحت ۳۲۵۶۸/۹۵متر مربع ۳۲۷۸ فرعی از ۱۵ اصلی واقع در بخش چهار همدان اراضی قریه امزاجرد خریداری از مالک رسمی مع الواسطه اقایاکبر مرادیان و احمد زارعی ۶-نســـبت به ششدانگ یک قطعه زمین مزروعی به مساحت ۸۷۷۳/۳۹متر مربع ۳۲۷۷فرعی از ۱۵ اصلی واقع در بخش چهار همدان اراضی قریه امزاجرد خریداری از مالک رسمی مع الواسطه آقای اکبر مرادیان محرز گردیده است. لذا به منظور اطلاع عموم مراتب در دو نوبت به فاصله ۱۵ روز آگهی می شود در صورتی که اشخاص نسبت به صدور سند مالکیت متقاضی اعتراضی داشته باشند می توانند از تاریخ انتشار اولین آگهی به مدت دو ماه اعتراض خود را به این اداره تســـلیم و پس از اخذ رسید، ظرف مدت یک ماه از تاریخ تسلیم اعتراض، دادخواست خود را به مراجع قضایی تقدیم نمایند. بدیهی است در صورت انقضای مدت مذکور و عدم وصول اعتراض طبق مقررات سند مالکیت صادر خواهد شد

شناسه آگهی: ۲۰۸۲۰۵۹ م-الف/۳۳۲۸

تاریخ انتشار نوبت اول : ۱۴۰۴/۰/۰۹تاریخ انتشار نوبت دوم : ۱۴۰۴/۱۰/۲۴

محمد صادق بهرامی: رئیس ثبت اسناد و املاک

سازمان ثبت اسناد و املاک کشور-اداره کل ثبت اسناد و املاک استان همدان -اداره ثبت اسناد و املاک حوزه ثبت ملک همدان - ناحیه دو

هیات موضـــوع قانون تعییـــن تکلیف وضعیت ثبـــتی اراضی و ساختمانهای فاقد سند رسمی

آگـــهی موضـــوع مـــاده ۳ قانـــون و مـــاده ۱۳ آئیـــن نامـــه قانـــون تعییـــن تکلیـــف وضعیـــت ثبـــتی و اراضی و ســـاختمانهای فاقـــد ســـند رســـمی برابر رای شماره ۱۴۰۴۶۰۳۲۶۰۳۴۰۱۸۶۷۵ هیات اول /دوم موضوع قانون تعیین تکلیف وضعیت ثبتی اراضی و ساختمانهای فاقد سند رسمی مستقر در واحد ثبتی حوزه ثبت ملک همدان ناحیه دو تصرفات مالکانه بلا معارض متقاضی آقای خانم/نادر اعلا فرزند قاسم بشماره شناسنامه ۷۶۸۲ صادره از همدان نسبت به ششـــدانگ یک قطعه زمین مزروعی دیمی به مساحت ۹۱۶/۱۵متر مربع به پلاک ۱۱۷۱ فرعی از ۳۹ اصلی واقع در بخش چهار همدان اراضی قریه علی آباد ورکانه خریداری از مالک رســـمی مع الواسطه بنام آقای اسحاق زندی محرز گردیده است. لذا به منظور اطلاع عموم مراتب در دو نوبت به فاصله ۱۵ روز آگهی می شود در صورتی که اشخاص نسبت به صدور ســـند مالکیت متقاضی اعتراضی داشته باشند می توانند از تاریخ انتشار اولین آگهی به مدت دو ماه اعتراض خود را به این اداره تسلیم و پس از اخذ رسید ،ظرف مدت یک ماه از تاریخ تسلیم اعتراض، دادخواست خود را به مراجع قضایی تقدیم نمایند. بدیهی است در صورت انقضای مدت مذکور و عدم وصول اعتراض طبق مقررات سند مالکیت صادر خواهد شد. شناسه آگهی:۲۰۸۲۳۷۵ م-الف/۳۳۳۳

تاریخ انتشار نوبت اول : ۱۴۰۴/۰/۰۹تاریخ انتشار نوبت دوم : ۱۴۰۴/۱۰/۲۴

محمد صادق بهرامی: رئیس ثبت اسناد و املاک

سازمان ثبت اسناد و املاک کشور-اداره کل ثبت اسناد و املاک استان خراسان رضوی-اداره ثبت اسناد و املاک حوزه ثبت ملک بردسکن

هیات موضوع قانون تعیین تکلیف وضعیت ثبتی اراضی و ســـاختمانهای فاقد سند رسمی

آگهی موضوع ماده ۳ قانون و ماده ۱۳ آئین نامه قانون تعیین تکلیف وضعیت ثبتی و اراضی و ساختمانهای فاقد سند رسمی

برابر رای شـــماره ۱۴۰۴۶۹۷۹ هیات اول / دوم موضوع قانون تعیین تکلیف وضعیت ثبتی اراضی و ساختمانهای فاقد سند رســـمی مســـتقر در واحد ثبتی حوزه ثبت ملک بردسکن تصرفات مالکانه بلا معارض متقاضی آقای/ خانم ام البنین اسلامی بردســـکن فرزند محمد حسین بشماره شناسنامه ۵۸ ششدانگ یکباب ساختمان به مساحت ۶۸.۷۹ متر مربع مفروز و مجزا شده از پلاک ۱۰۷۴ فرعی از ۴ اصلی واقع در بخش ۴ شهرستان بردسکن خریداری از حوا یوسفی محرز گردیده است. لذا به منظور اطلاع عموم مراتب در دو نوبت به فاصله ۱۵ روز آگهی می شود در صورتی که اشخاص نسبت به صدور سند مالکیت متقاضی اعتراضی داشته باشند می توانند از تاریخ انتشار اولین آگهی به مدت دو ماه اعتراض خود را به این اداره تسلیم و پس از اخذ رسید، ظرف مدت یک ماه از تاریخ تسلیم اعتراض ،دادخواست خود را به مراجع قضایی تقدیم نمایند. بدیهی است در صورت انقضای مدت مذکور و عدم وصول اعتراض طبق مقررات سند مالکیت صادر خواهد شد.

تاریخ انتشار نوبت اول : ۱۴۰۴.۱۰.۰۹تاریخ انتشار نوبت دوم : ۱۴۰۳.۱۰.۲۴

غلامرضا گنج بخش

رئیس ثبت اسناد و املاک

سازمان ثبت اسناد و املاک کشور-اداره کل ثبت اسناد و املاک استان خراسان رضوی-اداره ثبت اسناد و املاک حوزه ثبت ملک بردسکن

هیات موضـــوع قانون تعییـــن تکلیف وضعیت ثبـــتی اراضی و ساختمانهای فاقد سند رسمی

آگهی موضوع ماده ۳ قانون و ماده ۱۳ آئین نامه قانون تعیین تکلیف وضعیت ثبتی و اراضی و ساختمانهای فاقد سند رسمی برابر رای اصلاحی شماره ۱۴۰۴.۶۰۲۱ هیات اول/ دوم موضوع قانون تعیین تکلیف وضعیت ثبتی اراضی و ساختمانهای فاقد سند رسمی مستقر در واحد ثبتی حوزه ثبت ملک بردسکن تصرفات مالکانه بلا معارض متقاضی آقای / خانم محمد ناظوری فرزند برات اله بشماره شناسنامه ۹۴ ششـــدانگ یک قطعه زمین مزروعی به مســـاحت ۵۰۴۷/۳۱متر مربع مفروز و مجزا شـــده از پلاک ۰ فرعی از ۱۴۹ اصلی واقع در بخش ۴ شهرستان بردسکن خریداری از محمد اکبری فرزند عزیز اله محرز گردیده اســـت. لذا به منظور اطلاع عموم مراتب در دو نوبت به فاصله ۱۵ روز آگهی می شـــود در صورتی که اشخاص نست به صدور سند مالکیت متقاضی اعتراضی داشته باشند می توانند از تاریخ انتشار اولین آگهی به مدت دو ماه اعتراض خود را به این اداره تسلیم و پس از اخذ رسید، ظرف مدت یک ماه از تاریخ تســـلیم اعتراض، دادخواست خود را به مراجع قضایی تقدیم نمایند. بدیهی اســـت در صورت انقضای مدت مذکور و عدم وصول اعتراض طبق مقررات سند مالکیت صادر خواهد شد.تاریخ انتشار نوبت اول : ۱۴۰۴.۱۰.۰۹

تاریخ انتشار نوبت دوم : ۱۴۰۴.۱۰.۲۴

غلامرضا گنج بخش: رئیس ثبت اسناد و املاک

هیات موضوع قانون تعیین تکلیف وضعیت ثبتی اراضی و ساختمانهای فاقد سند رسمی

هیات موضوع قانون تعیین تکلیف وضعیت ثبتی اراضی و ساختمانهای فاقد سند رسمی آگهی موضوع ماده ۳ قانون و ماده ۱۳ آئیـــن نامه قانون تعیین تکلیف وضعیت ثبتی و اراضی و ساختمانهای فاقد سند رسمی برابر رای شماره ۱۴۰۴۶۰۳۱۶۰۰۱۰۲۴۶۲۸ مورخ ۱۴۰۴/۰۹/۲۴ هیات اول /دوم موضوع قانون تعیین تکلیف وضعیت ثبتی اراضی و ساختمانهای فاقد سند رسمی مستقر در واحد ثبتی حوزه ثبت ملک کرمانشاه ناحیه یک تصرفات مالکانه بلا معارض متقاضی آقای حسین بابائی فرزند امامعلی بشماره شناسنامه ۱۰۷۳ صادره از سرپل ذهاب مبنی بر صدور سند نسبت به ششدانگ یک قطعه زمین مزروعی به مساحت ۱۲۰۴/۷۳متر مربع پلاک ۱۸۷ اصلی روستای سالارآباد خریداری از مالک رسمی آقای پنجعلی فتحی رحیم آبادی محرز گردیده است. لذا به منظور اطلاع عموم مراتب در دو نوبت به فاصله ۱۵ روز آگهی میشود در صورتی که اشخاص نسبت به صدور سند مالکیت متقاضی اعتراضی داشته باشند میتوانند از تاریخ انتشار اولین آگهی به مدت دو ماه اعتراض خود را به این اداره تسلیم و پس از اخذ رسید ظرف مدت یک ماه از تاریخ تسلیم ،اعتراض دادخواست خود را به مراجع قضایی تقدیم نمایند. بدیهی است در صورت انقضای مدت مذکور و عدم وصول اعتراض طبق مقررات سند مالکیت صادر خواهد شد. شماره:۶۶۶۸/م الف/۱۲

تاریخ انتشار نوبت اول: ۱۴۰۴/۱۰/۰۸ تاریخ انتشار نوبت دوم: ۱۴۰۴/۱۰/۲۴

آیت اله زارع رئیس ثبت اسناد و املاک

روزنامه ایده روز

چهارشنبه ۱۴۰۴/۱۰/۲۴ | شماره ۲۳۳۴

WWW.IDEHROOZ.COM

تامین، ذخیره‌سازی و توزیع کالاهای اساسی در ۳۱ استان کشور

مدیرعامل شرکت بازرگانی دولتی ایران گفت: تمام توان خود را در چهار گوشه کشور به کار گرفته‌ایم تا با تأمین و توزیع منظم کالاهای اساسی، به نحوی عمل کنیم که تا جای ممکن، این کالاها سهم خود را در سبد خرید و سفره غذای خانواده‌ها حفظ کنند. به گزارش وزارت جهاد کشاورزی، سید سعید راد افزود: با توجه به برنامه‌ریزی‌های به عمل آمده، ادارات کل غله و خدمات بازرگانی استان‌ها با نظارت مداوم و حضور میدانی، اقدامات و عملیات لازم را برای حفظ و تقویت ذخایر موجود در سقف ظرفیت در انبارهای ذخیره‌سازی به کار گرفته و توزیع بی‌وقفه کالاهای اساسی برای مصرف‌کنندگان را به صورت شبانه‌روزی و بدون تعطیل انجام دهند. مدیرعامل شرکت بازرگانی دولتی ایران با تاکید بر اهمیت و نقش ادارات کل غله و خدمات بازرگانی استان‌ها در ایفای مسئولیت حساس و خطیری که برعهده دارند، اظهار داشت: همکاران ما در استان‌ها، همه همّت خود را به کار گرفته‌اند تا با تامین و توزیع گندم مورد نیاز کارخانجات آرد و آرد مورد نیاز واحدهای نانوایی، هیچ‌گونه وقفه‌ای را در زمینه تولید نان به عنوان مهم‌ترین محصول غذایی مورد استفاده خانواده‌ها را شاهد نباشیم. وی چرخه تأمین و توزیع انواع کالاهای اساسی و عرضه این کالاها به بازار مصرف و درنهایت سفره مردم را روندی بدون وقفه و پُرشتاب، قلمداد و اضافه کرد: در تلاش هستیم تا فشار معیشتی بر خانواده‌ها را تا جای ممکن، کاهش داده و تعادل پایدار و توازن قیمت‌ها در بازار کالاهای اساسی را تا حد ممکن، افزایش دهیم.

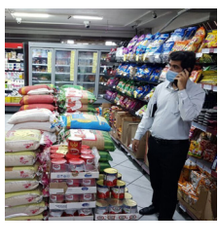

عرضه ۵ برابـــری نهاده های دامی در سامانه بازارگاه

مدیر کل سامانه بازارگاه وزارت جهاد کشاورزی از عرضه ۵ برابری نهاده‌های دامی در این سامانه در روز گذشته خبر داد و گفت: سامانه بازارگاه از وجود نهاده های دامی مورد نیاز کشور اشباع است

رحمان مســجدی با تاکید بر تداوم عرضه بی وقفه انواع نهاده‌های دامی مورد نیاز کارخانجات تولید خوراک دام و طیور در سامانه بازارگاه افزود: میزان عرضه نهاده‌های دامی در سامانه بازارگاه روز گذشته ۵ برابر مصرف بود.

مدیرکل سامانه بازارگاه وزارت جهاد کشاورزی تصریح کرد: دیروز ۴۲۵ هزار و ۵۰۰ تن انواع نهاده شامل ۲۵۹ هزار تن ذرت، ۴۱ هزار و ۵۰۰ تن جو دامی و ۱۲۵ هزار تن کنجاله سویا در بازارگاه عرضه شد که در مجموع ۵۸ هزار و ۵۰۰ تن شامل ۳۰ هزار تن ذرت، ۱۰ هزار تن جو دامی و ۱۸ هزار و ۵۰۰ تن کنجاله سویا به فروش رسید.

کاشت یک میلیارد درخت در کشور امری شدنی است

رئیس سازمان منابع طبیعی و آبخیزداری کشور با بیان اینکه مشارکت مردم در منابع طبیعی باید پررنگ دیده شود، گفت: با توجه به وسعت عرصه‌های منابع طبیعی و وجود اقلیم‌های متنوع، زمینه کاشت یک میلیارد درخت در کشور وجود دارد و این امر شدنی است

به گزارش وزارت جهاد کشاورزی، رضا افلاطونی روز دوشنبه در صد و دومین جلسه طرح مردمی کاشــت یک میلیارد درخت که با حضور مدیران ســتادی و استانی (به صورت وبیناری) برگزار شد، افزود: طرح کاشت یک میلیارد درخت یک طرح اجتماعی و همگانی است و ما باید در ستاد و استان‌ها برای پیشبرد اهداف این طرح عام‌المنفعه از ظرفیت ســازمان‌ها، شــرکت‌ها، خیرین و همچنین دستگاه‌هایی که در قبال منابع طبیعی مسئولیت اجتماعی دارند، استفاده کنیم.

رئیس سازمان منابع طبیعی و آبخیزداری کشور، سامانه «ساتک» را مبنای آماری طرح کاشت یک میلیارد درخت برشمرد و خاطر نشان کرد: هرگونه اشکال در فرایند ثبت این سامانه باید هرچه زودتر حل و فصل شود.

وی یادآور شــد: بسیاری از شرکت‌ها و ســازمان‌ها با اجرای طرح‌های توسعه‌ای و عمرانی آسیب‌هایی را به منابع طبیعی وارد می‌کنند، این دستگاه‌ها مکلف هستند ۲۵ درصد از عرصه فعالیت‌های خود را به ایجاد فضای سبز اختصاص دهند.

افلاطونی فرهنگ‌سازی و اطلاع‌رسانی فعالیت‌های منابع طبیعی اشاره کرد و نقش روابط عمومی را در اقناع افکار عمومی پراهمیت دانست و تصریح کرد: روابط عمومی یک کار تخصصی و فنی به شمار می‌رود و افراد توانمند باید در این حوزه مشغول بکار شوند

وی نقش و مشارکت مردم در منابع طبیعی را پراهمیت دانست و یادآور شد: سازمان منابع طبیعی با توجه به کارکردهایی که دارد یک سازمان مردمی است و نقش مشارکت مردم در منابع طبیعی باید پررنگ دیده شود.

نگهداشت درخت از کاشت آن مهم‌تر است

ابراهیمی رییس پژوهشکده حفاظت خاک و آبخیزداری وزارت جهاد کشاورزی نیز در این نشســت، تامین نهال و کاشــت آن را امری لازم و مهم برشــمرد و اعلام کرد: مراقبت از درختان کاشته شده مهمتر از کاشت درخت است.

وی توســعه جنگل‌هــای حــرا را در اســتان‌های ســاحلی امــری لازم و ضروری دانســت و یــادآور شــد: برای توســعه جنگل‌هــای حــرا، مکان‌یابی‌های لازم انجــام شــده کــه ایــن جنگل‌کاری‌هــا می‌توانــد بــه تعهدات یــک میلیارد درخت جامه عمل بپوشاند.

ابراهیــمی با بیــان اینکه می‌توان از ظرفیت‌های موسســه آموزش و ترویج وزارت جهاد کشــاورزی برای فرهنگ‌سازی طرح مردمی کاشت یک میلیارد استفاده کرد، از آمادگی پژوهشــکده حفاظت خاک و آبخیزداری برای رصد و پایش نهال‌های کاشته شده در این طرح خبر داد.

چاپ آگهی های تقدیر وتشکر از یابنده

«إنَّ اللهَ یأمُرُکم أن تؤدُّوا الأمَاناتِ إلیٰ أهلِها» «خداوند به شما فرمان می‌دهد که امانت‌ها را به صاحبانش بدهید»

یابنده گرامی از طرف مالک محمد حسن کرامتی اصل و از طرف مجموعه آنی یاب بابت پیدا کردن و پیگیری تا تحویل گمشده از شما تشکر و قدردانی میشود،جامعه ما به انسانهای نیکوکاری مثل شما افتخار میکند.پاینده و پیروز باشید

یابنده گرامی ایمان ال طه از طرف مالک فاطمه زمانی و از طرف مجموعه آنی یاب بابت پیدا کردن و پیگیری تا تحویل گمشده از شما تشکر و قدردانی میشود،جامعه ما به انسانهای نیکوکاری مثل شما افتخار میکند.پاینده و پیروز باشید

یابنده گرامی از طرف مالک مصطفی حاج نوروزی و از طرف مجموعه آنی یاب بابت پیدا کردن و پیگیری تا تحویل گمشده از شما تشکر و قدردانی میشود،جامعه ما به انسانهای نیکوکاری مثل شما افتخار میکند.پاینده و پیروز باشید

یابنده گرامی از طرف مالک محمد بهارلوئی فرد و از طرف مجموعه آنی یــاب بابت پیدا کردن و پیگیری تا تحویل گمشده از شما تشکر و قدردانی میشود،جامعه ما به انسانهای نیکوکاری مثل شما افتخار میکند.پاینده و پیروز باشید

یابنده گرامی از طرف مالک طیبه صادقی و از طرف مجموعه آنی یاب بابت پیدا کردن و پیگیری تا تحویل گمشده از شما تشکر و قدردانی میشود،جامعه ما به انسانهای نیکوکاری مثل شما افتخار میکند.پاینده و پیروز باشید

یابنده گرامی از طرف مالک فرهاد اصلانی اسلمرز و از طرف مجموعه آنی یاب بابت پیدا کردن و پیگیری تا تحویل گمشده از شما تشکر و قدردانی میشود،جامعه ما به انسانهای نیکوکاری مثل شما افتخار میکند.پاینده و پیروز باشید

یابنده گرامی از طرف مالک مرضیه عباسی و از طرف مجموعه آنی یاب بابت پیدا کردن و پیگیری تا تحویل گمشده از شما تشکر و قدردانی میشود،جامعه ما به انسانهای نیکوکاری مثل شما افتخار میکند.پاینده و پیروز باشید

یابنده گرامی از طرف مالک رضا فتحی و از طرف مجموعه آنی یاب بابت پیدا کردن و پیگیری تا تحویل گمشده از شما تشکر و قدردانی میشود،جامعه ما به انسانهای نیکوکاری مثل شما افتخار میکند.پاینده و پیروز باشید

Vیابنده گرامی از طرف مالک زهرا نوری و از طرف مجموعه آنی یاب بابت پیدا کردن و پیگیری تا تحویل گمشده از شما تشکر و قدردانی میشود،جامعه ما به انسانهای نیکوکاری مثل شما افتخار میکند.پاینده و پیروز باشید

یابنده گرامی از طرف مالک سجاد خضاب و از طرف مجموعه آنی یاب بابت پیدا کردن و پیگیری تا تحویل گمشده از شما تشکر و قدردانی میشود،جامعه ما به انسانهای نیکوکاری مثل شما افتخار میکند.پاینده و پیروز باشید

یابنده گرامی از طرف مالک مهسا زعفرانیه و از طرف مجموعه آنی یاب بابت پیدا کردن و پیگیری تا تحویل گمشده از شما تشکر و قدردانی میشود،جامعه ما به انسانهای نیکوکاری مثل شما افتخار میکند.پاینده و پیروز باشید

یابنده گرامی مهرداد دلیربنفشه ورق از طرف مالک حســن پازوکی و از طرف مجموعه آنی یاب بابت پیدا کردن و پیگیری تا تحویل گمشده از شما تشکر و قدردانی میشود،جامعه ما به انسانهای نیکوکاری مثل شما افتخار میکند. پاینده و پیروز باشید

یابنده گرامی از طرف مالک فاطمه بختیاری و از طرف مجموعه آنی یاب بابت پیدا کردن و پیگیری تا تحویل گمشده از شما تشکر و قدردانی میشود،جامعه ما به انسانهای نیکوکاری مثل شما افتخار میکند.پاینده و پیروز باشید

یابنده گرامی از طرف مالک رضا رضایی و از طرف مجموعه آنی یاب بابت پیدا کردن و پیگیری تا تحویل گمشده از شما تشکر و قدردانی میشود،جامعه ما به انسانهای نیکوکاری مثل شما افتخار میکند.پاینده و پیروز باشید

یابنده گرامی از طرف مالک مرتضی نیک پور و از طرف مجموعه آنی یاب بابت پیدا کردن و پیگیری تا تحویل گمشده از شما تشکر و قدردانی میشود،جامعه ما به انسانهای نیکوکاری مثل شما افتخار میکند.پاینده و پیروز باشید

چاپ آگهی های مفقودی ومشتریان غرامت المثنی

۱۰۰۲۴

شناسنامه به شماره ۰۰۱۳۲۰۰۰۸۹به نام امین سیاری فرزند جلال در تاریخ ۱۴۰۴/۷/۱مفقود گردیده است و از درجه اعتبار ساقط است.

کارت ملی به شماره ۰۰۶۴۶۸۱۵۶۴به نام مرتضی امامی گندوانی فرزند علی در تاریخ ۱۴۰۴/۱۰/۲۰ مفقود گردیده است و از درجه اعتبار ساقط است.

کارت ملی به شماره ۰۰۲۲۲۸۲۷۵۰به نام محمد نقی حسینی فرزند محرم در تاریخ ۱۴۰۴/۱۰/۱۷مفقود گردیده است و از درجه اعتبار ساقط است.

کارت ملی به شماره ۰۰۷۹۶۰۱۰۶۵به نام مجتبی تیرگری فرزند علی اکبر در تاریخ ۱۴۰۲/۱/۱ مفقود گردیده است و از درجه اعتبار ساقط است.

کارت ملی به شماره ۰۰۲۲۴۸۷۵۸۱به نام یاســمن وزیری آذر فرزند مرتضی در تاریخ ۱۴۰۴/۵/۱مفقود گردیده است و از درجه اعتبار ساقط است.

۱۰۰۴

کارت دانشجویی متعلق به خانم فاطمه تقیان دینانی با شماره ملی ۱۱۳۰۴۸۷۹۵۴ و شماره دانشجویی ۴۰۲۳۲۰۱۲ متعلق به موسسه آموزش عالی دانش پژوهان پیشرو مفقود گردیده و فاقد هرگونه اعتباری می باشد . از یابنده تقاضا می گردد کارت را به صندوق پستی به شماره ۸۱۶۵۵۱۴۷۵ارسال نماید .

۱۰۰۵۶

کارت ملی به شماره ملی ۱۰۵۰۱۹۳۹۷۰ و شناسنامه به نام محمدرضا رحیمی فرزند غلام علی در تاریخ ۱۴۰۳/۱/۱ مفقود گردیده است و از درجه اعتبار ساقط است.

۱۰۲۹

کارت ملی به شماره ۴۹۰۰۴۸۰۶۴۹به نام سیده ویدا کریمی فرزند منصور در تاریخ ۱۴۰۴/۵/۵ مفقود گردیده است و از درجه اعتبار ساقط است.

۱۰۶۴

کارت نظام وظیفه به شماره و گواهینامه پایه سوم به شماره و کارت ملی به شماره ۳۷۸۲۵۵۸۵۰۲ و کارت بانکی به شماره به نام فرشاد جهانگیری فرزند محسن در تاریخ ۱۴۰۴/۱۰/۱۶ مفقود گردیده است و از درجه اعتبار ساقط است

شناسنامه به شماره ۴۲۷۱۷۸۱۱۰۱به نام مهدی حسنی فرزند مقتدا در تاریخ ۱۴۰۴/۹/۱مفقود گردیده است و از درجه اعتبار ساقط است.

کارت نظام وظیفه به شماره و کارت ملی به شــماره ۴۲۷۱۴۳۱۵۳۲به نام حسن سپهری فرزند نورمحمد در تاریخ ۱۴۰۴/۹/۱ مفقود گردیده است و از درجه اعتبار ساقط است.

بیمه نامه خودرو به شــماره بیمه و نام خودرو پرایــد و رنگ خودرو زیتونی و مدل وسیله نقلیه ۸۴ و شــماره پلاک ۴۶ج۱۱۶ایران۸۷ و شماره شاسی S۱۴۱۲۲۷۴۶۲۸۵۵۷ و شماره موتور ۰۱۲۷۶۷۶۴ و نام صاحب سند اسمعیل اسدی و نوع وسیله نقلیه سواری و کارت وسیله نقلیه به شماره و نام خودرو پراید و رنگ خودرو زیتونی و مدل وسیله نقلیه ۸۴ و شماره پلاک ۴۶ج۱۱۶ایران۸۷ و شماره شاسی S۱۴۱۲۲۷۴۶۲۸۵۵۷ و شماره موتور ۰۱۲۷۶۷۶۴ و نام صاحب سند اسمعیل اسدی و نوع وسیله نقلیه سواری و کارت سوخت به شماره پلاک ۴۶ج۱۱۶ایران۸۷ و گواهینامه پایه سوم به شماره به نام اسمعیل اســدی فرزند کرمعلی در تاریخ ۱۴۰۴/۹/۱ مفقود گردیده است و از درجه اعتبار ساقط است.

۱۰۶۶

معاینه فنی خودرو به شماره پلاک ایران ۸۶ - ۴۴۷ ج ۶۶ و کارت وسیله نقلیه به شماره ایران ۸۶ - ۴۴۷ ج ۶۶ و کارت نظام وظیفه به شماره ۵۷۶۹۹۷۱۳۶۳ و گواهینامه به شماره ۵۷۶۹۹۷۱۳۶۳ و کارت سوخت به شماره پلاک ایران ۸۶ - ۴۴۷ ج ۶۶ به نام علی عالیشاه فرزند اکبر در تاریخ ۱۴۰۴/۱۰/۱۰مفقود گردیده است و از درجه اعتبار ساقط است

کارت ملی به شماره ۶۴۲۹۹۶۳۴۴۶به نام علی کریمی فرزند محمدرضا در تاریخ ۱۴۰۴/۹/۱۰ مفقود گردیده است و از درجه اعتبار ساقط است.

کارت ملی به شــماره ۰۰۶۷۷۰۰۶۸۳ به نام مهین صادقی پور فرزند قربانعلی در تاریخ ۱۴۰۴/۸/۱ مفقود گردیده است و از درجه اعتبار ساقط است.

کارت وسیله نقلیه به شماره پلاک ۷۵۴ - ۶۴۷۷۵ و بیمه نامه خودرو به شماره پلاک ۷۵۴ - ۶۴۷۷۵ و گواهینامه به شماره ۵۳۰۰۰۷۰۰۱۷ به نام فرشید بهرامی نســب فرزند غلام رضا در تاریخ ۱۴۰۴/۸/۲۰ مفقود گردیده است و از درجه اعتبار ساقط است.

برگ سبز خودرو به شماره وسیله نقلیه S۱۴۱۲۲۸۶۱۳۱۴۸۳ و شماره پلاک ایران ۸۶ - ۹۹۱ د ۳۳ و شماره موتور ۱۹۸۶۳۶۸ به نام علی امینی فرزند محمدتقی در تاریخ ۱۴۰۴/۷/۲۰مفقود گردیده است و از درجه اعتبار ساقط است

کارت ملی به شماره ۵۷۶۰۰۰۳۳۲۱به نام حسین عالیشاه فرزند اکبر در تاریخ ۱۴۰۴/۱۰/۱۸مفقود گردیده است و از درجه اعتبار ساقط است.

۱۰۹۵

کارت ملی به شماره ۲۲۰۰۴۱۹۸۹۹به نام الهه توشه جو فرزند رجب در تاریخ ۱۴۰۴/۱۰/۱۰مفقود گردیده است و از درجه اعتبار ساقط است.

کارت ملی به شماره ۴۸۳۹۹۸۴۶۶۲به نام اسحاق آذرنیاسوها فرزند قدیر در تاریخ ۱۴۰۴/۱۰/۱مفقود گردیده است و از درجه اعتبار ساقط است.

۱۱۵۰

کارت ملی به شماره ملی ۴۶۴۰۱۳۸۰۴۰به نام محمدرضا حبیب زاده فرزند شهریار در تاریخ ۱۴۰۴/۱۰/۱۹مفقود گردیده است و از درجه اعتبار ساقط است.

برگ ســبز ســمند ایکــس ۷ ســفید مــدل ۱۳۹۱ بــه شــماره پلاک ۴۹ م ۵۷۳ایران ۵۴ و شــماره شــاسی NAACN۱CM۲CFOO۷۶۳۶ و شــماره موتــور ۱۲۴۹۰۲۶۹۸۳۸ به نام عصمت دهقــان دهنوی فرزند میرزامحمد در تاریخ ۱۴۰۴/۸/۲۲مفقود گردیده است و از درجه اعتبار ساقط است.

کارت ملی به شــماره ملی ۴۴۳۲۷۴۲۴۳۷به نام داوود دهقان بنادکی فرزند اکبــر در تاریخ ۱۴۰۴/۷/۲۲مفقود گردیده است و از درجه اعتبار ساقط است.

شناسنامه و کارت ملی به شماره ملی ۴۴۶۹۹۰۰۷۹۶به نام زینت دهقان چناری فرزند اصغر در تاریخ ۱۴۰۴/۸/۲۲ مفقود گردیده است و از درجه اعتبار ساقط است.

۱۱۸۵

شناسنامه و کارت ملی به شماره ملی ۵۲۱۰۱۷۲۴۵۷به نام ابوالفضل اناوی فرزند حسین در تاریخ ۱۴۰۴/۱۰/۷مفقود گردیده است و از درجه اعتبار ساقط است.

۱۴۰۱

کارت ملی هوشمند به شماره ملی ۲۱۴۱۵۳۳۰۳۱ و کارت بانکی ســپه،به نام سید عیسی علوی زاده فرزند علی در تاریخ ۱۴۰۴/۱۰/۱۰مفقود گردیده است و از درجه اعتبار ساقط است.

کارت ملی هوشمند به شماره ۲۱۴۱۳۴۳۴۳۷به نام فاطمه الهی مقدم فرزند اسمعیل به تاریخ تولد ۱۳۵۷/۶/۱۰در تاریخ ۱۴۰۴/۳/۱مفقود گردیده است و از درجه اعتبار ساقط است.

۱۵۰۶

کارت ملی به شماره ۲۴۹۱۳۴۴۲۲۱به نام مریم مهرابی فریدونی فرزند علی در تاریخ ۱۴۰۴/۱۰/۱مفقود گردیده است و از درجه اعتبار ساقط است.

۲۰۱۳

کارت ملی به شــماره ۶۲۵د۶۴ایران ۵۰به نام المیرا عبادالهی کلخوران فرزند مقصود در تاریخ ۱۴۰۳/۱/۱مفقود گردیده است و از درجه اعتبار ساقط است.

۲۰۲۵

۱۲ فقره چک به نام های مختلف برای مشتری کارت ملی به شماره ۲۶۳۱۱۳۲۶۴۵و یک دسته چک به نام شهروز پناهی فرزند ذوالفقار در تاریخ ۱۴۰۴/۳/۲۶مفقود گردیده است و از درجه اعتبار ساقط است.

شناسنامه به نام علیرضا رزاقی فرزند مهدی در تاریخ ۱۴۰۴/۹/۱مفقود گردیده است و از درجه اعتبار ساقط است.

شناسنامه به شماره ۰۱۵۰۱۴۲۲۷۷به نام فرزاد وحیدی فرزند فیروز در تاریخ ۱۴۰۴/۱۰/۱مفقود گردیده است و از درجه اعتبار ساقط است.

کارت ملی به شماره ۰۰۶۰۰۱۵۳۳۰ و گواهینامه پایه دو و کارت بانکی به نام حسین محمد زاده فرزند کاظم در تاریخ ۱۴۰۴/۱۰/۱۵مفقود گردیده است و از درجه اعتبار ساقط است.

کارت ملی به شماره ۶۱۸۹۴۲۶۶۹۷به نام معصومه تشکری فرزند عباسعلی در تاریخ ۱۴۰۴/۱۰/۲۰مفقود گردیده است و از درجه اعتبار ساقط است.

کارت بازنشستگی نیرو زمینی و کارت بانکی و کارت ملی به شماره ۰۰۶۱۵۹۱۷۶۹به نام محسن قره گزلو فرزند محمد در تاریخ ۱۴۰۴/۱۰/۱ مفقود گردیده است و از درجه اعتبار ساقط است.

گواهینامه پایه ســه به نام مرضیه بیات لو فرزند عنایت در تاریخ ۱۴۰۴/۸/۱مفقود گردیده اســت و از درجه اعتبار ساقط است.

کارت پرسنلی پدافند نیرو هوایی و کارت بانکی و گواهینامه پایه سه و کارت سوخت به نام شهاب خورشیدی میانائی فرزند رشید در تاریخ ۱۴۰۴/۱۰/۱۵مفقود گردیده است و از درجه اعتبار ساقط است.

شناسنامه به شماره ۷۹۸۷به نام مجید هاشــم خانی فرزند علیرضا در تاریخ ۱۴۰۴/۸/۲۵مفقود گردیده است و از درجه اعتبار ساقط است.

کارت ملی به شماره ۰۰۲۵۲۸۶۱۳۷به نام دانیال غلام شــاهی فرزند هادی در تاریخ ۱۴۰۴/۹/۱۵مفقود گردیده است و از درجه اعتبار ساقط است.

کارت ملی به شــماره ۰۰۵۹۶۳۴۰۳۰ و کارت ســوخت و گواهینامه به نام افشین توکلی فرزند غلامعلی در تاریخ ۱۴۰۴/۶/۱ مفقود گردیده است و از درجه اعتبار ساقط است.

کارت ملی به شماره ۰۰۴۴۱۱۷۵۶۶به نام شهین دخت یاسینی فرزند حسن در تاریخ ۱۴۰۴/۱۰/۱مفقود گردیده است و از درجه اعتبار ساقط است.

کارت ملی به شماره ۱۷۲۸۱۲۹۸۵۰به نام اکرم الهوردی زاده فرزند ولی در تاریخ ۱۴۰۴/۸/۱مفقود گردیده است و از درجه اعتبار ساقط است.

کارت جانبازی و کارت بانکی و کارت ملی به شماره ۰۳۵۵۵۱۲۳۲به نام ابوالفضل عباسی فرزند عباس علی در تاریخ ۱۴۰۴/۱۰/۱ مفقود گردیده است و از درجه اعتبار ساقط است.

گواهینامه پایه دو و کارت نظام وظیفه دوره احتیاط و کارت بانکی و کارت ملی به شــماره ۴۴۳۲۱۶۵۸۱۹ و کارت وسیله نقلیه نام خودرو پژو پارس و رنگ خودرو نقره ای و مدل وسیله نقلیه ۱۳۸۶ و شماره پلاک ۵۱۷ه ۶۲۲ایران ۷۷ و کارت سوخت به نام عزیزاله افشــار کرمانی فرزند رمضان در تاریخ ۱۴۰۴/۱۰/۲۰ مفقود گردیده است و از درجه اعتبار ساقط است.

۲۰۴۸

شناسنامه به شماره ۰۴۷۰۲۶۸۱۶۹ به نام نیلوفر احمدی فرزند عباس در تاریخ ۱۴۰۴/۹/۲۰مفقود گردیده است و از درجه اعتبار ساقط است.

شناســنامه قدیمی با شــماره ۲۶۴ به نام بهاره احمدی فرزند عباس به شــماره مــلی ۰۴۹۲۰۴۷۷۶۶ در تاریخ ۱۴۰۴/۹/۲۰ مفقود گردیده است و از درجه اعتبار ساقط است.

۲۰۶۵

گواهینامه پایه سوم به شــماره ۰۴۱۰۱۲۵۱۷۲به نام ملیحه هاتفی‌علا فرزند محمدجعفر در تاریخ ۱۴۰۴/۱۰/۲۰ مفقود گردیده است و از درجه اعتبار ساقط است.

گواهینامــه پایه ســوم و بیمه نامــه خــودرو و کارت خودرو بــه شــماره پلاک ۸۶س ۴۹۲ایران ۲۱ به شــماره ۰۴۲۱۹۴۶۴۰۷به نام جواد خیرخواهــان فرزند ذبیح الله در تاریخ ۱۴۰۴/۱۰/۲۱مفقود گردیده اســت و از درجه

چاپ آگهی های مفقودی ومشتریان غرامت المثنی

اعتبار ساقط است.

کارت ملی به شماره ۰۶۳۰۲۵۵۳۵۰به نام ایوب شـــورابی فرزند محمدحسین در تاریخ ۱۴۰۴/۱/۱ مفقود گردیده است و از درجه اعتبار ساقط است.

کارت ملی به شماره ۰۴۲۰۴۹۹۳۵۰به نام محسن گرمابه مهابادی فرزند رضا در تاریخ ۱۴۰۴/۱۰/۱۵مفقود گردیده است و از درجه اعتبار ساقط است.

۲۰۸۴

کارت ملی به شماره ۰۰۸۰۹۸۰۹۳۷به نام دل آرا عشقی فرزند محمد در تاریخ ۱۴۰۴/۱۰/۱۳ مفقود گردیده است و از درجه اعتبار ساقط است.

کارت ملی به شـــماره ۰۰۱۳۱۵۷۷۶۰به نام مهدی اردبیلی علمداری فرزند غلامعلی در تاریخ ۱۴۰۴/۴/۱۰مفقود گردیده است و از درجه اعتبار ساقط است.

شناسنامه به شماره ۰۰۱۶۰۹۲۰۶۶به نام نسرین جعفری فرزند امام وردی در تاریخ ۱۴۰۴/۲/۱۰مفقود گردیده است و از درجه اعتبار ساقط است.

کارت ملی به شماره ۲۶۹۱۴۷۹۷۴۹ وگواهی نامه پایه ۳به نام معصومه یوســـفی فردکندسر فرزند بهروز در تاریخ ۱۴۰۴/۱۰/۱۵ مفقود گردیده است و از درجه اعتبار ساقط است.

کارت ملی وشناسنامه به شماره ۰۰۱۳۶۴۷۸۶۵به نام رضا مصلح ساری خان بیگلو فرزند علی در تاریخ ۱۴۰۴/۱۰/۱۰ مفقود گردیده است و از درجه اعتبار ساقط است.

کارت ملی به شماره ۰۰۱۸۶۷۷۵۸۴به نام حسن میرزائی ولدی فرزند بیژنگ در تاریخ ۱۴۰۴/۱۰/۱مفقود گردیده است و از درجه اعتبار ساقط است.

کارت ملی به شماره ۵۱۸۹۹۱۶۶۲۶به نام سمیرا قاسمی پورکلاچاهی فرزند یوسفعلی در تاریخ ۱۴۰۴/۹/۱۰مفقود گردیده است و از درجه اعتبار ساقط است.

کارت ملی به شماره ۰۴۵۱۵۷۱۲۹۰به نام شباهنگ مســـتوفی زاده فرزند محمد در تاریخ ۱۴۰۴/۱۰/۱۷ مفقود گردیده است و از درجه اعتبار ساقط است.

کارت ملی به شماره ۰۰۷۵۶۱۲۶۱۵به نام علی جانثاری فرزند محمد در تاریخ ۱۴۰۴/۱۰/۱۰ مفقود گردیده است و از درجه اعتبار ساقط است.

کارت ملی به شماره ۳۷۶۲۳۰۶۸۴۲وکارت نظام وظیفه وگواهی نامه پایه ۲به نام هادی نبوی فرزند عباس در تاریخ ۱۴۰۴/۱۰/۱۹ مفقود گردیده است و از درجه اعتبار ساقط است.

کارت ملی به شماره ۰۰۵۰۵۲۳۸۸۰به نام حسین رسول زاده صومعه علیایی فرزند غلامحسن در تاریخ ۱۴۰۴/۹/۱۰ مفقود گردیده است و از درجه اعتبار ساقط است.

کارت ملی به شماره ۰۰۷۰۴۷۳۱۱۰به نام داود جمال عباسی فرزند غلامحسن در تاریخ ۱۴۰۴/۷/۲۰ مفقود گردیده است و از درجه اعتبار ساقط است.

۲۰۸۷

کارت ماشین وسیله نقلیه وبرگ سبز خودرو به شماره وسیله نقلیه IRFC۹۵۱X۳۵۴۶۶۳۵۵۹ و شماره پلاک ۸۲ب۹۸۵ایران ۱۰ و شماره شاسی NAAB۶۶PEXGV۶۶۳۵۵۹ و شماره موتور ۱۱۸J۰۰۲۹۲۰۸ به نام حســـن اکبران فرزند محرم به کدملی ۱۷۱۷۲۵۲۲۹۱در تاریخ ۱۳۹۸/۸/۱۹مفقود گردیده است و از درجه اعتبار ساقط است.

کارت ملی به شـــماره ۶۰۱۹۴۲۷۰۷۲و کارت بانکی ســـپه وتجارت به نـــام اسلام نوری فرزنـــد ترحیم در تاریخ ۱۴۰۴/۱۰/۱۷مفقود گردیده است و از درجه اعتبار ساقط است.

کارت ملی به شماره ۶۶۶۶۰۹۷۶۳۸۸به نام حدیثه وقارترابی فرزند علی در تاریخ ۱۴۰۴/۱۰/۵مفقود گردیده است و از درجه اعتبار ساقط است.

کارت ملی به شماره ۱۶۴۰۱۸۸۹۸۳به نام محمدعلی زینال زاده فرزند جواد در تاریخ ۱۴۰۴/۹/۱۰مفقود گردیده است و از درجه اعتبار ساقط است.

کارت بانکی کشاورزی وکارت نظام وظیفه و کارت ملی به شـــماره ۱۶۴۰۱۸۸۹۸۳به نام مهدی زینال زاده فرزند محمدعلی در تاریخ ۱۴۰۴/۹/۱۰ مفقود گردیده است و از درجه اعتبار ساقط است.

کارت ملی به شماره ۱۶۲۰۰۷۴۴۶۱به نام اکبر خان زاده گرمی فرزند موسی در تاریخ ۱۴۰۴/۹/۲۵مفقود گردیده است و از درجه اعتبار ساقط است.

کارت بانکی بلوبانک ورفاه وکارت سوخت و کارت وسیله نقلیه به شماره پلاک ۷۴ج۱۴۱ایران ۷۸ وگواهینامه پایه سوم و کارت ملی به شماره ۱۶۵۱۵۸۷۴۲۶ به نام قربانعلی داننده وانقی فرزند محسن در تاریخ ۱۴۰۴/۱۰/۱۰مفقود گردیده است و از درجه اعتبار ساقط است.

شناسنامه به شماره۱۶۴۰۴۸۸۰۱۴ به نام رضا خدامراد فرزند قادر در تاریخ ۱۴۰۴/۱۰/۱۱ مفقود گردیده است و از درجه اعتبار ساقط است.

۲۱۱۰

شناسنامه به شماره شناسنامه ۴۱۲۰۰۱۵۷۷۷ و کارت ملی به شماره ۴۱۲۰۰۱۵۷۷۷به نام مصیب کتیراچی فرزند جمشید در تاریخ ۱۴۰۴/۱۰/۱ مفقود گردیده است و از درجه اعتبار ساقط است.

برگه سبز ماشین سواری و شخصی و وکالت نامه ماشین شخص و با شماره پلاک. ۲۱ ۷۸۲ ج ۳۷به نام لیلی عیوضی فرزند شکراله در تاریخ ۱۴۰۴/۱۰/۶ مفقود گردیده است و از درجه اعتبار ساقط است.

گواهینامه پایه سوم و کارت ملی به شماره ۶۶۶۰۴۸۷۸۹۱ و کارت بانکی رفا ملی به نام فاطمه زارعی فرزند احمد در تاریخ ۱۴۰۴/۶/۱ مفقود گردیده است و از درجه اعتبار ساقط است.

۲۳۰۲

کارت ملی هوشمند و کارت عابربانک ملت به شماره ملی ۲۱۲۲۶۵۲۳۳۰ به نام محمدرضا پیری فرزند علی در تاریخ ۱۴۰۴/۸/۱مفقود گردیده است و از درجه اعتبار ساقط است.

۲۵۰۷

شناسنامه به شماره ۱۲۷۳۴۲۹۴۵۱به نام متین حمیدی فرزند مجتبی در تاریخ ۱۴۰۴/۶/۱مفقود گردیده است و از درجه اعتبار ساقط است.

کارت ســـوخت و کارت ماشیـــن تیبـــا ســـفید مدل۹۳بـــه پلاک ۶۲ج ۵۸۲ ایـــران ۶۷ بـــه شـــماره شـــاسی NAS۸۱۱۱۰۰E۵۷۷۲۶۴۳ و کارت موتور رکورد آبی مدل۸۹ و کارت ملی به شماره ۱۲۹۲۷۱۴۶۳۸ به نام علی سبحانی زاده فرزند ذبیح اله در تاریخ ۱۴۰۴/۱۰/۱۸مفقود گردیده است و از درجه اعتبار ساقط است.

کارت ملی به شماره ۱۲۶۱۷۲۶۳۰۸به نام مهدی کاشانی فرزند منده علی در تاریخ ۱۴۰۴/۱۰/۱۰ مفقود گردیده است و از درجه اعتبار ساقط است.

کارت ملی به شماره ۱۲۸۵۹۷۳۱۵۱به نام مهدی پهلوان نشان فرزند کمال در تاریخ ۱۴۰۴/۱۰/۱۵ مفقود گردیده است و از درجه اعتبار ساقط است.

۲۵۷۱

کارت ملی به شماره ۲۴۳۲۳۰۰۹۳۹به نام محمد باقر غلامی فرزند محمد در تاریخ ۱۴۰۳/۲/۱مفقود گردیده است و از درجه اعتبار ساقط است.

کارت ملی به شماره ۲۴۹۱۰۳۰۷۲۱به نام هوشنگ صفوت دارایی فرزند جواد در تاریخ ۱۴۰۴/۱۰/۱مفقود گردیده است و از درجه اعتبار ساقط است.

شناسنامه به شماره ملی ۲۴۵۱۹۱۵۱۹۶به نام شهرزاد آریا پور فرزند هدایت اله در تاریخ ۱۴۰۴/۶/۱مفقود گردیده است و از درجه اعتبار ساقط است.

کارت مـــلی وبـــرگ ســـبز بـــه شـــماره پلاک ۱۷ص۱۹۶۸ایـــران ۶۳ بـــه ش ش G۶PKA۹۵۰۰۱۰و ش م KMHGC۴۱K۹DU۲۱۹۸۹۹به شماره ملی ۲۲۹۵۲۴۴۶۴۱به نام فرشـــاد پیرویان فرزند غلام حسین در تاریخ ۱۴۰۳/۱۰/۱مفقود گردیده است و از درجه اعتبار ساقط است.

کارت ملی و کارت سوخت به شماره پلاک ۶۱ن ۷۲۲ایران ۹۳ به شـــماره ملی ۲۲۸۲۲۴۴۸۱۸به نام امیر کرونی فرزند محمد امین در تاریخ ۱۳۷۵/۱۰/۱۰مفقود گردیده است و از درجه اعتبار ساقط است.

کارت ملی به شماره ۲۲۹۵۳۷۹۲۲۹به نام محبوبه زارع فرزند یداله در تاریخ ۱۴۰۴/۱۰/۱۸ مفقود گردیده است و از درجه اعتبار ساقط است.

شناسنامه به شـــماره ۲۲۸۲۵۵۰۶۹۲به نام محمد کریمی فرزند علی در تاریخ ۱۴۰۴/۱۰/۹مفقود گردیده است و از درجه اعتبار ساقط است.

کارت ملی به شماره ۲۲۹۷۹۸۲۳۴۸به نام زهرااحسنت فرزند محمد رسول در تاریخ ۱۴۰۴/۱۰/۲۰مفقود گردیده است و از درجه اعتبار ساقط است.

۲۸۰۵

مدرک کارشناسی ارشد ناپیوسته رشته مدیریت مالی از دانشگاه آزاد اسلامی واحد بابل به نام عارف پور علی گنجی با کد ملی ۲۰۵۰۸۱۶۱۵۴ فرزند بهرام در تاریخ ۱۴۰۳/۳/۱ مفقود گردیده است و از درجه اعتبار ساقط است.

برگ ســـبز خودرو به شـــماره وسیلـــه نقلیـــه N۲۰AB۲A۲۱RF۰۰۳۱۲۴ و نـــام خودرو آلســـوین B۵۱۱ AT-SC۷۱۵۲AA۵ و رنگ خودرو مشکی متالیک و مدل وسیله نقلیه ۱۴۰۳ و شماره پلاک ۳۵ج۱۹۲ایران ۷۲ و شماره شاسی N۲۰AB۲A۲۱RF۰۰۳۱۲۴ و شماره موتور JL۴۷۳QFR۳CT۵۱۶۱۳۱ و نام صاحب سند میثاق اکبری مرزناکی و نوع وسیله نقلیه سواری و کارت ملی به شماره ۲۰۵۰۷۷۹۹۹۲به نام میثاق اکبری مرزناکی فرزند محسن در تاریخ ۱۴۰۴/۶/۲۵مفقود گردیده است و از درجه اعتبار ساقط است.

کارت نظام وظیفه به شماره ملی ۲۰۶۰۳۳۶۲۱۱ و گواهینامه دوم به شـــماره ملی ۲۰۶۰۳۳۶۲۱۱ و کارت ملی به شـــماره ۲۰۶۰۳۳۶۲۱۱ و کارت وسیله نقلیه به شـــماره NAKSH۷۳۲۲MB۱۸۷۱۴۱ و نام خودرو جک AT-S۵ و رنگ خودرو مشـــکی و مدل وسیله نقلیه ۱۴۰۰ و شـــماره پلاک ۶۸ه ۷۵۲ایران ۲۲ و شـــماره شاسی NAKSH۷۳۲۲MB۱۸۷۱۴۱ و شماره موتور HFC۴GA۳۱DM۰۰۰۳۴۷۷ و نام صاحب سند محمدعلی بهمنی و نوع وسیله نقلیه ســـواری هاچ بک به نام محمد علی بهمنی فرزند عبداله در تاریخ ۱۴۰۴/۱۰/۱۶ مفقود گردیده است و از درجه اعتبار ساقط است.

برگ ســـبز خودرو به شـــماره وسیلـــه نقلیـــه NATHBAWTXR۱۰۳۰۴۶۴ و نـــام خـــودرو فونیکس و رنگ خودرو مشـــکی متالیک و مدل وسیله نقلیه ۱۴۰۳ و شـــماره پلاک ۱۵ج۳۳۸ایران ۹۲ و شـــماره شـــاسی NATHBAWTXR۱۰۳۰۴۶۴ و شـــماره موتور MVMF۴J۱۶AHR۰۴۳۵۸۳ و نام صاحب سند سید مجتبی سیدی اندی و نوع وسیله نقلیه ســـواری هاچ بک به نام سید مجتبی سیـــدی اندی فرزند منوچهر در تاریخ ۱۴۰۴/۴/۱۰مفقود گردیده است و از درجه اعتبار ساقط است.

۲۹۰۰

کارت ماشیـــن پـــژو ۲۰۶ ســـفید مـــدل ۹۶ شـــماره موتـــور A۰۰۹۷۶۸۱۰ ۱۶۵ شـــماره شـــاسی NAAPO۳EE۹HGO۶۴۳۶۳بـــه شـــماره ۰۰۱۴۹۲۴۰۷۲به نام حســـین ترابیان فرزنـــد داود در تاریخ ۱۴۰۴/۲/۱۰مفقود گردیده است و از درجه اعتبار ساقط است.

کارت ماشین وبرگه ســـبز پـــژو پارس رنگ ســـفید مدل ۸۷بـــه پلاک ۸۹ب ۴۷۲ایران ۵۵ به شـــماره شـــاسی NAA۰۱GA۶۹E۸۰۲۱۲۹ و شـــماره موتـــور ۱۲۴۸۷۲۱۳۹۸۱ و ۱۱۹۸۰۲۱۲۹ VIN:IRFC۸۷۱W به شـــماره ۳۹۳۱۲۲۶۴۶۸به نام قاســـم جوکار فرزند علی قنبر در تاریخ ۱۴۰۴/۹/۱مفقود گردیده است و از درجه اعتبار ساقط است.

کارت ملی به شماره ۰۰۶۲۴۷۷۷۸به نام صدیقه طاهری فرزند صفر علی در تاریخ ۱۴۰۴/۹/۱مفقود گردیده است و از درجه اعتبار ساقط است.

برگ سبزبه شماره ۰۰۱۷۷۱۵۵۱۲به نام جواد رجبی دولت ابادی فرزند محمد علی در تاریخ ۱۴۰۴/۴/۳۱ مفقود گردیده است و از درجه اعتبار ساقط است.

کارت ملی به شـــماره ۰۳۱۰۳۷۳۵۳۰به نام اردلان عباسی فرزند علی حسین در تاریخ ۱۴۰۳/۱/۱مفقود گردیده است و از درجه اعتبار ساقط است.

کارت مـــلی و کارت نظام وظیفه به شـــماره ۱۲۲۹۹۵۳۶۹۸به نام مجیـــد حیدری فرزنـــد عبدالحسین در تاریخ ۱۴۰۴/۱۰/۱۸مفقود گردیده است و از درجه اعتبار ساقط است.

کارت ملی و کارت موتور ۳۲۵۲۸۱۶۱ و کارت سوخت به شماره ۲۲۶۰۲۷۲۳۱۲به نام علی زارعی مقدم فرزند محمد در تاریخ ۱۴۰۴/۱۰/۱۹ مفقود گردیده است و از درجه اعتبار ساقط است.

کارت ملی به شماره ۰۶۷۰۰۷۹۹۲۸به نام مسعود شاکری فرزند غلامعلی در تاریخ ۱۴۰۴/۹/۱مفقود گردیده است و از درجه اعتبار ساقط است.

۳۰۱۱

گذرنامه به شماره ۳۷۲۰۶۲۷۰۷۱به نام کیمیا رحیمی فرزند فیض اله در تاریخ ۱۴۰۲/۱۲/۱مفقود گردیده است و از درجه اعتبار ساقط است.

شناسنامه به شماره ۰۰۱۰۹۴۶۴۳۸ و کارت ملی به شماره ۰۰۱۰۹۴۶۴۳۸به نام زهره تیماجی فرزند علی در تاریخ ۱۴۰۴/۹/۲۵مفقود گردیده است و از درجه اعتبار ساقط است.

۳۰۲۱

کارت ملی به شماره ۰۰۲۰۹۷۶۱۶۱ و گواهینامه دوم به شماره ۰۰۲۰۹۷۶۱۶۱ و کارت بانکی به شماره مختلف به نام زهرا اصولی فرزند جعفر در تاریخ ۱۴۰۴/۱۰/۱۹مفقود گردیده است و از درجه اعتبار ساقط است.

۵۵۶۹

گواهینامه به شماره ملی ۱۱۵۹۱۳۱۲۰۱ به نام ورژ طهماسیان سوارانی فرزند آوانوس در تاریخ ۱۴۰۴/۸/۱مفقود گردیده است و از درجه اعتبار ساقط است.

کارت نظام وظیفه و کارت ملی به شـــماره ۰۰۷۰۱۳۴۵۶۱ و گواهینامه به نام حامد حبیبی مقدم فرزند حسین در تاریخ ۱۴۰۴/۱۰/۲۰مفقود گردیده است و از درجه اعتبار ساقط است.

شناسنامه و کارت ملی به شـــماره ۰۰۲۱۶۲۳۸۸۰ به نام علیرضا ملاگوئی فرزند احمد در تاریخ ۱۴۰۴/۸/۱ مفقود گردیده است و از درجه اعتبار ساقط است.

کارت ملی بـــه شـــماره ۰۰۶۰۴۸۱۲۰۱ و کارت نظام وظیفه و گواهینامـــه و کارت وسیله نقلیه به شـــماره پلاک ۶۰ایران ۸۶ه۴۳۳ و کارت وسیله نقلیه موتور به شماره پلاک ۱۵۶ایران ۵۵۳۵۶به نام آرش رسولی مجد فرزند علی در تاریخ ۱۴۰۴/۱۰/۱۸ مفقود گردیده است و از درجه اعتبار ساقط است.

کارت ملی به شماره ۰۰۷۱۸۹۱۷۱۴به نام منیر کرداری فرزند علی اکبر در تاریخ ۱۴۰۴/۹/۱ مفقود گردیده است و از درجه اعتبار ساقط است.

کارت وسیلـــه نقلیه به شـــماره پلاک ۲۰ایران۶۵۵ن ۶۵ به نام هوشـــنگ ســـجادی فرزند حبیب الـــه با کد ملی ۰۰۳۵۵۱۶۸۴۴ در تاریخ ۱۴۰۴/۸/۱ مفقود گردیده است و از درجه اعتبار ساقط است.

کارت ملی به شماره ۶۲۱۹۹۷۵۶۶۹و کارت وسیله نقلیه به شـــماره پلاک ۱۵۲ایران ۲۲۴۸۸ به نام محمد حسین حیدری ماربری فرزند علی در تاریخ ۱۴۰۴/۸/۱ مفقود گردیده است و از درجه اعتبار ساقط است.

کارت ملی به شماره ۰۵۵۰۰۷۰۲۲۲به نام علی اسکندری فرزند محمد حسن در تاریخ ۱۴۰۱/۱/۱ مفقود گردیده است و از درجه اعتبار ساقط است.

گواهینامه و کارت ملی به شماره۰۰۲۲۵۶۰۲۳۸و کارت عابر بانک به نام محمد علی منصوری فرزند خسرو در تاریخ ۱۴۰۴/۱۰/۱۸ مفقود گردیده است و از درجه اعتبار ساقط است.

کارت وسیله نقلیه و کارت سوخت به شماره پلاک ۵۵ایران ۷۶۶ل۸۶ به نام اکرم عسکری فرزند ذبیح الله با کد ملی ۰۵۳۰۴۱۷۲۷۸ در تاریخ ۱۴۰۴/۱۰/۱۸مفقود گردیده است و از درجه اعتبار ساقط است.

کارت وسیله نقلیه به شماره پلاک ۱۱ایران۶۸۳ب۷۲ به نام محمد رضا رجبی فرزند هانی با کد ملی ۰۰۱۹۹۱۲۵۲۸ در تاریخ ۱۴۰۴/۱۰/۱۵مفقود گردیده است و از درجه اعتبار ساقط است.

شناسنامه به شماره ملی۶۱۷۹۸۳۸۷۵۵به نام ســـمیرا رجبی فرزند هانی در تاریخ ۱۴۰۴/۱۰/۱۵مفقود گردیده است و از درجه اعتبار ساقط است.

کارت وسیله نقلیه موتور به شماره پلاک۱۵۶ایران ۴۱۲۳۷ با کد ملی ۰۰۶۸۶۰۶۷۹۶ به نام سیداسماعیل حسینی بادآشیانی فرزند نورا در تاریخ ۱۴۰۴/۱۰/۱۲مفقود گردیده است و از درجه اعتبار ساقط است.

شناسنامه به شماره ملی ۰۲۵۰۱۱۱۶۳۲ به نام حسنی دوست کافی فرزند علیرضا در تاریخ ۱۴۰۴/۱۰/۱۵ مفقود گردیده است و از درجه اعتبار ساقط است.

کارت وسیله نقلیه به شماره پلاک ۱۱ایران۳۴۸ژ۷۳ به نام حمید رضا بازاری فرزند عباس با کد ملی ۰۰۷۰۳۲۵۱۷۰ در تاریخ ۱۴۰۴/۱۰/۱ مفقود گردیده است و از درجه اعتبار ساقط است.

کارت ملی به شماره ۱۱۸۹۷۸۳۹۷۵به نام علی امانی فرزند حسنعلی در تاریخ ۱۴۰۴/۱۰/۱مفقود گردیده است و از درجه اعتبار ساقط است.

سند ملکی به ادرس هفت تیر بهارمستیان کوچه ذکایی پلاک ۹واحد۲ به نام حسین لطفی فرزند حسن با کد ملی ۰۴۹۱۰۳۸۳۹۹ در تاریخ ۱۴۰۴/۹/۱مفقود گردیده است و از درجه اعتبار ساقط است.

شناسنامه به شماره ملی ۴۱۲۱۰۵۱۴۳۲ به نام دینا کمانکش فرزند حمیدرضا تاریخ ۱۴۰۴/۱۰/۸مفقود گردیده است و از درجه اعتبار ساقط است.

گواهینامه به شماره ملی ۰۰۷۸۷۰۶۵۵۶ به نام عباس کلاته فرزند روح اله در تاریخ ۱۴۰۴/۶/۱مفقود گردیده است و از درجه اعتبار ساقط است.

گواهینامه به شماره ملی۲۹۱۰۲۳۰۷۵۹ کارت عابر بانک ملت و سپه و پاسارگاد به نام فردین بروکی میلان فرزند حسن و ۲عدد سیم کارت در تاریخ ۱۴۰۴/۱۰/۱۲ مفقود گردیده است و از درجه اعتبار ساقط است.

کارت ملی به شماره ۰۰۴۵۸۳۲۶۰۹ و کارت شناسایی بازنشستگی نیروی مسلح و کارت سوخت و حکمت کارت به نام منصور ستوده فرد فرزند محمد حسین در تاریخ ۱۴۰۴/۱۰/۱۷مفقود گردیده است و از درجه اعتبار ساقط است

کارت ملی به شماره ملی ۵۲۳۰۲۰۲۲۴۶ کارت بانک سامان و صادرات به نام ریحانه حسینی فرزند موسی در تاریخ ۱۴۰۴/۱۰/۱۵مفقود گردیده است و از درجه اعتبار ساقط است.

۷۰۲۶

قردادتعاونی ۳برگی به شـــماره۰۰۱۱۳۸ به کدملی۱۴۶۱۹۰۳۵۶۴به نام بیتا شفیعی نو فرزند سیدعباس مطعلق به این جانب اهل ایمان صدقی ثمرین به آدرس شهرپرند فاز مریم در تاریخ ۱۴۰۳/۱۲/۱ مفقود گردیده است و از درجه اعتبار ساقط است.

کارت ملی به شماره ۱۶۲۰۷۶۵۷۴۸به نام عظیمه بهشتی پیله رود فرزند صفر در تاریخ ۱۴۰۴/۱۰/۱مفقود گردیده است و از درجه اعتبار ساقط است.

کارت وسیله نقلیه وانت به کدملی۴۸۶۹۸۲۱۱۳۳ به شماره شاسی NAZPL۱۴۰BN۰۶۸۰۴۱۶به شماره موتور M۲۴۹۰۳۷۰۱Mبه شماره پلاک ۵۱۵ه۸۴ایران ۵۰به نام عبدالجلیل سبحانی فرزند ابراهیم در تاریخ ۱۴۰۴/۸/۱ مفقود گردیده است و از درجه اعتبار ساقط است.

۷۰۶۱

کارت ملی به شماره ۴۴۵۹۵۶۰۵۰۱به نام محمود دهقان طرزجانی فرزند غلامحسین در تاریخ ۱۴۰۴/۹/۱مفقود گردیده است و از درجه اعتبار ساقط است.

شناســـنامه به شـــماره ۲۵۷به نام سید حسین جلالیان بشـــماره ملی ۴۴۳۲۱۶۱۲۳۱ فرزند سید احمد در تاریخ ۱۴۰۴/۶/۱ مفقود گردیده است و از درجه اعتبار ساقط است.

شناسنامه به شماره ۱۱۱۲به نام فاطمه رنجبر جمال آبادی بشـــماره ملی ۵۵۱۹۶۸۱۹۲۹فرزند رمضان در تاریخ ۱۴۰۳/۹/۱مفقود گردیده است و از درجه اعتبار ساقط است.

شناسنامه به شماره ۱ به نام محمدحسین رنجبرجمال آبادی بشماره ملی ۴۴۳۳۰۴۶۷۲۸ فرزند رجبعلی در تاریخ ۱۴۰۳/۹/۱مفقود گردیده است و از درجه اعتبار ساقط است.

کارت سوخت و کارت خودرو وانت پیکان رنگ سفید مدل ۱۳۸۵ بشماره پلاک ۵۴ایران ۲۱۲ م ۴۷ وگواهینامه پایه ۳ و کارت ملی به شماره ۴۴۳۲۴۱۷۵۵۲به نام محمدعلی شـــرفیان فرزند علی بمان در تاریخ ۱۴۰۴/۱۰/۱مفقود گردیده است و از درجه اعتبار ساقط است.

۷۰۹۹

کارت ســـوخت به شـــماره پلاک ۶۸ب ۵۵۱ایران ۵۰ و گواهینامه - به شـــماره - و کارت وسیله نقلیه به شـــماره ۱۰۱۰۲۱۸۴۴۱۶۳۹۱ و نـــام خـــودرو ۲۰۷ و رنگ خودرو مشـــکی و مـــدل وسیله نقلیه ۱۳۹۹ و شـــماره پلاک ۶۸ب ۵۵۱ایران ۵۰ و شماره شـــاسی NAAR۰۳FE۹LJ۱۴۶۰۳۰ و شـــماره موتور ۱۷۸B۰۰۳۷۳۴۳ و نام صاحب سند امیرمشهدی تفرشی و نوع وسیله نقلیه شخصیبه نام امیر مشهدی تفرشی فرزند عبدالرحیم در تاریخ ۱۴۰۴/۱۰/۱۵ مفقود گردیده است و از درجه اعتبار ساقط است.

کارت وسیله نقلیه به شـــماره ۱۰۱۰۱۲۲۳۷۸۸۲۵۷ و نام خودرو پارس و رنگ خودرو نقره ای و مدل وسیله نقلیه ۱۳۸۴ و شماره پلاک ۷۸ط ۹۷۱ایران ۶۶ و شماره شاسی ۱۹۳۳۸۶۰۳ و شماره موتور ۱۲۴۸۴۲۲۷۵۰۱ و نام صاحب سند حسین کاردان و نوع وسیله نقلیه شـــخصیبه نام حسین کاردان فرزند گل محمد در تاریخ ۱۴۰۱/۱/۱ مفقود گردیده است و از درجه اعتبار ساقط است.

کارت وسیله نقلیه به شـــماره ۱۰۱۰۲۶۱۰۲۰۹۰۳۵۸ و نام خودرو کوییک و رنگ خودرو مشـــکی و مدل وسیله نقلیه ۱۳۹۹ و شـــماره پلاک ۱۶ل۷۲۶ایران ۶۰ و شماره شـــاسی NAS۸۴۱۱۰۰L۱۰۴۹۲۷۱ و شماره موتور M۱۵/۸۹۱۴۸۳۳ و نام صاحب سند امیرشایان شیروانلو و نوع وسیله نقلیه شخصیبه نام امیرشایان شیروانلو فرزند امیرحسین شاهین در تاریخ ۱۴۰۴/۹/۱ مفقود گردیده است و از درجه اعتبار ساقط است.

۸۰۰۰

گواهینامه دوم به شماره و بیمه نامه خودرو به شماره بیمه ۳۰۰۴۲۹۱/۴۰۶۵۴۰۶۵/۳۱/۱۴۰۴ و کارت وسیله نقلیه نام خودرو پژو ۲۰۷ و رنگ خودرو سفید و مدل وسیله نقلیه ۱۴۰۰ و شماره پلاک ۴۰_۳۲۶ط۳۶ و شماره شاسی NAAR۰۳FE۷MJ۴۱۶۹۵۵ و شماره موتور ۱۶۷B۰۱۱۷۴۵۱ و نام صاحب سند عسل سیفی و نوع وسیله نقلیه و کارت سوخت به شماره پلاک ۴۰_۳۲۶ط ۳۶به نام عسل سیفی فرزند مرتضی در تاریخ ۱۴۰۴/۱۰/۵سرقت گردیده است و از درجه اعتبار ساقط است.

کارت ملی به شماره ۰۰۵۴۰۷۱۴۲۹به نام محسن ناظمی هرندی فرزند قدرت الله در تاریخ ۱۴۰۴/۱۰/۲۱سرقت گردیده است و از درجه اعتبار ساقط است.

۰

کارت بانکی و سفته ۱۰۰ میلیونی و یک پوشه دارای اسکرین شـــات و ابلاغیه دادگاه به شماره به نام نسرین پناهی فرزند ***** در تاریخ ۱۴۰۴/۱۰/۱۱ مفقود گردیده است و از درجه اعتبار ساقط است.

روزنامه ایده روز
۶
چهارشنبه ۱۴۰۴/۱۰/۲۴ | شماره ۲۳۳۴
WWW.IDEHROOZ.COM

توسعه صنعت نفت و گاز از عوامل مهم در تحقق رشد اقتصادی هشت درصدی

نماینده مردم اهواز، حمیدیه، باوی و کارون در مجلس شورای اسلامی گفت: یکی از راههای تحقق رشد اقتصادی هشت درصدی پیش‌بینی شده در قانون برنامه هفتم توسعه، صنعت نفت و گاز است.مجتبی یوسفی در حاشیه بازدید از شانزدهمین نمایشگاه تخصصی ساخت تجهیزات صنعت نفت خوزستان با اشاره به اهمیت شرکت‌های دانش‌بنیان در توسعه صنعت نفت اظهار کرد: شرکت‌های توانمند و نخبگان در عرصه‌های مختلف به ویژه صنعت نفت موجب افتخار آفرینی و خودکفایی در بخش‌های مهمی از این حوزه شده‌اندوی با اشاره به تدوین قانون دانش بنیان در سال ۱۴۰۱ افزود: قراردادهای صنعت نفت و گاز به عنوان پیشران اقتصادی کشور با شرکت‌های داخلی برای تامین تجهیزات نفت و گاز تا پایان سال ۱۴۰۰ پنج میلیون دلار بود.این نماینده مجلس ادامه داد: در پایان سال ۱۴۰۲ با توانمندی این شرکت‌ها و فعالان صنعت نفت و گاز و صنایع کشور میزان قراردادها به ۵۰ میلیون دلار افزایش یافت.وی با قدردانی از اقدامات مختلف شرکت مناطق نفت خیز جنوب و شرکت‌های تابعه آن در حوزه‌های مختلف گفت: با فعالیت‌های موثر این شرکت، بسیاری از تحریم‌ها بی اثر شدند و در زمینه اشتغال، نقش آفرینی خوبی ایفا کردند.شانزدهمین نمایشگاه تخصصی ساخت تجهیزات صنعت نفت خوزستان ۲۰ تا ۲۳ دی ماه در اهواز دایر و پذیرای بازدیدکنندگان است.

شدت سرمای شبانه در خراسان جنوبی کاسته می‌شود

کارشناس هواشناسی اداره‌کل هواشناسی خراسان جنوبی گفت: با تضعیف زبانه‌های پرفشار تا پایان هفته از شدت سرما و یخبندان شبانه کاسته می‌شود.

سمیه لطفی افزود: براساس خروجی مدل‌های پیش‌یابی هواشناسی امروز شرایط جوی پایدار و یکنواخت در منطقه خواهیم داشت.

وی افزود: اما به تدریج از اواخر وقت امروز با افزایش متناوب ابر، افزایش وزش باد قابل پیش‌بینی است.کارشناس هواشناسی اداره‌کل هواشناسی خراسان جنوبی عنوان کرد: برای روزهای پنجشنبه و جمعه در برخی نقاط استان بارش، همراه با رعد و برق پیش‌بینی می‌شود.

لطفی با بیان اینکه در ۲۴ ساعت گذشته سربیشه با منفی ۶ درجه سردترین ایستگاه و بندان با ۲۳ درجه گرمترین ایستگاه استان بود، بیان کرد: در این مدت تغییرات آب و هوایی در مرکز استان بین ۲ و ۱۸ درجه به ثبت رسیده است.

تشدیدنظارت روزانه بر عرضه دام و طیور در البرز

معاون سلامت اداره کل دامپزشکی البرز از تشدید نظارت روزانه بر مراکز تولید و عرضه دام و طیور در این استان خبرداد.

دکتر سید محسن ابوترابی اظهار کرد: کارشناسان حوزه سلامت این اداره کل روزانه بر مراکز عرضه محصولات دامی نظارت داشته و با هرگونه موارد غیربهداشتی برخورد خواهند کرد.

وی اضافه کرد: اکنون روزانه به طور متوسط حدود ۹ تن دام سنگین و بیش از ۲۲ تن طیور در استان البرز ذبح شده و به بازار عرضه می شود

ابوترابی با اشاره به نظارت بهداشتی بر کشتار دام و طیور گفت: امسال بیش از ۱۱۸ هزار راس دام سبک و سنگین و بیش از ۱۵ میلیون قطعه طیور در کشتارگاه‌های استان تحت نظارت کامل بهداشتی و شرعی دامپزشکی کشتار شده‌اند و لاشه‌ها و احشاء قبل از ورود به چرخه مصرف، به‌طور دقیق مورد بازرسی قرار گرفته‌اند.

وی افزود: امسال ۱۰۶ هزار کیلوگرم فرآورده خام دامی غیربهداشتی و غیرقابل مصرف انسانی در استان البرز ضبط شده که ۵۸ هزار کیلوگرم آن معدوم شده است.

معاون سلامت اداره کل دامپزشکی البرز اظهار کرد: در ۹ ماهه سال جاری بیش از ۶۰ هزار مورد بازدید و نظارت بهداشتی از مراکز عرضه، نگهداری، توزیع و فرآوری فرآورده‌های خام دامی، شامل کشتارگاه‌های دام و طیور، قصابی‌ها، سردخانه‌ها، مراکز بسته‌بندی و واحدهای عرضه مواد پروتئینی انجام شده و ۱۸۰ پرونده تخلف بهداشتی برای واحدهای متخلف تشکیل و برای رسیدگی قانونی به مراجع قضایی معرفی شده‌اند.

وی گفت: در بازرسی‌های قبل و بعد از کشتار، مواردی از لاشه‌ها و احشاء غیرقابل مصرف شناسایی و از چرخه مصرف انسانی خارج شده که این امر نقش مؤثری در پیشگیری از انتقال بیماری‌های مشترک بین انسان و دام داشته است

معاون سلامت اداره کل دامپزشکی استان البرز همچنین بر نقش مهم همکاری شهروندان در ارتقای سلامت مواد غذایی تأکید کرد و افزود : گزارش به‌موقع تخلفات بهداشتی و رعایت توصیه‌های دامپزشکی در هنگام خرید و مصرف فرآورده‌های خام دامی، تضمین‌کننده سلامت جامعه خواهد بود.

تکمیل ۲ هزار واحد مسکن روستایی در خراسان‌شمالی

معاون امور بازسازی و مسکن روستایی بنیاد مسکن انقلاب اسلامی خراسان شمالی از تکمیل و تحویل ۲ هزار واحد مسکن روستایی در استان خبر داد و گفت: هزینه کرد برای این میزان مسکن هزار و ۸۰۰ میلیارد تومان است.

علی روحانی اظهار کرد: ۴۵۰ مورد بیشترین واحد مسکن تحویلی در شهرستان بجنورد و کم ترین آن ۴۰ واحد در شهرستان گرمه است.

وی افزود: سهم استان از تسهیلات طرح ویژه مسکن روستایی در سال جاری پنج هزار و ۵۰۰ واحد پیش‌بینی شده است که از این تعداد پنج هزار واحد در مناطق روستایی و ۵۰۰ واحد در مناطق شهری زیر ۲۰ هزار نفر است.معاون بنیاد مسکن انقلاب خراسان‌شمالی تصریح کرد:سقف تسهیلات این طرح در سال جاری به چهار میلیارد ریال افزایش یافته و این تسهیلات با نرخ سود پنج درصد و بازپرداخت ۲۰ ساله به متقاضیان پرداخت می‌شود.روحانی بیان کرد: بنیاد مسکن آماده همکاری با متقاضیان و دستگاه‌های اجرایی برای تسریع در اجرای این طرح ملی است و از تمامی واجدین شرایط دعوت می‌کند برای بهره‌مندی از این تسهیلات به دفاتر بنیاد مسکن و بانک‌های عامل مراجعه کنند.

خراسان شمالی کانون بحران های زلزله و سیل در شمالشرق کشور محسوب می شود و موقعیت اقلیمی استان از دیدگاه لرزه زمین ساختی در زون کپه داغ واقع شده است که در این زون گسل های فعال و مهمی وجود دارد.

گردشگری سلامت، ظرفیت چهار فصل آبگرم‌های معدنی

گردشگری سلامت از پر رونق‌ترین انواع این صنعت است و قابلیت‌های خدادادی مناطق مختلف در راه‌اندازی بسترهای آن نقش بسزایی دارد و از این نظر استان اردبیل با ۱۱۰ مرکز آبگرم و آبدرمانی هر چهار فصل را برای مسافران و میهمانان خود دلپذیر کرده است.

استان مرزی اردبیل در شمال غرب ایران از نظر مواهب طبیعی از چشمه‌های آبگرم و آب معدنی متعددی در شهرستان های متعدد از جمله مشگین‌شهر و سرعین برخوردار است. از دهها سال قبل مراکز آبگرم و آبدرمانی برای مسافران و گردشگران اقصی نقاط جذاب بوده و در هر فصلی به آنها مراجعه کرده‌اند و رونق و بازارگرمی آنها در اقتصاد شهرها و روستاها نیز موثر بوده است. مدیرکل میراث فرهنگی، گردشگری و صنایع دستی استان اردبیل در ابن رابطه گفت: استان با وجود ۱۱۰ چشمه آبگرم و سرد معدنی و مجتمع‌های آبدرمانی از قابلیت ویژه‌ای در حوزه آب‌های درمانی برخوردار است و این ظرفیت‌ها در سطح ملی و بین‌المللی در سمینار گردشگری سلامت معرفی خواهد شد. جلیلی جباری افزود: دومین سمینار بین‌المللی گردشگری سلامت همزمان با رویداد گردشگری زمستانی استان اردبیل بهمن ماه و با حضور اساتید و محققان داخلی و خارجی برگزار خواهد شد.

به گفته او ، این همایش با هدف ارائه مطالعات علمی در زمینه گردشگری سلامت و تبدیل اردبیل به مقصد گردشگری سلامت برگزار خواهد شد و توسعه تاسیسات و ایجاد شهرک گردشگری سلامت یکی دیگر اهداف آن رویداد مهم است. وی ادامه داد: رونق گردشگری سلامت از هر نظر ارزشمند است و تلاش می‌کنیم از فرصت برگزاری این سمینار برای جذب سرمایه‌گذاران داخلی و خارجی در حوزه گردشگری سلامت استفاده کنیم.

پارک آبی سرعین در آستانه افتتاح

امروزه گردشگری سلامت از طرفداران زیادی برخوردار است و این نوع از انواع گردشگری که در کنار به نمایش گذاشتن جاذبه‌های طبیعی، غذایی، فرهنگی و تفریحی برای صحت جان و تن مسافران و گردشگران نیز برنامه دارد و غبار راه از جسم و جان آدمی می‌زداید. در این راستا رییس مرکز سرمایه‌گذاری وزارت میراث فرهنگی، گردشگری و صنایع دستی هفته گذشته در بازدید از پروژه پارک آبی ایستانلند سرعین که آماده بهره‌برداری است، تاکید کرد: ایجاد تاسیسات جدید و متنوع در حوزه گردشگری تاثیر بسزایی در افزایش ماندگاری مسافر دارد. علی اصغر شالبافیان افزود: ارائه خدمات متنوع به گردشگران مستلزم امکانات و تجهیزات لازم است و پارک آبی ایستانلند سرعین می‌تواند این تنوع را در خدمات گردشگری این شهرستان ایجاد کند.

جشنواره گردشگری زمستانی اردبیل

شاید در نگاه عامه، زمستان فصل خیلی مناسبی برای سیر و سفر نباشد اما این نگاه به تناسب قابلیت‌های مناطق، قابل تغییر است و در استان اردبیل به جرات می‌توان ادعا کرد که لذت بهره‌مندی از مراکز آبدرمانی و آبگرم در زمستان‌ها بیشتر از فصول گرم سال است. از این‌رو مسئولان استان اردبیل برای چهار فصلی شدن جریان گردشگری در استان، جشنواره گردشگری زمستانی را در دستور کار دارند ، معاون هماهنگی امور اقتصادی استانداری اردبیل در این زمینه گفت: با توجه به ظرفیت‌های موجود در استان رویداد بین‌المللی گردشگری زمستانی با هدف تاثیرگذاری در اقتصاد زمستان استان اردبیل برگزار می‌شود. بهروز خلیلی تاکید کرد: گردشگری زمستانی، اقتصاد فعال و تجربه شده در مناطق مختلف دنیاست و زمستان و به ویژه گردشگری زمستانی در دنیا پررونق است و درآمد قابل توجهی را برای کشورها ایجاد می‌کند و ما نیز می‌توانیم با استفاده از این ظرفیت‌ها فصل زمستان را اقتصادی کنیم.

او تصریح کرد: استان اردبیل برخلاف بسیاری از مناطق دیگر، ملزومات گردشگری زمستان را به صورت یک جا در دل خود جای داده و می‌توانیم تجربه‌های متفاوت و هیجان‌انگیزی را در این استان پیش روی گردشگران قرار دهیم و با معرفی این ظرفیت‌ها شاهد علاقه‌مندی گردشگران برای حضور در استان باشیم. خلیلی ادامه داد: آب‌های گرم معدنی در مناطق کوهستانی و سرد، اقامتگاه‌های بوم‌گردی، طبیعت بی‌نظیر و زیرساخت‌های خدماتی و ۲ پیست اسکی از ۱۶ پیست اسکی کشور در استان اردبیل قرار دارد و اینها بخشی از امکاناتی است که برای رونق گردشگری زمستانی حاضر و آماده است. او از رایزنی برای حضور هیات‌های اقتصادی و تورهای گردشگری خارجی خبر داد و خاطرنشان کرد: در بسیاری از کشورهای منطقه به ویژه کشورهای حاشیه خلیج فارس علاقه‌مندی ویژه‌ای برای حضور در چنین رویدادی و استفاده از ظرفیت‌های گردشگری زمستانی اردبیل وجود دارد و تلاش می‌کنیم این اتفاق مهم بیافتد و جشنواره زمستانی اردبیل چهره‌ای بین‌المللی داشته باشد. سرعین از قطب‌های مراکز آبگرم و آبدرمانی استان اردبیل است و این روزها رونق رفت و آمد مسافران دور و نزدیک به این شهرستان گویای تاثیر جاذبه‌های گردشگری سلامت در این منطقه است و با برندسازی گردشگری سلامت و جشنواره‌های زمستانی استان اردبیل، سرعین به عنوان نگین زنجیره گردشگری سلامت این استان خواهد درخشید. استان اردبیل با ۱۲ شهرستان در شمال غرب ایران واقع شده است و از مقاصد اصلی گردشگران داخلی و حتی خارجی محسوب می شود.

استاندار ایلام: اعتبارهای سفر رئیس‌جمهور بهترین فرصت برای تکمیل طرح‌های ناتمام است

استاندار ایلام گفت که اعتبارهای ملی تخصیص یافته از محل پروژه‌های سفر رئیس‌جمهور به استان فرصت کم‌نظیری را در اختیار مدیران قرار داده تا از این محل طرح‌های نیمه‌تمام را به سرانجام برسانند. احمد کرمی شامگاه دوشنبه در نشست پیگیری مصوبه‌های سفر رئیس‌جمهور به استان تاکید کرد: دستگاه‌های اجرایی باید به طور مستمر و روزانه آخرین پیگیری‌ها را در خصوص پروژه‌های سفر انجام و دلایل پیشرفت و یا کندی روند آنها را بررسی و گزارش دهند. وی افزود: تجربه نشان داده اگر مدیران از وزارتخانه‌های مربوطه مشکلات و موانع جذب اعتبار را پیگیری کنند، شتاب تکمیل طرح‌های نیمه تمام چند برابر می‌شود

استاندار ایلام با انتقاد از برخی دستگاه‌ها که تاکنون نتوانسته‌اند انتظارهای مردم را برای اجرای پروژه‌های سفر برآورده کنند، یادآور شد: مدیران ارشد استان برای گنجاندن برخی پروژه‌ها در مصوبه‌های سفر رئیس‌جمهور شبانه روز تلاش کردند و موافقت دولت نیز اخذ شد، بنابراین نباید این برنامه‌های مصوب مانند امور رایج دستگاه‌ها تلقی شود، زیرا منابع مالی آن‌ها مشخص شده است. کرمی ادامه داد: تکمیل پروژه‌های سفر باید در اولویت برنامه‌های مدیران باشد و اهمال در این زمینه از هیچ دستگاه و ارگانی پذیرفته نیست.

وی با اشاره به این که ۵۰ طرح عمرانی در سفر خرداد گذشته رئیس‌جمهور برای استان مصوب شده است، اضافه کرد: بخش عمده این برنامه‌ها تاثیرگذار و منجر به رضایتمندی مردم خواهند شد. استاندار ایلام بیان کرد: وضعیت تورم در کشور به گونه‌ای است که هرچه تاخیر در اجرای پروژه‌ها داشته باشیم، منجر به افزایش هزینه‌ها خواهد شد و تامین اعتبار را با مشکل روبه‌رو می‌کند، پس باید با جدیت روند اجرای مصوبه‌ها را پیگیری کنیم تا مردم از برکت‌ها و نتایج آنها بهره‌مند شوند. کرمی گفت: ۹۴ درصد اعتبار مصوبه‌های سفر از محل منابع ملی است، به گونه‌ای که ۵۸ درصد از محل منابع سازمان برنامه و بودجه، ۲۲ درصد از وزارتخانه‌ها، ۱۴ درصد از صندوق توسعه ملی و تنها ۶ درصد از محل بودجه‌های استانی است

وی اظهار کرد: این وضعیت فرصت کم‌نظیری در اختیار استانداران قرار داده تا دستگاه‌های اجرایی پروژه‌های نیمه‌تمام خود را تکمیل و تعیین تکلیف کنند. استاندار ایلام با اشاره به برنامه دولت چهاردهم برای حذف ارز ترجیحی و انتقال آن به مصرف‌کننده نهایی یادآور شد: این برنامه مورد وثوق و تایید عموم صاحب‌نظران اقتصادی است و ممکن است در ابتدا مشکلاتی به همراه داشته باشد، ولی در درازمدت منجر به شکوفایی اقتصادی و توسعه عدالت در جامعه خواهد شد.

کرمی افزود: دولت عزم خود را برای اجرای کامل این برنامه جزم کرده و مجموعه حاکمیت نیز با این هدف همراهی دارند. وی با اشاره به هدف‌گذاری مجموعه مدیریتی استان برای تکمیل ۱۵ ایستگاه پمپاژ نیمه تمام در یک برنامه دو تا سه ساله تاکید کرد: تکمیل این ایستگاه‌ها حدود ۱۸ هزار هکتار، معادل سامانه گرمسیری به زمین‌های آبی استان اضافه می‌کند. استاندار ایلام همچنین از اخذ مجوز ماده ۲۳ برای سد «ورگر» آبدانان خبر داد و اضافه کرد: اجرای این سد از خواسته‌های بحق مردم این شهرستان است و می‌تواند روند توسعه آن را سرعت ببخشد.

کرمی تخصیص اعتبار برای آزادراه کرمانشاه- حمیل را از دیگر پروژه‌هایی ذکر کرد که در نتیجه پیگیری مستمر محقق شد و در نتیجه آن فاصله استان با مرکز کشور حدود ۴۰ کیلومتر کوتاه و صرفه‌جویی سالانه ۲۵ میلیون لیتری سوخت را به دنبال دارد. وی همچنین از عزم مسئولان استان برای اجرای آزادراه از حمیل به سمت خوزستان خبر داد که با جدیت در حال پیگیری است. ۵۱ مصوبه سفر خرداد گذشته رییس جمهور به استان ایلام در قالب ۱۳ بسته است که از این تعداد ۵۰ مصوبه مربوط به پروژه‌های عمرانی و یک مصوبه نیز تسهیلاتی برای ۷۱۷ واحد تولیدی و اقتصادی است که بالاتر از ۶۰ درصد پیشرفت فیزیکی داشته باشند.مجموع اعتبار مصوب پروژه‌های عمرانی ۱۴ هزار و ۴۷۳ میلیارد تومان تعیین شده که ۶۱ درصد کل اعتبارهای مصوب را تشکیل می‌دهد. پروژه‌های اقتصادی نیز ۹ هزار و ۳۵۲ میلیارد تومان (۳۹ درصد اعتبارها) را به خود اختصاص داده‌اند و در مجموع اعتبارهای مصوب در بخش‌های عمرانی و اقتصادی ۲۳ هزار و ۸۲۵ میلیارد تومان است.

دومین جکت فاز ۱۱ پارس جنوبی نصب شد

سرپرست طرح توسعه فاز ۱۱ پارس جنوبی گفت: عملیات نصب دومین جکت (پایه سکوی دریایی) این طرح در آب‌های خلیج فارس، مرز مشترک آبی ایران و قطر اجرا با موفقیت شد.

کیوان طریقتی به خبرنگاران اعلام کرد: این فرآیند با اجرای عملیات شمع‌کوبی و نصب ملحقات در روزهای آینده تکمیل می‌شود. وی درباره مشخصات این سازه عظیم دریایی گفت: جکت سرچاهی SPD۱۱A با ارتفاع نزدیک به ۷۷ متر و وزن ۲ هزار و ۲۵۷ تن، پس از بارگیری و انتقال به بلوک مخزنی فاز ۱۱ پارس جنوبی، با همکاری شرکت پتروپارس توسط شناور نصاب HL-۵۰۰۰ در مرز مشترک آبی ایران و قطر در خلیج فارس نصب شد و با شروع عملیات شمع‌کوبی در روزهای آتی در موقعیت خود تثبیت خواهد شد. طریقتی با اشاره به ساخت این جکت در کمتر از ۱۵ ماه در یارد شرکت صنایع دریایی ایران (صدرا) افزود: برای ساخت این سازه که آخرین جکت از طرح‌های ۲۴گانه میدان مشترک پارس جنوبی به شمار می‌رود، ۸۴۰ هزار ساعت کار بدون حادثه انجام شده‌است. سرپرست طرح توسعه فاز ۱۱ پارس جنوبی نصب دومین جکت این فاز را پیش‌نیازی برای استقرار دکل و آغاز عملیات حفاری موقعیت مرزی SPD۱۱A دانست و عنوان کرد: در دومین موقعیت فاز ۱۱ پارس جنوبی، حفاری ۱۵ حلقه چاه پیش‌بینی شده که پس از اتمام، برداشت گاز غنی از این فاز را به ظرفیت اسمی خواهد رساند. طرح توسعه فاز ۱۱ پارس جنوبی به کارفرمایی شرکت نفت و گاز پارس به نیابت از شرکت ملی نفت ایران در قالب الگوی قراردادهای جدید نفتی به شرکت پتروپارس واگذار و در این طرح، استخراج روزانه ۲ میلیارد فوت مکعب گاز غنی هدف‌گذاری شده‌است.

ذخیره خون در چهارمحال و بختیاری ۴.۷ روز است

مدیرکل انتقال خون چهارمحال و بختیاری از کاهش ذخیره خون در روزهای گذشته در استان خبر داد و گفت: هم‌اکنون ذخیره خون استان ۴.۷ روز است. حسین هاشمی افزود: با توجه به کاهش دما، سرد شدن هوا و شیوع آنفلوآنزا و همچنین حوادث چند روز اخیر مراجعه اهداکنندگان خون به مراکز خون‌گیری کاهش یافته است، مشکلی بابت تامین فراورده‌های خونی در استان وجود ندارد، اما برای حفظ ذخایر خونی، از شهروندان برای اهدای خون و کمک به بیماران دعوت می‌شود. وی با بیان اینکه وضعیت مطلوب ذخیره خون هفت روز است گفت: در حال حاضر نزدیک به ۵۰۰ بیمار تالاسمی، هموفیلی و سرطانی به صورت مستمر به خون نیازمند هستند.

به گفته وی، با توجه به وضعیت کنونی در استان و کشور، پایگاه‌های اهدای خون شهرکرد و بروجن همه روزه فعال هستند.

مدیرکل انتقال چهارمحال و بختیاری با اشاره به اینکه اهدای یک واحد خون جان سه نفر را نجات می‌دهد و از هر واحد خون فرآورده‌هایی از جمله پلاکت و پلاسما تولید می‌شود گفت: ماندگاری پلاکت سه روز است و اهداکنندگان برای تامین این فراورده خونی اقدام کنند.

هم‌اکنون پایگاه انتقال خون فارسان در روزهای شنبه و چهارشنبه، بروجن و شهرکرد همه روزه، مرکز بن در روز پنجشنبه و در شهرستان اردل و لردگان هم مراکز خون‌گیری به صورت دوره‌ای و چند هفته یکبار فعال است.

نجات آب از مدرسه تا مزرعه

زنگ خطر کم‌آبی ناشی از کاهش بارندگی و استفاده بی‌رویه از منابع آبی به صدا درآمده و برای برون رفت از این وضعیت علاوه بر توسعه آبیاری مدرن، اجرای طرح نجات آب با مشارکت دانش‌آموزان از مدرسه تا مزرعه در اولویت قرار گرفته است. در سال‌های اخیر سفره‌های آب زیرزمینی در دشت اردبیل به دلیل استفاده بی‌رویه از چاه‌های آب، بارش کم و استفاده از چاه‌های غیرمجاز پایین آمده و با توجه به تغییرات آب و هوایی و کاهش ذخایر سفره‌های آب زیرزمینی با بحران کم‌آبی روبرو شده است. خشکسالی سالیان سال است بر اراضی استان سایه افکنده و علاوه بر ایجاد خسارت‌های وارده بر اراضی موجب مهاجرت روستاییان به شهرها، بیکاری جوانان و بلااستفاده ماندن اراضی کشاورزی شده است.

هم‌اکنون شرایط طوری است که منابع آبی موجود در سد سبلان و سد احمدبیگلو کفاف آبیاری اراضی زیرپوشش این ۲ سد را جز با آبیاری قطره‌ای ندارد و کشاورزان و باغداران ضمن نگرانی از عواقب نبود بارش در منطقه همچنان منتظر بارش نزولات آسمانی هستند.

بر اساس اعلام کارشناسان آب منطقه‌ای اردبیل، هر چند حجم بارش‌ها در استان اردبیل نسبت به مدت مشابه سال قبل مقداری افزایش داشته ولی با این وجود نسبت به بلند مدت هم ۲۷ درصد کاهش یافته است ، در کنار کاهش ادامه‌دار بارش‌ها از چند سال پیش کاهش شدید روان‌آب‌ها و ذخایر زیرزمینی باعث شده که در سال‌های اخیر این استان با خطر خشکسالی مواجه شده و از این بابت خسارت‌های قابل‌توجهی به اقتصاد آن در بخش‌های مختلف به ویژه بخش کشاورزی وارد شود. این روزها کاهش بارندگی‌ها در استان اردبیل و تداوم خشکسالی علاوه بر بروز مشکلات بسیار برای کشاورزان تامین آب آشامیدنی مردم را هم دچار مشکل کرده و در بسیاری از روستاها مشکل تامین آب و در برخی شهرها نیز قطعی آب و کاهش

کیفیت آن قابل مشاهده است. علاوه بر شهرهای استان اردبیل تعدادی از روستاها دچار کم‌آبی شدید بوده و در برخی روستاها آب آشامیدنی روستاییان از طریق تانکرهای سیار تامین می‌شود ، مسئولان استان اردبیل از وجود مشکل کم‌آبی در دست‌کم ۴۰۰ روستای این استان خبر می‌دهند. با این حال طی دهه‌های اخیر دولت برنامه‌های سازگاری با خشکسالی را در دستور کار قرار داده و این امر در قالب اقدامات غیرسازه‌ای و مدیریت مصرف در بین شهروندان اجرایی می‌شود. یکی از اقدامات فرهنگی و غیرسازه‌ای که در سطح کشور اجرا می‌شود طرح داناب (طرح نجات آب) در بین دانش‌آموزان است و انتظار می‌رود با توجه به جمعیت بالای دانش‌آموزان اجرای طرح‌هایی مانند داناب تاثیرگذاری لازم را داشته باشد. علی حیدری اناری، مدیرعامل شرکت آب منطقه‌ای اردبیل گفت: مطابق انعقاد تفاهم‌نامه با آموزش و پرورش طرح ملی نجات آب با مشارکت ۳۶ هزار دانش‌آموز مقطع متوسطه دوره اول استان اجرا می‌شود.وی اظهار کرد: طرح ملی دانش‌آموزی نجات آب با هدف فرهنگ‌سازی مناسب برای مصرف بهینه آب قابل اجرا است تا مصرف بی‌رویه آب به حداقل برسد. مدیرعامل شرکت آب منطقه‌ای اردبیل افزود: آبخوان دشت اردبیل در معرض خطر افت سطح قرار دارد و طبق بررسی‌های صورت گرفته سالانه شاهد افت ۳۰ سانتی‌متری منابع آب زیرزمینی در آبخوان دشت اردبیل هستیم. حیدری اناری خواستار عزم همگانی برای علاج بخشی افت آبخوان دشت اردبیل شد و اظهار کرد: شرایط ۲ دشت اردبیل و مشگین‌شهر به علت وضعیت نامناسب آبخوان‌ها بحرانی است و افت هر ساله سطح آب زیرزمینی در این ۲ دشت دغدغه‌ها و نگرانی‌ها را دوچندان می‌کند. محمود مشکی ، معاون آموزش متوسطه اداره کل آموزش و پرورش استان اردبیل هم در این باره گفت: یکی از رسالت‌های بزرگ جامعه حفاظت از آب و فرهنگ‌سازی در این زمینه است و آموزش و پرورش در کنار رسانه‌ها می‌تواند فرهنگ استفاده صحیح آب را در بین مردم رواج دهد. وی با بیان اینکه امروز نقش تربیتی مدرسه قوی‌تر از خانه و جامعه است، افزود: آموزش و پرورش با نیروهای آموزش دیده و علاقه‌مند می‌تواند بحث فرهنگ‌سازی در مصرف بهینه آب را مدیریت کند. مشکی ادامه داد: برگزاری کارگاه‌های آموزشی در شهرستان‌ها ، دوره‌های پیش و پس آزمون و ارتقای سطح آگاهی دانش‌آموزان نسبت به وضعیت موجود آب از جمله طرح‌هایی است که در قالب طرح داناب در مدارس استان قابل اجرا خواهد شد. داور بستام ، مدیر حفاظت و بهره‌برداری از منابع آب شرکت آب منطقه‌ای اردبیل نیز با تاکید بر لزوم فرهنگ‌سازی بین نسل آینده اظهار کرد: آموزش و پرورش با توجه به داشتن ذهن خلاق و آمادگی پذیرش در بین دانش‌آموزان بهترین مکان برای اجرای چنین طرح‌هایی است و انتظار می‌رود این طرح برای سال‌های آینده نیز ادامه یابد.

روزنامه ایده روز
چهارشنبه ۱۴۰۴/۱۰/۲۴ | شماره ۲۳۳۴
WWW.IDEHROOZ.COM

شیشه عمر فرهاد مجیدی در دستان مورایس

امروز تقابل بین تیمهای ژوزه مورایس و فرهاد مجیدی در لیگ ادنوک جالب خواهد بود. دیدار معوقه هفته دهم لیگ ادنوک امارات در حالی بین تیمهای البطائح و الشارجه برگزار خواهد شد که این مسابقه تقابل بین دو سرمربی نام آشنا برای طرفداران فوتبال در ایران خواهد بود. جایی که فرهاد مجیدی تیمش را مقابل ژوزه مورایس به زمین خواهد فرستاد که در نیم فصل اول هدایت الوحده را برعهده داشت اما حالا به عنوان سرمربی شارجه روی نیمکت این تیم سفیدپوش امارات نشسته است.

البطائح ۶ امتیازی است و هفته گذشته با چهار گل مغلوب تیم شباب الاهلی امارات شد. آنها همچنین در دو هفته قبل برابر النصر و دیبا شکست خوردند تا شرایط چندان خوبی را نداشته باشند، هرچند که پیش از آن برد سه بر یک امیدوارکننده را مقابل کلباء به ثبت رسانده بودند.در گزارش ورزش سه آمده است: نکته جالب اینکه شارجه هم ۱۰ امتیازی است و دو تیم عملا اختلاف چندانی با یکدیگر در جدول ندارند و تیم مجیدی میتواند با یک برد غافلگیرکننده به یک قدمی شاگردان مورایس برسد. هرچند که اختلاف امتیاز دو تیم اندک است اما نگاهی به اسکواد دو تیم و تفاوت ارزش تیمها نشان میدهد که جدول امتیازات برای ارزیابی قدرت دو تیم قریبنده خواهد بود.

احتمال پایان نقل و انتقالات با یک خرید

محمود رضایی ایده روز | باشگاه پرسپولیس با هدف و برنامه مشخص و بررسی تعداد زیادی از بازیکنانی که شرایط حضور در این تیم را داشته باشند وارد نقل و انتقالات زمستانی شد و اتفاقاً اولین خرید خارجی خود را نیز خیلی زود انجام دادند.

ایگور سرگیف اولین خرید پرسپولیس در نقل و انتقالات زمستانی بود و بعد از آن این باشگاه سراغ هموطن او خوجه اکبر علیجونوف رفت و اتفاقاً گفته شد با وجود کارشکنی‌ها و دست اندازهای ایجاد شده به جذب او نزدیک شده است اما به یکباره همه چیز به هم ریخت و شاید همان سرگیف آخرین خرید خارجی سرخ‌ها در نقل و انتقالات زمستانی باشد.

پرسپولیس غیر از پست مدافع راست برای جذب بازیکن خارجی در پست هافبک دفاعی هم تلاش‌هایی انجام داده و گزینه‌های مختلفی را بررسی کرده بود اما اینطور که به نظر می‌رسد باید بی‌خیال جذب بازیکن خارجی در این پست شود و سرگیف اولین و آخرین خرید خارجی این باشگاه در پنجره نقل و انتقالاتی زمستان خواهد بود.

اخبار روز گذشته و رویکرد باشگاه پرسپولیس به گزینه‌های داخلی نشان می‌دهد جذب بازیکن خارجی با توجه به اتفاقات اخیر و مشکلاتی که در این راه به وجود آمده تقریباً نشدنی و محال است و به همین خاطر پرسپولیس شرایط بازیکنان داخلی و گزینه‌هایی که بتوانند در پست‌های مد نظر به کمک این تیم بیایند را بررسی می‌کند.البته تجربه نقل و انتقالات زمستانی و اخبار روزهای اخیر درباره ارقام درخواستی باشگاه‌های دیگر برای صدور رضایتنامه بازیکنانی که نه ملی‌پوش هستند نه ستاره نشان می‌دهد پرسپولیس حتی برای جذب این نفرات هم کار بسیار دشواری پیش رو خواهد داشت. در عین حال این نگرانی نزد هواداران پرسپولیس وجود دارد که کل نقل و انتقالات زمستانی با همان یک خرید به پایان برسد چرا که دیگر باشگاه‌های لیگ برتری با علم به اینکه پرسپولیس با حمایت بانک شهر بودجه مناسبی در نقل و انتقالات در اختیار دارد ارقام بسیار بالا و غیر معقولی را برای صدور رضایتنامه مطرح می‌کنند و تا به هدف‌شان نرسند کوتاه نمی‌آیند.از سوی دیگر نکته نگران‌کننده دیگر برای پرسپولیسی‌ها اینجاست که آنها در نقل و انتقالات زمستانی فرشاد احمدزاده و سرژ اوریه را از دست داده و بحث جدایی احتمالی یاسین سلمانی و تیوی بیفوما هم وجود دارد و اگر تعداد خروجی‌ها با ورودی‌ها متناسب نباشد پرسپولیس در این پنجره نه تنها تقویت نشده بلکه ضرر کرده است. تا الان دو بازیکن پرسپولیس جدا شده‌اند و تنها یک بازیکن به این تیم اضافه شده. در عین حال اگر قرار باشد دو بازیکن دیگر هم جدا شوند و باشگاه در راه جذب خریدهای بعدی حتی از نوع داخلی‌اش ناکام بماند شرایط برای این تیم نگران‌کننده خواهد شد.البته قبل‌تر باشگاه پرسپولیس و اوسمار خروج بازیکنانی مثل بیفوما را منوط به جذب بازیکن جدید کرده بودند و شاید اگر ناکامی در راه جذب گزینه‌های خرید تداوم یابد خبری از خروج نفراتی مثل بیفوما هم نباشد حتی اگر برخی باشگاه‌ها حاضر به پرداخت ارقام وسوسه‌کننده‌ای برای این بازیکنان شوند.۲۸ دی‌ماه یعنی کمتر از پنج روز دیگر مهلت نقل و انتقالات زمستانی تمام خواهد شد. در این روز پرسپولیس در شیراز مقابل فجرسپاسی قرار خواهد گرفت و باید موفق به جذب بازیکن جدید شود وگرنه پنجره نقل و انتقالاتی زمستان بسته خواهد شد.پرسپولیس ۵روز فرصت دارد تا حداقل در دو پست مدنظر کادرفنی و نیازش دو بازیکن داخلی یا خارجی جذب کند وگرنه بعد از بسته شدن پنجره زمستانی باید دنبال بازیکن آزاد باشد که جذب بازیکن آزاد هم مشکلات خاص خودش را خواهد داشت چراکه معمولاً بازیکنان ناآماده و با مصدومیت‌های طولانی که در پنجره نقل و انتقالاتی تابستان و زمستان تیمی پیدا نکرده‌اند یا باشگاهی خواستار به خدمت گرفتن‌شان نشده، بیرون مانده‌اند که گرفتن این قبیل بازیکنان مثل آنچه در مورد سرژ اوریه اتفاق افتاد ریسک بزرگی است و حتی اگر این بازیکنان رزومه قابل توجهی داشته باشند اصلاً نمی توان درباره خریدشان ریسک کرد

مهدی طارمی بهترین بازیکن یونان شد!

ستاره ایرانی المپیاکوس بهترین عملکرد فردی را در فصل جاری سوپر لیگ یونان داشته است.

مهدی طارمی پس از دو مسابقه گلزنی پیاپی مقابل کیفیسیاس و اوفی کرت در سوپر لیگ و سوپر جام یونان، انگیزه زیادی در دیدار شنبه شب گذشته برابر آستروميتوس داشت که توانست عملکرد فوق‌العاده با زدن یک گل و ثبت یک پاس گل برای برتری دو بر صفر تیمش ارائه بدهد تا بتوانند در کورس قهرمانی بمانند، اما جدا از روند مثبت تیم المپیاکوس، این مهاجم ایرانی هم آمار قابل توجهی ثبت کرده است.

ملی‌پوش ایرانی المپیاکوس در حالی با زدن ۸ گل در رتبه دوم جدول گلزنان سوپر لیگ یونان و پشت سر ایوب الکعبی، هم‌تیمی خود با ۱۲ گل قرار دارد که سه بازی کمتر نسبت به مهاجم مراکشی انجام داده و حتی کمتر نسبت به او در ترکیب قرار گرفته ولی توانسته آمار خوبی بر جای بگذارد.

طارمی که برخلاف ایوب الکعبی با زدن ۵ گل از روی نقطه پنالتی، هنوز یک گل هم در لیگ یونان از روی نقطه پنالتی نزده ولی توانسته سه پنالتی به دست بیاورد و دو پاس گل هم بدهد تا این اعداد و ارقام، نمره فنی بالایی برای این بازیکن ثبت کند.

ستاره ایرانی المپیاکوس در حضور ثابت و تعویضی طی ۱۱ مسابقه در سوپر لیگ یونان، هشت گل زده، دو پاس گل داده و سه پنالتی گرفته تا حالا با نمره ۸۴/۷ در صدر جدول برترین بازیکنان این رقابت‌ها از نظر آماری قرار گرفته و بالاتر از نفراتی مثل مانتالوس (آ.ا.ک آتن)، ساپراس (لوادیاکوس)، رودینی (المپیاکوس) و الکعبی قرار گرفته است.

طارمی که در کنار گلزنی در سوپر جام یونان و لیگ قهرمانان اروپا، سه گل هم در سه بازی جام حذفی زده، در لیگ توانست به جایگاه ثابت در ترکیب المپیاکوس برسد و حالا هم که ۱۵ هفته از این رقابت‌ها گذشته و تیمش در رتبه دوم جدول دیده می‌شود، بالاترین نمره فردی را کسب کرده که اتفاق مهمی برای او محسوب می‌شود.

۲ امتیاز شیرین برای آبی‌پوشان تهران

با اعلام کمیته انضباطی فدراسیون فوتبال دو تیم فوتبال استقلال و تراکتور در دیدار با ملوان پیروز شدند.

به نقل از سایت فدراسیون فوتبال، رأی دعوی باشگاه‌های استقلال تهران و تراکتور تبریز به طرفیت باشگاه ملوان بندرانزلی به شرح زیر است:

در خصوص شکایت مطروحه از سوی باشگاه استقلال و تراکتور علیه باشگاه ملوان بندرانزلی مبنی بر استفاده از بازیکن غیر مجاز به نام آقای سینا خادم پور به ترتیب در بازی‌های مورخ ۱۹ آذر و ۹ دی ۱۴۰۴ از سری مسابقات لیگ برتر با این توضیح که نامبرده فاقد مدارک معتبر لازم از سوی نظام وظیفه جهت بازی در تیم ملوان بوده است بر اساس پاسخ استعلام واصله از سازمان نظام وظیفه عمومی فراجا این بازیکن از تاریخ ۱۰ خرداد تا ۲۹ مرداد ۱۴۰۴ یعنی در بازه زمانی ثبت نام برای فصل جاری لیگ برتر مجاز به فعالیت ورزشی و اشتغال در هیچ باشگاهی نبوده مشخص گردیده بر اساس قسمت اخیر مستند فوق‌الذکر که در آن قید گردیده (به دلیل عدم معرفی در مهلت یا موعد مقرر مشمول غایب محسوب شده و به مدت ۱۸۰ روز اضافه خدمت در سوابق ثبت گردید).بنابراین خارج از مصادیق بند ۱ پیوست شماره ۶ وضعیت بازیکنان مشمول و شاغل به خدمت سربازی محسوب می‌گردد و مجوز صادره از سوی سازمان ورزش و آمادگی جسمانی ستاد کل نیروهای مسلح نیز با عنایت بر اینکه این مجوز در وضعیت شاغل به خدمت بازیکن صادره شده است نمی‌تواند جایگزین مجوزهایی که در بند یک مذکور تعیین گردیده شود.

در نتیجه ضمن بازنده اعلام نمودن تیم ملوان بندرانزلی با نتیجه ۳ بر صفر در هر دو بازی موصوف باشگاه این تیم نیز به پرداخت ۲ میلیارد ریال جریمه نقدی و بازیکن غیر مجاز نیز به ۲ جلسه محرومیت از همراهی تیم خود در مسابقات رسمی محکوم می‌گردد. رأی صادره صرفاً در قسمت جریمه تعیینی غیر قابل اجرا بوده و نسبت به تمامی موارد ظرف مدت ۷ روز از تاریخ ابلاغ، قابل تجدیدنظرخواهی نزد کمیته استیناف می‌باشد.

برگزاری دربی، جذابیت لیگ را افزایش می‌دهد

مسابقه فینال روز پنجشنبه ۲۵ دی ساعت ۱۲ در ورزشگاه شهدای نوشهر بین دو تیم وارش نوشهر و استقلال برگزار می‌شود. آبی‌های تهرانی با هدایت مریم حسن‌زاده بعد از صعود به دور پلی‌آف، توانستند در دو بازی رفت و برگشت، فولاد خوزستان را ببرند و راهی مسابقه فینال شوند.مریم حسن‌زاده سرمربی تیم فوتبال زنان استقلال، در گفت‌وگو با رسانه رسمی استقلال در خصوص کسب این پیروزی‌ها و صعود به لیگ برتر گفت: «دو بازی خیلی سخت را برابر فولاد انجام دادیم و خوشبختانه موفق شدیم در هر دو دیدار هم به پیروزی برسیم.

امیدوارم در یک بازی باقی‌مانده هم بتوانیم نتیجه خوبی را کسب کنیم. تمام برنامه و هدف ما از اولین روزی که تیم زنان استقلال تشکیل شد، این بود که بتوانیم در نهایت به لیگ برتر صعود کنیم. هدفمان برای این فصل قهرمانی و صعود به لیگ برتر بود که در حال حاضر صعودمان را با پیروزی برابر تیم خوبی مانند فولاد قطعی کردیم و حالا فقط به قهرمانی فکر می‌کنیم.»سرمربی تیم فوتبال زنان استقلال با اشاره به بازی سخت برابر وارش در فینال

رقابت‌های لیگ دسته اول عنوان کرد: «وقتی یک تیمی موفق شده تا فینال یک رویداد بالا بیاید یعنی تیم پرقدرتی است. از این رو وارش هم برای ما رقیب سرسختی خواهد بود که امیدوارم بتوانیم روز پنجشنبه برابر این تیم به پیروزی برسیم و جشن قهرمانی بگیریم.»

حسن‌زاده درباره کیفیت رقابت‌های لیگ برتر فوتبال زنان نیز توضیح داد: «لیگ برتر در مسیر حرفه‌ای شدن قرار دارد و روز به روز اهمیت و کیفیت بازی‌ها بیشتر می‌شود. در گذشته اینطور بود که همیشه رقابت اصلی بین سه تیم بالای جدول بود ولی این فصل شاهد هستیم که حداقل هفت تیم بالای جدول مدعی هستند و برای رسیدن به صدر تلاش زیادی می‌کنند. معتقدم امسال تیم‌ها به یکدیگر باج نمی‌دهند که همین امر هم به جذابیت مسابقات اضافه کرده است.»سرمربی تیم فوتبال زنان استقلال با اشاره به برگزاری دربی در فصل آینده مسابقات لیگ برتر و پایان انتظار هواداران برای تماشای این بازی در حوزه زنان هم گفت: «از آنجایی که در بخش مردان هم نیمی از هواداران این دو تیم بانوان هستند، قطعاً در بخش زنان هم برگزاری چنین بازی‌ای می‌تواند هیجان‌انگیز باشد. هر چند زود است از حالا در مورد دربی صحبت کرد ولی بی‌شک برگزاری چنین بازی می‌تواند جذابیت فوتبال زنان را افزایش دهد.»

چهار بازی تدارکاتی قطعی قبل از سفر به امریکا

در حالی که شمارش معکوس برای رسیدن به اردوی فروردین تیم ملی ایران و نخستین بازی‌های تدارکاتی یوزهای ایرانی پیش از برگزاری جام جهانی ۲۰۲۶ آغاز شده، مهدی تاج رئیس فدراسیون فوتبال از نهایی شدن بازی‌های دوستانه ایران در دو وقفه بازی‌های ملی پیش‌رو قبل از جام جهانی ۲۰۲۶ خبر داده است. تاج بدون اشاره به نام این رقبا در گفت‌وگو با ایرنا، تأیید کرد که برگزاری چهار مسابقه دوستانه برای ایران در ماه‌های فروردین و خرداد ۱۴۰۵ قطعی شده است و امیر قلعه‌نویی و کادرش، در حال حاضر برنامه مشخصی برای حضور در جام جهانی ۲۰۲۶ دارند: «۴بازی تدارکاتی تیم ملی در فروردین و خردادماه قطعی شده و با تیم‌های مورد نظر به توافق رسیده‌ایم. این بازی‌ها متناسب با حریفان تیم ملی در جام جهانی طراحی شده است. با شیطنت‌هایی که با توجه به شرایط کشور از سوی برخی صورت می‌گیرد، اسم حریفان تدارکاتی اعلام نمی‌شود. به‌عنوان نمونه، برخی از داخل با شیطنت با ارسال عکس و فیلم برای خانواده بازیکنان خارجی که در ایران بازی می‌کنند، موجب نگرانی آنها شده‌اند.»

پیش از این گزارش داده بودیم که احتمالاً اسپانیا در روز ۱۴خرداد یکی از رقبای تدارکاتی احتمالی ایران باشد و شاید دیدار با این تیم بزرگ به‌عنوان قهرمان اروپا، در ماه خرداد قطعی شده باشد. ضمن اینکه ایران احتمالاً در ماه فروردین، به‌مصاف یک تیم آفریقایی حاضر در جام جهانی و یک تیم اروپایی غایب در این مسابقات خواهد رفت. به نظر تا هفته‌های آینده، از سوی فدراسیون فوتبال ایران یا فدراسیون رقبای ایران، نام تیم‌های رقیب ایران در دو وقفه بازی‌های ملی پیش‌رو اعلام خواهد شد. تاج همچنین درباره کیفیت تیم ملی مصر و حضور تیم ملی در جام جهانی افزود: «تیم ملی در مسیر درستی در جام جهانی در حال حرکت است. تیم ملی برای چهارمین بار متوالی به جام جهانی صعود کرد و نشان داد که قدرت لازم برای حضور در بالاترین سطح فوتبال دنیا را دارد. ترامپ شیطنت‌هایی انجام می‌دهد اما ما هم با ارتباطاتی که با فیفا و سایر مجامع بین‌المللی ورزش برقرار کرده‌ایم، به‌دنبال این هستم که این شیطنت‌ها، مشکلی را برای تیم ملی به وجود نیاورد.»

تاج همچنین در خصوص اجتماع مردم ایران علیه تروریسم صهیونی امریکایی گفت: «با توجه به گرانی‌ها و مشکلات اقتصادی، اعتراضاتی صورت گرفت و دولت هم براساس روال قانونی در پی حل این مشکلات بود. با این حال عده‌ای که منافع‌شان در آشوب و بلوا است، نگذاشتند صدای مردم شنیده شود و با اقداماتی ناپسند همچون آشوب و آتش زدن مساجد روند دیگری به این اعتراضات دادند. خشونت از هر طرفی باشد، محکوم است و امروز مردم در محکومیت آشوب به میدان آمدند. جامعه ورزش نیز با اغتشاش مخالف است. اتفاقات و آشوب‌هایی اخیر، عادی نیست و سازماندهی شده بود. تصاویر نشان می‌داد که برخی از این اتفاقات از سوی مردم رقم نخورده و قابلیت انجام از سوی مردم را ندارد.»

تذکر جدی اسکوچیچ به بازیکنان تراکتور

با نگاهی به عملکرد شاگردان دراگان اسکوچیچ در نیم‌فصل اول متوجه عملکرد بسیار خوب آنها در همه آیتم‌های مورد ارزیابی تیم‌ها می‌شویم. تراکتور در طول ۱۵بازی فقط ۸گل خورده و ۱۸گل به ثمر رسانده که این عملکرد با صدرنشین نیم‌فصل اول یعنی سپاهان برابری می‌کند و این در حالی است که تراکتور در جایگاه پنجم ایستاده است. از طرف دیگر در بین بهترین گلزنان نیز تراکتور آمار بالایی دارد. امیرحسین حسین‌زاده با ۸گل در صدر گلزنان ایستاده است و بازیکنی مثل دوماگوی دروژدک در رده چهارم گلزنان با ۵گل ایستاده است. تراکتوری‌ها در بین بهترین پاسورها هم آمار بسیار خوبی دارند که هیچ تیمی آن را به ثبت نرسانده است. حسین‌زاده، هاشم‌نژاد و دانیال اسماعیلی‌فر جزو برترین پاسورها هستند که هرکدام سه پاس گل داده‌اند.

اما با این شرایط تراکتور برعکس فصل گذشته رقابت‌ها نتوانست از عنوان قهرمانی دفاع کند و در پایان نیم‌فصل جایگاه پنجمی را از آن خودش کرد. تراکتور لیگ برتر را خوب شروع نکرد و در هفته اول بازنده از زمین خارج شد و در هفته دوم به تساوی رضایت داد. دو برد نسبتاً پرگل در هفته سوم و چهارم تراکتوری‌ها را امیدوار کرد، اما شاگردان اسکوچیچ سه بازی پشت سر هم را بدون گل زده با تساوی تمام کردند. اما همین تساوی‌ها و در ادامه تکرار آنها بلای جان تبریزی‌ها در نیم‌فصل اول شد. تراکتور علاوه بر سه تساوی بدون گل در هفته‌های پنجم، ششم و هفتم در هفته‌های دوازدهم، سیزدهم و پانزدهم هم بدون گل به تساوی رسید و البته یک تساوی یک‌بریک را هم در هفته نهم مقابل پرسپولیس کسب کرد. با این اوصاف تکرار تساوی‌ها تراکتور را حسابی از صدر جدول دور کرد. اما این شرایط برای تراکتور در خارج از کشور و در بازی‌های آسیایی به‌طور دیگری رقم خورد. تراکتور در شش بازی به میدان رفته و حالا به‌عنوان تیم دوم در جدول لیگ نخبگان قرار دارد، شاگردان اسکوچیچ در این بازی‌ها، از ۶بازی، ۴برد و دو تساوی دارند که این آمار بسیار خوبی به‌شمار می‌رود. آنها در شش بازی فقط دو گل خورده‌اند و در عوض ۱۰بار دروازه حریفان‌شان را باز کردند. دراگان اسکوچیچ با شروع مجدد تمرینات در تعطیلات نیم‌فصل با گوشزد کردن این موضوع به شاگردانش، قصد دارد در نیم‌فصل دوم تغییر رویه داده و سیستم آسیایی تراکتور را در لیگ برتر هم اجرا کند. تراکتوری‌ها با تساوی‌های کسب شده، ۱۶ امتیاز از دست دادند که حتی اگر نیمی از این بازی‌ها را برنده از زمین خارج می‌شدند، می‌توانستند نیم‌فصل اول را با قهرمانی به پایان برسانند.

توجه اسکوچیچ به ضعف تیمش در کسب سه امتیاز و تعداد زیاد تساوی‌ها، حالا حسابی این سرمربی را کلافه کرده است. این موضوع در تمرینات به وضوح دیده می‌شود و کادرفنی تراکتور در تلاش است بازیکنان را از نظر روحی- روانی برای پیروزی در تمام بازی‌ها آماده کنند تا بتوانند نوار تساوی‌ها را پاره کرده و از هدر رفتن امتیازات جلوگیری کنند. بر همین اساس اسکوچیچ تمرکز زیادی روی این موضوع دارد و به‌طور ویژه در این خصوص به بازیکنان سخت می‌گیرد تا شاید در نیم‌فصل دوم بتوانند خودشان را به صدر جدول نزدیک کنند.

ناراحتی بازیکن جوان پرسپولیس از پیشنهاد معاوضه/ پاسخ قاطع به باشگاه!

مدافع جوان تیم فوتبال پرسپولیس نسبت به موضوع معاوضه او با یکی از بازیکنان گل گهر در نقل و انتقالات زمستانی مخالفت کرده و اعلام کرده تمایلی به جدایی ندارد. باشگاه پرسپولیس پس از منتفی شدن حضور دو گزینه خارجی برای تقویت دفاع راست خواهان جذب مجید عیدی بازیکن گل گهر سیرجان شد اما مهدی تارتار برای جدایی این بازیکن شرط گذاشت تا یعقوب براجعه علاوه بر دریافت مبلغ رضایت‌نامه از پرسپولیس راهی گل گهر شود.درخواستی که به گوش این بازیکن رسید تا مدافع جوان سرخپوشان با دلخوری از این موضوع سراغ اوسمار ویه‌را رفته و سرمربی را در جریان نارضایتی خود نسبت به جدایی قرار دهد.اوسمار که براجعه را تنها در دربی مقابل استقلال بازی نداد مخالفت جدی خود را با رفتن این بازیکن حتی به صورت قرضی به مدیران باشگاه اعلام کرد تا مدافع راست سرخ‌ها نه تنها خودش تمایلی به رفتن نداشته باشد بلکه سرمربی برزیلی پرسپولیس هم منتقد جابجایی او با عیدی بازیکن گل گهر سیرجان باشد.حالا باید دید مدیران باشگاه چه واکنشی در ازای این موضوع نشان خواهند داد و چگونه می‌توانند گل گهر را نسبت به جذب بازیکن مدنظرشان متقاعد کنند

موافقت پرسپولیس با دو پیشنهاد خارجی برای فروش هافبک مازاد!

باشگاه پرسپولیس موافقت خود را با تخفیف در صدور رضایت نامه تیوی بیفوما برای جدایی این بازیکن خارجی اعلام کرد.

باشگاه پرسپولیس پس از حضور تیوی بیفوما در لیست مازاد بازیکنان برای نقل و انتقالات زمستانی شرط ۳۸۰ هزار دلاری برای صدور رضایت‌نامه‌اش گذاشت تا یکی از تیم‌های لیگ برتری در همان ابتدا قید حضورش را بزنند.

با این حال دو باشگاه خارجی از عراق و کویت خواهان جذب این بازیکن شدند اما از پرسپولیس تخفیف خواستند که با درخواست آنها موافقت شد تا بیفوما در ازای پرداخت ۲۰۰ هزاردلار بتواند از این تیم جدا شود.علیرضا منصوریان سرمربی ایرانی باشگاه الطلبه عراق که به طور جدی دنبال جذب بیفوما است خواستار حضور این بازیکن در نقل و انتقالات ژانویه ۲۰۲۶ شده است اما پرسپولیس منتظر دریافت پول برای این انتقال است تا بیفوما پس از سرژ اوریه و فرشاد احمدزاده سومین بازیکنی باشد که به طور رسمی از جمع شاگردان اوسمار ویه‌را با تعیین تیم مقصد جدا خواهد شد

شایان ذکر است یاسین سلمانی نیز دیگر بازیکنی است که اوسمار به دلیل بی انضباطی کنار گذاشته و هیچ علاقه‌ای به بازگرداندن او به تمرینات تیم و استفاده از این بازیکن به عنوان سهمیه زیر ۲۳ سال در نیم فصل دوم ندارد.

تکلیف پرونده انتقال جنجالی فخریان به پرسپولیس مشخص شد

کمیته وضعیت رای خود را درباره شکایت باشگاه پرسپولیس از شمس آذر قزوین صادر کرد

کمیته وضعیت رای خود را درباره شکایت باشگاه پرسپولیس از شمس آذر قزوین صادر کرد

با توجه به شکایت باشگاه پرسپولیس از باشگاه شمس آذر قزوین (مجتبی فخریان)، این باشگاه به پرداخت مبلغ ۱۵ میلیارد تومان بابت اصل خواسته در حق باشگاه پرسپولیس و مبلغ ۵ میلیارد و ۷۷۵ میلیون ریال بابت هزینه دادرسی در حق خواهان محکوم شد.پرسپولیس مجتبی فخریان را اواخر فصل گذشته با پرداخت مبلغ رضایتنامه ۱۵ میلیارد تومانی از شمس آذر جذب کرده بود اما بعدها مشخص شد که قرارداد معتبری بین این بازیکن و باشگاه شمس آذر وجود نداشته که باشگاه قزوینی بتواند به واسطه آن مبلغ رضایتنامه از پرسپولیسی‌ها دریافت کند.

۲۳ میلیارد تومان جریمه برای ۴ تیم لیگ برتری

کمیته وضعیت آرای خود را درباره چهار پرونده لیگ برتری صادر کرد.

کمیته وضعیت فدراسیون فوتبال آرای خود را درباره چهار پرونده لیگ برتری صادر کرد. آرای صادره به شرح زیر است: در پی شکایت حامد پاکدل از باشگاه مس رفسنجان، این باشگاه به پرداخت مبلغ ۱۰۴ میلیارد و ۶۵۰ میلیون ریال بابت اصل خواسته و مبلغ ۴ میلیارد و ۲۹ میلیون و ۲۵ هزار ریال بابت هزینه دادرسی در حق خواهان محکوم شد. در پرونده شکایت ابوالفضل افضلی از باشگاه آلومینیوم اراک، این باشگاه به پرداخت مبلغ ۴ میلیارد و ۴۸۰ میلیون ریال بابت اصل خواسته و مبلغ ۱۷۲ میلیون و ۴۸۰ هزار ریال بابت هزینه دادرسی در حق خواهان محکوم شد. با توجه به شکایت محسن آذرباد از باشگاه ذوب آهن اصفهان، این باشگاه به پرداخت مبلغ ۷۹ میلیارد و ۶۷ میلیون و ۹۴۰ هزار و ۵۳۹ ریال بابت اصل خواسته و مبلغ ۳ میلیارد و ۴۴ میلیون و ۱۱۵ هزار و ۷۱۱ ریال بابت هزینه دادرسی در حق خواهان محکوم شد.

روزنامه ایده روز ۸

| صاحب امتیاز و مدیر مسوول: سیدمهدی قیصری
| دبیر تحریریه: سعیده محمد
| سازمان آگهی ها: سیدمحمد قیصری
| تحریریه: محمود رضایی، آرزو برهانی، علیرضا نجم‌الدین، اشکان اشرفی، منوره نخعی، امیر حسین سلطانی
| نشانی: تهران، میدان توحید، خیابان شهید یداله امیرلو (گلبار)، بن بست خودرو، پلاک ۳
| کد پستی: ۱۴۱۹۷۳۴۶۱۴
| تلفن، واتس آپ و نمابر: ۶۵۶۳۸۳۰
| سازمان آگهی‌ها: ۶۶۵۶۳۸۳۰ - ۰۲۱
| چاپ: شاخه سبز
| توزیع: نشر گستر امروز
| جی میل: Eidehrooz@gmail.com

حدیث روز

امام سجاد علیه السلام:

طاعَةُ وُلاةِ العَدل تمامُ العِزِّ.

فرمانبریَ از حکمرانانِ حق، مایه کمال عزّت است.

الکافی: ج۱ ص۲۰ ح۱۲

چهارشنبه ۱۴۰۴/۱۰/۲۴ | شماره ۲۳۳۴

WWW.IDEHROOZ.COM

● دلار ۱۳۷,۵۲۰ ● یورو ۱۶۶,۴۵۰ ● پوند ۱۸۲,۶۰۰ ● درهم ۳۷,۳۰۰ ● لیر ۳۱,۶۰ ● سکه ۱۵۴,۹۰۰,۰۰۰ ● سکه بهار آزادی ۱۴۵,۷۰۰,۰۰۰ ● نیم سکه ۸۳,۰۵۰,۰۰۰ ● ربع سکه ۵۱,۳۰۰,۰۰۰ ● سکه گرمی ۲۲,۱۰۰,۰۰۰ ● طلای ۱۸ عیار ۱۴۶,۵۰۰,۰۰۰ ●

ضرورت سرمایه‌گذاری سبز در ایران

آرزو برهانی | توجه به گردشگری سبز به یک ضرورت اجتناب‌ناپذیر تبدیل شده است تاهم جاذبه‌های طبیعی حفظ شوند و هم این صنعت حیاتی بتواند در آینده بدون خسارت‌های زیست‌محیطی ادامه حیات دهد.

کشـــورمان ایران که تاریخ آن سرشار از انطباق با شرایط سخت اقلیمی بوده، اکنون با خشکسالی بی‌سابقه، فرو نشست زمین، کاهش سطح آب تالاب‌ها و افزایش بی‌رویه آلودگی هوا مواجه است. هر روز که بدون برنامه‌ریزی پایدار می‌گذرد، منابع طبیعی کشور بیش از پیش تخریب می‌شوند و بسیاری از جاذبه‌هـــای طبیعی و تاریخی که گردشـــگران را جذب می‌کردند در معرض نابودی قرار می‌گیرند. بحران تغییر اقلیم در کشورمان همچون سایر کشورهای جهان دیگر محدود به زیستگاه‌ها و منابع آب نیست و اقتصاد محلی، کیفیت زندگی مردم و ظرفیت گردشگری کشور را تهدید می‌کند.

همزمان با افزایش فشار بر محیط زیست و منابع طبیعی، صنعت گردشـــگری نیز به‌عنوان یـــکی از بخش‌های مهم اقتصادی و فرهنگی کشـــور، بیشـــترین آسیب را متحمل می‌شود. رشد بدون مدیریت گردشگری و احداث تأسیسات بدون رویکرد پایدار، نه تنها منابع ارزشمند طبیعی را کاهش می‌دهد، بلکه پتانسیل گردشگری ایران را برای جذب سرمایه و توســـعه اقتصادی محدود می‌کند. در این شـــرایط، توجه به گردشگری ســـبز و سرمایه‌گذاری پایدار به یک ضرورت اجتناب‌ناپذیر تبدیل شـــده است تا هم جاذبه‌های طبیعی حفظ شـــوند و هم این صنعت حیاتی بتواند در آینده بدون خسارت‌های زیست‌محیطی و اقتصادی ادامه حیات دهد.

این گزارش به بررسی ضرورت توسعه گردشگری سبز در ایران و راهکارهای عملی برای مقابله با بحران‌های اقلیمی، حفاظت از منابع طبیعی و بهینه‌سازی مصرف منابع در صنعت گردشـــگری خواهد پرداخت و مسیر پیش روی کشور برای تحقق توسعه پایدار در این بخش را نشان می‌دهد.

توسعه گردشگری سبز؛ راهکاری پایدار در برابر بحران‌های اقلیمی ایران

ارشـــک مســـائلی، عضو هیئت علمی گروه گردشگری پژوهشگاه میراث فرهنگی و گردشگری کشور در گفت‌وگو با خبرنگار مهر با اشـــاره به بحران‌های اقلیمی گسترده در کشور از جمله خشکسالی، فرونشست زمین و آلودگی هوا، بر ضرورت توسعه گردشگری سبز و سرمایه‌گذاری پایدار در حوزه گردشگری تأکید کرد.

وی اظهار کرد: ایران به عنوان کشوری با اقلیم خشک و کم‌آب، همواره در طول تاریخ با کمبود منابع آبی مواجه بوده و ایرانیان با بهره‌گیری از دانش بومی، خود را با شرایط طبیعی وفق داده‌اند. اســـتفاده از قنات‌ها و سرداب‌ها نمونه‌ای از این انطباق تاریخی است که به کاهش تبخیر سطحی و مدیریت پایدار منابع آب کمک کرده است.

گردشگری بین‌المللی و فشار بر محیط زیست

عضو هیئت علمی گروه گردشـــگری پژوهشگاه میراث فرهنگی و گردشـــگری کشـــور درباره وضعیت گردشگری بین‌المللی در جهان تصریح کرد: در سال ۲۰۱۵، نزدیک به یک میلیارد گردشگر بین‌المللی سفر کردند و پیش‌بینی سازمان جهانی گردشگری این بود که تا سال ۲۰۲۴، این عدد به یک و نیم میلیارد برســـد. اما واقعیت این بود که در سال ۲۰۱۹، یعنی پنج سال زودتر از پیش‌بینی، جهان با گردشگری بیش از یک و نیم میلیارد نفر مواجه شد. این رشد سریع نشان‌دهنده فشار بالای گردشگری بر منابع طبیعی و محیط زیست است

وی با اشاره به اثرات زیست‌محیطی گردشگری گفت: حدود ۱۰ درصد از تولید گازهای گلخانه‌ای جهان به طور مستقیم یا غیرمستقیم به صنعت گردشـــگری و صنایع وابسته مانند صنایع غذایی، حمل‌ونقل و تأسیسات اقامتی مرتبط است. این واقعیت نشان می‌دهد که رشد سریع گردشگری بدون توجه به پایداری محیطی می‌تواند به افزایش آلودگی و تخریب منابع طبیعی منجر شود.

مسائلی افزود: با توجه به این شرایط، توسعه گردشگری سبز و سرمایه‌گذاری پایدار بیش از هر زمان دیگری ضروری اســـت. گردشگری سبز به معنای ایجاد تأسیســـات اقامتی و خدمات گردشگری است که کمترین اثر زیست‌محیطی را داشته باشند و مصرف انرژی، تولید گازهای گلخانه‌ای و پسماند را به حداقل برسانند

وی ادامه داد: در سال ۲۰۲۳، تمرکز جهانی بر گردشگری سبز و سرمایه‌گذاری پایدار افزایش یافت. سازمان جهانی گردشگری و بانک جهانی مکانیزم‌هایی برای تأمین مالی پروژه‌های گردشـــگری پایدار ایجاد کردند تا از همان ابتدا طراحی و احداث هتل‌ها و دیگر تأسیسات گردشگری بر اساس اصول کاهش انتشار کربن و حفاظت از محیط زیست انجام شود.

استراتژی‌های گردشگری سبز و نقش دولت

عضو هیئت علمی گروه گردشـــگری پژوهشگاه میراث فرهنگی و گردشگری کشـــور در خصوص اقدامات ایران در زمینه گردشگری سبز اظهار کرد: در حال حاضر، وزارت میراث فرهنگی و گردشـــگری اقدامات اولیه‌ای در این زمینه انجام داده است. به عنوان مثال، هتل‌هایی که مسیر گردشگری سبز را دنبال می‌کنند، امسال گواهینامه رعایت استانداردهای گردشگری سبز دریافت می‌کنند. این اقدام یک گام مثبت در مسیر توسعه پایدار است اما به تنهایی کافی نیست.

وی افزود: برای دســـتیابی به گردشگری پایدار، لازم است تمامی بخش‌های کشور از جمله صنعت انرژی، حمل‌ونقل و صنایع مرتبط با گردشگری، همکاری و هماهنگی داشته باشند. منابع خام کشور باید به گونه‌ای استفاده شود که افزایش دمای اتمســـفر، تخریب محیط زیســـت و تولید پسماندهای صنعتی به حداقل برسد. در کنار آن، سرمایه‌گذاری سبز و توسعه ظرفیت انسانی و رفاه جامعه باید مدنظر قرار گیرد.

مسائلی همچنین درباره راهکارهای مقابله با بحران آب در صنعت گردشگری اظهار کرد: از دست رفتن تالاب‌ها، رودخانه‌ها و دریاچه‌ها به معنای از دست رفتن جاذبه‌های طبیعی و کاهش گردشگر است. برای حفظ صنعت گردشگری در شرایط بحران آب، لازم اســـت فرآیند تولید محصول گردشگری بازتعریف شود. کاهش زباله، بازیافت، استفاده از بسته‌بندی قابل بازگشت به طبیعت، تفکیک ضایعات و مشارکت محلی از جمله اقدامات ضروری است. همچنین ایجاد نوآوری و ابداعات دیجیتال در گردشگری می‌تواند به افزایش رقابت‌پذیری و رفاه جامعه کمک کند

وی تاکید کرد: گردشگری سبز نه تنها ابزاری برای حفاظت از محیط زیست است بلکه راهکاری استراتژیک برای حفظ جاذبه‌های طبیعی و ارتقای کیفیت زندگی مردم محسوب می‌شود. اگر این اقدامات به شکل منسجم و هماهنگ انجام شود، می‌توانیم هم صنعت گردشگری پایدار داشته باشیم و هم اثرات مخرب بحران‌های اقلیمی را کاهش دهیم.

توسعه گردشگری سبز؛ راهکاری استراتژیک برای مقابله با بحران‌های اقلیمی در ایران

محمد جهانشـــاهی، دبیر کمیته ملی طبیعت‌گردی و مســـئول گردشگری سبز وزارت میراث‌فرهنگی، صنایع‌دستی و گردشگری با تأکید بر اهمیت توسعه گردشگری سبز در کشور، این حوزه را یکی از راهکارهای اساسی برای مدیریت بحران‌های اقلیمی ایران معرفی کرد.

وی ضمن اشاره به خشکسالی گسترده، فرونشست زمین، آلودگی هوا و سایر مشکلات زیست‌محیطی، اظهار کرد: شرایط کنونی کشور نشان می‌دهد که تنها با رویکرد توسعه پایدار می‌توانیم آینده صنعت گردشگری و منابع طبیعی کشور را حفظ کنیم.

وام ویژه خانه‌دار شدن دهک‌های یک تا ۴

یک مقام مســـئول وزارت راه و شهرســـازی از پرداخت ۳۰۰ میلیون وام قرضه‌الحسنه ۲ درصد و تقسیم ۶ همت به ۳۱۶ هزار متقاضی دهک‌های ۱ تا ۴ در راستای خانه‌دار شدن محرومان خبر داد.

احسان مســـعودی، مشاور معاونت مسکن و ساختمان وزارت راه و شهرســـازی با اشاره به دستورالعمل‌های ویژه وزارت راه و شهرســـازی برای خانـــه‌دار کردن محرومان و دهک‌های یک تا ۴، گفت: اعتبارات لازم برای آماده‌سازی مسکن حمایتی دهک‌های یک تا چهار، بر عهده متولیان مربوطه اســـت. در شهرهای جدید، شرکت مادر تخصصی عمران شـــهرهای جدید و در ســـایر اســـتان‌ها و شهرها، ســـازمان ملی زمین و مسکن مسئولیت این آماده‌سازی را بر عهده دارند.وی افزود: طبق قانون آماده‌ســـازی، متولیان مســـئولیت این کار را دارند، اما هزینه آماده‌سازی معمولاً بر عهده متقاضی است. با هدف کاهش فشار بر متقاضیان، معمولاً هزینه آماده‌سازی در ابتدا دریافت نمی‌شود و پس از آماده‌سازی و تحویل واحد، قسط‌بندی می‌شود یا مبلغی برای عملیات اولیه از متقاضیان دریافت می‌گردد.

مسعودی بیان کرد: تأمین مالی پروژه‌ها همچون گذشته، از طریق تسهیلات بانکی و آورده متقاضیان انجام خواهد شد. همچنین، بسته‌های ویژه‌ای برای تأمین هزینه‌های مسکن حمایتی، به ویژه برای متقاضیان دهک‌های یک تا چهار و افراد تحت پوشش نهادهای حمایتی در نظر گرفته شده است. مشاور معاونت مسکن و ساختمان وزارت راه و شهرسازی یادآور شد: در بیستمین جلسه شورای عالی مسکن، بسته ویژه حمایت از مســـکن محرومین تصویب شد. این بسته، روش‌های متنوعی را برای تأمین مالی در نظر می‌گیرد.

وی ادامه داد: بر اســـاس ابلاغ وزیر راه و شهرسازی، در صورتی که متقاضی از پرداخت اقســـاط بازمانده باشـــد و متولی از این موضوع اطمینان حاصل کند، امکان تخصیص اعتبار از محل تهاتر اراضی شرکت عمران شهرهای جدید یا سازمان ملی زمین و مسکن، با توجه به پیشرفت فیزیکی تا سقف ۳۰۰ میلیون تومان به ازای هر واحد مسکونی در قالب تسهیلات قرض الحسنه با دوره بازپرداخت ۱۵ ساله و سود ۲ درصد فراهم می‌شود.مسعودی تاکید کرد: این اقدام با هدف حمایت از اقشـــار کم‌درآمد و رفع موانع پیش روی آن‌ها در دسترسی به مســـکن انجام می‌گیرد.این مسئول وزارت راه و شهرســـازی افـــزود: در لایحه بودجه، حدود ۶ همت برای مســـکن حمایتی در نظر گرفته شده که قرار اســـت تا پایان سال تخصیص یابد. این مبلغ به ۳۱۶ هزار متقاضی از دهک‌های ۱ تا ۴ تعلق می‌گیرد و به صورت وام بلاعوض ارائه می‌شود.

رشد خیره‌کننده قیمت جهانی طلا و نقره

قیمت طلا و نقره به ازای هر اونس در بازارهای جهانی به ترتیب با رشد بیش از ۲ و ۶ درصدی به ترتیب قله‌های جدید ۴۶۰۰ و ۸۵ دلار را فتح کرد

قیمت جهانی طلا در معاملات عصرگاهی امروز دوشنبه ۲۲ دی ۱۴۰۴ برابر با ۱۲ ژانویه ۲۰۲۶ با توجه به افزایش نگرانی‌ها در مورد استقلال فدرال رزرو و ریســـک‌های ژئوپلیتیکی بیش از ۲ درصد افزایش یافته و افزایش تقاضا برای این پناهگاه امن سرمایه‌گذاری، موجب رسیدن قیمت به ۴,۶۰۴ دلار و ۸۰ سنت در هر اونس شده است.

جرومی پاول، رئیس فدرال رزرو، در روز یکشنبه فاش کـــرد که در جریـــان اظهاراتش در کمیته خدمات بانکی سنا در ماه ژوئن با تهدید به اتهامات جنایی از ســـوی دادســـتان فدرال آمریکا مواجه شده اســـت و این اقدام را بخشی از فشار ترامپ بر فدرال رزرو برای کاهش نرخ‌ها برای همسویی بانک مرکزی با اولویت‌های سیاست‌گذاری خود را توصیف کرد.

بازارها همچنین به چشم‌انداز احتمال کاهش بیشـــتر نرخ‌هـــای بهره در آمریکا پـــس از اینکه گزارش مربوط به اشتغال در روز جمعه نشان داد رشد اشتغال در ماه دسامبر کمتر از پیش‌بینی‌ها بوده است، توجه داشتند. معامله‌گران همچنان دو بار کاهش نرخ بهره در ســـال جاری را پیش‌بینی می‌کنند، اگرچه به طور گسترده انتظار می‌رود بانک مرکزی در پایان این ماه سیاست فعلی را حفظ کند.

بازارها اکنون بر گزارش تورم آمریکا در این هفته برای دریافت سرنخ‌های بیشتر در مورد مسیر نرخ بهره فدرال رزرو تمرکز کرده‌اند.

همچنین در همین حال تنش‌های ژئوپلیتیکی همچنان بالا است و شدت گرفته است.

شایان ذکر است قیمت نقره جهانی نیز با رشد بیـــش از ۶ درصدی و به بـــالای ۸۵ دلار در هر اونس رسیده و به رکورد قیمتی جدیدی را به ثبت رسانده است. بر این اساس، قیمت هر گرم طلای ۱۸ عیار به ۱۵ میلیون و ۹۰۵ هزار تومان رسیده است؛ همچنین قیمت هر گرم طلای ۲۴ عیار ۲۱ میلیون و ۲۰۵ هزار تومان است.

پس از گذشت تقریباً ۴ روز از عدم اعلام قیمت طلا و سکه، نرخ های جدید اعلام شد؛ قیمت هر گرم طلای ۱۸ عیار ۱۵ میلیون و ۹۰۵ هزار تومان و سکه طرح جدید ۱۶۰ میلیون و ۸۰۰ هزار تومان شده است.

بررسی آمار اتحادیه از نرخ‌های جدید حکایت از نوسانات قیمت انواع طلا و سکه در بازار دارد.

بر این اســـاس، قیمت هر گرم طلای ۱۸ عیار به ۱۵ میلیون و ۹۰۵ هزار تومان رسیده اســـت؛ همچنین قیمت هر گرم طلای ۲۴ عیار ۲۱ میلیون و ۲۰۵ هزار تومان است.

قیمت سکه طرح جدید نیز ۱۶۰ میلیون و ۸۰۰ هزار تومان و قیمت سکه طرح قدیم ۱۵۶ میلیون و ۲۰۰ هزار تومان است.

افت بهای جهانی نفت خام در پی بالا رفتن احتمال عرضه نفت

بهـــای جهانی نفت خام WTI و برنت با کاهش قیمتی مواجه شد و به ترتیب به زیر ۵۹ و ۶۳ دلار نزول کرد.در روز ۱۲ ژانویه ۲۰۲۶ قراردادهای آتی نفت خام WTI به زیر ۵۹ دلار در هر بشکه سقوط کرد و افزایش روز قبل را از دست داد. نمودار زیر تغییرات روزانه بهای نفت خام WTI را نشان می‌دهد

از طرف دیگر نفت خام برنت نیز در معاملات روز جاری به زیر ۶۳ دلار در هر بشکه نزول کرد و بخشی از افزایش‌های ۲ روز قبلی را از دست داد. نمودار زیر تغییرات روزانه بهای نفت خام برنت را نشان می‌دهد.احتمال از سرگیری صادرات نفت ونـــزوئلا از نگرانی‌های مربوط به اختلالات عرضه احتمالی در تنگه هرمز کاســـته است.شایان ذکر است ایران روزانه حدود ۲ میلیون بشکه نفت صادر می‌کنـــد و به عنوان چهارمین تولیدکننده بزرگ اوپک شناخته می‌شود، بنابراین هرگونه اختلال در عرضه نفت می‌تواند خطر جدی برای عرضه جهانی باشد. در همین حال، انتظار می‌رود ونزوئلا به زودی صادرات نفت خود را از سر بگیرد و رئیس جمهور آمریکا در هفته گذشته اعلام کرده بود که کاراکاس می‌تواند تا ۵۰ میلیون بشکه نفت تحریم‌شده قبلی را در اختیار آمریکا قرار دهد. شـــرکت‌های نفتی آمریکا اکنون در حال هماهنگی برای برنامه‌ریزی حمل‌ونقل نفتکش هستند و احتمالاً اولین کشتی تا هفته آینده بارگیری خواهد شد.

عکس روز ...

تجمع همبستگی ملی در تهران

مهم‌ترین رویدادهایی که بر نظام اقتصادی جهانی در سال ۲۰۲۵ تأثیر گذاشته‌اند، در این اینفوگرافیک بررسی شده است.