روزنامه
ایده روز
روزنامه سراسری اقتصادی اجتماعی
سه‌شنبه ۱۴۰۵/۰۲/۱۵ | شماره ۲۳۹۸ | ۱۰ هزار تومان
WWW.IDEHROOZ.COM

آنی یاب
www.aniyab.ir
مرکز گمشده و پیدا شده کشور
۰۲۱-۶۲۸۰۱

ایران فراتر از خلیج فارس نقش بزرگ‌تری در تجارت دارد



ساخت‌وساز؛ موتور احیای اقتصاد پس از جنگ

ساخت‌وساز به‌عنوان موتور محرک اقتصاد در دوره پساجنگ می‌تواند با ایجاد اشتغال، رونق صنایع...

صفحه ۰۲

پشت پرده افزایش شدید قیمت خودروی وارداتی

در هفته‌های گذشته قیمت خودرو در بازار آزاد شتاب گرفت. افزایش قیمت ابتدا در وارداتی‌ها آغاز شد...

صفحه ۰۲

ایستادگی کم‌سابقه چین در برابر تحریم‌های آمریکا

چین برای اولین بار به شرکت‌های چینی دستور داده است که از تحریم‌های آمریکا سرپیچی کنند...

صفحه ۰۸



استقلال بدون خرید در لیگ برتر

۰۷



هشدار به خریداران اینترنتی

۰۸

ایران فراتر از خلیج فارس، نقش بزرگ‌تری در تجارت دارد

سیدمهدی قیصری | ایران با هزاران کیلومتر مرز زمینی و دریایی، ظرفیتی بسیار فراتر از خلیج فارس در اختیار دارد؛ مزیتی ژئوپلیتیکی که توسعه متوازن آن می‌تواند تجارت، ترانزیت و تاب‌آوری اقتصادی کشور را متحول کند.

جمهوری اسلامی ایران به واسطه موقعیت ممتاز جغرافیایی، وسعت سرزمینی، دسترسی همزمان به آب‌های آزاد و همجواری با بازارهای مهم منطقه، از جمله کشورهایی به شمار می‌رود که در معادلات ژئوپلیتیکی جهان جایگاهی تعیین‌کننده دارد؛ جایگاهی که در سال‌های اخیر و همزمان با فشارهای خارجی، تحریم‌ها و تهدیدهای دریایی بیش از گذشته آشکار شده است. بررسی دقیق داده‌های جغرافیایی نشان می‌دهد ایران برخلاف برخی تصورات، کشوری نیست که بتوان آن را با فشار بر یک گذرگاه دریایی یا اعمال محدودیت در یک مسیر تجاری، در تنگنا قرار داد.ایران با مساحت حدود یک میلیون و ۶۴۸ هزار کیلومتر مربع، هفدهمین کشور بزرگ جهان محسوب می‌شود و بر اساس آمارهای رسمی جغرافیایی، حدود ۵ هزار و ۸۹۴ کیلومتر مرز زمینی و نزدیک به ۲ هزار و ۴۴۰ کیلومتر خط ساحلی در شمال و جنوب کشور دارد. این گستره مرزی موجب شده ایران با هفت کشور مرز زمینی مستقیم شامل عراق، ترکیه، جمهوری آذربایجان، ارمنستان، ترکمنستان، افغانستان و پاکستان همسایه باشد و در حوزه دریایی نیز با کشورهای حوزه خلیج فارس، دریای عمان و دریای خزر ارتباط راهبردی داشته باشد.

بازیگران جدید تجارت ایران چه کشورهایی هستند؟

در شمال کشور، ایران از طریق دریای خزر و مرزهای زمینی خود به جمهوری آذربایجان، ارمنستان و ترکمنستان متصل است و از مسیر دریای خزر نیز با روسیه و قزاقستان ارتباط دریایی دارد. این منطقه از منظر تجارت، انرژی، ترانزیت و دسترسی به بازارهای اوراسیا اهمیت فراوانی دارد.در غرب، مرزهای ایران با عراق و ترکیه قرار گرفته که هر دو از مهم‌ترین شرکای تجاری و مسیرهای ارتباطی ایران با بازارهای منطقه‌ای و اروپایی محسوب می‌شوند. در شرق، افغانستان و پاکستان قرار دارند که علاوه بر ظرفیت تجاری، امکان اتصال ایران به شبه‌قاره هند و جنوب آسیا را فراهم می‌کنند. در جنوب نیز ایران با دسترسی به خلیج فارس و دریای عمان، در مجاورت عمان، امارات متحده عربی، قطر، بحرین، عربستان سعودی و کویت قرار گرفته و از این طریق به یکی از حساس‌ترین کانون‌های انرژی جهان متصل است.

موقعیت جغرافیایی ایران محاصره شدنی نیست

این موقعیت جغرافیایی در عمل ایران را به چهارراه شرق، غرب، شمال و جنوب تبدیل کرده است. شمال کشور به آسیای مرکزی، روسیه و مسیرهای منتهی به اروپا متصل می‌شود و جنوب کشور به آب‌های آزاد، اقیانوس هند و بازار عظیم آسیا راه دارد. به بیان دیگر، ایران حلقه اتصال طبیعی میان آسیای میانه و آب‌های آزاد، قفقاز و جنوب آسیا، شرق آسیا و اروپا و همچنین روسیه و خاورمیانه است. چنین جایگاهی برای بسیاری از کشورها یک آرزوی ژئوپلیتیکی محسوب می‌شود، اما برای ایران یک ظرفیت بالفعل و طبیعی است.

در هفته‌های اخیر و پس از شکست مذاکرات صلح ایران و آمریکا در اسلام‌آباد، اخباری درباره تشدید فشارهای دریایی آمریکا و ایجاد اختلال در تردد آزاد کشتی‌ها در محدوده تنگه هرمز منتشر شد. برخی نهادهای ایالت متحده این اقدام را در چارچوب فشار حداکثری و آنچه «خشم اقتصادی» نامیده شد، توصیف کردند. با این حال پرسش اساسی آن است که آیا اساساً کشوری با مختصات جغرافیایی ایران، قابل محاصره مؤثر و پایدار است؟پاسخ این پرسش را باید در واقعیت‌های میدانی جست‌وجو کرد.ایران تنها متکی به تنگه هرمز نیست. هرچند این گذرگاه یکی از مهم‌ترین شاهراه‌های انرژی جهان به شمار می‌رود و حدود ۲۰ درصد نفت خام جهان از آن عبور می‌کند، اما ساختار جغرافیایی ایران به گونه‌ای است که می‌تواند همزمان از مسیرهای متعدد زمینی، ریلی، جاده‌ای و دریایی برای تجارت خارجی خود بهره‌برداری کند، تجربه سال‌ها تحریم نیز همین مسئله را ثابت کرده است. بسیاری از کارشناسان معتقدند ایران نه‌تنها کشوری محاصره‌پذیر نیست، بلکه در صورت تکمیل زیرساخت‌ها می‌تواند به هاب اصلی ترانزیت منطقه تبدیل شود.

تغییر نقشه تجارت خارجی کشور پس از تحولات اخیر

آمارها و روندهای اقتصادی سال‌های اخیر نشان می‌دهد فشارهای خارجی، در کنار هزینه‌هایی که ایجاد کرد، ایران را به سمت خوداتکایی بیشتر، توسعه زیرساخت‌های داخلی، تنوع‌بخشی به شرکای تجاری و فعال‌سازی مسیرهای جدید صادراتی و وارداتی سوق داد. در واقع، محدودیت در یک مسیر باعث شد ظرفیت سایر مسیرها فعال شود و نگاه تک‌جانبه به تجارت خارجی از جنوب ایران تغییر کند.پیش از تنش‌های اخیر، امارات متحده عربی یکی از مهم‌ترین شرکای تجاری ایران و بندر جبل‌علی یکی از مسیرهای اصلی ترانزیت کالا به کشور محسوب می‌شد، اما با اختلال در تنگه هرمز و تغییر شرایط منطقه، مسیرهای جایگزین در سایر کشورهای منطقه با سرعت بیشتری مورد توجه قرار گرفت. در همین چارچوب، ۶ مسیر کریدوری جدید از طریق پاکستان فعال شد و بنادر گوادر، کراچی و قاسم به عنوان گزینه‌های مکمل و جایگزین مورد استفاده قرار گرفتند. این تحول صرفاً جابه‌جایی یک مسیر تجاری نبود، بلکه نشانه‌ای از انعطاف‌پذیری ژئوپلیتیکی ایران در برابر فشار خارجی محسوب می‌شود.کریدورهای جدید پاکستان نه تنها تنوع راه‌های دسترسی زمینی و دریایی ایران را افزایش می‌دهند، بلکه امنیت زنجیره تأمین کشور را نیز تقویت می‌کنند. هنگامی که یک کشور به چندین مسیر مستقل برای صادرات و واردات دسترسی داشته باشد، آسیب‌پذیری آن در برابر بحران‌های سیاسی و نظامی به شکل محسوسی کاهش می‌یابد.از سوی دیگر، کریدور شمال ـ جنوب، ظرفیت اتصال ایران به روسیه، قفقاز، آسیای مرکزی و اروپا را فراهم کرده و مسیرهای شرقی نیز امکان پیوند با پاکستان، چین و بازارهای جنوب آسیا را تقویت می‌کنند. به همین دلیل بسیاری از کارشناسان معتقدند ایران نه‌تنها کشوری محاصره‌پذیر نیست، بلکه در صورت تکمیل زیرساخت‌ها می‌تواند به هاب اصلی ترانزیت منطقه تبدیل شود.

خطای راهبردی تمرکز تجارت تنها از خلیج‌فارس؛ غفلت از مرزهای طلایی شمال و شرق

البته واقعیت آن است که طی دهه‌های گذشته از تمام ظرفیت ترانزیتی کشور استفاده نشده است. اگر توسعه خطوط ریلی بین‌المللی، بنادر نسل جدید، پایانه‌های لجستیکی، مناطق آزاد تخصصی و کریدورهای چندوجهی با سرعت بیشتری دنبال می‌شد، امروز سهم ایران از تجارت منطقه‌ای بسیار بالاتر از سطح فعلی بود. رخدادهای اخیر نشان داد کشوری که مسیرهای ترانزیتی متنوع‌تر، مستقل‌تر و گسترده‌تری دارد، در زمان بحران دست برتر اقتصادی و حتی سیاسی خواهد داشت.همچنین اختلال در تنگه هرمز تنها به ایران محدود نمی‌شود. این گذرگاه برای بازار جهانی انرژی حیاتی است و هرگونه تنش در آن می‌تواند بلافاصله بر قیمت نفت، گاز، حمل‌ونقل دریایی و هزینه انرژی در اروپا و آسیا اثر بگذارد. از این منظر، امنیت این منطقه یک مسئله صرفاً دوجانبه نیست، بلکه موضوعی بین‌المللی است و همین مسئله جایگاه ایران را در معادلات منطقه‌ای برجسته‌تر می‌کند.نکته حائز اهمیت اینجاست که با توجه به موقعیت جغرافیایی گسترده ایران و تنوع کم‌نظیر مرزهای زمینی و دریایی کشور، طی دهه‌های اخیر بخش عمده تمرکز تجاری ایران بر محور بنادر جنوبی و به‌ویژه خلیج فارس قرار گرفته است؛ تمرکزی که در عمل موجب شد سایر ظرفیت‌های مرزی کشور در شمال، شرق و غرب، آن‌گونه که باید مورد توجه راهبردی قرار نگیرند و در برخی مقاطع، توسعه متوازن کریدورهای تجاری و ترانزیتی به حاشیه برود.

چکیده

در هفته‌های اخیر و پس از شکست مذاکرات صلح ایران و آمریکا در اسلام‌آباد، اخباری درباره تشدید فشارهای دریایی آمریکا و ایجاد اختلال در تردد آزاد کشتی‌ها در محدوده تنگه هرمز منتشر شد. برخی نهادهای ایالت متحده این اقدام را در چارچوب فشار حداکثری و آنچه «خشم اقتصادی» نامیده شد، توصیف کردند. با این حال پرسش اساسی آن است که آیا اساساً کشوری با مختصات جغرافیایی ایران، قابل محاصره مؤثر و پایدار است؟

گره‌های پنهان تجارت در خزر؛ حمل‌ونقل سنتی تجارت شمال کشور را کوچک کرد

در رابطه با ضعف زیرساختی تجارت در بنادر شمال کشور، داوود تفتی، کارشناس حمل‌ونقل و لجستیک در گفتگو با خبرنگار مهر گفت: در حوزه زیرساخت ریلی دریای خزر، در حال حاضر دو بندر مهم کشور یعنی بندر امیرآباد و بندر کاسپین به شبکه ریلی متصل هستند. این اتصال یک ظرفیت مهم محسوب می‌شود، اما به‌تنهایی کافی نیست.وی افزود: صرف کشیدن خط آهن به بندر به معنای ایجاد ظرفیت کامل حمل‌ونقل نیست. خطوط ریلی باید متناسب با ظرفیت عملیاتی بنادر طراحی و توسعه پیدا کنند. در حال حاضر خطوط ریلی متصل به بنادر شمالی متناسب با ظرفیت این بنادر نیستند و پاسخگوی نیاز واقعی نیستند.تفتی تصریح کرد: بخشی از این محدودیت‌ها به موانع قدیمی و سنتی در مسیر ریلی شمال کشور بازمی‌گردد. برای مثال در برخی نقاط مانند پل ورسک محدودیت تناژ وجود دارد و در سایر مسیرهای شمالی نیز محدودیت‌های زیرساختی دیده می‌شود، این مسائل سبب شده صرف اتصال ریلی نتواند ظرفیت واقعی حمل بار را فعال کند.

این کارشناس حمل‌ونقل و لجستیک ادامه داد: ظرفیت خطوط ریلی باید با میزان تخلیه و بارگیری بنادر شمالی هماهنگ باشد، اما اکنون چنین تناسبی وجود ندارد. حتی در بنادر شمالی نیز بهره‌وری کمتر از ۵۰ درصد است و با همین سطح بهره‌برداری نیز شبکه فعلی ریلی پاسخگوی کامل نیازها نیست.

وی با اشاره به ضعف برنامه‌ریزی در زنجیره حمل‌ونقل کشور گفت: کنترل ظرفیت در بخش ریلی متناسب با ظرفیت بنادر انجام نشده و این ناهماهنگی یکی از دلایل اصلی استفاده نشدن از توان کامل بنادر شمالی است.

تفتی اظهار کرد: از سوی دیگر بسیاری از خطوط ریلی کشور به مبادی و مقاصد اصلی بار متصل نیستند؛ در نتیجه بخش زیادی از کالاها ناچار به حمل ترکیبی می‌شوند. یعنی کالا ابتدا با کامیون جابه‌جا می‌شود، سپس به ریل منتقل می‌شود یا برعکس که این روند هزینه و زمان حمل را افزایش می‌دهد

وی ادامه داد: حمل ترکیبی معمولاً با بارگیری مجدد، تأخیر، استفاده از کامیون اضافه، هزینه انبارداری و حتی در برخی موارد کم‌وکسر یا آسیب به کالا همراه است. به همین دلیل بسیاری از تجار ترجیح می‌دهند به‌صورت مستقیم از مسیر جاده‌ای استفاده کنند تا درگیر هزینه‌ها و ریسک‌های حمل ترکیبی نشوند.این کارشناس حمل‌ونقل و لجستیک در پایان خاطرنشان کرد: مجموعه این عوامل باعث شده ظرفیت بنادر شمالی کشور، به‌ویژه در تجارت دریای خزر، به‌صورت کامل مورد استفاده قرار نگیرد.

پیامدهای اتکای بیش از حد به مسیرهای محدود تجاری

در حالیکه ساختار ژئوپلیتیکی ایران اساساً بر پایه تنوع مسیرهای ارتباطی و امکان اتصال همزمان به چندین حوزه اقتصادی شکل گرفته و محدودسازی عملیاتی تجارت کشور به یک جغرافیای مشخص، در تضاد با ماهیت واقعی مزیت‌های سرزمینی ایران است. کارشناسان معتقدند چنین الگوی متمرکزی، در شرایط بحران یا افزایش تنش‌های منطقه‌ای، می‌تواند سطح آسیب‌پذیری شبکه تأمین و تجارت خارجی کشور را افزایش دهد.در همین چارچوب، تحولات و فشارهای ناشی از جنگ تحمیلی دوم و به‌ویژه جنگ تحمیلی سوم، بار دیگر نشان داد که اتکای بیش از حد به یک مسیر یا یک حوزه جغرافیایی، می‌تواند در بزنگاه‌های حساس، هزینه‌های سنگینی برای اقتصاد ملی ایجاد کند.

کریدورهای جایگزین راهبرد کاهش فشارهای دریایی



یادداشت

محمدرضا کریمی

توسعه کریدورهای زمینی و منطقه‌ای می‌تواند وابستگی به مسیرهای دریایی را کاهش داده و تاب‌آوری اقتصادی کشور را تقویت کند.

شرایط کنونی، با وجود آنکه ایران به‌واسطه موقعیت ژئوپلیتیکی ممتاز خود همچنان اشرافی تعیین‌کننده بر تنگه هرمز دارد، ایالات متحده با بهره‌گیری از الگوهای تدریجی و ترکیبی فشار دریایی، در حال بازطراحی و پیچیده‌سازی سازوکارهای نوعی «محاصره هوشمند» علیه ایران است. این محاصره، دیگر صرفاً در قالب تحریم‌های کلاسیک قابل فهم نیست، بلکه در لایه‌ای عمیق‌تر، به‌معنای اختلال هدفمند در دسترسی ایران به شبکه‌های حمل‌ونقل، بیمه، لجستیک و تجارت دریایی جهانی است؛ روندی که هزینه مبادله را افزایش داده و ریسک تعامل اقتصادی با ایران را برای بازیگران ثالث بالا می‌برد.

در چنین بستری، پرسش محوری برای سیاست‌گذاران ایرانی نه «امکان مقابله»، بلکه «چگونگی بازتعریف میدان بازی» است: چگونه می‌توان این فشار دریایی را خنثی، بی‌اثر یا دست‌کم مدیریت‌پذیر کرد؟ پاسخ، بیش از آنکه در تقابل مستقیم دریایی جست‌وجو شود، در بازآرایی هوشمندانه ژئوپلیتیک ارتباطات ایران و ارتقای نقش آن در شبکه‌های کریدوری منطقه‌ای و فرامنطقه‌ای نهفته است.

واقعیت آن است که وابستگی ساختاری به مسیرهای دریایی، در غیاب آلترناتیوهای مؤثر زمینی، قدرت اثرگذاری چنین فشارهایی را چند برابر می‌کند. اگر شبکه‌ای از کریدورهای زمینی کارآمد، متنوع و نهادینه در پیرامون ایران شکل گرفته بود، امروز محاصره دریایی نمی‌توانست تا این اندازه تعیین‌کننده و «گلوگاهی» عمل کند. کریدورها می‌توانستند به‌مثابه سوپاپ‌های اطمینان ژئواکونومیک، جریان تجارت را از مسیرهای جایگزین هدایت کرده و سطح آسیب‌پذیری را به‌طور معناداری کاهش دهند.

در همین چارچوب، کریدورهایی نظیر کریدور بین‌المللی شمال-جنوب، کریدور شرق-غرب و همچنین ابتکار یک کمربند، یک راه نه‌تنها پروژه‌هایی زیرساختی، بلکه ابزارهایی برای بازتعریف جایگاه ایران در هندسه قدرت اقتصادی اوراسیا محسوب می‌شوند. این کریدورها در صورت تکمیل و هم‌افزایی، می‌توانند ایران را از یک «نقطه عبور آسیب‌پذیر» به یک «گره اتصال حیاتی» تبدیل کنند.

پنج سال پیش در کتاب «ایران و راه ابریشم نوین» بر ضرورت طراحی یک برنامه جامع و آینده‌نگر برای توسعه این کریدورها تأکید شد؛ نگاهی که بر سه مؤلفه بنیادین استوار بود: «اتصال‌پذیری» (Connectivity)، «تنوع‌بخشی» (Diversification) و «تحول ساختاری» (Transformation). در نظم در حال ظهور جهانی، این سه مؤلفه به ستون‌های اصلی قدرت ژئواکونومیک تبدیل شده‌اند. کریدورها دیگر صرفاً مسیرهای حمل‌ونقل نیستند، بلکه زیرساخت‌های قدرت‌اند؛ زیرساخت‌هایی که مستقیماً با امنیت ملی، تاب‌آوری اقتصادی و ظرفیت چانه‌زنی بین‌المللی پیوند خورده‌اند.به بیان دقیق‌تر، کشوری که بتواند جریان‌های چندلایه کالا، انرژی، سرمایه و داده را از مسیرهای متنوع و پایدار مدیریت کند، نه‌تنها در برابر فشارهای خارجی مقاوم‌تر خواهد بود، بلکه قادر است قواعد بازی را نیز تا حدی به نفع خود بازنویسی کند. در مقابل، هرگونه تک‌مسیره بودن، به‌ویژه در حوزه راهبردی حمل‌ونقل، به‌معنای افزایش شکنندگی در برابر شوک‌های ژئوپلیتیکی است.

سازمان آگهی های روزنامه
روزنامه ایده روز
۶۶۵۶۳۸۳۰
WWW.IDEHROOZ.COM

روزنامه ایده روز
سه شنبه ۱۴۰۵/۰۲/۱۵ | شماره ۲۳۹۸
WWW.IDEHROOZ.COM

از انبار تا ویترین؛ ردپای شرکت‌های پخش در گرانی کالاهای پرمصرف

بررسی‌های میدانی نشان می‌دهد برخی شرکت‌های پخش بدون افزایش رسمی قیمت تولیدکننده، کالاهای اساسی را گران‌تر عرضه می‌کنند؛ موضوعی که به گفته سازمان حمایت، مصداق گران‌فروشی است.

در هفته‌های اخیر، بررسی‌های میدانی از سطح بازار و گفتگو با فروشندگان و مصرف‌کنندگان نشان می‌دهد که قیمت برخی کالاهای پرمصرف، بدون آن‌که افزایش رسمی از سوی تولیدکنندگان اعلام شده باشد، با رشد محسوسی مواجه شده است. این موضوع به‌ویژه در اقلامی مانند مواد شوینده و محصولات سلولزی بیش از سایر کالاها به چشم می‌خورد و باعث نارضایتی گسترده خریداران شده است.در بازدید از چندین فروشگاه خرده‌فروشی در مناطق مختلف شهر، برخی فروشندگان تأیید می‌کنند که کالاها را با قیمت بالاتری نسبت به گذشته از شرکت‌های پخش دریافت می‌کنند. یکی از فروشندگان مواد غذایی در این‌باره می‌گوید: «قیمت درج‌شده روی بعضی کالاها تغییری نکرده، اما فاکتورهایی که از شرکت‌های پخش دریافت می‌کنیم، افزایش داشته است. ما هم ناچاریم با حاشیه سود مشخصی آن را عرضه کنیم، وگرنه ضرر می‌کنیم.»این وضعیت در حالی رخ می‌دهد که طبق اظهارات رسمی، تولیدکنندگان در بسیاری از این اقلام افزایش قیمتی اعمال نکرده‌اند. همین مسئله، شائبه بروز تخلف در حلقه‌های میانی زنجیره توزیع را تقویت کرده است. به‌نظر می‌رسد بخشی از شرکت‌های پخش، با نادیده گرفتن ضوابط سود قانونی، اقدام به عرضه کالا با نرخ‌های بالاتر می‌کنند

در همین زمینه، رضا زرین‌گل، مدیرکل بازرسی خدمات سازمان حمایت، در نامه‌ای به رئیس هیئت‌مدیره انجمن ملی صنعت پخش ایران، به صراحت نسبت به این روند هشدار داده است. او با استناد به گزارش‌های معاونت بازرسی و نظارت بر کالاهای مصرفی تأکید کرده که رصدهای میدانی نشان می‌دهد برخی شرکت‌های پخش، علی‌رغم عدم افزایش قیمت از سوی تولیدکنندگان، اقدام به گران‌فروشی کرده‌اند.

زرین‌گل در این نامه اشاره کرده که این تخلفات نه‌تنها موجب افزایش قیمت برخی کالاهای اساسی شده، بلکه به تضییع حقوق مصرف‌کنندگان نیز انجامیده است. به گفته او، رعایت نکردن ضوابط سود در عمده‌فروشی و خرده‌فروشی، یکی از عوامل اصلی این نابسامانی در بازار است.

بررسی‌های میدانی نیز این موضوع را تأیید می‌کند. در برخی موارد، کالاهایی که مربوط به تولید ماه‌های گذشته هستند، با قیمت‌های جدید و بالاتر عرضه می‌شوند. این در حالی است که چنین افزایش قیمتی از نظر قانونی قابل توجیه نیست. یکی از عمده‌فروشان در این‌باره می‌گوید: «برخی شرکت‌های پخش، کالاهای قدیمی را نگه می‌دارند و بعد با قیمت بالاتر وارد بازار می‌کنند. این کار باعث به‌هم‌ریختگی قیمت‌ها شده است.»

این روند علاوه بر افزایش قیمت، پیامدهای دیگری نیز به‌دنبال داشته است. برخی واحدهای صنفی به‌دلیل بالا بودن قیمت خرید، از تأمین کالا خودداری می‌کنند یا میزان خرید خود را کاهش داده‌اند. نتیجه این وضعیت در آینده، کاهش عرضه در بازار است.

زرین‌گل در بخش دیگری از اظهارات خود، با استناد به ماده ۵۷ قانون نظام صنفی، تأکید کرده است که هرگونه عرضه کالا یا خدمات با قیمتی بالاتر از نرخ‌های تعیین‌شده، مصداق گران‌فروشی محسوب می‌شود و با متخلفان برخورد قانونی خواهد شد. او همچنین هشدار داده که اقداماتی که به افزایش غیرقانونی قیمت و زیان مصرف‌کننده منجر شود، تحت پیگرد قرار می‌گیرد.

افزایش تنش در خلیج فارس؛ هشدار انگلیس درباره تحرکات دریایی

پس از صدور هشدارهایی مبنی بر ترک لنگرگاه‌ها در رأس‌الخیمه و حمله به یک نفتکش در نزدیکی فجیره، سطح تنش‌ها در خلیج فارس به‌طور محسوسی افزایش یافته است.

به نقل از سازمان تجارت دریایی انگلیس، این سازمان اعلام کرد که از خدمه چندین شناور در محدوده رأس‌الخیمه امارات گزارشی دریافت شده مبنی بر اینکه از طریق بی‌سیم دریایی (VHF) به آنها دستور داده شده تا لنگرگاه‌های خود را ترک کنند.بر اساس داده‌های ردیابی دریایی، پس از گذشت چند ساعت، تعداد زیادی از کشتی‌ها از بندر رأس‌الخیمه فاصله گرفته و عملا این بندر از حضور شناورهای مختلف خالی شده است. گزارش‌ها حاکی است برخی از کشتی‌ها مسیر خود را به سمت دیگر بنادر امارات تغییر داده‌اند.

همچنین شب گذشته سازمان تجارت دریایی انگلیس اعلام کرد یک نفتکش در نزدیکی بندر فجیره هدف پرتابه‌ای قرار گرفته است. بر اساس این گزارش، به نظر می‌رسد نفتکش یادشده بدون توجه به هشدارهای نیروهای مسلح در حال عبور از تنگه هرمز بوده است.به طور کلی، از شامگاه گذشته سطح تنش‌ها در تنگه هرمز و خلیج فارس افزایش یافته و در همین راستا، رئیس‌جمهور آمریکا مدعی شده است که از صبح دوشنبه چهارم می (۱۴ اردیبهشت) عملیات بازگشایی تنگه هرمز را آغاز خواهد کرد؛ اقدامی که از منظر کارشناسان می‌تواند موجب تشدید تنش‌ها در منطقه شود.

قم گره استراتژیک اتصال کریدور «دریا به دریا» است

وزیر راه و شهرسازی گفت: اهمیت کریدور دریا به دریا صرفاً به استان قم محدود نمی‌شود، بلکه این استان به‌عنوان یک گره استراتژیک، نقش کلیدی در اتصال شرق به غرب و شمال به جنوب کشور ایفا می‌کند.

فرزانه صادق، وزیر راه و شهرسازی در آیین افتتاح یک قطعه آزادراهی و آغاز عملیات اجرایی ادامه این پروژه، با تأکید بر اهمیت راهبردی کریدور شمال - جنوب موسوم به «دریا به دریا» اظهار کرد: این کریدور دریای خزر را به خلیج فارس و دریای عمان متصل می‌کند و اهمیت آن صرفاً به استان قم محدود نمی‌شود، بلکه این استان به‌عنوان یک گره استراتژیک، نقش کلیدی در اتصال شرق به غرب و شمال به جنوب کشور ایفا می‌کند.وی افزود: این موقعیت راهبردی، اهمیت ملی و بین‌المللی پروژه را دوچندان کرده است.وزیر راه و شهرسازی با اشاره به افتتاح قطعه ۱۲ کیلومتری این آزادراه تصریح کرد: این بخش از مسیر با طراحی و اجرای ابتکاری و با مشارکت بخش خصوصی به بهره‌برداری رسیده است.

وی تأکید کرد: همراهی بخش خصوصی موجب می‌شود ادامه این پروژه با سرعت بیشتری پیش برود و آزادراه در زمان کوتاه‌تری به نتیجه برسد.صادق با اشاره به حمایت‌های دولت از این طرح گفت: دولت پشتیبانی‌های لازم را از طریق مصوبات و تأمین اعتبارات مورد نیاز تداوم خواهد بخشید.



ساخت‌وساز؛ موتور احیای اقتصاد پس از جنگ



سعیده محمد - ایده روز | ساخت‌وساز به‌عنوان موتور محرک اقتصاد در دوره پساجنگ می‌تواند با ایجاد اشتغال، رونق صنایع وابسته و افزایش قدرت خرید، نقش کلیدی در احیای اقتصاد کشور ایفا کند.

اقتصاد کشور در شرایط فعلی بیش از هر زمان دیگری به ایجاد امید نیاز دارد، بر ضرورت بازگرداندن امید به جامعه و حرکت به سمت بازسازی کشور با مشارکت مردم و فراهم شدن شرایط عادی بسیار مهم است.

انتظارات تورمی و نوسانات نرخ ارز همواره از عوامل اثرگذار بر بازار مصالح ساختمانی بوده‌اند. هرچند در گذشته گفته می‌شد صنعت ساختمان کمترین آسیب را از تحریم‌ها می‌بینند، اما این موضوع به معنای بی‌تأثیری این صنعت از نرخ ارز نیست، بلکه نشان می‌دهد این بخش حتی در شرایط تحریم نیز قابلیت فعالیت دارد. در واقع، بخش عمده صنایع تأمین‌کننده ساخت‌وساز وابسته به ارز هستند و افزایش نرخ ارز هم از مسیر واقعی و هم از مسیر روانی، هزینه‌های ساخت را بالا می‌برد.

کف هزینه ساخت به ۴۰۰ دلار در هر متر مربع رسید

طی ۲ ماه اخیر بازار نهاده‌های ساختمانی از دو جهت تحت فشار قرار گرفته است؛ نخست افزایش نرخ ارز و تورم که هزینه تولید را بالا برده و دوم اثرات ناشی از جنگ و آسیب به برخی صنایع. مجموع این عوامل باعث جهش قیمت در محصولات ساختمانی شده است.

به عنوان نمونه، کف هزینه ساخت مسکن بدون احتساب زمین و مجوزها حدود ۴۰۰ دلار به ازای هر متر مربع است. افزایش قیمت‌ها می‌تواند مستقیم یا غیرمستقیم باشد؛ برای مثال، افزایش قیمت پاکت سیمان بر بهای سیمان اثر گذاشته یا رشد هزینه تولید پروفیل‌ها و محصولات آلومینیومی به‌طور غیرمستقیم در قیمت نهایی ساخت‌وساز منعکس می‌شود.

این خسارت‌ها بر سایر بخش‌ها از جمله ساختمان نیز اثرگذار خواهد بود و حتی می‌تواند به زندگی روزمره مردم سرایت کند؛ چرا که بسیاری از صنایع مانند تولید بطری آب، خودروسازی و سایر بخش‌های وابسته نیز تحت تأثیر قرار می‌گیرند.

اولویت مردم از خرید مسکن خارج شده است

زمانی وضعیت این صنعت مطلوب است که سرمایه‌گذاران در شرایط مناسبی باشند و خرید مسکن در اولویت مردم قرار گیرد. اما در سال‌های اخیر، به دلیل تحریم‌ها، کرونا و ... هم سرمایه‌گذاران از بازار ملک فاصله گرفته‌اند و هم تقاضای مصرفی کاهش یافته است. در شرایط فعلی و فضای ناشی از جنگ و عدم قطعیت، طبیعی است که اولویت مردم خرید مسکن نباشد و در نتیجه صنعت ساختمان با رکود مواجه شود. بهبود این وضعیت بدون تزریق امید به اقتصاد ممکن نیست، اما این امید صرفاً با وعده ایجاد نمی‌شود و نیازمند اقدام عملی است.

ثبات سیاسی و تعامل سازنده با جهان می‌تواند به بهبود وضعیت اقتصاد و به تبع آن صنعت ساختمان کمک کند، در حالی که بی‌ثباتی سیاسی و اقتصادی موجب توقف زنجیره کامل این صنعت از بخش‌های بالادستی تا پایین‌دستی می‌شود.

وی با اشاره به نقش گسترده ساخت‌وساز در اقتصاد کشور ادامه داد: صنعت ساختمان زنجیره وسیعی از فعالیت‌های تولیدی و خدماتی را فعال می‌کند و اثر مستقیم بر شاخص‌های اقتصادی دارد. به همین دلیل، کارگروهی با حضور انجمن صنعت ساختمان و نمایندگانی از وزارتخانه‌های راه و شهرسازی، کار و اقتصاد تشکیل شده تا اثر مستقیم این صنعت بر نرخ تورم بررسی و محاسبه شود.

اولین گام برای رونق بازار مسکن، به حرکت درآوردن چرخه صنعت ساختمان است. اگر هدف، احیای اقتصاد کشور باشد، باید با تقویت ساخت‌وساز و افزایش قدرت خرید مردم، به‌ویژه از طریق ارائه تسهیلات مناسب در انتهای زنجیره یعنی برای خریداران، اقدام کرد. تجربه کشورهای مختلف پس از جنگ جهانی دوم نشان می‌دهد که رونق ساخت‌وساز نقش مهمی در بازسازی و رشد اقتصادی داشته است. فعال شدن این صنعت موجب رونق صنایع وابسته، توسعه خدمات، افزایش اشتغال و در نهایت تقویت قدرت خرید مردم می‌شود. حرکت صنعت ساختمان می‌تواند امید را در جامعه تقویت کند و این امید حتی بر انتظارات تورمی نیز اثر کاهنده دارد.

معافیت مالیاتی، شرط بازگشت سازندگان به بازار

با شکل‌گیری امید و رونق صنعت ساختمان در دوره پساجنگ، این بخش می‌تواند نقش پیشران اقتصاد را ایفا کند. سیاست‌گذار نیز برای احیای این صنعت باید در یک دوره چندساله، معافیت‌هایی در پرداخت مالیات و سهم تأمین اجتماعی برای فعالان این حوزه در نظر بگیرد تا شرایط به حالت طبیعی بازگردد. در حال حاضر فشارهای مالی بر سازندگان وجود دارد و این بخش توان جبران کسری‌های دیگر نهادها را ندارد.

صنعت گردشگری می‌تواند وابستگی به نفت را کاهش دهد

با وجود شرایط سخت، توان عبور از بحران و بازسازی خود را دارد و ظرفیت‌های فراوانی برای نجات اقتصاد کشور وجود دارد. از سوی دیگر توجه به صنعت گردشگری در کشوری چهارفصل با ظرفیت‌های فرهنگی و طبیعی گسترده می‌تواند حتی وابستگی به نفت را نیز کاهش دهد.

پشت پرده افزایش شدید قیمت خودروی وارداتی

در هفته‌های گذشته قیمت خودرو در بازار آزاد شتاب گرفت. افزایش قیمت ابتدا در وارداتی‌ها آغاز شد بعد هم ماجرا به خودروهای داخلی و مونتاژی رسید. بازار وارداتی‌ها بعد از یک دوره افزایش قیمت، به آرامش رسید. اما گفته‌های برخی در این حوزه، مجدد بازار را به‌هم ریخت. انگار بخش‌های مختلف خودرویی می‌ترسند از قافله افزایش قیمت عقب بمانند و با ادعاهایی که حتی خودشان هنوز به طور دقیق درباره صحتش اطلاع ندارند، بازار را به‌هم می‌ریزند. به‌طوری‌که بعد از اعلام خبر توقف واردات خودرو که صحت هم نداشت مجدد بازار خودروهای وارداتی با افزایش قیمت عجیب و غریب مواجه شد.

علت افزایش قیمت خودرو چه بود؟

اگر یک بررسی ضمنی انجام شود، در حال حاضر وضعیت واردکنندگان خودرو از سایر بخش‌های خودرویی بهتر است. زیرا حمله ناجوانمردانه آمریکا و رژیم اسرائیل به ایران، باعث شد صنعت فولاد و پتروشیمی آسیب‌هایی ببینند، اگرچه تمام ارکان وزارت صمت و خود وزیر تأکید می‌کنند کسری ورق فولاد وجود ندارد و واقعاً افزایش قیمت خودرو توجیهی ندارد. اما به هرحال اگر چند درصد کم هم بخشی بخواهد نسبت به شرایط موجود نگران باشد خودروسازان داخلی و مونتاژی هستند و نه واردکنندگان! واردکنندگان خودرو در سال گذشته همه تلاش خود را کردند که تأیید واردات با ارز خودشان را بگیرند، حالا نکته جالب این است که می‌گویند، دولت ارزی به آنها اختصاص نداد! خب طبیعی است در شرایط فعلی کشور، اولویت اختصاص ارز با کالای اساسی باشد نه واردات خودرو. این موضوع بدین معنی نیست که ما مدافع واردات خودرو نباشیم، ولی به‌هم ریختن بازار خودرو امری جدا محسوب می‌شود. خوب است واردکنندگان خودرو به خاطر بیاورند که دقیقاً قبل از عید، وزارت صمت با واردکنندگان مساعدت کرد و در ترخیص خودروها از گمرکات تمهیداتی اندیشید که با ضمانت بتوانند خودروها را ترخیص کرده یا به سایر گمرکات کشور منتقل کنند. همین موضوع باعث شد که اتفاقاً عرضه خودروهای وارداتی زیاد شود و در هفته دوم تعطیلات عید، شاهد ریزش قیمت خودروهای وارداتی بودیم. از سوی دیگر، سامانه اتونوین هم اقدام به عرضه و فروش خودروهای وارداتی کرده است.



اما یک ادعای نادرست درباره توقف واردات خودرو، بازار آزاد را چنان به‌هم ریخت که قیمت اوتار ۱۲ اردیبهشت ۱۲ میلیارد تومان بود و ظرف یک روز در ۱۳ اردیبهشت به ۲۰ میلیارد تومان رسید، یعنی افزایش ۶۶ درصدی! به این گفته‌ها برخی رسانه‌ها نیز دامن زده و داستان را وارونه نشان دادند بدون اینکه در نظر بگیرند شاید واقعاً نفعی برای کسانی که چنین گفته‌هایی را مطرح می‌کنند وجود داشته باشد. وزارت صمت به ضرس قاطع، قطع بودن سامانه جامع تجارت و مسدود بودن کد تعرفه واردات قطعات را رد کرد، اما اینکه جوری ماجرا را نشان دهیم که انگار واردات خودرو قطع شده و در چنین شرایطی که مردم قرار دارند ایجاد التهاب کنیم تا دست دلالان باز شود و واسطه‌ها باعث افزایش قیمت شوند؛ عجیب است.

کارشناسان معتقدند، چنین گفته‌هایی، موج را وارد بازار کرد و واردکنندگان می‌خواستند حاشیه سود را بالا ببرند و اختلاف قیمت شرکت‌ها و بازار را با جوسازی زیاد کنند که البته به هدفشان هم رسیدند. روز اول مصاحبه‌ها این موج رسانه‌ای درست شد و از همان روز افزایش قیمت وارداتی‌ها آغاز شد، به طور مثال بی‌وای‌دی چین ال روز یکشنبه ۱۳ اردیبهشت، ۱۰ میلیارد تومان بود، در حالی که روز شنبه ۱۲ اردیبهشت، ۶ میلیارد و ۵۰۰ میلیون تومان قیمت داشت و افزایش ۵۳ درصدی را تجربه کرد.

مشکل اصلی واردکنندگان حمل‌ونقل خودروهاست

واقعیت این است که امسال واردات خواهیم داشت، اما بزرگ‌ترین مشکل حال حاضر واردکنندگان، لجستیک حمل‌ونقل خودروهاست نه توقف واردات! چرا که ثبت سفارش توسط شرکت‌ها انجام شده، از سوی دیگر، مشکل ارز هم ندارند چون ارز خودشان است. اما مشکل لجستیک باید حل شود، برخی شرکت‌ها برای حمل خودروها از قطار استفاده کرده‌اند ولی مهم این است دغدغه اصلی شرکت‌ها لجستیک خودروهاست نه اینکه برای بسته شدن واردات جوسازی کنند. برخی رسانه‌ها وزارت صمت را مسئول مستقیم افزایش‌های عجیب قیمت خودروها می‌دانند اما سؤال اینجاست، چگونه یک نهاد با یک آمار غلط باید بازار را به‌هم بریزد؟ یا اینکه هنوز کمبود ورق فولادی و قطعات دیگر احساس نشده خودروسازها سریع به سمت درخواست افزایش قیمت رفتند. حالا وزیر و وزارتخانه به چه زبانی باید توضیح دهند که واقعاً اتفاق عجیبی در واردات رخ نداده و واقعاً مدیریت حوزه خودرو در دوره جنگ تجربه عجیبی بود که اتفاقاً مسئولان به‌خوبی انجامش دادند؛ از تخلیه بموقع انبارها و گمرکات تا تغییر مبادی واردات خودرو. در همین زمینه عزت‌الله زارعی، سخنگوی وزارت صمت درباره واردات خودرو و قطعات گفت: «در حوزه خودرو هیچ تغییر سیاستی از طرف وزارت صمت نه برای واردات و نه برای تولید در مقایسه با سال ۱۴۰۴ وجود ندارد و سیاست‌ها همان‌ها هستند که در سال گذشته داشته‌ایم و استمرار آن است که خودرو در داخل کشور تولید شود و واردات نیز، پیگیری شود. شائبه دیگری که به وجود آمد این بود که آیا در خصوص ارز مورد نیاز برای آن دسته از قطعات خودرو که از خارج باید وارد شوند تا تولیدکنندگان با گرفتن قطعات، خودرو را تکمیل و عرضه کنند مشکلی وجود دارد؟ در مورد این موضوع هم باید گفت که مشکلی وجود ندارد و پیگیری‌ها و هماهنگی‌ها با بانک مرکزی انجام شده است. در نتیجه، بر اساس برنامه‌ای که خودروسازان در سال ۱۴۰۵ برای تولید دارند به میزانی که برنامه تولید خود را ارائه دهند، ورق و مواد اولیه در اختیارشان قرار می‌گیرد و مشکلی در این خصوص نخواهند داشت.»

بسته حمایت از بازار، به هماهنگی بخش‌های مختلف اقتصادی نیاز دارد

رئیس سازمان بورس و اوراق بهادار با تاکید بر توجه به ملاحظات محیطی و ملی در بازگشایی بازار سهام گفت: عملیاتی شدن بسته حمایت از بازار، به هماهنگی بخش‌های مختلف اقتصادی نیاز دارد.

به نقل از سازمان بورس و اوراق بهادار حجت‌اله صیدی، رئیس این سازمان در نشست شرکت‌های تأمین سرمایه که به همت کانون نهادهای سرمایه‌گذاری برگزار شد بر لزوم هماهنگی بخش‌های مختلف اقتصادی برای عملیاتی شدن بسته حمایت از بازار سهام تأکید کرد و گفت: از ۹ اسفند تا کنون، شاید بیش از ۲ برابر ایام عادی دور هم جمع شده‌ایم و برای بازار سرمایه هم‌فکری کرده‌ایم تا راهکارهای دقیقی برای مدیریت بخش‌های مختلف بازار اتخاذ کنیم.

او با اشاره به پیچیدگی شرایط اقتصاد ایران گفت: موضوعاتی مانند تورم، نقدینگی، اشتغال و... بر بخش حقیقی اقتصاد اثرگذاری مستقیم دارند و در این شرایط، بازارهای مالی به دلیل اثرپذیری جدی از بخش حقیقی اقتصاد، وضعیت پیچیده‌تری پیدا می‌کنند

صیدی با اشاره به سناریوهای پیش روی بازار سرمایه گفت: ۳ سناریو پیش روی بازار قرار دارد که نخستین آن شروع مجدد جنگ و تصعید جنگ است، دومین سناریو توافق منجر به صلح و سومین حالت، تداوم وضعیت فعلی است که از ۲ سناریوی دیگر پرچالش‌تر است

او با بیان این‌که همه ما با کمک یکدیگر بازارها را اداره کرده و بازارها را زنده و پویا نگه می‌داریم، افزود: کاری که شما عزیزان با بازگشایی صندوق‌های درآمد ثابت و صندوق‌های کالایی در دوره جنگ انجام داده‌اید، اعتماد زیادی در دل سرمایه‌گذاران، سیاستمداران و علاقه‌مندان به بازار ایجاد کرد. کمک همه نهادهای مالی در ایجاد شرایط نقدشوندگی و فعالیت حداکثری در شرایط جنگی قابل تقدیر است.

رئیس سازمان بورس و اوراق بهادار ادامه داد: اکنون نیز در این شرایط باید همه با کمک یکدیگر به بخش‌های مختلف اقتصاد که بر بازار سرمایه نیز مؤثر هستند، کمک کنیم. الان بنگاه‌های بزرگ اقتصادی که خودشان ناشر سهام هستند، نیاز به تأمین مالی دارند. بخشی از تأمین مالی توسط نظام بانکی صورت می‌گیرد و لازم است بخشی دیگر از این تأمین مالی را شرکت‌های تأمین سرمایه و نهادهای مالی برعهده گیرند. باید کمک کنیم با روحیه بالا همگی از این گردنه عبور کنیم و به مقصد برسیم.

صیدی با بیان این‌که از شروع جنگ تاکنون مجوز انتشار اوراق و تأمین مالی، افزایش سرمایه ناشران و...، در سازمان بورس و اوراق بهادار متوقف نشده و به تأمین مالی و فرآیندهای اقتصادی بنگاه‌ها کمک شده است، گفت: لازم است به این مسائل در بازار سرعت بیش‌تری بدهیم تا مشکلات بنگاه‌های اقتصادی کم‌تر شود.



او با اشاره به طرح سازمان بورس برای تاسیس صندوق‌های حمایت از صنایع فولاد و پتروشیمی تأکید کرد: تلاش جمعی ما در ایجاد و تقویت این صندوق‌ها و کمک بیش‌تر به تأمین مالی بنگاه‌های آسیب‌دیده، بازگرداندن آن‌ها به مدار تولید را تسریع می‌کند. البته تاسیس این صندوق‌ها در انتظار برنامه‌های مشخص و مدون این شرکت‌ها برای بازسازی است.

رئیس سازمان بورس و اوراق بهادار درباره بازگشایی بازار سهام نیز گفت: از قبل از عید جلسات متعددی برای بازگشایی بازار برگزار کردیم و علاقه‌مند بودیم از هفته سوم اسفند ۱۴۰۴ فعالیت بازار سهام از سر گرفته شود اما پیش از آن باید تکلیف چند موضوع روشن می‌شد که هم‌چنان هم این موضوعات در دست پیگیری هستند. مهم‌ترین موضوع، بحث افشای اطلاعات است. سرمایه‌گذار باید با توجه به تغییر شرایط، تصویر به‌نسبت روشنی از وضعیت شرکت‌ها برای سرمایه‌گذاری داشته باشد. در حال حاضر بخش قابل توجهی از بازار افشای حداقلی را هم انجام نداده‌اند که موضوع در حال پیگیری است. برخی ناشران می‌گویند ابهامات اساسی برای پیش‌بینی وضعیت آینده داریم که باید ابهامات برطرف شود. گزارش تعدادی از گروه شرکت‌هایی که اطلاعات خودشان را افشا کرده‌اند، نشان می‌دهد بعضاً در میزان و رقم فروش شاهد رشد قابل توجهی در سال جدید خواهند بود. امیدواریم هرچه زودتر این افشاها تکمیل شده و این شرط بازگشایی محقق شود.

او ادامه داد: از شروع جنگ تاکنون سازمان بورس و اوراق بهادار نظرسنجی‌های متعددی از فعالان در خصوص بازگشایی یا بسته ماندن بازار انجام داده که حتی در آخرین نظرسنجی در روزهای اخیر هم اکثریت با بازگشایی بازار در این شرایط مخالفت کرده‌اند اما با این حال، برای ما مطلوب نیست که بازار سهام بسته باشد و لازم است تلاش کنیم این بازار در اولین تاریخ ممکن باز شود.

صیدی گفت: علاوه بر موضوع فنی بازار، موضوع مهم دیگر در خصوص بازگشایی بازار سهام، ملاحظات محیطی و ملی است که مورد تأکید مراجع ذی‌ربط بوده و باید با هماهنگی کامل در این خصوص اقدام شود.

رئیس سازمان بورس و اوراق بهادار تاکید کرد: موضوع مهم دیگر در بحث بازگشایی بازار سهام، مسئله حمایت است. جنگ ۱۲ روزه آموزه‌هایی برای بازار داشته است و از تجربیات انباشته‌شده در تدوین یک بسته حمایتی استفاده کرده‌ایم. عملیاتی شدن این بسته حمایتی به هماهنگی بخش‌های مختلف اقتصادی نیاز دارد. در همین زمینه با بانک مرکزی صحبت کرده‌ایم و جلسات متعددی برگزار شده است تا هم‌راهی لازم در این خصوص صورت گیرد که همچنان موضوع در دست پیگیری است.

او ادامه داد: در همین حال، کارگزاری‌ها به مشتریان خود برای خرید سهام اعتبار داده‌اند که برای استمهال آن با بانک مرکزی مکاتبه شده و پیگیری این موضوع برای حمایت از سهام‌داران ادامه دارد.

صیدی هماهنگی نهادهای مالی را یکی دیگر از شروط و الزامات بازگشایی بازار سهام برشمرد و تاکید کرد: اگر نهادهای مالی منسجم عمل کنند، بازار نتیجه خوبی خواهد گرفت. این هماهنگی به روان شدن معاملات و چرخش نقدینگی کمک می‌کند و ظرف مدت کوتاهی موجب رونق بازار می‌شود.

صیدی در بخش دیگری از سخنان خود گفت: برخی می‌گویند بدون انجام افشا بازار را باز کنید که اکثریت این گروه می‌گویند ما تکنیکال رفتار می‌کنیم. اولاً همه که تکنیکال فکر نمی‌کنند بلکه برخی بنیادی و فاندامنتال تحلیل می‌کنند. ثانیاً تکنیکال بر بستر فاندامنتال شکل می‌گیرد یعنی اطلاعات بنیادین مانند سود خالص، نرخ رشد، نرخ تورم، نرخ سود بانکی و... باعث می‌شود قیمت کشف شده و قیمت‌گذاری صورت گیرد. در نهایت این قیمت منجر به چارت شده و روی این چارت هست که تحلیل‌های تکنیکالی صورت می‌گیرد. بنابراین اصلاً نمی‌شود بدون فراهم کردن بستر بنیادی، فقط به رفتارهای تکنیکی در بازار اتکا کرد. افشا یکی از مهم‌ترین عوامل تعیین‌کننده فاکتورهای بنیادی است. باید مسیر برای تصمیم‌گیری سرمایه‌گذار مشخص باشد.

روزنامه ایده روز

سه شنبه ۱۴۰۵/۰۲/۱۵ | شماره ۲۳۹۸

WWW.IDEHROOZ.COM



آغاز پویش ملی واکسیناسیون تکمیلی MMR در خوزستان/ ۲۵۰ هزار کودک علیه سرخک، سرخچه و اوریون ایمن می‌شوند

به گزارش وبدا خوزستان، دکتر مهرداد شریفی، معاون بهداشت دانشگاه علوم پزشکی جندی شاپور اهواز و رئیس مرکز بهداشت استان، از آغاز پویش گسترده واکسیناسیون تکمیلی MMR (سرخک، سرخچه و اوریون) در خوزستان همزمان با چهار استان جنوبی کشور خبر دادوی اظهار داشت: این پویش ملی به همت مرکز بهداشت استان، از شنبه ۱۲ اردیبهشت‌ماه ۱۴۰۵ به مدت ۱۴ روز عملیاتی خواهد شد. در این برنامه، بیش از ۲۵۰ هزار کودک متولد ۱۲ اردیبهشت ۱۳۹۹ تا ۱۲ اردیبهشت ۱۴۰۳، در محدوده جغرافیایی دانشگاه علوم پزشکی اهواز، واکسن MMR را دریافت می‌کنند.دکتر شریفی افزود: آیین آغازین این برنامه ملی با حضور جمعی از مسئولان استانی و شهرستانی به صورت نمادین در مرکز خدمات جامع سلامت شماره ۴ مرکز بهداشت غرب اهواز برگزار شد تا رسماً فرآیند ایمن‌سازی جامعه هدف آغاز گردد.رئیس مرکز بهداشت استان خوزستان، خاطرنشان کرد: حضور و همکاری والدین در این پویش، گامی حیاتی به سوی آینده‌ای سالم‌تر و ریشه‌کنی بیماری‌های ویروسی واگیردار در منطقه است و امیدواریم با پوشش حداکثری این واکسیناسیون، زنجیره انتقال این بیماری‌ها به طور کامل قطع شود.دکتر شریفی، اظهار داشت: کلیه خانواده‌های واجد شرایط باید در بازه زمانی تعیین‌شده، با در دست داشتن کارت سلامت کودکان، به نزدیک‌ترین پایگاه یا خانه‌های بهداشت محل سکونت خود مراجعه کرده و نسبت به تکمیل زنجیره ایمن‌سازی فرزندان خود در برابر بیماری‌های سرخک، سرخچه و اوریون اقدام نمایند



تجلیل از پیشکسوتان فرهنگی بالای ۷۵ سال در شهای اقتدار سمنان

سمنان -تبیانیان |بمناسبت هفته معلم مهندس مراد دوست محمدیان مدیر آموزش و پرورش شهرستان سمنان گفت: ۱۰۰ نفر از پیشکسوتان فرهنگی شامل متولدین سال‌های ۱۳۱۲ تا ۱۳۳۰ (با سن حداکثر ۹۲ سال) برای حضور در مراسم شنبه‌شب دعوت شده‌اند تا در آیین زنگ «سپاس معلم» مراسم شب‌های اقتدار ابن شهرستان برگزار می‌گردد شرکت نمایند. تا برنامه‌ای خاص و متفاوت برای تجلیل از این عزیزان برگزار شود.

بمناسبت هفته معلم مهندس مراد دوست محمدیان مدیر آموزش و پرورش شهرستان سمنان در جمع صمیمی اصحاب رسانه در نشست خبری در محل مدرسه ریحانه النبی با اعلام مطلب فوق از شناسایی قدیمی‌ترین معلمان بازنشسته شهرستان سمنان خبر داد و گفت: ۱۰۰ نفر از پیشکسوتان فرهنگی شامل متولدین سال‌های ۱۳۱۲ تا ۱۳۳۰ (با سن حداکثر ۹۲ سال) برای حضور در مراسم شنبه‌شب دعوت شده‌اند تا در آیین زنگ «سپاس معلم» مراسم شب‌های اقتدار ابن شهرستان برگزار می‌گردد شرکت نمایند. تا برنامه‌ای خاص و متفاوت برای تجلیل از این عزیزان برگزار شود. مدیر آموزش و پرورش شهرستان سمنان از نصب تصاویر بازنشستگان فرهنگی در قید حیات روی پرتابل‌های سطح شهر با همکاری شهرداری خبر داد و افزود: ۲۴ عنوان برنامه مختلف برای هفته معلم پیش‌بینی شده است. ایشان با اشاره به عملکرد اداره آموزش و پرورش شهرستان سمنان در حوزه پشتیبانی گفت: زمانی که خدمت شما رسیدیم، کل بودجه تجهیزات شهرستان سمنان ۲ میلیارد تومان بود که تنها ۲۰۰ میلیون آن تخصیص پیدا کرده بود. با همکاری فرماندار، نماینده مردم سمنان در مجلس و مدیرکل آموزش و پرورش استان، این رقم با رشد پنج برابری به ۱۰ میلیارد تومان افزایش یافت. مهندس دوست محمدیان ساماندهی ساختمان تاریخی توکلی در خیابان باهنر را از مهم‌ترین اقدامات دانست و افزود: این ساختمان تخریبی و قدیمی با مجوز میراث فرهنگی به مزایده گذاشته شد و اکنون به عنوان مرکز رفاهی مورد استفاده قرار می‌گیرد. ایشان همچنین از ایجاد صندوق امداد برای کمک فوری (۲۰ تا ۵۰ میلیون تومانی) به فرهنگیان بیمار خبر داد. مدیر آموزش و پرورش شهرستان سمنان از افتتاح یک مدرسه در منطقه پایین‌تر از میدان امام حسین(ع) سمنان خبر داد و ابراز امیدواری کرد که پروژه رستم‌زاده در مسکن مهر تا مهرماه به بهره‌برداری برسد و با افتتاح چند مدرسه، مشکل مدارس دوشیفت برطرف شود. مهندس دوست محمدیان بیان کرد: همچنین مدرسه اوتیسم سمنان تا اول مهرماه و پروژه بزرگ هنرستان استقلال تکمیل می‌شود. ایشان همچنین از احداث دارالقرآن جدید در میدان کوثر، پشت کانون حاج‌رضا دامغانیان، با همکاری یک خیر سمنانی خبر داد و گفت: زمینی به ارزش تقریبی ۳۵ میلیارد تومان اهدا شده و سازمان همیاری شهرداری‌های استان ساخت این مجموعه را برعهده گرفته است. مدیر آموزش و پرورش شهرستان سمنان با اشاره به شرایط فعلی کشور گفت: بر اساس تصمیمات اتخاذ شده، امتحانات غیرنهایی از ۹ خردادماه به‌صورت مجازی و به شکل مدرسه‌محور برگزار می‌شود؛ به‌گونه‌ای که هر معلم، مسئول برگزاری آزمون برای کلاس خود است. ایشان در خصوص پایه نهم گفت: با توجه به اهمیت هدایت تحصیلی، امتحانات چهار درس مطالعات اجتماعی، ادبیات، علوم تجربی و ریاضیات به‌صورت استانی طراحی شده و فرآیند تصحیح اوراق نیز در سطح منطقه‌ای انجام می‌شود و درباره امتحانات نهایی تاکنون تصمیم قطعی در این زمینه اعلام نشده، اما با توجه به اهمیت این آزمون‌ها، به‌نظر می‌رسد برگزاری آن‌ها به‌صورت حضوری اجتناب‌ناپذیر باشد و در این زمینه منتظر تصمیم نهایی وزارت آموزش‌وپرورش هستیم. ایشان درباره امتحانات هنرستان‌ها گفت: آزمون دروس تئوری به‌صورت کلاس‌محور برگزار می‌شود و در خصوص دروس کارگاهی نیز همچنان در انتظار صدور مجوزهای لازم از سوی وزارت آموزش‌وپرورش هستیم. مهندس مراد دوستمحمدیان در پایان با اشاره به کسب رتبه‌های برتر استانی و کشوری در حوزه‌های پرورشی، قرآن، عترت و ورزش، از زحمات همکاران و اصحاب رسانه تقدیر کرد.

امین‌دهقان: حقوق سهامداران و بازنشستگان صنعت نفت استیفا شد

مدیرعامل شرکت نفت سپاهان از وصول پنجاه و شش میلیون دلار مطالبات معوق این شرکت پس از ۱۵ سال پیگیری حقوقی خبر داد.به گزارش روابط عمومی شرکت نفت سپاهان، فرهاد امین‌دهقان با اعلام این موفقیت ، اظهار داشت: این مطالبات که از سوی شرکت نفت سپاهان به طرفیت شرکت ملی نفت ایران بود، پس از یک دوره ۱۵ ساله سرانجام وصول شد. این اقدام در راستای استیفای حقوق سهامداران بازار سرمایه، بازنشستگان صندوق‌های بازنشستگی، همچنین رفاه و پس‌انداز کارکنان صنعت نفت انجام گرفته است.

وی افزود: پیگیری‌های مستمر و تخصصی حقوقی توسط مدیریت ارشد شرکت نفت سپاهان همراه با بررسی‌های دقیق و کارشناسی‌شده هیأت مدیره شرکت ملی نفت ایران و به ویژه نظر مساعد مقام عالی وزارت نفت دکتر پاک نژاد در راستای صیانت از حقوق بازنشستگان صنعت نفت و همچنین پیگیری های صندوق بازنشستگی کارکنان صنعت نفت و مدیرعامل شرکت سرمایه گذاری اهداف، بسترهای لازم برای تحقق این مهم را فراهم آورد و با این همراهی ها، موفق به اخذ مصوبه هیأت مدیره شرکت ملی نفت ایران و همچنین



سایر مجوزهای الزامی برای شناسایی و وصول این مطالبات به حق سهامداران شدیم.

امین‌دهقان با تأکید بر اهمیت این دستاورد برای بازار سرمایه گفت: شرکت نفت سپاهان به عنوان یکی از شرکت‌های بزرگ و تأثیرگذار حاضر در بورس اوراق بهادار تهران، همواره خود را موظف به صیانت از منافع سهامداران و شفافیت مالی می‌داند. وصول این مبلغ چشمگیر پس از ۱۵ سال، نشان‌دهنده عزم جدی این مجموعه برای پیگیری حقوق ازدست‌رفته گذشته و ارتقای ارزش شرکت به نفع سهامداران خرد و کلان است. مدیرعامل شرکت نفت سپاهان در ادامه با اشاره به ذی‌نفعان غیرمستقیم این موفقیت خاطرنشان کرد: بخش قابل توجهی از ذی‌نفعان شرکت نفت سپاهان را بازنشستگان محترم صندوق‌های بازنشستگی صنعت نفت و همچنین کارکنان شاغل تشکیل می‌دهند که پس‌انداز و رفاه آنان به عملکرد مالی شرکت گره خورده است.

وصول این مطالبات، مستقیماً توان مالی شرکت را افزایش داده و به بهبود وضعیت معیشتی و رفاهی این عزیزان کمک خواهد کرد.وی در پایان ضمن تقدیراز همکاری شرکت ملی نفت ایران و حمایت‌های وزیر محترم نفت تصریح کرد: این موفقیت حاصل کار تیمی، پیگیری حقوقی خستگی ناپذیر و تعامل سازنده بین نهادهای بالادستی صنعت نفت بود. امیدواریم با تقویت منابع مالی شرکت، بتوانیم گام‌های مؤثرتری در جهت توسعه فعالیت‌ها، ارتقای بهره‌وری و همچنین افزایش سودآوری پایدار برای سهامداران و کارکنان صنعت نفت برداریم.

جلسه شورای عشایر استان در سیاه چادر عشایری



جلسه شورای هماهنگیمدیران اداره‌کل امور عشایر استان ایلام با حضور مدیرکل امور عشایری استان، معاونین، رؤسای ادارات ستادی و شهرستانی و مدیران عامل شرکت‌های تعاونی عشایری برگزار شد.

در این نشست، مهم‌ترین برنامه‌ها، سیاست‌ها و اولویت‌های اجرایی حوزه عشایری مورد بررسی قرار گرفت و بر ضرورت هماهنگی بیشتر میان واحدهای مختلف، برنامه‌ریزی منسجم و پیگیری دقیق مصوبات تأکید شد.

یاسمی، مدیرکل امور عشایر استان ایلام در این نشست بر استمرار برگزاری جلسات هماهنگی، توجه ویژه به معیشت عشایر، رفع مشکلات مسیرهای کوچ، توسعه زیرساخت‌های مورد نیاز و تقویت تولید و اقتصاد خانوارهای عشایری تأکید کرد.

آگهی موضوع ماده ۳ قانون و ماده ۱۳ آئین نامه قانون تعیین تکلیف وضعیت ثبتی و اراضی و ساختمانهای فاقد سند رسمی

برابر رای شماره ۱۴۰۴۶۰۳۰۱۲۰۶۰۱۰۶۹۸ و ۱۴۰۴۶۰۳۰۱۲۰۶۰۱۰۶۹۹ و ۱۴۰۴۶۰۳۰۱۲۰۶۰۱۰۷۰۰ مورخه ۱۴۰۴/۱۱/۱۳ هیات اول موضوع قانون تعیین تکلیف وضعیت ثبتی اراضی و ساختمان های فاقد سند رسمی مستقر در واحد ثبتی حوزه ثبت ملک بهارستان تصرفات مالکانه بلا معارض متقاضیان آقایان ملکعلی رمضانی فرزند رجبعلی بشماره شناسنامه ۳۲۰ و اکبر رمضانی فرزند ملکعلی بشماره شناسنامه ۶۶۶۰۰۵۴۸۹۸ و لیلا هاتفی آقاجان فرزند سیف اله به شماره شناسنامه ۲۶۴۵ نسبت به هرکدام دودانگ مشاع از شش دانگ یک باب ساختمان به مساحت ۹۶/۳۴ متر مربع پلاک ۶۱۵۰ فرعی از ۱۴۱ اصلی مفروز و مجزی شده از پلاک ۱۷ فرعی از ۱۴۱ اصلی واقع در صالحیه خریداری از مالک رسمی آقای غلامعلی دهقانی محمدآباد محرز گردیده است. لذا به منظور اطلاع عموم مراتب در دو نوبت به فاصله ۱۵ روز آگهی میشود در صورتی که اشخاص نسبت به صدور سند مالکیت متقاضی اعتراضی داشته باشند می توانند از تاریخ انتشار اولین آگهی به مدت دو ماه اعتراض خود را به این اداره تسلیم و پس از اخذ رسید ظرف مدت یک ماه از تاریخ تسلیم اعتراض دادخواست خود را به مراجع قضایی تقدیم نمایند. بدیهی است در صورت انقضای مدت مذکور و عدم وصول اعتراض طبق مقررات سند مالکیت صادر خواهد شد.م الف ۱۰۷

تاریخ انتشار نوبت اول: ۱۴۰۵/۰۲/۱۵ تاریخ انتشار نوبت دوم ۱۴۰۵/۰۲/۳۱

علی رحیمی پردنجانی -رئیس اداره ثبت اسناد شهرستان بهارستان

سازمان ثبت استاد و املاک کشور- حوزه ثبت ملک منطقه یک قزوین

آگهی فقدان سند مالکیت

سند مالکیت یک قطعه آپارتمان وضعیت خاص طلق با کاربری مسکونی به پلاک ثبتی ۲۷۱۴ فرعی از ۳۱۹۱ اصلی، مفروز و مجزا شده از ۲۴۳۶ فرعی از اصلی مذکور ،قطعه ۲ در طبقه سوم و واقع در بخش ۰۴ ناحیه ۰۱ حوزه ثبت ملک منطقه یک قزوین استان قزوین به مساحت ۶۶.۹۸ متر مربع

مالکیت زهرا/مافی نژاد فرزند رمضان شماره شناسنامه ۶۹۴ تاریخ تولد ۱۳۵۴/۰۶/۱۵ صادره از قزوین دارای شماره ملی ۴۳۲۲۱۳۹۵۹۰ با جز سهم ۶ از کل سهم ۶ بعنوان مالک شش دانگ عرصه و اعیان با شماره مستند مالکیت ۱۸۷۱۸۰ تاریخ ۱۴۰۱/۰۵/۲۲ دفترخانه اسناد رسمی شماره ۱ شهر قزوین استان قزوین، موضوع سند مالکیت اصلی بشماره چاپی ۳۲۱۵۴۰ سری ب سال ۰۰ با شماره دفتر الکترونیکی ۱۴۰۱۲۰۳۰۹۰۰۱۰۰۶۷۹۷ ثبت گردیده است. بازداشت و رهن ندارد.

سپس مالک با ارائه دو برگ فرم شهادت شهود مدعی فقدان سند به علت نامعلوم مفقود گردیده و تقاضای صدور سند مالکیت المثنی خود را نموده که مراتب به استناد ماده ۱۲۰ آئین نامه اصلاحی قانون ثبت اعلام می گردد تا هر کس به نحوی از هر انحاء نسبت به ملک مذکور حقی داشت و یا معاملاتی به نفع او شده و یا مدعی وجود سند نزد خود باشد از تاریخ انتشار این آگهی تا مدت ده روز ضمن مراجعه به این اداره اعتراض خود را با ارائه اصل سند مالکیت و سند معامله تسلیم نماید و چنانچه ظرف مدت مقرر اعتراض به این اداره نرسد و یا در صورت اعتراض اصل سند مالکیت ارائه نشود اداره ثبت المثنی سند مالکیت را طبق مقررات صادر و به متقاضی تسلیم خواهد کرد این آگهی در یک نوبت به شرح ذیل منتشر خواهد شد.شناسه آگهی:۲۱۷۰۴۴۵

شعبان عسکری

مدیر واحد ثبتی حوزه ثبت ثبت ملک منطقه یک قزوین

از طرف زهرا آقائی

شرکت ملی پخش فرآورده های نفتی ایران منطقه یزد

شماره مجوز در سامانه ستاد: ۲۰۰۵۰۹۱۵۲۳۰۰۰۰۰۱

آگهی مناقصه عمومی یک مرحله ای با ارزیابی کیفی بصورت یکپارچه- مرحله اول - نوبت دوم

مناقصه گزار: شرکت ملی پخش فرآورده های نفتی ایران - منطقه یزد

نوبت دوم

موضوع مناقصه	مبلغ برآورد اولیه (ریال)	مبلغ تضمین شرکت در فرآیند ارجاع کار (ریال)	مهلت دریافت اسناد از سامانه ستاد از تاریخ اعلان عمومی تا تاریخ	زمان و مکان جلسه توجیهی (توضیح اسناد)	مهلت بارگذاری پاکات در سامانه ستاد تا تاریخ	تاریخ بازگشایی اولیه پاکات	تاریخ بازگشایی پاکات
خرید فوم آتش نشانی FFFP۳٪ مظروف	۲۳۹,۸۵۰,۰۰۰,۰۰۰	۱۱,۹۹۲,۵۰۰,۰۰۰	۱۴۰۵/۰۲/۲۰ ساعت ۱۶ عصر	۱۴۰۵/۰۲/۲۸ ساعت ۹ سالن کنفرانس مناقصه گزار	۱۴۰۵/۰۳/۰۴ ساعت ۱۶ عصر	۱۴۰۵/۰۳/۰۵ ساعت ۸ صبح	۱۴۰۵/۰۳/۰۵ ساعت ۱۰ صبح

متقاضیان می توانند بعد از اعلان عمومی این آگهی از تاریخ ۱۴۰۵/۲/۱۴ نسبت به دریافت اسناد این مناقصه، از طریق درگاه سامانه تدارکات الکترونیک دولت (ستاد) اقدام نمایند. لازم به ذکر است کلیه مراحل این مناقصه از دریافت اسناد مناقصه تا بارگزاری اسناد و ارائه پیشنهاد مناقصه گران و بازگشایی پاکات از طریق درگاه ستاد به آدرس www.setadiran.ir انجام خواهد شد. آدرس مناقصه گذار: یزد-خیابان کاشانی- جنب پمپ بنزین- شرکت ملی پخش فرآورده های نفتی منطقه یزد تلفن تماس : ۳۵۲۶۰۳۹۱-۰۳۵

تضمین شرکت در فرایند ارجاع کار باید به مدت سه ماه از تاریخ تسلیم پیشنهاد معتبر باشد و مطابق فرمت تحویلی در اسناد مناقصه (بجز بانک های سپه ، گردشگری ، پاسارگاد) ارائه گردد.

شرایط متقاضیان :

۱- ارائه (بارگذاری) تصویر کلیه صفحات اساسنامه شرکت و کارت ملی و شناسنامه مدیرعامل و اعضای هیئت مدیره شرکت و تصویر ثبت آگهی شرکت به همراه آخرین تغییرات در روزنامه رسمی و کد اقتصادی و شناسه ملی الزامی است. ارائه گواهی امضاء صاحبان امضاء مجاز الزامی می باشد.

۲- شرکت کنندگان الزاما می بایست عضو فهرست بلند منابع وزارت نفت (AVL) یا دارای تائیدیه از شرکت ملی پخش فرآورده های نفتی باشند.

۳- شرکت کنندگان می بایست دارای تائیدیه از وزارت تعاون ، کار و رفاه اجتماعی باشند.

۴- احراز امتیاز قابل قبول بر اساس معیارهای ارزیابی توانمندی HSE

۵- احراز امتیاز قابل قبول در ارزیابی کیفی (حداقل ۵۰ امتیاز)

۶- اولویت در شرایط یکسان با انتخاب پیمانکاران بومی و استانی و همچنین بکارگیری نیروهای بومی و استانی با اولویت محل سکونت نزدیکتر در شرایط برابر از نظر علمی و تجربی می باشد.

۷- کلیه مستندات ارائه شده اصل و یا برابر اصل باشد.

۸- قیمت ها متناسب با کالای ساخت داخل با لحاظ کیفیت ارائه گردد(خرید کالای خارجی که مشابه تولید داخلی دارند ممنوع می باشد)

۹- تکمیل و بارگذاری کلیه مستندات ارزیابی کیفی مطابق توضیحات مشروحه برگ راهنما درج شده در سامانه ستاد مورد تاکید و الزامی می باشد.

۱۰- کلیه پیمانکاران می بایست نسبت به مطالعه دقیق اسناد اقدام و در صورت ابهام یا ایراد ، نسبت به شرکت در جلسه توجیهی (در صورت تشکیل) با ارائه معرفی نامه کتبی و اعلام جهت رفع ابهام اقدام نمایند. حداکثر زمان بررسی اسناد (توسط مناقصه گر) و رفع ابهام تا قبل از جلسه توجیهی می باشد.

۱۱- در این مناقصه فصل چهارم دستورالعمل ارزیابی مالی و فرآیند قیمت متناسب در مناقصات صنعت نفت منضم به نامه شماره ۱۵۰-۲۰/۲ مورخ ۱۴۰۴/۰۴/۳۱ وزیر محترم نفت (پیوست اسناد مناقصه) ملاک تعیین قیمت متناسب و برنده مناقصه خواهد بود.

۱۲- کلیه پیمانکاران می بایست حداقل تا ۷۲ ساعت قبل از بارگذاری پاکات صورتجلسه توجیهی را دریافت و با علم و آگاهی کامل اعلام نرخ نمایند.

تاریخ چاپ نوبت اول : ۱۴۰۵/۰۲/۱۴ **تاریخ چاپ نوبت دوم : ۱۴۰۵/۰۲/۱۵**

۰۱/م-الف شناسه آگهی:۲۱۶۷۸۴۹

روابط عمومی شرکت ملی پخش فرآورده های نفتی ایران منطقه یزد

شرکت ملی گاز ایران

شرکت گاز استان خراسان رضوی

آگهی تجدید مناقصه

«عمومی دو مرحله ای شماره: ۱۴۰۴/۰۹»

شماره فراخوان سامانه ستاد ۲۰۰۴۰۹۲۴۰۹۰۰۰۱۰۵

نوبت اول

۱- مناقصه گزار: شرکت گازاستان خراسان رضوی

۲- موضوع: مناقصه خرید ۱۶۰ دستگاه تصحیح کننده با فشارکاری مختلف بهمراه ۴ حلقه کابل نوری ۰۴-**HIE** و متعلقات پیوست -مناقصه عمومی دومرحله ای شماره ۱۴۰۴/۰۹(مطابق با آخرین ویرایش استانداردهای شرکت ملی گاز ایران و الزامات پیوست)

۳- مدت قرارداد: پنج ماه تقویمی

۴- شرایط اولیه متقاضیان:

الف- صرفا متقاضیان ثبت شده در سامانه فهرست بلند تامین کنندگان و سازندگان وزارت نفت «سامانه ساخت» مجاز به شرکت در مناقصه می باشند. ضمناً بارگذاری و ارائه گواهینامه تایید ثبت سامانه فهرست بلند تامین کنندگان و سازندگان وزارت نفت «سامانه ساخت» در زمان بازگشایی پاکات در اسناد ارسالی از سوی مناقصه گران در سامانه ستاد دولت الزامی است.

۵- مدت اعتبار پیشنهادها: از تاریخی که برای تسلیم آن در فراخوان ذکر شده تا مدت ۳ ماه می بایست معتبر باشد.

۶- مبلغ تضمین شرکت در فرایند ارجاع کار: ۸,۶۰۰,۰۰۰,۰۰۰/- ریال (هشت میلیارد و ششصد میلیون ریال) می باشد که می بایست بر اساس یکی از تضامین قابل قبول وفق ایین نامه تضمین معاملات دولتی به شماره ۱۲۳۴۰۲/ت ۵۰۶۵۹هـ مورخ ۹۴/۰۹/۲۲ تهیه گردد. که می بایست علاوه بر بارگذاری در سامانه، در پاکت دربسته با درج مشخصات مناقصه روی پاکت و نام مناقصه گر، در مهلت مقرر (ساعت ۱۳:۰۰ مورخ ۱۴۰۵/۰۳/۰۲) تحویل دفتر حراست شرکت گاز استان خراسان رضوی واقع در شهرستان مشهد- تقاطع خیام و ارشاد- طبقه همکف گردد.

تبصره: به استناد ماده ۲۵ آیین نامه اجرایی قانون حمایت از شرکتها و مؤسسات دانش بنیان و تجاری سازی نوآوری ها و اختراعات مصوب سال ۱۳۹۱ و اصلاحات بعدی، شرکت ها و موسسات دانش بنیان برای ارائه و فروش محصولات و خدمات دانش بنیان خود در مناقصات دولتی مشمول تخفیف پنجاه درصدی در مبلغ سپرده شرکت در مناقصه می گردند.

۷- مهلت اعلام آمادگی و دریافت اسناد مناقصه: از تاریخ ۱۴۰۵/۰۲/۱۵ لغایت ۱۴۰۵/۰۲/۲۱

۸- آخرین مهلت بارگذاری اسناد مناقصه در سامانه ستاد: ساعت ۱۳:۰۰ مورخ ۱۴۰۵/۰۳/۰۲

۹- تاریخ بازگشایی پیشنهادهای فنی در ساعت ۰۹:۰۰ صبح مورخ ۱۴۰۵/۰۳/۰۳ صورت می پذیرد.

۱۰- ارزیابی پیشنهادات فنی و تاریخ بازگشایی پیشنهادهای مالی متعاقباً اعلام می شود و حضور پیشنهاددهندگان و یا یک نفر نماینده مجاز آنها با همراه داشتن معرفینامه ممهور به مهر شرکت در جلسه افتتاح پاکات آزاداست.

۱۱- رعایت قانون حداکثر استفاده از توان تولیدی و خدماتی کشور و حمایت از کالای ایرانی الزامی است و صرفا موسسات و شرکت های ایرانی ثبت شده در فهرست توانمندی های مندرج در سامانه توانیران مجاز می باشند.

شایان ذکر است دسترسی به متن این آگهی، در سایت WWW.nigc-khrz.ir امکان پذیربوده و در صورت نیاز به کسب اطلاعات بیشتر با تلفن: ۳۷۰۷۲۲۱۳-۰۵۱ تماس بگیرید.

۰۱/م-الف شناسه آگهی:۲۱۶۹۰۲۰

روابط عمومی شرکت گاز استان خراسان رضوی

تبلیغ و ترویج حساب صد، مقوله ای مغفول مانده و نیازمند توجه خاص است

مدیرکل بنیاد مسکن گلستان در جمع رابطین حساب ۱۰۰ شعبات بنیاد مسکن استان، ترویج و تبلیغ حساب ۱۰۰ را نیازمند توجه ویژه و خاص دانست و ابراز داشت: با نگاه وحیانی امام راحل، حساب ۱۰۰ برای کمک به خانه دار شدن محرومان و نیازمندان در اولین روزهای پیروزی انقلاب اسلامی افتتاح شد و تا کنون منشأ خیر و خانه دار شدن نیازمندان بوده است. محمدعلی شربتدار ، خبرنگار گلستان : به گزارش روابط عمومی بنیاد مسکن انقلاب اسلامی گلستان : مهندس خسروی با بیان اینکه در سال گذشته ساخت ۷۰۰ واحد مسکونی برای نیازمندان هدف‌گذاری و کارسازی شده است و تفاهم نامه ای هم با کمیته امداد و سازمان بهزیستی برای کمک به تامین مسکن مددجویان منعقد و در حال انجام است، ابراز داشت: همکاران بنیاد برای ترویج و تبلیغ خدمات حساب ۱۰۰ مکلف هستند و میبایست علاوه بر کمک به تسریع در عملیات ساختمانی نیازمندان، با ترویج و تبلیغ خدمات بنیاد که همان خدمات نظام و انقلاب اسلامی برای محرومان و نیازمندان است، موجبات خانه دار شدن تعداد بیشتری از نیازمندان را فراهم کنند. مهندس احمدی، معاون بازسازی و مسکن روستایی و مهندس عسگری، مدیر حساب ۱۰۰ بنیاد مسکن استان هم در این جلسه نکاتی را پیرامون شناسایی و جذب کمکهای نقدی و غیرنقدی خیرین، تعامل و همکاری با انجمن خیرین، بانکها و جامعه هدف حساب ۱۰۰، تسریع در عملیات ساختمانی نیازمندان و ... بیان کردند. مدیرکل بنیاد مسکن گلستان با اشاره به تجمعات مردمی در حمایت از نظام و انقلاب اسلامی ابراز داشت: مردم ایران اسلامی از هیچ کمکی برای همنوعان خود دریغ نمی‌کنند و تا کنون در زمان وقوع سیل و زلزله و سایر حوادث دستگیر هم بوده و هستند.

نوسازی بیش از ۶ هزار انشعاب فرسوده آب در البرز طی سال ۱۴۰۴

حمیدرضا نامداری، مدیرعامل شرکت آب و فاضلاب استان البرز، اعلام کرد در سال ۱۴۰۴ حدود ۶ هزار و ۹۰۸ انشعاب فرسوده آب نوسازی شده است که ۵ هزار و ۴۱۴ مورد در مناطق شهری و یک‌هزار و ۴۹۴ مورد در مناطق روستایی انجام شده است. وی افزود: در همین مدت، ۲۱ هزار و ۴۷۵ کنتور خراب نیز تعویض و به‌روزرسانی شده که بیشترین آن در بخش شهری بوده است. نامداری تأکید کرد این اقدامات در کاهش هدررفت آب و ارتقای پایداری شبکه آبرسانی استان نقش مؤثری دارند.

بازدید مدیرکل تعاون، کار و رفاه اجتماعی گلستان از شرکت تعاونی گندمداران سیلوی مراوه‌تپه «آرد خوشه» با تأکید بر تقویت اقتصاد تعاونی و امنیت غذایی



محمدعلی شربتدار ، خبرنگار گلستان : به گزارش روابط عمومی اداره کل تعاون ، کار ورفاه اجتماعی گلستان ،ایوب هلاکو، مدیرکل تعاون، کار و رفاه اجتماعی استان گلستان، در جریان سفر به شهرستان مراوه‌تپه از شرکت تعاونی گندمداران سیلوی مراوه‌تپه «آرد خوشه» بازدید کرد و از نزدیک در جریان روند فعالیت‌ها، ظرفیت‌های تولیدی و نقش این مجموعه در حمایت از کشاورزان منطقه قرار گرفت.در این بازدید که با حضور معاون اشتغال این اداره کل و رییس اداره شهرستان مراوه تپه و جمعی از مدیران محلی برگزار شد، هلاکو با تأکید بر جایگاه راهبردی بخش تعاون در توسعه اقتصادی و اجتماعی استان، اظهار داشت: شرکت‌های تعاونی فعال در حوزه تولید و فرآوری محصولات کشاورزی، علاوه بر ایجاد ارزش افزوده برای محصولات بومی، نقش مهمی در تقویت معیشت کشاورزان و پایداری اقتصاد روستایی ایفا می‌کنند.وی با اشاره به ظرفیت‌های کشاورزی شهرستان مراوه‌تپه افزود: حمایت از تعاونی‌های فعال در زنجیره تولید گندم، ذخیره‌سازی و تولید آرد می‌تواند ضمن ارتقای بهره‌وری، به امنیت غذایی منطقه و ایجاد اشتغال پایدار کمک کند.مدیرکل تعاون، کار و رفاه اجتماعی گلستان همچنین بر ضرورت توسعه فرهنگ تعاون در میان فعالان اقتصادی و کشاورزان تأکید کرد و گفت: مشارکت جمعی در قالب تعاونی‌ها بستری مناسب برای هم‌افزایی ظرفیت‌ها، کاهش هزینه‌ها و افزایش توان رقابتی تولیدکنندگان فراهم می‌کند.

در ادامه این بازدید، مدیران شرکت تعاونی گندمداران سیلوی مراوه‌تپه «آرد خوشه» گزارشی از فعالیت‌ها، ظرفیت ذخیره‌سازی و برنامه‌های توسعه‌ای این مجموعه ارائه کردند و بر آمادگی خود برای گسترش فعالیت‌ها در راستای حمایت از کشاورزان منطقه تأکید کردند.گفتنی است شرکت تعاونی گندمداران سیلوی مراوه‌تپه «آرد خوشه» از مجموعه‌های فعال در حوزه ذخیره‌سازی و فرآوری گندم در شرق استان گلستان به شمار می‌رود که با هدف حمایت از تولیدکنندگان و تقویت زنجیره تأمین آرد فعالیت می‌کند.

برگ سبز سمند سفید مدل ۱۳۹۰ شماره پلاک ۳۱ایران۴۵۳س۵۷ شماره موتور ۱۲۴۰۰۹۵۴۴۰ شماره شاسی NAAC91CC0BF8700079 بنام میلاد منتی مفقود و از درجه اعتبار ساقط می باشد.بهارستان

چاپ آگهی های مفقودی ومشتریان غرامت المثنی

۱۰۰۲۱

کارت ملی به شـماره ۲۵۶۰۴۳۷۰۲۳به نام محمد احمدیان فرزند حسن در تاریخ ۱۴۰۵/۱/۱ مفقود گردیده است و از درجه اعتبار ساقط است.

۱۰۰۲۴

شناسنامه به شماره ۲۰۲۶به نام پرویز صمیمی فرزند شکر اله صمیمی در تاریخ ۱۴۰۴/۱۲/۱۳مفقود گردیده است و از درجه اعتبار ساقط است.

شناسنامه به شماره ۱۶۳۳۱به نام سینا صمیمی فرزند پرویز در تاریخ ۱۴۰۴/۱۲/۱۳مفقود گردیده است و از درجه اعتبار ساقط است.

کارت ملی به شماره ۰۰۱۲۳۵۶۶۵۴به نام امین عمرانی فرزند کاظم در تاریخ ۱۴۰۵/۲/۱مفقود گردیده است و از درجه اعتبار ساقط است.

کارت وسیله نقلیه بـه شـماره IRPC۷۹۱V۰ZX۱۵۱۶۰۸ و نام خـودرو پراید دی.ام (هـاج بک) و رنگ خودرو سـفید شیری روغنی و مدل وسیله نقلیه ۱۳۷۹ و شـماره پلاک ایران ۴۴ _ ۴۵۸ ص ۷۶ و شماره شاسی S۱۴۴۲۲۷۸۱۵۱۶۰۸ و شماره موتور ۰۰۱۷۳۸۸ و نام صاحب سند ابراهیم حمزه و نوع وسیله نقلیه سواری به نام ابراهیم حمزه فرزند خیرمراد در تاریخ ۱۴۰۰/۸/۱مفقود گردیده است و از درجه اعتبار ساقط است.

کارت وسیله نقلیه به شماره IRFC۱۳۱V۳۰B۲۰۷۶۸۵ و نام خودرو پژو ۴۰۵جی ال ایکس آی ۸I و رنگ خودرو بژ متالیک و مدل وسیله نقلیه ۱۳۸۴ و شماره پلاک ایران ۱۱ _ ۷۱۳ ق ۳۱ و شماره شاسی ۱۳۲۰۷۶۸۵ و شماره موتور ۱۲۴۸۴۱۳۷۶۲۸ و نام صاحب سند قدرت اله همتی و نوع وسیله نقلیه سواری به نام قدرت اله همتی فرزند عبدالحسین در تاریخ ۱۴۰۰/۱/۱مفقود گردیده است و از درجه اعتبار ساقط است.

گواهینامه پایه دوم و کارت وسیله نقلیه به شـماره KRGA۱۳۳E۲۷H۷۴۲۳۹۸ و نام خودرو هیوندای توسان IX۳۵ و رنگ خودرو مشکی متالیک و مدل وسیله نقلیه ۲۰۱۳ و شماره پلاک ایران ۶۶ _ ۳۱۶ ه ۸۷ و شماره شاسی KMHJU۸۱CDDU۷۴۲۳۹۸ و شماره موتور G۴KEDU۰۷۶۵۴۱ و نام صاحب سند گلرخ حقیقی و نوع وسیله نقلیه سواری _ کار و کارت سوخت به شماره پلاک ایران ۶۶ _ ۳۱۶ ه ۸۷به نام گلرخ حقیقی فرزند منوچهر در تاریخ ۱۴۰۵/۲/۱۱مفقود گردیده است و از درجه اعتبار ساقط است.

کارت ملی به شماره ۰۰۳۶۵۸۴۲۴۱ و کارت وسیله نقلیه به شماره IRFC۸۹۱V۱۰O۱۶۵۸۲۳ و نام خودرو پژو ۲۰۶ و رنگ خودرو خاکستری متالیک و مدل وسیله نقلیه ۱۳۸۹ و شـماره پلاک ایران ۷۷ _ ۳۸۳ ج ۲۹ و شماره شاسی NAAP۲۳FG۹BJ۱۶۵۸۲۳ و شـماره موتور ۱۳۵۸۹۰۱۱۰۲۳ و نام صاحب سند گلرخ حقیقی و نوع وسیله نقلیه سواری و کارت سوخت به شـماره پلاک ایران ۷۷ _ ۳۸۳ ج ۲۹ به نام گلرخ حقیقی فرزند منوچهر در تاریخ ۱۴۰۵/۲/۱۱ مفقود گردیده است و از درجه اعتبار ساقط است.

کارت ملی به شماره ۱۸۱۷۲۴۷۲۸۱به نام فاطمه باقری فرزند هیبت اله در تاریخ ۱۴۰۴/۸/۱۵ مفقود گردیده است و از درجه اعتبار ساقط است.

شناسـنامه به شـماره ۵به نام ایرج اعتمادی فرزند علی اصغر در تاریخ ۱۴۰۳/۵/۱مفقود گردیده است و از درجه اعتبار ساقط است.

کارت وسیله نقلیه به شماره NAS۸۴۱۱۰۰M۱۱۱۶۲۲۵ و نام خودرو ساپیا QUIK_MT و رنگ خودرو سفید و مدل وسیله نقلیه ۱۴۰۰ و شماره پلاک ایران ۴۰ _ ۸۱۸ ل ۵۵ و شماره شاسی NAS۸۴۱۱۰۰M۱۱۱۶۲۲۵ و شماره موتور M۱۵۹۳۰۷۶۱۵ و نام صاحب سند شایان انارکی و نوع وسیله نقلیه سواری و کارت سوخت به شماره پلاک ایران ۴۰ _ ۸۱۸ ل ۵۵به نام شایان انارکی فرزند مجتبی در تاریخ ۱۴۰۵/۲/۱۱ مفقود گردیده است و از درجه اعتبار ساقط است.

کارت ملی به شماره ۰۰۱۸۰۳۳۴۴۱ و کارت شناسایی به شـماره ۳۹۷۰۳۰ (بانک سامان) و کارت نظام وظیفه و گواهینامه پایه سوم به شماره ۷۱۱۲۱۰۱۹۶۳۷ و کارت عضویت هلال احمر به نام محمد رضا انارکی فرزند مجتبی در تاریخ ۱۴۰۵/۲/۱۱مفقود گردیده است و از درجه اعتبار ساقط است.

کارت شناسایی به شماره ۳۹۷۰۳۰ (بانک سامان) و کارت ملی به شماره ۰۰۱۸۰۳۳۴۴۱ و گواهینامه پایه سوم به شماره ۷۱۱۲۱۰۱۹۶۳۷ و کارت نظام وظیفه و کارت عضویت هلال احمر به نام محمد رضا انارکی فرزند مجتبی در تاریخ ۱۴۰۵/۲/۱۱مفقود گردیده است و از درجه اعتبار ساقط است.

کارت ملی به شماره ۰۰۸۰۱۳۴۴۵۹به نام پویا نظری فرزند رحیم در تاریخ ۱۴۰۵/۲/۱۰مفقود گردیده است و از درجه اعتبار ساقط است.

کارت ملی به شماره ۰۰۶۹۴۷۶۰۱۲ و کارت شناسایی به شـماره ۳۸۴۳۹۹ (مرکز تحقیقات سایپا) به نام روح اله عامری فرزند محمود در تاریخ ۱۴۰۵/۲/۱۱مفقود گردیده است و از درجه اعتبار ساقط است.

کارت ملی به شماره ۰۰۲۲۰۵۰۱۳۲به نام غزل انتظامی فرزند محمد علی در تاریخ ۱۴۰۴/۴/۱مفقود گردیده است و از درجه اعتبار ساقط است.

کارت ملی به شماره ۳۶۱۰۱۱۰۱۶۳به نام عاطفه محسـنی فرد فرزند حسین در تاریخ ۱۴۰۴/۷/۱مفقود گردیده است و از درجه اعتبار ساقط است.

کارت ملی به شماره ۲۹۷۱۸۴۱۹۵۲به نام احسان حسین زاده فرد فرزند جعفر در تاریخ ۱۴۰۴/۱۲/۱ مفقود گردیده است و از درجه اعتبار ساقط است.

کارت ملی به شماره ۰۴۵۲۶۰۹۲۲۴به نام امیر حسین الهیاری خرقان پور فرزند داود در تاریخ ۱۴۰۵/۲/۱۳ مفقود گردیده است و از درجه اعتبار ساقط است.

کارت ملی به شماره ۰۰۲۰۶۰۹۳۷۱به نام پیام عابدی فرزند مسعود در تاریخ ۱۴۰۴/۸/۱ مفقود گردیده است و از درجه اعتبار ساقط است.

۱۰۰۳۳

برگ سبز خودرو به شماره وسیله نقلیه IRWZ۹۷R۲۲N۵۰۵۸۵۰۴ و نام خودرو ام وی ام ۳۱۵H NEW و رنگ خودرو سفید و مدل ۱۳۹۷ و شماره پلاک ۷۶ط۵۵۸ایران ۳۶ و شماره شاسی NARFBAMD۵J۱۰۵۸۵۰۴ و شماره موتور MVM۴۷۷FJAJ۰۶۹۹۶۰ به نام ایمان جلالی فرزند ابراهیم در تاریخ ۱۴۰۴/۱/۱مفقود گردیده است و از درجه اعتبار ساقط است.

۱۰۶۴

برگ سبز خودرو به شماره وسیله نقلیه و نام خودرو سمند و رنگ خودرو سفید و مدل وسیله نقلیه ۹۰ و شماره پلاک ۸۳ص۷۴۸ایران ۸۷ و شماره شاسی ۲۸۵۰۸۶ و شـماره موتور ۱۴۷۹۰۰۰۹۷۸۹ و نام صاحب سند سعید زمانلو و نوع وسیله نقلیه سواریبه نام سـعید زمانلو فرزند بهمن در تاریخ ۱۴۰۴/۱۲/۱ مفقود گردیده است و از درجه اعتبار ساقط است.

سند ملکی به شـماره ملی ۴۲۸۵۷۷۴۷۷۱ به نام پروین هاشـمی فرزند محمدباقر و شناسـنامه نیکا آقا خانی با شماره ملی ۴۲۷۲۳۰۲۸۲۵ فرزند علی و شناسـنامه کیان آقاخانی با کد ملی ۴۲۷۲۴۲۶۹۲۳ فرزند علی در تاریخ ۱۴۰۵/۲/۱۱مفقود گردیده است و از درجه اعتبار ساقط است.

کارت نظام وظیفه به شماره ملی ۴۲۷۱۸۱۲۵۱۱ و کارت بانکی به شماره به نام مهدی کریمی فرزند جعفر در تاریخ ۱۴۰۵/۲/۱۱مفقود گردیده است و از درجه اعتبار ساقط است.

کارت ملی به شـماره ۴۲۷۱۳۱۷۹۸۵ و کارت بانکی به شـماره به نـام محمدرضا رحیمی فرزنـد علی در تاریخ ۱۴۰۴/۱۲/۱ مفقود گردیده است و از درجه اعتبار ساقط است.

کارت سوخت به شماره پلاک و کارت ملی به شماره ۵۳۹۹۹۵۹۸۲۸ و گواهینامه پایه سوم به شماره به نام فاطمه باقری فرزند اصغر در تاریخ ۱۴۰۵/۲/۱۲مفقود گردیده است و از درجه اعتبار ساقط است.

کارت ملی به شماره ۴۲۸۳۵۵۲۷۹۸به نام برات پیری فرزند عشقعلی در تاریخ ۱۴۰۵/۲/۱مفقود گردیده است و از درجه اعتبار ساقط است.

گواهینامه پایه سوم به شماره و کارت ملی به شماره ۴۲۸۴۴۲۸۹۹۳ و کارت بانکی به شماره به نام مژگان کوکبی مقدم فرزند اکبر در تاریخ ۱۴۰۵/۲/۱مفقود گردیده است و از درجه اعتبار ساقط است.

شناسنامه به شماره ملی ۴۲۸۴۶۷۳۳۳۵ به نام اختر رزاقی فرزند رضا در تاریخ ۱۴۰۵/۲/۱مفقود گردیده است و از درجه اعتبار ساقط است.

کارت بانکی به شماره و کارت ملی به شماره ۴۲۸۰۵۵۹۱۵۵به نام مجید عزتیان فرزند علی در تاریخ ۱۴۰۴/۱۲/۱ مفقود گردیده است و از درجه اعتبار ساقط است.

کارت سوخت به شـماره پلاک و کارت بانکی به شـماره و گواهینامه پایه سوم به شـماره و کارت ملی به شماره ۴۲۸۵۳۶۰۰۶۳ و کارت نظام وظیفه به شـماره به نام قادر تیموری فرزند نوروزعـلی در تاریخ ۱۴۰۵/۲/۱مفقود گردیده است و از درجه اعتبار ساقط است.

کارت وسیله نقلیه به شماره ۲۰۶۱۱۰ و نام خودرو هوندا ۱۲۵ و رنگ خودرو مشکی و مدل وسیله نقلیه ۹۲ و شماره پلاک ۱۷۶۷۷/۴۸۲ و شماره شاسی و شماره موتور ۰۰۸۱۴۸ و نام صاحب سند محمدرضا هاشملو و نوع وسیله نقلیه سواری به نام محمدرضا هاشملو فرزند محمد در تاریخ ۱۴۰۵/۲/۱ مفقود گردیده است و از درجه اعتبار ساقط است

۱۰۶۶

پلاک فلزی وسیله نقلیه به شماره پلاک ایران ۸۶ - ۳۴۷ ع ۲۶ به نام عسـگری مومن آبادی فرزند اسدالله در تاریخ ۱۴۰۵/۱/۱۵مفقود گردیده است و از درجه اعتبار ساقط است.

کارت ملی به شـماره ۳۹۳۰۸۷۶۳۰۲ به نام محمد بتوئی فرزند صفر در تاریخ ۱۴۰۵/۲/۶مفقود گردیده است و از درجه اعتبار ساقط است.

برگ سبز خودرو به شماره پلاک ایران ۹۶ - ۵۴۳ س ۲۹ و شماره شـاسی S۱۴۱۲۲۸۹۶۴۶۵۵۰ و شماره موتور ۳۶۸۳۱۹۶ به نام سید جلال کسـائیان فرزند حمید در تاریخ ۱۴۰۵/۲/۱۰ سـرقت گردیده است و از درجه اعتبار ساقط است.

کارت نظام وظیفه به شـماره ۴۵۶۰۳۴۱۴۷۸ و شناسـنامه به شـماره ۴۵۶۰۳۴۱۴۷۸ و کارت ملی به شـماره ۴۵۶۰۳۴۱۴۷۸ به نام مرتضی منیـری فرزند امرالله در تاریخ ۱۴۰۵/۱/۱۰ مفقود گردیده اسـت و از درجه اعتبار ساقط است.

۱۱۵۰

کارت ملی به شماره ملی ۴۴۳۲۷۷۷۹۷۴به نام علی محمد جویا فرزند عباسعلی در تاریخ ۱۴۰۴/۷/۱ مفقود گردیده است و از درجه اعتبار ساقط است.

گواهینامه پایه سوم به شماره ملی ۴۴۲۱۳۰۷۸۹۰به نام معین خان نیری فرزند حمیدرضا در تاریخ ۱۴۰۵/۱/۱۳ مفقود گردیده است و از درجه اعتبار ساقط است.

گواهینامه پایه یکم به شـماره ملی ۵۵۲۹۷۴۲۹۲۰ و معاینه فنی وکارت سـوخت پژو پارس سفید مدل ۱۴۰۰ به نام حمیدرضا خان نیری فرزند عباسعلی در تاریخ ۱۴۰۵/۱/۱۳مفقود گردیده است و از درجه اعتبار ساقط است.

شناسنامه و کارت ملی به شماره ملی ۴۴۶۰۱۳۸۸۱۶به نام سید حسن غیاثی طرزی فرزند سیدمحمدعلی در تاریخ ۱۴۰۴/۱۱/۱۳ مفقود گردیده است و از درجه اعتبار ساقط است.

کارت ملی به شماره ملی ۵۴۲۹۸۵۷۴۰۸به نام سیداحمد مهدوی اناری فرزند سیداقا در تاریخ ۱۴۰۵/۱/۳۱ مفقود گردیده است و از درجه اعتبار ساقط است.

۱۴۰۱

کارت سوخت به شماره پلاک ایران ۲۲ ۷۴۲ ج ۶۱ و گواهینامه پایه دوم به شماره ملی ۲۱۳۰۰۳۱۳۲۳ و کارت ملی هوشمند به شماره ملی ۲۱۳۰۰۳۱۳۲۳ و کارت بانکی ملی به نام حامد طاهری گنگرجکلا فرزند محسن در تاریخ ۱۴۰۵/۱/۱۰مفقود گردیده است و از درجه اعتبار ساقط است.

کارت وسیله نقلیه به شماره IRNC۸۶۱X۰W۶۰۵۳۷۶۰ و نام خودرو نیسان و رنگ خودرو آبی روغنی و مدل وسیله نقلیه ۱۳۸۶ و شماره پلاک ایران ۷۲ ۴۸۱ ب ۶۳ و نوع وسیله نقلیه وانت به نام سعید ابراهیمی فرزند حسن در تاریخ ۱۴۰۴/۱۱/۱ مفقود گردیده است و از درجه اعتبار ساقط است.

۱۵۰۴

کارت ملی به شماره ۲۲۹۷۰۸۲۲۴۱ و گواهینامه رانندگی به نام احسان شـهریاری گرائی فرزند اسدالله در تاریخ ۱۴۰۵/۲/۱ مفقود گردیده است و از درجه اعتبار ساقط است.

۱۵۰۶

کارت ملی به شـماره ۲۳۸۰۰۶۵۵۶۱به نام مجید محمودی فرزند عزت اله در تاریخ ۱۴۰۴/۱۱/۱۰ مفقود گردیده است و از درجه اعتبار ساقط است.

کارت ملی به شماره ۲۲۹۱۷۵۰۷۵۵ و گواهینامه سوم به شماره به نام سید امیرحسین اصلاحی فرزند سیدرضا در تاریخ ۱۴۰۵/۱/۲۵مفقود گردیده است و از درجه اعتبار ساقط است.

۱۷۱۱۷۲۲

برگ سـبز موتورسیکلت به شـماره وسیله نقلیـه IRAFR۸۴۱۳NH۳۷۱۷۲۰ و نام موتورسیکلت شـهباز ۱۲۵CDI و رنگ موتورسیکلت مشکی و مدل وسیله نقلیه ۱۳۸۴ و شـماره پلاک ۵۹۵-۹۳۹۷۱ و شماره شاسی ۱۲۵B۸۳۷۱۷۲۰***NDM و شماره موتور BDH۰۱۸۷۱ و نام صاحب سند جلیل سعیدقوجق و نوع وسیله نقلیه موتورسیکلت به نام جلیل سـعیدقوجق فرزند قربانمحمد در تاریخ ۱۴۰۴/۶/۱مفقود گردیده است و از درجه اعتبار ساقط است.

۱۷۲۷۲۶

برگ سبز خودرو سواری پژو پارس و رنگ خودرو مشکی و مدل وسیله نقلیه ۱۳۸۰ و شماره پلاک ۶۹. ۹۹۸. و. ۹۶ و شماره شاسی ۸۰۸۰۴۴۸۹ و شماره موتور ۲۲۸۲۸۰۰۲۹۴۷ و نام صاحب سند منصوره غفاری و نوع وسیله نقلیه سـواری پژو پارس تیپ پرشیابه نام منصوره غفاری فرزند علی در تاریخ ۱۴۰۵/۲/۵ مفقود گردیده است و از درجه اعتبار ساقط است.

۲۰۱۲

برگ سبز خودرو به شماره شاسی: NAS۱۱۱۱۰۰S۱۱۹۴۰۵۸ و شماره موتور: M۱۵TC/۲۱۷۱۹۳۸ و شماره پلاک ایران ۵۰/۱۵۵ ج ۵۷ به نام محمدرضا رشیدخان مفرد فرزند علی در تاریخ ۱۴۰۵/۰۱/۱۹مفقود گردیده است و از درجه اعتبار ساقط است.

۲۰۱۴

شناسنامه به شماره ۳۸۶۰۰۰۶۶۰۶ و گواهینامه به نام ابوذر بختیاری فرزند ایمانعلی در تاریخ ۱۴۰۵/۲/۱مفقود گردیده است و از درجه اعتبار ساقط است.

شناسنامه به شماره ۴۰۳۱۷۸۳۸۳۳به نام وحید بویاقچی فرزند محمد در تاریخ ۱۴۰۴/۱۲/۱مفقود گردیده است و از درجه اعتبار ساقط است.

کارت ملی به شـماره ۰۰۶۳۶۸۲۸۳۴به نام حامد علائی ابوذر فرزند محمود در تاریخ ۱۴۰۵/۲/۱۳مفقود گردیده است و از درجه اعتبار ساقط است.

کارت ملی به شماره ۰۴۵۳۷۴۲۴۹۱ و شناسنامه و گواهینامه به نام بهداد ریاعی فرزند سعید در تاریخ ۱۴۰۴/۹/۱ مفقود گردیده است و از درجه اعتبار ساقط است.

کارت ملی به شـماره ۰۰۵۸۴۲۳۲۲۲ و گواهینامه به نام عباس خسـروجردی فرزند حسین در تاریخ ۱۴۰۴/۱/۱

مفقود گردیده است و از درجه اعتبار ساقط است.

۲۰۲۵

کارت ملی به شماره ۰۰۶۰۸۶۷۲۸۰به نام وجهیه کاظمیان فرزند محمد صادق در تاریخ ۱۴۰۵/۱/۱۶مفقود گردیده است و از درجه اعتبار ساقط است.

گواهینامه پایه سـه و بیمه نامه و یک دسته چک و ۴ فقره چک مشـتری و کارت های بانکی و کارت ملی به شماره ۰۰۱۳۰۶۰۶۳۵ و کارت وسیله نقلیه نام خودرو پژو ۲۰۶ و رنگ خودرو سـفید و مدل وسیله نقلیه ۱۳۸۶ و شماره پلاک ۷۲ ی ۶۲۹ایران ۳۳ به نام میلاد تقی پور فرزند نصرت اله در تاریخ ۱۴۰۵/۱/۱مفقود گردیده است و از درجه اعتبار ساقط است.

برگ سـبز و برگ کمپانی کارت وسیله نقلیه نام خودرو ۲۰۶SD و رنگ خودرو سفید و مدل وسیله نقلیه ۱۳۹۴ و شماره پلاک ۴۹ و ۶۸۹ایران ۸۸ و شماره شاسی NAAP۴۱FEXFJ۲۹۱۹۰۶ و شماره موتور ۱۶۳B۰۲۱۵۶۶۹ و نوع وسیله نقلیه سواری به نام مهدی زحل فرزند رجب در تاریخ ۱۴۰۴/۱/۱۳ مفقود گردیده است و از درجه اعتبار ساقط است.

۲۰۲۸

گذرنامه به نام حسن لطفی فرزند ابولفضل در تاریخ ۱۴۰۴/۱۲/۱مفقود گردیده است و از درجه اعتبار ساقط است.

۲۰۶۵

شناسنامه به شماره ۰۰۶۶۰۶۳۳۳۷به نام زهرا فروتن اقاباقر فرزند عسگر در تاریخ ۱۴۰۵/۲/۱مفقود گردیده است و از درجه اعتبار ساقط است.

۲۰۶۷

کارت ملی به شماره ۰۰۱۴۳۴۵۲۰۱به نام مرتضی دمیرچلی فرزند غلامعلی در تاریخ ۱۴۰۴/۱۱/۱مفقود گردیده است و از درجه اعتبار ساقط است.

کارت وسیلـه نقلیـه و بـرگ سـبز خـودرو بـا شـماره موتـور ۱۷۴B۰۰۰۵۵۱۱ و شـماره شـاسی NAAP۱۳FE۰HJ۱۰۲۳۹۵ و شـماره پلاک ۴۸ق ۸۴۴ایران ۵۰ با شـماره ملی ۶۲۰۹۴۱۹۶۴۱به نام رزیتا امینی باغبادرانی فرزند اسفندیار در تاریخ ۱۴۰۵/۱/۱مفقود گردیده است و از درجه اعتبار ساقط است.

۲۰۸۴

شناسنامه به شماره ۰۳۷۲۱۳۱۱۲۴به نام مطهره عموشاهی فرزند محمدرضا در تاریخ ۱۴۰۵/۱/۱۰مفقود گردیده است و از درجه اعتبار ساقط است.

کارت ملی به شماره ۰۰۸۰۷۴۶۱۲۸به نام محمد علی پور جاهد فرزند یونس در تاریخ ۱۴۰۴/۱۰/۱۰مفقود گردیده است و از درجه اعتبار ساقط است.

شناسنامه به شماره ۰۰۱۷۹۴۵۴۷۱به نام علی قدرتی فرزند مجید در تاریخ ۱۴۰۴/۹/۱۰ مفقود گردیده است و از درجه اعتبار ساقط است.

کارت ماشین به شـماره پلاک ۸۵۶ص ۷۸ایران ۵۵به نام فرزانه علی زاده مشهورلاهیجی فرزند نعمت اله در تاریخ ۱۴۰۴/۱۲/۲۳ مفقود گردیده است و از درجه اعتبار ساقط است.

کارت ملی به شماره ۰۰۱۹۷۳۱۴۵۰ وکارت نظام وظیفه وگواهی نامه پایه ۳به نام علی آقا علیان فرزند داود در تاریخ ۱۴۰۵/۲/۷مفقود گردیده است و از درجه اعتبار ساقط است.

کارت ملی به شـماره ۲۶۷۹۷۹۵۷۵۱به نام زهرا اکبرپور فرزند فرخ در تاریخ ۱۴۰۴/۱۲/۱۵ مفقود گردیده است و از درجه اعتبار ساقط است.

کارت ملی به شماره ۰۱۵۰۵۸۱۴۹۱ به نام سید سینا موسویان فرزند سید رضا در تاریخ ۱۴۰۵/۲/۱مفقود گردیده است و از درجه اعتبار ساقط است.

کارت ملی به شماره ۴۴۲۱۱۲۱۵۷۶به نام محمدپارسا دهقان فرزند محسـن در تاریخ ۱۴۰۵/۲/۱ مفقود گردیده است و از درجه اعتبار ساقط است.

کارت ملی به شماره ۶۳۶۹۹۳۲۷۲۸به نام معصومه پیرمنور فرزند زیداله در تاریخ ۱۴۰۴/۱۲/۹مفقود گردیده است و از درجه اعتبار ساقط است.

کارت ملی به شماره ۰۰۷۹۲۳۴۸۷۹ وشناسنامه بهر به شماره ۲۲۲۳وکارت نظام وظیفه به نام اردوان شیخی فرزند عبدالمحمد در تاریخ ۱۴۰۴/۹/۱۰ مفقود گردیده است و از درجه اعتبار ساقط است.

شناسنامه به شماره ۰۱۵۲۴۲۱۴۱۶به نام آندیا اسلامی فرزند مهدی در تاریخ ۱۴۰۴/۲/۱۱مفقود گردیده است و از درجه اعتبار ساقط است.

شناسنامه به شماره ۰۱۵۳۸۸۹۶۷۵به نام پارسـا اکبری فرزند علی در تاریخ ۱۴۰۴/۱۰/۱۰مفقود گردیده است و از درجه اعتبار ساقط است.

شناسنامه به شـماره ۰۱۵۳۲۸۳۲۱۱به نام ایلیا احمدی فرزند حسن در تاریخ ۱۴۰۵/۲/۱۲مفقود گردیده است و از درجه اعتبار ساقط است.

کارت ملی به شماره ۴۸۹۸۹۳۳۵۶۴وشناسـنامه به شماره ۱۹به نام سعید سـلیمان فلاح فرزند عباس در تاریخ ۱۴۰۰/۱۰/۲۰مفقود گردیده است و از درجه اعتبار ساقط است.

کارت ملی به شـماره ۴۳۲۰۶۹۰۸۲۶به نام علی صالحی برزگر فرزند محمود در تاریخ ۱۴۰۵/۲/۵مفقود گردیده است و از درجه اعتبار ساقط است.

کارت ملی به شماره ۶۳۶۸۸۵۳۱۰۷به نام خوشقدم رائی فرزند علی در تاریخ ۱۴۰۵/۱/۲۷مفقود گردیده است و از درجه اعتبار ساقط است.

۲۰۸۷

کارت ملی به شماره ۴۲۱۹۸۷۶۳۸۳به نام کبرا عبدالوند فرزند خداداد در تاریخ ۱۴۰۴/۱۰/۹مفقود گردیده است و از درجه اعتبار ساقط است.

۲۱۱۰

کارت ملی به شـماره ۵۳۸۰۰۹۱۲۳۷ و کارت بانکی به شـماره به نـام زینب کریمی فرزند غلامرضـا در تاریخ ۱۴۰۴/۱۲/۵ مفقود گردیده است و از درجه اعتبار ساقط است.

شناسنامه به شماره به نام زهرا علیاری کیوچ فرزند عبد المناف در تاریخ ۱۴۰۵/۲/۲ مفقود گردیده است و از درجه اعتبار ساقط است.

کارت ملی به شماره ۱۵۹۰۰۰۴۹۷۳به نام پرویز حیدر پور فرزند رحیم در تاریخ ۱۴۰۴/۱۲/۱۰مفقود گردیده است و از درجه اعتبار ساقط است.

کارت سـوخت به شـماره پلاک و کارت بانکی به شـماره و کارت ملی به شـماره ۳۳۰۹۶۱۱۵۰۷به نام مهدی خمیس آبادی فرزند حاجی آبادی در تاریخ ۱۲/۲/۱۴۰۵ مفقود گردیده است و از درجه اعتبار ساقط است.

گواهینامه پایه دو و بیمه نامه خودرو و کارت سوخت خودرو ۲۱ ایران ۵۱۸ق ۱۷ و کارت وسیله نقلیه سواری شخصی شماره پلاک ۲۱ایران ۵۱۸ق ۱۷ و شماره شاسی NAS۸۶H۰۰ M۳۳۹۴۲۷۱ و شماره موتور M۱۵۹۴۹۵۱۵۴به نام منصور اینانلو فرزند مهر علی در تاریخ ۱۴۰۵/۲/۱مفقود گردیده است و از درجه اعتبار ساقط است.

کارت نظام وظیفه وکارت ملی به شمار ۵۶۰۹۴۷۳۰۰۴به نام حبیب اله خامسی فرزند محمد علی در تاریخ ۱۴۰۵/۱/۱

چاپ آگهی های مفقودی ومشتریان غرامت المثنی

مفقود گردیده است و از درجه اعتبار ساقط است.

کارت سوخت خودرو سواری شخصی شماره پلاک به ۱۱ایران۵۹۶ق۲۵وکارت ملی به شماره ۳۹۹۲۵۰۴۵۲۲به نام علی محمدی فرزند غلامحسین در تاریخ ۱۴۰۴/۸/۱۵مفقود گردیده است و از درجه اعتبار ساقط است.

۲۱۱۱۱۸

برگ سبز خودرو به شماره وسیله نقلیه IRAAW۹۰۱۳H۵۰۰۴۱۰۸ و نام خودرو جهان رو و رنگ خودرو مشکی و مدل وسیله نقلیه ۱۳۹۰ و شماره پلاک ۸۴۴۱۶ ۱۱۹ و شماره شاسی ۱۲۵M۹۰۰۴۱۰۸و شماره NE۸***۱۲۵ موتور H۵EB۱۰۱۷۵۵۸۰ و نام صاحب سند یوسف آذرنیا کرکرق و نوع وسیله نقلیه موتورسیکلت به نام یوسف آذرنیا کرکرق فرزند ناصر در تاریخ ۱۴۰۴/۸/۸ مفقود گردیده است و از درجه اعتبار ساقط است.

کارت وسیله نقلیه به شماره IRFC۹۵۱V۲۶L۵۲۹۷۴۶ و نام خودرو رنو و رنگ خودرو سفید و مدل وسیله نقلیه ۱۳۹۵ و شماره پلاک ۳۷۸ ب ۴۵ و شماره شاسی NAALSRBYWGA۵۲۹۷۴۶ و شماره موتور ۱۰۰۰۱۶۲۱۶RR۰۵۰۳۹۳ و نام صاحب سند ابولفضل شفیعی و نوع وسیله نقلیه سواری به نام ابولفضل شفیعی فرزند موسی در تاریخ ۱۴۰۴/۸/۱۰مفقود گردیده است و از درجه اعتبار ساقط است.

۲۳۰۲

کارت ملی هوشمند و گواهینامه پایه ۲ و کارت عابربانک ملی، ملت به شماره ملی ۲۱۲۱۶۵۴۹۳۳ به نام اعظم خدیور فرزند حسنعلی در تاریخ ۱۴۰۵/۲/۱۲مفقود گردیده است و از درجه اعتبار ساقط است.

برگ سبز موتورسیکلت انژکتوری نامی ۱۵۰ و رنگ مشکی و مدل ۱۳۹۹ و شماره پلاک ۵۹۷ - ۳۷۷۳۹ و شماره شاسی NBEAKRKBFL۲F۰۲۶۹۸ و شماره موتور ۰۱۴۹NBE۰۹۳۲۲۵ به نام بهزاد حزبی فرزند عبدالمجید به شماره ملی ۲۱۲۱۶۷۸۵۴۹ در تاریخ ۱۴۰۴/۱/۱۰مفقود گردیده است و از درجه اعتبار ساقط است.

برگ سبز موتورسیکلت سناتور ۱۲۵CC/CDI و رنگ مشکی و مدل ۱۳۸۸ و شماره پلاک ۷۶۱ - ۷۷۹۳۵ و شماره شاسی N۲D***۱۲۵E۸۸۰۶۸۷۳ و شماره موتور ۹۱۲۴۱۳۶ به نام احمد سالارنیا فرزند حبیب به شماره ملی ۰۸۹۰۱۱۷۷۰۵ در تاریخ م ۱۴۰۴/۱/۱۰مفقود گردیده است و از درجه اعتبار ساقط است.

۲۵۰۷

کارت ملی به شماره ۴۶۲۱۲۵۹۲۱۰به نام سید مرتضی اعتصامی فرزند سید محمد در تاریخ ۱۴۰۵/۲/۱ مفقود گردیده است و از درجه اعتبار ساقط است.

گواهینامه به شماره ۴۶۲۱۶۵۳۸۶۵ و کارت ملی به شماره ۴۶۲۱۶۵۳۸۶۵به نام فرزانه فتوحی فرزند علی مراد در تاریخ ۱۴۰۵/۲/۱۱مفقود گردیده است و از درجه اعتبار ساقط است.

کارت ملی به شماره ۱۲۸۶۶۰۲۴۶۷ و گواهینامه پایه دو به شماره ۱۲۸۶۶۰۲۴۶۷ و کارت سوخت و کارت ماشین ماکسیما مشکی مدل ۸۲ به نام حمید امین الرعایایی فرزند تقی در تاریخ ۱۴۰۵/۲/۵مفقود گردیده است و از درجه اعتبار ساقط است.

کارت سوخت و کارت وسیله نقلیه به شماره ۳۲۵۶۶۸۶۷۴۵ و نام خودرو تیبا و رنگ خودرو سفید و مدل وسیله نقلیه ۹۵ و شماره پلاک ۷۸ س ۱۵۱ ایران ۱۳ به نام جمیله ولی پور فرزند قاسم در تاریخ ۱۴۰۴/۶/۱مفقود گردیده است و از درجه اعتبار ساقط است.

کارت ملی به شماره ۱۱۵۹۰۶۴۹۵۴به نام فاطمه زالی چهل خانه فرزند حسن در تاریخ ۱۴۰۵/۱/۱۰مفقود گردیده است و از درجه اعتبار ساقط است.

کارت سوخت و کارت ملی به شماره ۱۱۲۹۷۴۴۹۲۲به نام فرامرز سیاوشی فرزند نامدار در تاریخ ۱۴۰۵/۲/۱۰ مفقود گردیده است و از درجه اعتبار ساقط است.

۲۵۱۱۱۶

کارت نظام وظیفه و گواهینامه و کارت ملی به شماره ۳۹۹۲۴۰۱۸۶۳به نام حمید فریدونی مقصودیان فرزند امیر در تاریخ ۱۴۰۵/۱/۲۵مفقود گردیده است و از درجه اعتبار ساقط است.

برگ سبز خودرو به شماره VIN IRPC۸۶۱VGX۵۲۲۷۵۹۲ شماره پلاک ۷۱۲۰۸۱ایران نام صاحب سند به نام زهرا وزین افضل فرزند براتعلی در تاریخ ۱۴۰۵/۲/۱۰ مفقود گردیده است و از درجه اعتبار ساقط است.

۲۵۷۱

برگ سبز و کارت وسیله نقلیه ۲۰۶مدل ۸۷ به شماره ملی ۲۲۹۱۳۳۵۴۷۲ به شماره پلاک ۲۱۲ایران ۶۳ب۸۷ و شماره شاسی NAAPO۳ED۸۸JO۱۶۷۶۵ و شماره موتور ۱۴۱۸۷۰۱۸۴۴۸ به نام شکوه بنان فرزند عبدالحسین در تاریخ ۱۴۰۴/۲/۱مفقود گردیده است و از درجه اعتبار ساقط است.

کارت ملی به شماره ۲۴۲۰۷۱۶۰۱۹ و کارت ملی به شماره ۴۲۰۷۱۶۰۱۹به نام محمد شمشیری فرزند علی در تاریخ ۱۴۰۴/۲/۳۰مفقود گردیده است و از درجه اعتبار ساقط است.

کارت ملی به شماره ۴۲۳۰۰۹۰۸۰۳به نام علی ریاضی فرزند خان بابا در تاریخ ۱۴۰۵/۲/۶ مفقود گردیده است و از درجه اعتبار ساقط است.

کارت ملی به شماره ۲۴۵۰۷۴۶۵۶۰به نام نعمت اله پناهی فرزند بهمن در تاریخ ۱۴۰۳/۱/۱ مفقود گردیده است و از درجه اعتبار ساقط است.

کارت ملی به شماره ۲۲۸۲۰۳۵۷۷۱به نام امیر حسین رحیمی زاده فرزند عبدالرحیم در تاریخ ۱۴۰۵/۲/۲ مفقود گردیده است و از درجه اعتبار ساقط است.

شناسنامه به شماره ۱۷۵۷۲۶۶۵۹۳به نام سمیرا میرزایی فرزند سلطان المراد در تاریخ ۱۴۰۳/۱/۱مفقود گردیده است و از درجه اعتبار ساقط است.

برگ سبز خودرو و سند ماشین به شماره پلاک ۷۴۸۹۳س۹۴ و شماره موتور ۱۵۱۲۲۸۸۱۸۱۶۸۰ نوع وسیله نقلیه سواری به نام عباس اشرافی فرزند در تاریخ ۱۴۰۴/۱۲/۱۱مفقود گردیده است و از درجه اعتبار ساقط است.

گواهینامه پایه دوم و کارت ملی به شماره ۲۲۹۶۶۸۰۶۷۴به نام نیره اژدرنیا فرزند محمد رضا در تاریخ ۱۴۰۵/۲/۱۱ مفقود گردیده است و از درجه اعتبار ساقط است.

کارت ملی به شماره ۲۴۷۱۰۶۰۷۶۵ به نام ابوالفضل رحمانیان فرزند مصطفی در تاریخ ۱۴۰۴/۹/۱۰مفقود گردیده است و از درجه اعتبار ساقط است.

گواهینامه پایه سوم و کارت ملی به شماره ۲۲۸۱۷۵۶۴۲۴به نام کیانا ترکان فرزند اسکندر در تاریخ ۱۴۰۴/۸/۱ مفقود گردیده است و از درجه اعتبار ساقط است.

۲۶۱۷۷۸۱۳۸

برگ سبز خودرو به شماره وسیله نقلیه IRFC۱۹۱V۱۱۹۳۸۳۹۷۱ و نام خودرو و رنگ خودرو و مدل وسیله نقلیه و شماره پلاک ۱۹۳۶۸ی۴۲ و شماره شاسی ۱۹۳۸۳۹۷۱ و شماره موتور ۱۲۴۸۵۱۹۹۵۶۱ و نام صاحب سند اکرم سلمانی و نوع وسیله نقلیه به نام اکرم سلمانی فرزند محمدعلی در تاریخ ۱۴۰۴/۱۰/۷مفقود گردیده است و از درجه اعتبار ساقط است.

۲۸۰۵

کارت ملی به شماره ۲۰۵۰۱۹۸۷۷۹به نام سیده مقدسه هاشمی فرزند سید مهدی در تاریخ ۱۴۰۵/۱/۵مفقود گردیده است و از درجه اعتبار ساقط است.

کارت نظام وظیفه به شماره ملی ۲۰۶۰۹۷۶۱۹۷ و کارت ملی به شماره ۲۰۶۰۹۷۶۱۹۷به نام سیدرضا عابدی ولوکلائی فرزند میرتقی در تاریخ ۱۴۰۴/۱۰/۱مفقود گردیده است و از درجه اعتبار ساقط است.

۲۹۰۰

کارت گواهینامه به شماره و کارت ملی به شماره ۰۰۵۶۸۸۷۸۷۶به نام صادق ملک زاده فرزند غلام در تاریخ ۱۴۰۴/۱۲/۱۲مفقود گردیده است و از درجه اعتبار ساقط است.

کارت ملی وشناسنامه به شماره ۰۰۶۹۶۷۳۳۸۱به نام سمیه حیدری فرزند داود در تاریخ ۱۴۰۴/۱۰/۱مفقود گردیده است و از درجه اعتبار ساقط است.

کارت ملی به شماره ۱۶۰۰۲۴۵۴۵۵به نام زیدالله محمدی فرزند طاهر آقا در تاریخ ۱۴۰۴/۱/۲۰ مفقود گردیده است ودر تاریخ ۱۴۰۵/۰۲/۱۳توسط پست یافته پیدا شده ودر زمان مفقودی از درجه اعتبار ساقط است.

کارت گواهینامه. به شماره ۰۰۱۸۷۷۳۳۸۹به نام علیرضا جعفری فرزند حسن در تاریخ ۱۴۰۵/۲/۸مفقود گردیده است و از درجه اعتبار ساقط است.

شناسنامه به شماره ۰۰۲۶۰۵۱۶۹۹به نام محمدرضا جهان سوز ماسوله فرزند فریدون و برگه المثنی کارت ملی در تاریخ ۱۴۰۵/۲/۷سرقت گردیده است و از درجه اعتبار ساقط است.

کارت سوخت به شماره پلاک ۶۰_۶۷ص۴۴۵ و شناسنامه به شماره ۰۰۲۵۰۷۴۰۹۱ و کارت وسیله نقلیه به شماره و نام خودرو و رنگ خودرو و مدل وسیله نقلیه و شماره پلاک ۶۰_۶۷ص۴۴۵ و شماره شاسی و شماره موتور و نام صاحب سند سینا کاظمی و نوع وسیله نقلیه و گواهینامه پایه دوم وکارت ملی به شماره ۰۰۲۵۰۷۴۰۹۱ و بیمه نامه خودرو به شماره بیمه و نام خودرو و رنگ خودرو و مدل وسیله نقلیه و شماره پلاک ۶۰_۶۷ص۴۴۵ و شماره شاسی و شماره موتور و نام صاحب سند سینا کاظمی و نوع وسیله نقلیه به نام سینا کاظمی فرزند در تاریخ ۱۴۰۵/۲/۱۱ سرقت گردیده است و از درجه اعتبار ساقط است.

کارت ملی عابر بانک ۳عدد به شماره ۰۰۴۸۶۹۷۹۳۱به نام نرگس روز گرد فرزند ابراهیم در تاریخ ۱۴۰۵/۱/۳۰ مفقود گردیده است و از درجه اعتبار ساقط است.

کارت سوخت به شماره پلاک ۱۳_۹۱۴و ۷۸ و کارت وسیله نقلیه به شماره و نام خودرو و رنگ خودرو و مدل وسیله نقلیه و شماره پلاک ۱۳_۹۱۴و۷۸ و شماره شاسی و شماره موتور و نام صاحب سند مژگان عابدی درچه عابدی و نوع وسیله نقلیه به نام مژگان عابدی درچه عابدی فرزند قاسم علی در تاریخ ۱۴۰۵/۲/۷مفقود گردیده است و از درجه اعتبار ساقط است.

کارت ملی به شماره ۰۷۵۳۴۸۳۸۱به نام محبوبه محمدی فرزند اسفندیار در تاریخ ۱۴۰۴/۱۲/۱مفقود گردیده است و از درجه اعتبار ساقط است.

کارت ماشین پراید سفید مدل ۹۳ به پلاک ۸۷م ۱۸۶۲ایران ۸۸ به شماره موتور ۵۰۸۱۰۸۱وشاسی NAS ۴۱۲۱۰۰E۱۰۰۴۴۳۶ به شماره ۰۰۵۶۳۳۳۶۶به نام سیدمحمدتقی قوامیان فرزند سید حسن در تاریخ ۱۴۰۴/۱۲/۱مفقود گردیده است و از درجه اعتبار ساقط است.

کارت ملی وشناسنامه به شماره ۰۰۶۶۲۱۸۶۳۲به نام نرگس حسینی فرزند اسد در تاریخ ۱۴۰۴/۱۱/۱مفقود گردیده است و از درجه اعتبار ساقط است.

کارت ملی وگواهینامه وعابر بانک ۳ عدد به شماره ۰۰۱۱۶۸۷۱۰۱به نام مصطفی نوین فرزند ۰۹۱۹۷۳۷۳۸۰۲ در تاریخ ۱۴۰۴/۱۱/۱سرقت گردیده است و از درجه اعتبار ساقط است.

کارت ملی به شماره ۰۳۸۳۶۱۷۹۲۸به نام صغری نظری دره بیدی فرزند یحیی در تاریخ ۱۴۰۴/۱۲/۱مفقود گردیده است و از درجه اعتبار ساقط است.

کارت ملی به شماره ۰۰۴۳۸۳۳۷۲۱به نام فاطمه چراغچی فرزند محمد علی در تاریخ ۱۴۰۴/۴/۱مفقود گردیده است و از درجه اعتبار ساقط است.

۳۰۲۱

کارت ملی به شماره ۰۰۵۱۵۰۶۷۵۰ و کارت بانکی به شماره سپه - تحارت - پارسیان - رفاه به نام مریم امینی فرزند بهرامعلی در تاریخ ۱۴۰۵/۲/۱مفقود گردیده است و از درجه اعتبار ساقط است.

کارت ملی به شماره ۱۱۸۹۳۴۱۸۰۸به نام محمدرضا مهدانیان فرزند مرتضی قلی در تاریخ ۱۴۰۵/۲/۲مفقود گردیده است و از درجه اعتبار ساقط است.

کارت ملی به شماره ۱۶۳۰۰۲۸۶۰۶به نام امید کریمی فرزند اکبر در تاریخ ۱۴۰۵/۲/۱۰مفقود گردیده است و از درجه اعتبار ساقط است.

کارت ملی به شماره ۱۵۰۰۰۹۱۴۳۰به نام فاطمه قنبری فرزند بخشعلی در تاریخ م ۱۴۰۵/۱/۱فقود گردیده است و از درجه اعتبار ساقط است.

۳۰۴۴

گواهینامه دوم به شماره و کارت سوخت به شماره پلاک ۱۵ج۴۲۸ایران ۷۸به نام حسن الیاس اوچیلاغ فرزند عزیز در تاریخ ۱۴۰۵/۲/۶ مفقود گردیده است و از درجه اعتبار ساقط است.

کارت ملی به شماره ۰۰۵۹۴۰۵۵۶۲ و گواهینامه سوم به شماره به نام حسین امیری فرزند عزیز در تاریخ ۱۴۰۴/۱۲/۱ مفقود گردیده است و از درجه اعتبار ساقط است.

کارت ملی به شماره ۵۴۵۹۲۰۶۶۷۷ و گواهینامه دوم به شماره به نام نادر وکیلی فرزند سیفعلی در تاریخ ۱۴۰۵/۱/۵ مفقود گردیده است و از درجه اعتبار ساقط است.

کارت سوخت به شماره پلاک ۱۵۱ ایران ۸۲۵۱۸ و کارت ماشین و بیمه نامه وکارت سوخت مربوط به وسیله نقلیه به شماره پلاک ۹۷ ص ۷۳۳ایران ۱۰ و کارت سوخت به شماره پلاک ۴۸۲ ایران ۵۷۴۸۲ و گواهینامه پایه سوم به شماره ملی ۴۲۷۱۲۵۵۴۵۹به نام خلیل محمدی فرزند جلال در تاریخ ۱۴۰۵/۲/۱۲ مفقود گردیده است و از درجه اعتبار ساقط است.

۵۱۱۱

کارت ملی به شماره ۰۶۸۲۵۳۷۸۴۵ و کارت نظام وظیفه و گواهینامه به نام سیروس اصغری فرزند علی اصغر در تاریخ ۱۴۰۵/۲/۱مفقود گردیده است و از درجه اعتبار ساقط است.

کارت ملی به شماره ۰۰۲۳۶۰۲۲۲۸ و گواهینامه و شناسنامه و کارت وسیله نقلیه موتور به نام سامیار ملکیان فرزند ابراهیم در تاریخ ۱۴۰۵/۲/۱ مفقود گردیده است و از درجه اعتبار ساقط است.

۵۵۶۰

شناسنامه به شماره ۳۱۱۷ و کارت ملی به شماره ۰۶۸۲۳۶۸۹۰۳به نام حسین مجرد فرزند بختیار در تاریخ ۱۴۰۴/۱۲/۱مفقود گردیده است و از درجه اعتبار ساقط است.

۵۵۶۹

برگ سبز خودرو به شماره پلاک ۲۲ایران ۹۸۲ت۳۳ و به شماره شاسی NAACJ۱JC۷EF۱۶۲۱۸۳ و به شماره موتور ۱۴۷H۰۰۶۵۶۶۴ به نام محمدرضا علینژاد چپه فرزند هوشنگ با کد ملی ۰۰۶۹۴۳۵۹۳۶ در تاریخ ۱۴۰۲/۱/۲ مفقود گردیده است و از درجه اعتبار ساقط است.

گواهینامه به شماره ملی ۰۰۱۳۹۱۲۸۴۴ به نام متینه دانش پی فرزند حسنعلی در تاریخ ۱۴۰۵/۱/۱مفقود گردیده است و از درجه اعتبار ساقط است.

کارت ملی به شماره ۱۸۹۰۶۶۹۰۸به نام احترام امینی کوی شاهی فرزند ابوالقاسم در تاریخ ۱۴۰۴/۵/۱ مفقود گردیده است و از درجه اعتبار ساقط است.

کارت ملی به شماره ۰۰۶۴۲۳۴۸۳۵به نام سیده باهره پاکدامن فرزند سیدعلی در تاریخ ۱۴۰۵/۲/۱ مفقود گردیده است و از درجه اعتبار ساقط است.

برگ سبز خودرو به شماره پلاک ۴۰ایران ۵۳۳ط۸۶ و به شماره شاسی SFG۱۵T۲۱۷۵۹۵۰۸ و به شماره موتور NAGD۱AA۴۸M۱۰۰۱۸۴۳ به نام فرشاد فیض آبادی فرزند حسن با کد ملی ۰۰۲۱۲۹۵۸۰۸ در تاریخ ۱۴۰۴/۱۱/۱مفقود گردیده است و از درجه اعتبار ساقط است.

شناسنامه به شماره ملی ۰۲۵۲۷۸۸۹۶۶ به نام ترمه قزلو فرزند مهدی و شناسنامه به نام ترنج قزلو فرزند مهدی با کد ملی ۰۴۴۲۶۴۵۶۲۷ در تاریخ ۱۴۰۵/۲/۸ مفقود گردیده است و از درجه اعتبار ساقط است.

شناسنامه و کارت ملی به شماره ۰۰۶۹۶۶۶۹۵۴ و کارت گواهینامه و کارت نظام وظیفه به نام مهدی قزلو فرزند رضا در تاریخ ۱۴۰۵/۲/۸مفقود گردیده است و از درجه اعتبار ساقط است.

برگ سبز موتور به شماره پلاک ۷۶۲ایران ۵۵۶۵۲ و به شماره شاسی N۳N۱۲۵T۸۹۲۹۴۱۹ و به شماره موتور NCA۳۲۱۰۶۸۰۷ به نام ندا فسنقری فرزند علی اصغر با کد ملی ۲۰۳۲۱۳۶۸۳۱ در تاریخ ۱۴۰۵/۱/۱ مفقود گردیده است و از درجه اعتبار ساقط است.

کارت ملی به شماره ۰۹۳۴۴۸۰۳۷۰ و گواهینامه و کارت سوخت و ۳عدد عابر بانک به نام احمد بهزادنیک فرزند محمدعلی در تاریخ ۱۴۰۵/۲/۱۰مفقود گردیده است و از درجه اعتبار ساقط است.

گواهینامه و کارت ملی به شماره ۰۰۲۲۸۲۰۵۶۶ به نام محمد حسین خلیلی نژاد مقدم فرزند علی در تاریخ ۱۴۰۵/۱/۱مفقود گردیده است و از درجه اعتبار ساقط است.

کارت ملی به شماره ۰۰۶۲۳۹۲۶۲۱به نام سیدمحمود رضا زوین فرزند سیدباقر در تاریخ ۱۴۰۴/۱۰/۱ مفقود گردیده است و از درجه اعتبار ساقط است.

سند ملکی به ادرس میدان ملت خیابان امیر کیانوش بلوار حسین شهید کوچه آزادی پلاک ۹ به نام طاهره سنبلی همدانی فرزند اسماعیل با کد ملی ۰۰۴۴۳۲۲۶۱۵ در تاریخ ۱۴۰۴/۱/۱مفقود گردیده است و از درجه اعتبار ساقط است.

شناسنامه به شماره ۰۲۰۱۰۳۷۲۵۴ و رسید کارت ملی به نام محمد رضا اصغری فرزند رمضان در تاریخ ۱۴۰۵/۲/۱۰ مفقود گردیده است و از درجه اعتبار ساقط است.

گواهینامه و کارت ملی به شماره ۰۰۱۱۶۴۳۹۹۴ و کارت وسیله نقلیه موتور به شماره پلاک ۱۶۱ایران ۸۴۲۸۳ به نام حسین صالحی فرزند محمد در تاریخ ۱۴۰۵/۲/۸مفقود گردیده است و از درجه اعتبار ساقط است.

کارت ملی به شماره ۶۶۶۰۳۰۰۴۰۶ و گواهینامه به نام امیرحسین مجلل زناب فرزند حمید در تاریخ ۱۴۰۵/۱/۱۰ مفقود گردیده است و از درجه اعتبار ساقط است.

برگ سبز خودرو به شماره پلاک ۶۶ایران ۵۶ع۷۳۸ و به شماره شاسی ۴۰۳۸۵۴۸۲ و به شماره موتور ۱۲۴۸۶۱۴۲۴۰۶ به نام احمد رضا مهدی زاده اردستانی فرزند نعمت الله با کد ملی ۰۰۶۸۸۷۷۲۰۱ در تاریخ ۱۴۰۴/۱۰/۱مفقود گردیده است و از درجه اعتبار ساقط است.

گواهینامه و کارت ملی به شماره ۰۰۶۸۸۷۷۲۰۱ و سند ملکی به ادرس تهرانپارس خیابان زهدی کوچه ۱۸۸ شرقی پلاک ۲واحد۴ به نام احمد رضا مهدی زاده اردستانی فرزند نعمت الله تاریخ ۱۴۰۴/۱۰/۱ مفقود گردیده است و از درجه اعتبار ساقط است.

کارت وسیله نقلیه به شماره پلاک ۶۰ایران ۲۹۹ط۲۹ به نام ایران شاه محمدیان فرزند غلامعلی با کد ملی ۰۰۴۵۵۲۹۳۲۹ در تاریخ ۱۴۰۵/۲/۸مفقود گردیده است و از درجه اعتبار ساقط است.

۷۰۲۶

کارت موتوربه شماره شاسی N۱۵ECGGRMN۱C۱۱۹۴۹به شماره موتور ۰۱۹۷N۱۵۰۰۸۵۵۳ به شماره پلاک ۹۲۲۶۴ایران ۱۵۴ به شماره ملی۴۵۷۰۰۹۲۵۴۳به نام میلاد علی بیابانی فرزند حبیب اله در تاریخ ۱۴۰۵/۱/۲۰ مفقود گردیده است و از درجه اعتبار ساقط است.

کارت ماشین به شماره شاسی S۱۴۱۲۲۸۷۷۳۹۸۱۴به شماره موتور ۲۳۷۶۹۲۴به شماره پلاک ۷۹ب ۱۴۷۹ایران ۹۹به شماره ملی ۰۰۶۹۹۹۷۱۵۲ به نام معصومه خسروانی فراهانی فرزند علی داد در تاریخ ۱۴۰۵/۲/۱۳مفقود گردیده است و از درجه اعتبار ساقط است.

۷۰۶۱

شناسنامه به شماره ۴۴۲۰۹۲۹۲۷۸ و کارت ملی به شماره ۴۴۲۰۹۲۹۲۷۸ به نام محمد جواد دهقان طرزجانی فرزند در تاریخ ۱۴۰۵/۲/۵مفقود گردیده است و از درجه اعتبار ساقط است.

کارت ملی به شماره ۰۴۹۳۲۳۱۲۴۲ به نام سمانه پوزش فرزند یدالله در تاریخ ۱۴۰۴/۹/۱مفقود گردیده است و از درجه اعتبار ساقط است.

۷۰۸۹

برگ سبز خودرو به شماره وسیله نقلیه و نام خودرو پژو۲۰۶ و رنگ خودرو سفید روغنی و مدل وسیله نقلیه ۱۳۹۶ و شماره پلاک ۱۹ل۸۵۴ایران ۱۰ و شماره شاسی NAAP۴۱FE۹HJ۰۳۷۵۷۴ و شماره موتور ۱۷۲B۰۰۲۷۳۰۹ و نام صاحب سند صونا حاکی سردرودی و نوع وسیله نقلیه سواری و سند کمپانی به شماره و نام خودرو ۲۰۶ و رنگ خودرو سفید روغنی و مدل وسیله نقلیه ۱۳۹۶ و شماره پلاک و شماره شاسی NAAP۴۱FE۹HJ۰۳۷۵۷۴ و شماره موتور ۱۷۲B۰۰۲۷۳۰۹ و نام صاحب سند صونا حاکی سردرودی و نوع وسیله نقلیه سواری به نام صونا حاکی سردرودی فرزند احد در تاریخ ۱۴۰۴/۱/۱مفقود گردیده است و از درجه اعتبار ساقط است.

۷۰۹۹

سند کمپانی به شماره - و نام خودرو برمودا و رنگ خودرو مشکی و مدل وسیله نقلیه ۱۴۰۱ و شماره پلاک ۴۷۸۲۲/۱۴۷ و شماره شاسی IRAKKZ۰۱۴۴۲CA۱۰۱۲۶ و شماره موتور ۰۱۲۵N۳L۲۱۰۵۸۰ و نام صاحب سند عباسعلی فهمیده و نوع وسیله نقلیه موتورسیکلت شخصی و برگ سبز خودرو به شماره وسیله نقلیه N۱۴BVEKNEN۱Y۴۷۲۱۸ و نام خودرو احسان و رنگ خودرو ابی و مدل وسیله نقلیه ۱۴۰۱ و شماره پلاک ۸۵۷/۴۷۲۲۸و شماره شاسی N۱۴BVEKNEN۱Y۴۷۲۱۸ و شماره موتور ۰۱۹۶N۱۴۱۳۱۵۱۵ و نام صاحب سند عباسعلی فهمیده و نوع وسیله نقلیه شخصیبه نام عباسعلی فهمیده فرزند مالک محمد در تاریخ ۱۴۰۴/۱۱/۱ مفقود گردیده است و از درجه اعتبار ساقط است.

۸۱۱۱۲۳

برگ سبز خودرو به شماره وسیله نقلیه IRFC۳۱۱XIFL۶۸۱۲۳۹ و نام خودرو وانت پیکان و رنگ خودرو سفید و مدل وسیله نقلیه ۱۳۸۷ و شماره پلاک ۱۸/۲۹۹ س۶۸ و شماره شاسی ۳۱۶۸۱۲۳۹ و شماره موتور ۱۱۴۸۶۰۸۴۹۰۸ و نام صاحب سند محمدرضا سیفیان و نوع وسیله نقلیه پیکان وانت به نام محمدرضا سیفیان فرزند اصغر در تاریخ ۱۴۰۴/۷/۲۵مفقود گردیده است و از درجه اعتبار ساقط است.

۹۰۰۰۵

برگ سبز خودرو به شماره وسیله نقلیه IRAGH۹۵۱۳Z۰۵۹۴۳۱۰ و نام خودرو سیوان و رنگ خودرو مشکی و مدل وسیله نقلیه ۱۳۹۵ و شماره پلاک ۱۳۳,۴۵۴۱۹ و شماره شاسی NDR***۱۵۰F۹۵۹۴۳۱۰ و شماره موتور ۰۱۴۹NDR۱۲۹۷۷۱ و نام صاحب سند محمود کریمی و نوع وسیله نقلیه موتورسیکلت به نام محمود کریمی فرزند محی الدین در تاریخ ۱۴۰۴/۱۲/۲۷ مفقود گردیده است و از درجه اعتبار ساقط است.

۹۰۰۳

برگ سبز خودرو به شماره وسیله نقلیه IRPC۸۴۱V۱IW۴۵۸۴۹۱ و نام خودرو پراید و رنگ خودرو سفید شیری و مدل وسیله نقلیه ۱۳۸۴ و شماره پلاک ۴۱ ق ۴۹۱ ۶۹ و شماره شاسی S۱۴۱۲۲۸۴۴۵۸۴۹۱ و شماره موتور ۰۱۰۸۳۴۱۰ و نام صاحب سند محمد صابر ریاحی و نوع وسیله نقلیه سواری به نام محمد صابر ریاحی فرزند علیرضا در تاریخ ۱۴۰۴/۱۲/۱۵مفقود گردیده است و از درجه اعتبار ساقط است.

۰

کارت ملی به شماره ۴۵۸۰۱۰۶۸۷۳ به نام بهار مکاری فرزند غلامعلی در تاریخ ۱۴۰۵/۱/۳۱مفقود گردیده است و از درجه اعتبار ساقط است.

روزنامه ایده روز
۶
سه شنبه ۱۴۰۵/۰۲/۱۵ | شماره ۲۳۹۸
WWW.IDEHROOZ.COM

زنده‌گیـــری حیوانات ناقل بیماری در مهستان؛ گزارش سه‌ماهه آخر ۱۴۰۴ و برنامه ۱۴۰۵

بـــه گزارش روابط عمومی شـــورای اسلامی و شهرداری مهستان؛ به همت معاونت حوزه خدمات شهری شـــهرداری، در سه‌ماهه آخر سال ۱۴۰۴، تعـــداد ۱۲۱ قلاده حیـــوان ناقل بیماری در نقاط مختلف شناسایی و زنده‌گیری شد و پس از انجام مراحل قانونی، به پناهگاه‌های مجاز تحویل گردید

همچنین از آغاز ســـال ۱۴۰۵ تاکنون، تعداد ۷۸ قلاده دیگر از حیوانات ناقل بیماری توســـط تیم‌های مربوطه زنده‌گیری شده و برای نگهداری و رسیدگی به پناهگاه‌های مجاز ارســـال می‌شود. ایـــن اقدام با هدف کنترل و پیشـــگیری از شیوع بیماری‌های قابل انتقال، افزایش ســـطح سلامت عمومی و اجرای مسئولیت‌های مدیریت شهری در حوزه خدمات شهری انجام می‌گیرد.

کشـــف بیش از ۶۳ تن کود شیمیایی یارانه‌ای احتکار شده در اهواز

معاون دادســـتان مرکز اســـتان خوزستان از شناسایی و توقیف محموله کود شیمیایی یارانه‌ای به وزن بیش از ۶۳ تُن در اهواز که به‌صورت غیرقانونی احتکار شـــده بود، خبر داد.جعفر جعفری‌راد، در گفت‌وگو با روابط عمومی دادسرای عمومی و انقلاب مرکز استان خوزستان اظهار داشت: در پی دریافت گزارش‌های مردمی، تعداد یک‌هزار و ۲۶۸ کیسه ۵۰ کیلویی کود شیمیایی یارانه‌ای به وزن بیش از ۶۳ تُن که به‌صورت غیرقانونی نگهداری می‌شد، در یکی از روستاهای شهرستان اهواز شناسایی شد.

معاون دادستان مرکز استان خوزستان افزود: ارزش تقریبی این محموله احتکارشده بالغ بر ۳۸ میلیارد تومان برآورد شـــده که پس از کشـــف، با دستور قضایی، توقیف و ضبط گردیدو‌ی در ادامه خاطر نشان کرد: دادسرای مرکز استان خوزستان در راســـتای صیانت از حقوق عامه و در چارچوب فعالیت‌های کارگروه حقـــوقی قضایی و مبارزه با احتکار و گران‌فروشی، بدون هیچ‌گونه مسامحه‌ای با این‌گونه تخلفات برخورد قاطع و قانونی خواهد داشت.

مدیرکل امور اقتصادی و دارایی استان خبر داد:افزایش جذب تسهیلات تبصره ۱۵ در ایلام/جهش ۹ درصدی بند یک و رشد ۱۴ درصدی بند دو در ده روز

مدیرکل امور اقتصادی و دارایی ایلام با تأکید بر شرایط ویژه کشور و دستور رئیس‌جمهور برای رفع فوری موانع بانکی، گفت: عملکرد بانک‌ها تا پایان اردیبهشت تعیین‌کننده است، جابه‌جایی اعتبارات و دســـتگاه‌های کم‌تحرک به استاندار معرفی می‌شوند.سعید رشنوادی در گفت‌وگو با ایســـنا اظهار کرد: بر اساس تأکید وزیر اقتصاد، هرگونه تفویض اختیار نیمه‌تمام یا اجرا نشـــده در حوزه‌های بانکی، بیمه، مالیاتی و گمرکی باید حداکثر تا فردا به وزارتخانه اعلام شود. وضعیت کشور شرایط خاصی است و هیچ تعارفی در رفع موانع وجود ندارد.

«جنگ رمضان» و «شهدای دانش‌آموز» بر پیشانی معابر و مدارس گرگان نشست

در سیصد و شصت و سومین جلسه شورای شهر گرگان، نام‌گذاری معبری به نام «جنگ رمضان» و یک مدرسه به نام شهدای دانش‌آموز شجره طیبه میناب تصویب شد؛ این جلسه همچنین میزبان مدیرکل آموزش و پرورش برای تبریک روز شوراها بود.محمدعلی شربتدار ، خبرنگار گلستان : به گزارش اداره اطلاع رسانی و روابط عمومی آموزش و پرورش گلستان و به نقل از روابط عمومی شورای اسلامی شهر گرگان، در جلسه علنی امروز به ریاست صفرعلی پایین‌محلی، اعضا با نام‌گذاری «جنگ رمضان» موافقت کردند؛ همچنین پیشنهاد نام‌گذاری یکی از مدارس شهر به نام شهدای دانش‌آموز مدرسه شجره طیبه میناب در صحن مطرح و با نظر مساعد جهت طی مراحل بعدی به آموزش و پرورش ارسال گردید.

در ادامه، «قدرت‌اله نظری» مدیرکل آموزش و پرورش گلستان نیز با حضور در صحن شورا، ضمن تبریک روز ملی شوراها، از همکاری‌های مدیریت شهری در حوزه‌های فرهنگی تقدیر کرد.



پارادایم توسعه انسان‌محور در نصف‌جهان؛ اصفهان در فهرست ۲۵ شهر برتر معنوی جهان ایستاد



اصفهان – صدیقه مدنی پور| شهردار اصفهان گفت: با تکیه بر شاخص‌های والای انسانی و معنوی، از انتخاب این کلان‌شهر به عنوان یکی از ۲۵ قطب برتر شهرهای انسان‌گرای جهان خبر داد.

به گزارش اداره ارتباطات رسانه‌ای شهرداری اصفهان، علی قاسم‌زاده با تبیین جایگاه راهبردی این کلان‌شهر در عرصه‌های بین‌المللی اظهار کرد: اصفهان به واســـطه غنای فرهنگی و ریشه‌های عمیق تمدنی، موفق شده است در میان ۲۵ شهر برگزیده جهان در شاخص‌های انسانیت و معنویت قرار گیرد.

وی با اشـــاره به دعوت رســـمی از اصفهان برای پیوستن به اتحادیه شهرهای انســـان‌گرا افزود: در جریان ســـفر به کره جنوبی و بر اســـاس گزارش‌های علمی متخصصان دانشگاه هاروارد، مشخص شد که بسیاری از جوامع پیشرفته صنعتی علی‌رغم جهش در حوزه تکنولوژی و هوش مصنوعی، با بحران جدی در شاخص‌های مشـــارکت جمعی و پیوندهای انسانی روبرو هستند. وی تاکید کرد: اصفهان به عنوان یکی از معدود شهرهای جهان شناخته شده که توانسته است توازن میان پیشرفت و فضائل اخلاقی را حفظ کند. شهردار اصفهان در تحلیل مبانی تمدنی این شـــهر، دوره صفویه را نقطه عطف هم‌گرایی نخبگان دیانت، سیاست و هنر دانست و اظهار کرد: این زبان مشترک تاریخی منجر به تولید ارزش افزوده پایدار شده است که تکرار این الگو در دوران انقلاب اسلامی و دفاع مقدس نیز تبلور یافت. وی با استناد به متون تاریخی، خاک اصفهان را نمادی از صداقت و اســـتعدادهای نهفته انســـانی توصیف کرد که برای شکوفایی نهایی نیازمند مدیریت منابع زیست‌محیطی از جمله تامین حق‌آبه‌های قانونی است.

قاسم‌زاده هویت اصفهان را ترکیبی متوازن از جغرافیا، تاریخ، مشاهیر مدفون در تخت فولاد و هنر بی‌بدیل استادکاران دانست و اظهار کرد: حضور پررنگ هنر اصفهان در حریم قدسی آستان قدس رضوی و نفوذ لهجه و فرهنگ این مرز و بوم در اماکن مذهبی جهان، نشـــان‌دهنده عمق معنویت در کالبد این شـــهر اســـت. وی خاطرنشان کرد: صیانت از این هویت، مستلزم تقویت آیین‌ها و نمادهای فرهنگی است که روز اصفهان یکی از مهم‌ترین این زیرساخت‌های هویتی محسوب می‌شود.

وی در بخش دیگری از سخنان خود به ویژگی‌های شخصیتی شهروندان اشاره کرد و افزود: اصفهانی‌ها الگوی مدیریت اقتصادی هوشمندانه در کنار سخاوتمندی بی‌نظیر هستند. وجود بیشترین تعداد خیریه‌ها در سطح کشور و پیشتازی در امور عام‌منفعه، گواهی بر شخصیت متعالی و ایثارگر مردم این دیار است. شهردار اصفهان با یادآوری نقش پیشرو این شهر در حماسه‌های ملی همچون پنجم و بیست و پنجم آبان، روحیه صلح‌طلبی و مصالحه‌جویی را از دیگر مولفه‌های برجسته زیست‌بوم اجتماعی اصفهان برشمرد.

قاســـم‌زاده در پایان با تاکید بر اهمیت بزرگداشـــت هفته اصفهان در فصل بهار اظهار کرد: آیین‌های ملی و مذهبی همچون دعای ابوحمزه ثمالی و روضه‌های خانگی، رگ‌های حیاتی معنویت در این کلان‌شهر هستند که اصفهان را به الگویی بی‌بدیل در اتحادیه شهرهای انسان‌گرا مبدل کرده‌اند.

وی تصریح کرد: مردم اصفهان ثابت کرده‌اند که در بزنگاه‌های تاریخی، جان و مال خود را برای حفظ کیان دینی و ملی نثار می‌کنند و این همان اصالتی است که جهان امروز به آن نیاز مبرم دارد.

مدیرکل آموزش‌وپرورش قم: درخشش استان در شاخص‌های ملی/اعلام برنامه‌های هفته معلم با محوریت تجدید میثاق و "سپاس معلم"

مدیرکل آموزش‌وپرورش استان قم ضمن تشریح برنامه‌های متنوع هفته معلم—از جمله تجدید میثاق با آرمان‌های شهید مطهری و دیدار با مراجع عظام—از درخشش چشمگیر این استان در شاخص‌های ملی خبر داد و گفت: قم در اصلاح روش‌های تشخیص آموزشی رتبه نخست کشور را کسب کرده است. به گزارش خبرنگارمحمد جواد پورصفایی، نشست خبری مدیرکل آموزش‌وپرورش استان قم به مناسبت فرارسیدن روز معلم و هفته بزرگداشت مقام شامخ تعلیم و تربیت، با حضور اصحاب رسانه در خانه معلم استان قم برگزار شد. محمدی سعید ضمن تبریک دوازدهم اردیبهشت‌ماه، سالروز شهادت استاد آیت‌الله مرتضی مطهری، برنامه‌های این هفته و دستاوردهای اخیر اداره‌کل آموزش‌وپرورش قم را تشریح کرد.

راه معلمی؛ مسیر انبیا و تمدن‌سازی

وی با استناد به فصل هفتم سند تحول بنیادین، بر نقش کلیدی اصحاب رسانه در پیشبرد اهداف نظام تعلیم و تربیت تأکید کرد و گفت: حمایت رســـانه‌ها شرط تحقق اهداف کلان آموزشی در این مقیاس است.

مدیـــرکل آموزش‌وپرورش قم همچنین معلم را راهنمای دانش‌آموز در روزهای تردید دانســـت و افزود: راه معلمی همان راه انبیا، شهدا و امامین انقلاب است. محمدی سعید در ادامه با اشاره به دیدگاه‌های شهید مطهری و تأکید امیرالمؤمنین (ع)، گفت: اگر جامعه قدردان مقام معلم نباشد، استعدادها رو به زوال می‌رود. وی اظهار کرد: معلمان سنگ‌بنای تمدن و پیشرفت کشور هستند و ما موظفیم به این جایگاه رفیع احترام بگذاریم.

برنامه‌های هفته بزرگداشت مقام معلم در قم

مدیرکل آموزش‌وپرورش قم با اعلام آغاز برنامه‌های هفته معلم، محورهای اصلی فعالیت‌ها را چنین برشمرد:

۱) تجدید میثاق با آرمان‌های شهدا: غبارروبی مزار شهید مطهری، شهدای لاریجانی و سردار شهید موسوی به‌منظور تربیت نسل مؤمن و انقلابی.



۲) دیدار با مراجع و علما

۳) تجلیل از پیشکسوتان و ایثارگران: مراسم تجلیل از معلمان بازنشسته و دیدار با خانواده شهدای فرهنگی و همسران معلمان شهید.

۴) طرح سپاس: اجرای برنامه «سپاس معلم» در چهار نقطه کلیدی استان با محوریت مدیران نواحی.

۵) حمایـــت از جبهه مقاومت: اعلام برنامه‌ای ویژه در حمایت از رهبری امت اسلامی و جبهه مقاومت که جزئیات آن به‌زودی اطلاع‌رسانی می‌شود.

۶) درخشش آموزش‌وپرورش قم در شاخص‌های ملی

کسب رتبه‌های برتر کشوری

محمدی سعید همچنین به دستاوردهای تحولی استان اشاره کرد و از کسب رتبه‌های برتر کشوری خبر داد:

- رتبه اول کشور در اصلاح روش‌های تشخیص آموزشی (مقطع ابتدایی) بر اساس طرح «توانا» و سند تحول بنیادین

- رتبه دوم کشـــوری در الگوی «مدرسه باز» (مقطع متوسطه) در راستای اجرای طرح «شمید»

- رتبه اول مسابقات فرهنگی و هنری با کسب ۲۹ رتبه برتر کشوری توسط دانش‌آموزان و فرهنگیان قم

- رتبه چهارم کشـــوری در حوزه تربیت‌بدنی با ارتقای شاخص‌های سلامت و نشاط در مدارس استان

ابتکار شیفت سوم و استمرار فعالیت‌ها

وی با توجه به شرایط خاص موجود، از ابتکاری با عنوان «فعالیت‌های شیفت سوم» خبر داد و گفت: آموزش‌وپرورش قم برای نخستین‌بار با حضور ۵۰ درصد از کادر اجرایی، فعالیت‌ها را در سه نوبت سازماندهی کرده است؛ صبح برای متوسطه، عصر برای ابتدایی و شب‌گاه در قالب موکب‌ها و ایستگاه‌های فرهنگی. به گفته مدیرکل، معلمان نیز در قالب نیروهای جهادی و با رویکرد مقاومت، در میدان تربیت و مشاوره حضور دارند.

همچنین به تشـــکیل «هیئت‌های اندیشه‌ورز» و شبکه «خیرین علمی» اشاره شد که با تکیه بر تجارب پیشکسوتان، بر تداوم فعالیت‌های آموزشی در فضای مجازی و حضوری نظارت می‌کنند.

شناسایی ۲۰۵ موکب فرهنگی و آموزشی

مدیرکل آموزش‌وپرورش استان قم گفت: تاکنون ۲۰۵ موکب فرهنگی و آموزشی شناسایی شـــده و در قالب آن ۴۰۳ فعالیت اختصاصی شـــامل مشاوره تحصیلی، بازی‌های تربیتی و برنامه‌های فرهنگی با مدیریت فرهنگیان و مشارکت دانش‌آموزان ارائه می‌شود.

در پایان، محمدی سعید بر آمادگی کامل جامعه فرهنگی قم برای استمرار مسیر تعلیم و تربیت تأکید کرد و گفت: همان‌گونه که رزمندگان در سنگر دفاع آماده‌اند، معلمان نیز در سنگر مدرسه و میدان عمل تا تحقق اهداف تعالی و تربیت نسل جوان پای کار خواهند بود

هیات موضوع قانون تعیین تکلیف وضعیت ثبتی اراضی و ساختمانهای فاقد سند رسمی

آگهی موضوع ماده ۳ قانون و ماده ۱۳ آئین نامه قانون تعیین تکلیف وضعیت ثبتی و اراضی و ساختمانهای فاقد سند رسمی

برابر رای شـــماره ۱۴۰۵۶۰۳۱۳۰۱۰۰۰۰۶۳۷ هیـــات اول موضوع قانون تعیین تکلیف وضعیت ثبتی اراضی و ساختمانهای فاقد سند رسمی مستقر در واحد ثبتی حوزه ثبت ملک بوکان تصرفات مالکانه بلا معارض متقاضی آقای انور سواره فرزند محمد بشماره شناسنامه ۴۱۳ صادره از بوکان در ششدانگ یک باب خانه به مساحت ۶۲.۳۲ متر مربع قســـمتی از پلاک ۱۱۴ - اصلی واقع در بوکان - خیابان شـــهید سید جمال الدین اسد آبادی - کوچه سهند ۳ محرز گردیده است که برای آن پلاک ثبتی ۱۱۴/۵۶۹۷ - اصلی اختصاص یافته است لذا به منظور اطلاع عموم مراتب در دو نوبت به فاصله ۱۵ روز آگهی می شود در صورتی که اشخاص نسبت به صدور سند مالکیت متقاضی اعتراضی داشته باشند می توانند از تاریخ انتشار اولین آگهی به مدت دو ماه اعتراض خود را به این اداره تســـلیم و پس از اخذ رسید ظرف مدت یک ماه از تاریخ تسلیم اعتراض دادخواست خود را به مراجع قضایی تقدیم نمایند. بدیهی است در صورت انقضای مدت مذکور و عدم وصول اعتراض طبق مقررات سند مالکیت صادر خواهد شد.شناسه آگهی:۲۱۶۹۷۶۹

تاریخ انتشار نوبت اول : ۱۴۰۵/۰۲/۱۵ تاریخ انتشار نوبت دوم : ۱۴۰۵/۰۲/۳۱

خالد خانه بیگی

رئیس ثبت ثبت اسناد و املاک

هیات موضوع قانون تعیین تکلیف وضعیت ثبتی اراضی و ساختمانهای فاقد سند رسمی

آگهی موضوع ماده ۳ قانون و ماده ۱۳ آئین نامه قانون تعیین تکلیف وضعیت ثبتی و اراضی و ساختمانهای فاقد سند رسمی

برابر رای شماره ۱۴۰۴۶۰۳۱۸۰۰۶۰۳۱۰۷۹ مورخه ۱۴۰۴/۱۲/۰۵ هیات اول موضوع قانون تعیین تکلیف وضعیت ثبتی اراضی و ساختمانهای فاقد سند رسمی مستقر در واحد ثبتی حوزه ثبت ملک آســـتانه تصرفات مالکانه بلا معارض متقاضی آقای سید حسین حسینی نسب فرزند سید علی بشماره شناسنامه ۹۳۲ و آقای هادی رهبر کوشالشاهی فرزند حسین (هر کدام نسبت به سه سه دانگ مشاع) از ششدانگ یکقطعه باغ به مساحت ششدانگ ۲۹۸.۹۴ متر مربع به شماره پلاک ۷۶۵ فرعی از ۱۳۶ اصلی مفروز و مجزی شده از پلاک ۲ و غیره فرعی از ۱۳۶ اصلی واقع در قریه نیاکو بخش ۱۴ گیلان مورد خریداری از مالک رسمی آقای سید حبیب اله حسینی نسب (زارع صاحب نسق) محرز گردیده است. لذا به منظور اطلاع عموم مراتب در دو نوبت به فاصله ۱۵ روز آگهی می شود در صورتی که اشخاص نسبت به صدور سند مالکیت متقاضی اعتراضی داشته باشند می توانند از تاریخ انتشار اولین آگهی به مدت دو ماه اعتراض خود را به این اداره تسلیم و پس از اخذ رسید، ظرف مدت یک ماه از تاریخ تسلیم اعتراض، دادخواست خود را به مراجع قضایی تقدیم نمایند. بدیهی است در صورت انقضای مدت مذکور و عدم وصول اعتراض طبق مقررات سند مالکیت صادر خواهد شد.شناسه آگهی:۲۱۶۹۱۶۹ م-الف/۱۷۴

تاریخ انتشار نوبت اول : ۱۴۰۵/۰۲/۱۵ تاریخ انتشار نوبت دوم : ۱۴۰۵/۰۲/۳۰

مهدی مرادی

رئیس ثبت اسناد و املاک

هیات موضوع قانون تعیین تکلیف وضعیت ثبتی اراضی و ساختمانهای فاقد سند رسمی

آگهی موضوع ماده ۳ قانون و ماده ۱۳ آئین نامه قانون تعیین تکلیف وضعیت ثبتی و اراضی و ساختمانهای فاقد سند رسمی

برابر رای شـــماره ۱۴۰۴۶۰۳۱۸۰۰۶۰۰۳۱۴۵۵ مورخه ۱۴۰۴/۱۲/۰۸ هیات اول موضوع قانون تعیین تکلیف وضعیت ثبتی اراضی و ســـاختمانهای فاقد سند رسمی مستقر در واحد ثبتی حوزه ثبت ملک آستانه تصرفات مالکانه بلا معارض متقاضی آقای محمد آزاد بر فرزند بهمن بشماره شناسنامه ۷۴۰ صادره از در ششدانگ یکقطعه زمین مشجر به مساحت ۳۵۷۴۴ متر مربع به شماره پلاک ۲۷۶ فرعی از ۱۳۴ اصلی مفروز و مجزی شده از پلاک ۲۶ فرعی از ۱۳۴ اصلی واقع در قریه چوشاهستان بخش ۱۴ گیلان مورد خریداری از مالک رسمی آقای / وراث مرحوم مهدی بهشتی محرز گردیده است. لذا به منظور اطلاع عموم مراتب در دو نوبت به فاصله ۱۵ روز آگهی می شود در صورتی که اشخاص نسبت به صدور سند مالکیت متقاضی اعتراضی داشته باشند می توانند از تاریخ انتشار اولین آگهی به مدت دو ماه اعتراض خود را به این اداره تسلیم و پس از اخذ رسید، ظرف مدت یک ماه از تاریخ تسلیم اعتراض، دادخواست خود را به مراجع قضایی تقدیم نمایند. بدیهی اســـت در صورت انقضای مدت مذکـــور و عدم وصول اعتراض طبق مقررات سند مالکیت صادر خواهد شد. شناسه آگهی:۲۱۶۹۶۹۵ م-الف/ ۱۸۲

تاریخ انتشار نوبت اول : ۱۴۰۵/۰۲/۱۵ تاریخ انتشار نوبت دوم : ۱۴۰۵/۰۲/۳۰

مهدی مرادی

رئیس ثبت اسناد و املاک

هیات موضوع قانون تعیین تکلیف وضعیت ثبتی اراضی و ساختمانهای فاقد سند رسمی

آگهی موضوع ماده ۳ قانون و ماده ۱۳ آئین نامه قانون تعیین تکلیف وضعیت ثبتی و اراضی و ساختمانهای فاقد سند رسمی

برابر رای شماره ۱۴۰۴۶۰۳۰۶۰۰۶۰۱۳۷۳۷ هیـــات اول موضـــوع قانـــون تعییـــن تکلیف وضعیـــت ثبـــتی اراضی و ســـاختمانهای فاقد ســـند رســـمی مســـتقر در واحد ثبتی حـــوزه ثبت ملک تربـــت حیدریه تصرفـــات مالکانه بلا معـــارض متقاضی خانـــم ملـــوک ایـــوبی فرزنـــد غلامحســـن بـــه شـــماره شناســـنامه ۲۱۱ صـــادره از تربت حیدریه در ششدانگ یک قطعه زمین مزروعی به مساحت ۴۶۹/۳۳ متر مربع در قسمتی از پلاک شماره ۴۷ فرعی از پلاک شماره ۱۹۵ اصلی واقع در اراضی عباس آباد دهستان اربعه در خراسان رضوی بخش یک حوزه ثبت ملک تربت حیدریه خریداری و انتقال ملک از مالکین رسمی اسماعیل اولیایی و محمد حسن رنجنبر و رمضانعلی رنجنبر و محمد حسن یعقوبی محرز گردیده اســـت. لذا به منظور اطلاع عموم مراتب در دو نوبت بـــه فاصله ۱۵ روز آگهی می شود در صورتی که اشخاص نسبت به صدور سند مالکیت متقاضی اعتراضی داشته باشند می توانند از تاریخ انتشار اولین آگهی به مدت دو ماه اعتراض خود را به این اداره تسلیم و پس از اخذ رسید، ظرف مدت یک ماه از تاریخ تسلیم اعتراض، دادخواســـت خود را به مراجع قضایی تقدیم نمایند. بدیهی است در صورت انقضای مدت مذکور و عدم وصول اعتراض طبق مقررات سند مالکیت صادر خواهد شد. شناسه آگهی:۲۱۵۴۰۱۱ م-الف/۲۱۵۴۰۱۱

تاریخ انتشار نوبت اول : ۱۴۰۵/۰۱/۳۰ تاریخ انتشار نوبت دوم :۱۴۰۵/۰۲/۱۵

سید امین موسوی: رئیس منطقه ثبت اسناد و املاک

هیات موضوع قانون تعیین تکلیف وضعیت ثبتی اراضی و ساختمانهای فاقد سند رسمی

آگهی موضوع ماده ۳ قانون و ماده ۱۳ آئین نامه قانون تعیین تکلیف وضعیت ثبتی و اراضی و ساختمانهای فاقد سند رسمی

۱-برابر رای شماره ۱۴۰۴۶۰۳۱۸۰۰۶۰۳۱۳۹۹ مورخه ۱۴۰۴/۱۲/۰۸هیات اول موضوع قانون تعیین تکلیف وضعیت ثبتی اراضی و ساختمانهای فاقد سند رسمی مستقر در واحد ثبتی حوزه ثبت ملک آســـتانه تصرفات مالکانه بلا معارض متقـــاضی آقای حمید اصغری کلنگرانی فرزند عیسی بشماره شناسنامه ۳۰۱ صادره از در ششدانگ یک قطعه زمین باغی به مساحت ۱۳۹۲ متر مربع به شماره پلاک ۵۰ فرعی از ۵۵ اصلی مفروز و مجزی شده از پلاک یک فرعی از ۵۵ اصلی واقع در قریه بیر بنه بخش ۱۴ گیلان مورد خریداری از مالک رسمی آقای/عیسی اصغری(زارع صاحب نسق) محرز گردیده است.

۲-برابر رای شماره ۱۴۰۴۶۰۳۱۸۰۰۶۰۳۰۵۵۳ مورخه ۱۴۰۴/۱۱/۳۰هیات اول موضوع قانون تعیین تکلیف وضعیت ثبتی اراضی و ساختمانهای فاقد سند رسمی مستقر در واحد ثبتی حوزه ثبت ملک آستانه تصرفات مالکانه بلا معارض متقاضی آقای احمد ماهرخ زاد فرزند حسین بشماره شناسنامه ۱۵۸ صادره از در ششدانگ یک قطعه زمین مزروعی به مساحت ۲۴۸۰/۸۷متر مربع به شـــماره پلاک ۶۷۱ فرعی از ۸۹ اصلی مفروز و مجزی شده از پلاک ۸۵و۸۷ فرعی از ۸۹ اصلی واقع در قریه چهارده بخـــش ۱۴ گیلان مورد خریداری از مالک رسمی آقای/عباس حسن دوست(زارع صاحب نسق) محرز گردیده است.

۳-برابر رای شماره ۱۴۰۴۶۰۳۱۸۰۰۶۰۳۱۶۹۵ مورخه ۱۴۰۴/۱۲/۱۸ هیات اول موضوع قانون تعیین تکلیف وضعیت ثبتی اراضی و ساختمانهای فاقد سند رسمی مستقر در واحد ثبتی حوزه ثبت ملک آســـتانه تصرفات مالکانه بلا معارض متقاضی آقای علی بچه خورشید فرزند عبدالله بشماره شناسنامه ۸ صادره از در ششدانگ یک قطعه زمین با بنای احداثی به مساحت ۲۶۵ متر مربع پلاک ۱۸۰ فرعی از ۱۲۳ اصلی مفروز و مجزی شده از پلاک ۱ و ۳ فرعی از ۱۲۳ اصلی واقع در قریه کلید سر بخش ۱۴ گیلان مورد خریداری از مالک رسمی آقای حسن غلامی (زارع صاحب نسق) محرز گردیده است.

۴-برابر رای شماره ۱۴۰۴۶۰۳۱۸۰۰۶۰۳۱۶۹۶ مورخه ۱۴۰۴/۱۲/۱۸هیات اول موضوع قانون تعیین تکلیف وضعیت ثبتی اراضی و ساختمانهای فاقد سند رسمی مستقر در واحد ثبتی حوزه ثبت ملک آستانه تصرفات مالکانه بلا معارض متقاضی خانم نرگس حیدری کلید سر فرزند ناصر بشماره شناسنامه ۳۸۰ صادره از آستانه اشرفیه در ششدانگ یک قطعه زمین با بنای احداثی به مساحت ۷۲۰.۷۹ متر مربع به شماره پلاک ۱۸۱ فرعی از ۱۲۳ اصلی مفروز و مجزی شده از پلاک ۱ و ۳ فرعی از ۱۲۳ اصلی واقع در قریه کلید سر بخش ۱۴ گیلان مورد خریداری از مالک رسمی آقای /حسن غلامی (زارع صاحب نسق) محرز گردیده است. لذا به منظور اطلاع عموم مراتب در دو نوبت به فاصله ۱۵ روز آگهی می شود در صورتی که اشخاص نسبت به صدور سند مالکیت متقاضی اعتراضی داشته باشند می توانند از تاریخ انتشار اولین آگهی به مدت دو ماه اعتراض خود را به این اداره تسلیم و پس از اخذ رسید، ظرف مدت یک ماه از تاریخ تسلیم اعتراض، دادخواست خود را به مراجع قضایی تقدیم نمایند. بدیهی است در صورت انقضای مدت مذکور و عدم وصول اعتراض طبق مقررات سند مالکیت صادر خواهد شد. شناسه آگهی:۲۱۵۷۳۱۹ م-الف/۹۴

تاریخ انتشار نوبت اول :۱۴۰۵/۱/۳۱ تاریخ انتشار نوبت دوم :۱۴۰۵/۲/۱۵

مهدی مرادی:رئیس ثبت اسناد و املاک

آگهی موضوع ماده ۳ قانون و ماده ۱۳ آئین نامه قانون تعیین تکلیف وضعیت ثبتی و اراضی و ساختمانهای فاقد سند رسمی

برابر رای شـــماره ۱۴۰۴۶۰۳۰۹۰۰۲۰۰۰۵۴۸۰ -۱۴۰۴/۱۲/۲۶ هیات اول/ دوم موضوع قانون تعیین تکلیف وضعیت ثبتی اراضی و ساختمانهای فاقد سند رسمی مســـتقر در واحد ثبتی حوزه ثبت ملک تاکســـتان تصرفات مالکانه بلا معارض متقاضی آقای/خانم علی سلیمانی فرزند مهر علی بشماره شناسنامه ۵۱۶۹ صادره از تاکستان در ششـــدانگ یک قطعه باغ به مساحت ۲۲۲۴/۳ متر مربع مفروز از پلاک ثبتی ۴ اصلی واقع در بخش ۶ حوزه ثبت ملک تاکستان موسوم به اسفورین محرز گردیده است. لذا به منظور اطلاع عموم مراتب در دو نوبت به فاصله ۱۵ روز آگهی می شود در صورتی که اشخاص نسبت به صدور سند مالکیت متقاضی اعتراضی داشته باشند می توانند از تاریخ انتشار اولین آگهی به مدت دو ماه اعتراض خود را به این اداره تســـلیم و پس از اخذ رسید، ظرف مدت یک ماه از تاریخ تسلیم اعتراض، دادخواست خود را به مراجع قضایی تقدیم نمایند. بدیهی است در صورت انقضای مدت مذکور و عدم وصول اعتراض طبق مقررات سند مالکیت صادر خواهد شد. شناسه آگهی:۲۱۵۵۶۴۱

تاریخ انتشار نوبت اول :۱۴۰۵/۱/۳۱ تاریخ انتشار نوبت دوم :۱۴۰۵/۲/۱۵

مسعود رحمانی

رئیس ثبت اسناد و املاک

آگهی موضوع ماده ۳ قانون و ماده ۱۳ آئین نامه قانون تعیین تکلیف وضعیت ثبتی و اراضی و ساختمانهای فاقد سند رسمی

برابر آرای شماره ۱۴۰۵۶۰۳۰۹۰۰۲۰۰۰۲۴۷ ،۱۴۰۵۶۰۳۰۹۰۰۲۰۰۰۲۴۹ ، ۱۴۰۵۶۰۳۰۹۰۰۲۰۰۰۲۵۱ - ۱۴۰۵/۰۱/۲۶ هیات اول/دوم موضوع قانون تعیین تکلیف وضعیت ثبتی اراضی و ساختمانهای فاقد سند رسمی مستقر در واحد ثبتی حوزه ثبت ملک تاکستان تصرفات مالکانه بلا معارض متقاضی وزارت آموزش پرورش شهرستان تاکستان در ششدانگ سه واحد ساختمان اداری/ آموزشی به مســـاحتهای ۳۱۲/۹۲ - ۳۱۲/۹۲ و ۳۴۵/۳۹ متر مربع، مفروز از پلاک شماره ۵۵۹۵ فرعی از ۱ اصلی واقع در بخش ۸ حوزه ثبت ملک تاکستان محرز گردیده است. لذا به منظور اطلاع عموم مراتب در دو نوبت به فاصله ۱۵ روز آگهی می شود در صورتی که اشخاص نسبت به صدور سند مالکیت متقاضی اعتراضی داشته باشند می توانند از تاریخ انتشار اولین آگهی مدت دو ماه اعتراض خود را به این اداره تسلیم و پس از اخذ رسید، ظرف مدت یک ماه از تاریخ تسلیم اعتراض، دادخواســـت خود را به مراجع قضایی تقدیم نمایند بدیهی است در صورت انقضای مدت مذکور و عدم وصول اعتراض طبق مقررات سند مالکیت صادر خواهد شد. شناسه آگهی:۲۱۵۵۶۴۳

تاریخ انتشار نوبت اول :۱۴۰۵/۱/۳۱ تاریخ انتشار نوبت دوم:۱۴۰۵/۲/۱۵

مسعود رحمانی

رئیس ثبت اسناد و املاک

روزنامه ایده روز
سه شنبه۱۴۰۵/۰۲/۱۵ | شماره ۲۳۹۸
WWW.IDEHROOZ.COM



بازیکنانی که قلعه‌نویی را آزار می‌دهند

سرمربی تیم ملی فوتبال از عملکرد مدافعان حاضر در اردوی این تیم با وجود سومین دوره از حضورشان راضی نیست، اتفاقی که نگرانی‌ها برای موفقیت تیم ملی در جام جهانی را بیشتر از قبل کرده است.
دور سوم تمرینات تیم ملی فوتبال ایران با حضور بازیکنان منتخب لیگ برتر کشور در حالی آغاز شده است که مشکل اساسی امیر قلعه نویی در انتخاب نفرات مورد تایید در فاز دفاعی همچنان پابرجاست.
سرمربی تیم ملی که در یک فصل گذشته بارها و بارها تصمیم به تغییر نفرات خط دفاعی گرفته بود همچنان از عملکرد بازیکنان حاضر در پست های دفاع کناری ناراضی است.
قلعه نویی در حالی میلاد محمدی، رامین رضاییان، صالح حردانی، آریا یوسفی، احسان حاج صفی و امید نورافکن را برای حضور در جناحین خط دفاعی تمرین می دهد که انتظار داشت تجربه آنها کمک ویژه ای به حل مشکل فعلی کند اما در هر تمرین، خبری از آرامش سرمربی تیم ملی نیست تا قلعه نویی همچنان با دستیاران خود برای حل مشکل چینش مدافعان جلسه های متوالی برگزار کند.نکته نگران کننده برای قلعه نویی نبود لژیونرهای مطمئن در پست دفاع کناری است تا کادر فنی تیم ملی را ناچار به استفاده از نفرات فعلی کند.

استقلال بدون خرید در لیگ برتر



محمود رضایی ایده روز | تیم فوتبال زنان استقلال در حالی خود را برای نخستین حضور در لیگ برتر آماده می‌کند که بسته بودن پنجره نقل‌وانتقالاتی برنامه‌های این تیم را با چالش جدی مواجه کرده است.

باشگاه استقلال در حالی موفق شد پس از طی یک مسیر تدریجی و پلکانی از لیگ دسته دوم و سپس لیگ دسته یک فوتبال زنان به لیگ برتر صعود کند که حالا در آستانه حضور در سطح اول فوتبال زنان ایران با یکی از جدی‌ترین و تعیین‌کننده‌ترین چالش‌های خود مواجه شده است. چالشی که می‌تواند از همان ابتدای فصل جدید مسیر این تیم را تحت تأثیر قرار دهد و به بسته بودن پنجره نقل‌وانتقالاتی مربوط می‌شود.

تیم فوتبال زنان استقلال طی دو فصل اخیر توانست با برنامه‌ریزی نسبی و استفاده از ترکیب جوان خود روندی رو به رشد را تجربه کند. این تیم ابتدا از لیگ دسته دوم کار خود را آغاز کرد سپس به لیگ دسته اول رسید و در نهایت با قرار گرفتن در جمع تیم‌های برتر، موفق شد به عنوان نایب‌قهرمان به لیگ برتر فوتبال زنان صعود کند.

ورود به لیگ برتر برای استقلال به معنای ورود به سطحی کاملا متفاوت از نظر کیفیت فنی، سرعت بازی، تجربه بازیکنان و البته سطح رقابت مالی و مدیریتی است. در چنین شرایطی مهم‌ترین نیاز هر تیم تازه‌وارد به لیگ برتر تقویت اساسی در بخش بازیکنان و گاهی حتی کادرفنی است. موضوعی که در حال حاضر برای استقلال با یک مانع جدی روبه‌رو شده است.

پنجره نقل‌وانتقالاتی مهم‌ترین بحران استقلال

در حال حاضر بزرگ‌ترین دغدغه مدیران استقلال در بخش فوتبال زنان بسته بودن پنجره نقل‌وانتقالاتی این باشگاه است. این موضوع باعث شده آبی‌پوشان نتوانند فعالیت جدی در بازار نقل‌وانتقالات داشته باشند و در نتیجه برنامه‌ریزی آن‌ها برای فصل جدید با ابهام جدی مواجه شود
در شرایطی که تیم‌های رقیب استقلال به‌سرعت در حال تقویت خود هستند این بلاتکلیفی می‌تواند به یک نقطه ضعف جدی تبدیل شود. اگر این پنجره در زمان مناسب باز نشود استقلال ناچار خواهد بود فصل جدید را با همان ترکیبی آغاز کند که در لیگ دسته اول و حتی دسته دوم با آن به میدان رفته بود. ترکیبی که هرچند برای صعود کافی بوده اما برای رقابت در لیگ برتر نیازمند تقویت جدی است.

رقبا در مسیر آماده‌سازی کامل

در سوی مقابل باشگاه‌هایی مانند پرسپولیس، خاتون بم، گل‌گهر و چند تیم دیگر از مدت‌ها قبل وارد فاز برنامه‌ریزی برای لیگ نوزدهم شده‌اند. این باشگاه‌ها نه‌تنها مذاکرات خود را با بازیکنان مختلف آغاز کرده‌اند بلکه در برخی موارد حتی وارد فاز انتخاب و بررسی گزینه‌های سرمربی نیز شده‌اند.
این روند نشان می‌دهد که سطح رقابت در لیگ برتر فوتبال زنان ایران نسبت به فصل‌های گذشته افزایش قابل توجهی داشته و تیم‌ها دیگر تنها به حضور در لیگ قناعت نمی‌کنند بلکه هدف‌گذاری آن‌ها کسب عنوان قهرمانی و حتی حضور در رقابت‌های آسیایی است. در چنین شرایطی هرگونه تأخیر در نقل‌وانتقالات می‌تواند فاصله تیم‌ها را بیشتر کند.

خطر عقب‌ماندگی فنی

یکی از نگرانی‌های اصلی در مورد استقلال این است که در صورت ادامه این وضعیت تیم از نظر فنی و هماهنگی نسبت به رقبا عقب بماند. فوتبال زنان در سال‌های اخیر با سرعت قابل توجهی در حال پیشرفت است و تیم‌هایی که زودتر وارد بازار نقل‌وانتقالات می‌شوند معمولاً شانس بیشتری برای ساختن یک ترکیب هماهنگ و آماده دارند.
برای استقلال این موضوع اهمیت دوچندان دارد چرا که این تیم برای اولین بار وارد لیگ برتر می‌شود و تجربه بازی در این سطح را ندارد. بنابراین هرگونه ضعف در آماده‌سازی می‌تواند به‌سرعت در نتایج فصل جدید خود را نشان دهد.

جدایی منطقی یک مربی موفق از تیم ملی

در حالی‌که فدراسیون فوتبال همچنان از تمایل برای ادامه همکاری با مرضیه جعفری خبر می دهد، نشانه‌ها از احتمال پایان حضور او روی نیمکت تیم ملی فوتبال زنان ایران حکایت دارد.
در یک ماه اخیر فدراسیون فوتبال بارها از تمایل خود برای آغاز مذاکرات و ادامه همکاری با مرضیه جعفری خبر داده است. با این حال آنچه از فضای غیررسمی و برخی نشانه‌ها برمی‌آید این است که خود جعفری دیگر تمایل چندانی برای ادامه حضور روی نیمکت تیم ملی فوتبال زنان ایران ندارد. در چنین شرایطی خروج احتمالی او از کادر فنی را نمی‌توان صرفاً یک تصمیم شخصی یا یک شکست فنی ساده تلقی کرد، بلکه باید آن را پایان یک مسیر فرسایشی دانست که در آن یک مربی با وجود تمام محدودیت‌ها وظایف خود را تا حد امکان پیش برد اما از سوی ساختار مدیریتی پاسخ متناسب و باثباتی دریافت نکرد.بر اساس وقایع یک سال اخیر می‌توان دلایل متعددی را مطرح کرد که نشان می‌دهد تصمیم جعفری برای فاصله گرفتن از تیم ملی اگر نهایی شود قابل درک و حتی تا حدی قابل دفاع است. از یک‌سو فشار ناشی از انتظاراتی که بدون پشتوانه کامل ایجاد شد و از سوی دیگر شکاف میان وعده‌های اعلام‌شده و آنچه در عمل اجرا شد شرایطی را شکل داد که در آن ادامه همکاری برای هر دو طرف با ابهام و فرسایش همراه بود.

انجام مأموریت اصلی در سخت‌ترین شرایط

وقتی مرضیه جعفری در اردیبهشت ۱۴۰۴ هدایت تیم ملی را بر عهده گرفت شرایط فنی و ساختاری تیم پایدار نبود و نگاه بیرونی نیز بدبینانه بود. او در شرایطی دشوار موفق شد تیم را به مرحله نهایی جام ملت‌های زنان آسیا برساند. دستاوردی که با توجه به محدودیت‌ها فراتر از یک نتیجه معمول بود. جعفری در سخت‌ترین شرایط مأموریت اصلی‌اش (صعود) را به انجام رساند و حالا که قراردادش تمام شده بدون تردید وظیفه‌ای بر عهده‌اش نیست که با ماندنش آن را جبران کند.

کار در یک ساختار پرنوسان و بی‌برنامه

هسته اصلی مشکلات جعفری اجرایی نشدن وعده‌های فدراسیون بود. قرار بود



برنامه‌ریزی بلندمدت، اردوهای منظم، انجام بازی‌های تدارکاتی مناسب، امکانات پایدار و تکمیل حرفه‌ای کادر فنی محقق شود اما در عمل فاصله عمیقی میان وعده‌ها و اجرا شکل گرفت. مربیگری در فضایی که قرار است بر اساس برنامه پیش برود اما در عمل روز به روز نوسان دارد انرژی فنی و روانی هر مربی را تحلیل می‌برد. جعفری در این یک سال بیش از آنکه با یک «پروژه منسجم» روبه‌رو باشد با یک «بحران مداوم» دست‌وپنجه نرم کرد.

فقدان چرخه رشد و آماده‌سازی کاذب

مهم‌ترین نیاز یک تیم ملی برای رقابت در سطح بین‌المللی سنجش واقعی در برابر حریفان قدرتمند است. برگزاری اردوها به خودی خود کافی نیست. کیفیت این اردوها و بازی‌های تدارکاتی است که مایه قوت تیم می‌شود. تیم ملی در این یک سال فرصت محک خوردن در برابر تیم‌های هم‌سطح یا قوی‌تر را نداشت. نبود بازی‌های دوستانه با کیفیت چرخه «آماده‌سازی، ارزیابی و اصلاح» را مختل کرد. مربی‌ای که ابزار سنجش و رشد (رقابت‌های جدی) را در اختیار ندارد در واقع در تاریکی کار می‌کند و ماندنش در چنین سیستم بی‌تغییری تنها به قیمت استهلاک تیم و خودش تمام می‌شود.

استعفاهای رسانه‌ای؛ زنگ خطر فرسایش تدریجی

در یک سال اخیر دو بار خبر استعفای مرضیه جعفری در رسانه‌ها مطرح شد. موضوعی که نشان داد اختلاف میان او و فدراسیون صرفاً یک تنش مقطعی یا قابل مدیریت نبوده بلکه ریشه در یک مسئله عمیق‌تر و ساختاری دارد. در واقع این رفت‌وآمدهای تکرارشونده تا آستانه جدایی بیشتر شبیه نشانه‌های یک «بیماری مزمن» در رابطه میان کادر فنی و مدیریت است تا یک اختلاف ساده.
وقتی یک مربی تا مرز ترک تیم پیش می‌رود و این موضوع حتی به فضای رسانه‌ای هم درز می‌کند معنایش این است که سطح نارضایتی از وضعیت موجود و وعده‌های محقق‌نشده به جایی رسیده که ادامه همکاری در همان چارچوب قبلی دشوار یا حتی غیرعملی به نظر می‌رسد. تکرار این اتفاق در بازه زمانی کوتاه به‌خوبی از فرسایش تدریجی اعتماد میان دو طرف خبر می‌دهد. فرسایشی که در نهایت کیفیت همکاری را تحت تأثیر قرار می‌دهد حتی اگر همکاری به‌صورت رسمی ادامه پیدا کند.

پایان قرارداد نقطه عطف منطقی برای رفتن

جعفری با وجود تمام این بدقولی‌ها و کمبودها تیم را تا پایان قرارداد یک‌ساله‌اش همراهی کرد. او تیم را رها نکرد و مأموریتش را به پایان رساند. حالا که قراردادش تمام شده ماندن در یک ساختار ناپایدار که وعده‌هایش در عمل محقق نشده منطقی نیست. مدیریت ورزشی یک معادله دوطرفه است. مرضیه جعفری در سخت‌ترین شرایط با حداقل امکانات و حداکثر فشار باری را به دوش کشید و نتیجه (صعود به جام ملت‌ها) را گرفت.
در نقطه مقابل فدراسیون فوتبال نتواست بازی‌های تدارکاتی باکیفیت و برنامه‌های منسجمی را که به کادر فنی وعده داده بود فراهم کند. علاوه بر این اخیراً و در شرایطی که تیم ملی فرصتی طلایی برای حضور در بازی‌های آسیایی ناگویا را داشت فدراسیون تلاشی برای اعزام تیم انجام نداد. در چنین معادله‌ناموازی تصمیم جعفری برای رفتن نه یک انفعال بلکه یک واکنش کاملاً منطقی و حقی برای نجات جایگاه حرفه‌ای خودش از یک ساختار فرسایشی و عمل‌نکرده است.

چشمک اللهیار به جام جهانی



در شرایطی که مصدومیت شدید علی قلی‌زاده در فاصله کمتر از ۴۰روز تا آغاز جام جهانی جامعه فوتبال ایران و کادرفنی تیم ملی را در شوک فرو برده، سایر گزینه‌های حاضر در خط حمله تیم ملی که توانایی بازی در سمت راست خط حمله تیم ملی ایران را دارند، حالا شانس بیشتری برای حضور در ترکیب اصلی تیم ملی ایران خواهند داشت و یکی از این گزینه‌ها، احتمالاً اللهیار صیادمنش خواهد بود که با عملکرد نسبتاً خوب خود در ماه‌های اخیر، همچنان امید حضور در ترکیب تیم ملی ایران را برای خود زنده نگه داشته است.
صیادمنش آخرین بار در اردوی ماه مهر تیم ملی و پیش از دو دیدار دوستانه مقابل روسیه و تانزانیا به اردو دعوت شد اما در این اردو، نتوانست نظر امیر قلعه‌نویی را جلب کند و همین موضوع، باعث شد تا شانس او برای بازی در اولین جام جهانی دوران حرفه‌ای‌اش کاهش پیدا کند. حالا با مصدومیت قلی‌زاده و این واقعیت که صیادمنش قابلیت بازی در چند پست بویژه پست وینگر راست را دارد، او می‌تواند یکی از گزینه‌های قلعه‌نویی برای حضور در لیست نهایی تیم ملی باشد.صیادمنش که فصلی پرفرازونشیب را در تیم وسترلوی بلژیک سپری می‌کند، در هفته سی و ششم لیگ این کشور در ترکیب اصلی تیمش مقابل لوون قرار گرفت. در نیمه اول این مسابقه، وسترلو عملکرد ضعیفی داشت و با سه گل شکست خورد اما عملکرد درخشان اللهیار و یارانش در نیمه دوم، روند بازی را تغییر داد. صیادمنش در دقیقه ۵۰ با یک ضربه دقیق، اختلاف را کاهش داد و دو دقیقه بعد با به ثمر رسیدن گل دوم، شانس وسترلو برای بازگشت به بازی زنده شد. وسترلو در دقیقه ۶۸ صاحب یک ضربه پنالتی شد و این پنالتی را خود اللهیار صیادمنش تبدیل به گل کرد تا آنها در یک بازی جذاب و تماشایی، با تساوی ۳-۳ به یک امتیاز خانگی دست پیدا کنند.وسترلو با این نتیجه در جدول پلی‌آف صعود به لیگ کنفرانس اروپا ۳۰ امتیازی شد و در کنار خنک قرار گرفت تا شانس حضور در فوتبال اروپا برای فصل آینده زنده بماند اما آنچه که حالا اهمیت دارد، فرم خوب اللهیار در آستانه جام جهانی است. مهاجم ایرانی وسترلو که پس از دو ماه موفق به گلزنی شد، آمار خود را در ۲۸بازی این فصل به ۷گل و ۳پاس گل رسانده هر چند که ۴گل از این ۷گل از روی نقطه پنالتی به ثمر رسیده است.

حضور تیم فوتبال امید در بازیهای آسیایی



رئیس کمیته فنی و توسعه فدراسیون فوتبال خبر داد که تیم فوتبال امید در بازیهای آسیایی ناگویا شرکت می کند و تیم ملی بزرگسالان هم در اردوی ترکیه دو بازی تدارکاتی برگزار خواهد کرد.
به نقل از سایت فدراسیون فوتبال، علی تارقلی زاده درباره به برنامه‌های آماده سازی تیم ملی فوتبال از روز گذشته در مرکز ملی فوتبال آغاز شده و بازیکنان زیر نظر کادر فنی تمرینات خود را پیگیری می کنند و یک بازی درون تیمی خوبی را برگزار کرد. همچنین تیم ملی فوتبال قرار است ۲۵ اردیبهشت به ترکیه اعزام شود و آنجا دو بازی دوستانه انجام دهد که طی یک یا دو روز آینده تیم ها مشخص و اعلام می شود.
رئیس کمیته فنی و توسعه فدراسیون فوتبال با اشاره به اتفاقاتی که در کانادا رخ داد، اظهار داشت: نمایندگان فوتبال ایران در کنگره اخیر فیفا در کانادا، با وجود داشتن ویزای رسمی، به دلیل عدم همکاری و ناتوانی کشور میزبان، در تسهیل حضور آنها، در ابتدا با محدودیت هایی مواجه شدند که بعد از آن هیات ایرانی از حضور در این کنگره امتناع کردند.
وی در ادامه افزود: در پی این اتفاق فدراسیون جهانی فوتبال (فیفا) با صدور نامه‌ای حاوی عذرخواهی و ابراز تاسف، نسبت به برخورد غیرمتعارف کشور کانادا با نمایندگان فوتبال ایران در کنگره اخیر واکنش نشان داد و در نهایت مقرر شد جلسه ای اختصاصی را با مقامات ایرانی در تاریخ ۲۰ می (۳۰ اردیبهشت) در زوریخ (مقر فیفا) برگزار کند.
تارقلی زاده در برنامه های تیم های ملی رده پایه گفت: تیم ملی زیر ۲۰ سال شهریورماه در بازیهای مقدماتی آسیا شرکت می کند و به زودی اردوها و برنامه های این تیم اعلام خواهد شد. همچنین تیم ملی زیر ۱۷ سال آبان ماه سال جاری رقابت‌های مقدماتی جام ملت‌های زیر ۱۷ سال آسیا را در پیش دارد و بدون تردید برنامه های آماده سازی نیز در دستور کار قرار دارد. همچنین تیم ملی فوتبال امید کشورمان نیز در بازیهای آسیا ۲۰۲۶ ناگویا حضور خواهد داشت.

شرایط تیم ملی با رقبا برابر نیست

کارشناس فوتبال معتقد است اگر بازیکنان در شرایط مسابقه قرار داشتند، می‌توانستند عملکرد به‌مراتب بهتری را در جام جهانی ۲۰۲۶ به نمایش بگذارند و تأثیرگذاری بیشتری برای تیم ملی داشته باشند.
تیم ملی فوتبال ایران پس از تعطیلی اجباری رقابت‌های لیگ برتر، برنامه آماده‌سازی خود را از چند هفته گذشته آغاز کرده است و تمرینات شاگردان امیر قلعه‌نویی همچنان ادامه دارد.
بر اساس این برنامه، ملی‌پوشان فوتبال ایران پیش از سفر به آمریکا برای حضور در رقابت‌های جام جهانی ۲۰۲۶، یک اردوی آماده‌سازی ۲۰ روزه را در کشور ترکیه برگزار خواهند کرد. همچنین احتمال انجام یک دیدار تدارکاتی در جریان این اردو نیز برای تیم ملی وجود دارد تا کادر فنی بتواند شرایط بازیکنان را بهتر ارزیابی کند.
در همین حال و در ادامه تحولات اخیر، پس از اتفاقاتی که برای مهدی تاج، رئیس فدراسیون فوتبال ایران، در کشور کانادا رخ داد، فدراسیون فوتبال ایران در نامه‌ای رسمی از فیفا درخواست کرده است تا تضمین‌های لازم درباره تأمین امنیت کاروان تیم ملی ایران در خاک آمریکا ارائه شود.فدراسیون فوتبال ایران تأکید کرده است که حضور در جام جهانی باید در فضایی کاملا امن و بدون تنش‌های خارج از چارچوب ورزشی انجام شود و امنیت اعضای تیم ملی در اولویت کامل قرار دارد.
داریوش یزدی کارشناس فوتبال، در گفتگو با خبرنگار مهر، درباره وضعیت تیم ملی فوتبال ایران پیش از آغاز رقابت‌های جام جهانی ۲۰۲۶ اظهار داشت: تیم ملی در شرایطی وارد اردوهای آماده‌سازی شده که به دلیل اتفاقات اخیر در کشور و تعطیلی مسابقات داخلی، از نظر آمادگی مسابقه‌ای نسبت به سایر تیم‌های ملی و به‌ویژه هم‌گروهی‌های خود در وضعیت برابر قرار ندارد.
وی افزود: اگر بازیکنان در طول این مدت در شرایط مسابقه قرار داشتند، قطعاً می‌توانستند کمک بیشتری به تیم ملی کنند و در حال حاضر نباید انتظار بیش از حد از تیم ملی داشت. به اعتقاد من، برگزاری اردو چه در داخل کشور و چه در خارج از ایران تنها زمانی به سود تیم خواهد بود که بازیکنان در شرایط بدنی و مسابقه‌ای مناسب قرار داشته باشند. در غیر این صورت، اثرگذاری لازم را نخواهد داشت.
این کارشناس فوتبال ادامه داد: اگر در این مقطع امکان برگزاری دیدارهای تدارکاتی بیشتر با تیم‌های ملی دیگر فراهم شود، می‌تواند کمک بزرگی برای تیم ملی ایران باشد، اما در غیر این صورت، صرف برگزاری اردو به تنهایی کافی نخواهد بود.
یزدی در بخش دیگری از صحبت‌های خود با اشاره به ترکیب تیم ملی گفت: بازیکنانی که به تیم ملی دعوت شده‌اند، همگی با نظر کادرفنی انتخاب شده‌اند و اینکه درباره حضور یا عدم حضور برخی بازیکنان اظهار نظر کنیم، در حوزه اختیارات ما نیست. ممکن است از نظر شخصی یک بازیکن را شایسته حضور بدانیم یا بالعکس، اما در نهایت این کادرفنی است که تصمیم‌گیری می‌کند. اکنون مهم‌ترین موضوع، تمرکز بر آماده‌سازی تیم و رسیدن بازیکنان به بهترین سطح ممکن است.

اوسمار درخواست اردوی خارجی ندارد

با اعلام اوسمار ویرا، سرمربی پرسپولیس، قرار است تمرینات سرخ‌پوشان برای ادامه مسابقات لیگ برتر از اوایل خردادماه در تهران آغاز شود.ویرا در تماس‌هایی که با مسئولان باشگاه داشته خواستار حضور کلی بازیکنان داخلی و خارجی در تمرینات پرسپولیس شده تا تیم با توان بیشتری خود را آماده مسابقات کند.این در حالی است که برخلاف برخی شایعات اوسمار ویرا درخواست هیچ اردویی برای آماده‌سازی پرسپولیسی‌ها نداشته و به مسئولان باشگاه اعلام کرده در شرایط فعلی بهترین جا برای آغاز تمرینات تهران خواهد بود و بر همین اساس تمرینات پرسپولیسی‌ها پس از شروع در تهران انجام خواهد شد.

آسانی به‌دنبال افزایش قرارداد

در روزهایی که شایعات درباره جدایی یاسر آسانی از استقلال بالا گرفته، اظهارات مدیربرنامه او تا حدی فضای نگرانی هواداران را تعدیل کرده است. او با لحنی امیدوارکننده از احتمال ادامه حضور آسانی در جمع آبی‌ها سخن گفته، اما هنوز مشخص نیست این صحبت‌ها تا چه اندازه بازتاب‌دهنده تصمیم نهایی بازیکن آلبانیایی باشد. از سوی دیگر، پیشنهادهایی که گفته می‌شود از فوتبال اسپانیا برای آسانی رسیده می‌تواند وسوسه‌برانگیز باشد و مسیر تصمیم‌گیری او را تغییر دهد.
در چنین شرایطی برخی معتقدند این مواضع رسانه‌ای ممکن است بخشی از یک تاکتیک برای افزایش ارزش قرارداد و گرفتن امتیازات بیشتر از باشگاه استقلال باشد.
با توجه به نیاز فنی تیم به حفظ مهره‌های کلیدی، مدیران استقلال نیز به‌دنبال تمدید قرارداد با شرایطی مناسب هستند.
به هرحال باید منتظر ماند و دید در روزهای آینده چه تصمیمی اتخاذ می‌شود و آیا آسانی در استقلال ماندگار خواهد شد یا راهی لیگ دیگری می‌شود.

سیدجلال هم گزینه سرپرستی شد

ماه‌هاست شایعاتی رد‌ربازگشت سیدجلال حسینی کاپیتان سابق سرخ‌ها به این تیم شنیده می‌شود و بعد از پر شدن کادرفنی با مربیان خارجی حالا شنیده می‌شود مسئولان باشگاه پرسپولیس درصدد هستند تا او را با سمتی جدید به جمع سرخ‌پوشان بازگرداند. ابتدا قرار بود حسینی به‌عنوان یکی از مربیان به اعضای کادرفنی اضافه شود اما حالا پیگیری‌ها از این موضوع حکایت دارد که مدیران پرسپولیس بعد از جدایی افشین پیروانی سرپرست این تیم در نظر دارند تا حسینی سرپرست تیم شود. حالا همه چیز به نظر سیدجلال بستگی دارد؛ باید دید او قصد دارد به‌عنوان مدیر تیم در جمع سرخ‌پوشان حاضر خواهد شد یا تصمیم گرفته دوباره عضو کادرفنی باشد.

سه پرسپولیسی ناراضی از رقم قرارداد

علی علیپور، سروش رفیعی، میلاد محمدی و میلاد سرلک از بازیکنانی هستند که نسبت به رقم قرارداد فصل جاری خود بارها ابراز نارضایتی کرده‌اند. موضوعی که قرار بود قبل از پایان فصل جاری لیگ برتر حل و فصل شود اما تعلیق ادامه مسابقات به‌دلیل جنگ تحمیلی و در پی آن حضور تیم ملی ایران در جام جهانی ۲۰۲۶ باعث نیمه‌کاره ماندن این موضوع شد. بعد از جریمه ۱۰درصدی سروش و میلاد، حدادی با آگاهی از اینکه هر دو نفر در پایان فصل احتمال ماندن‌شان اندک است تصمیم دارد، دو بازیکن ناراضی دیگر را راضی به تمدید قرارداد کند. مدیرعامل پرسپولیس قصد دارد پیشنهاد افزایش مبلغ قرارداد به علیپور مهاجم تیم ملی ایران را ارائه دهد تا او با دریافت بالاترین مبلغ برای فصل آینده نیز پیراهن پرسپولیس را بر تن کند. همچنین قرارداد سرلک هم قرار است افزایش پیدا کند تا او نیز در این تیم بماند.

احتمال لژیونر شدن رضاییان

در حالی که هنوز وضعیت نهایی رامین رضاییان برای فصل آینده مشخص نیست، شنیده‌ها از احتمال جدایی این بازیکن از استقلال بعد از جام جهانی حکایت دارد. گفته می‌شود رضاییان تصمیم گرفته تعیین تکلیف درباره بازگشت خود به جمع آبی‌ها را به پس از مسابقات موکول کند تا ابتدا شرایطش را برای حضور دوباره در فوتبال کشورهای حاشیه خلیج‌فارس بررسی کند.
قطر یکی از اصلی‌ترین گزینه‌های او محسوب می‌شود و این بازیکن امیدوار است با نمایش موفق در جام جهانی بار دیگر فرصت لژیونر شدن را به دست بیاورد.
نکته قابل توجه در روزهای اخیر، آمادگی بالای رضاییان در تمرینات تیم ملی است. او در شرایطی بسیار آماده ظاهر شده و حتی از صالح حردانی و دانیال اسماعیلی‌فر نیز آماده‌تر نشان داده است.
همین مسأله باعث شده، رضاییان شانس بالایی برای تبدیل شدن به گزینه نخست سمت راست تیم ملی داشته باشد. حالا او به‌دنبال آن است تا با درخشش در جام جهانی مسیر تازه‌ای در دوران حرفه‌ای خود باز کند.

روزنامه ایده روز
۸
صاحب امتیاز و مدیر مسوول: سیدمهدی قیصری
دبیر تحریریه: سعیده محمد
سازمان آگهی ها: سیدمحمد قیصری
تحریریه: محمودرضایی، آرزو برهانی، علیرضانجم‌الدین، اشکان اشرفی، منوره نخعی، امیر حسین سلطانی
نشانی: تهران، میدان توحید، خیابان شهید یداله امیرلو(گلبار)، بن بست خودرو، پلاک ۳
کد پستی: ۱۴۱۹۷۳۴۶۱۴
تلفن، واتس آپ و نمابر: ۶۵۶۳۸۳۰
سازمان آگهی‌ها: ۶۶۵۶۳۸۳۰ - ۰۲۱
چاپ: شاخه سبز
توزیع: نشر گستر امروز
جی میل: Eidehrooz@gmail.com
سه شنبه ۱۴۰۵/۰۲/۱۵ | شماره ۲۳۹۸
WWW.IDEHROOZ.COM

حدیث روز

امام حسن عسکری علیه السلام:
إیَّاک و الإذاعَةَ و طَلَبَ الرِّئاسَةَ ، فإنَّهما یَدعُوان إلی الهَلَکةَ ؛
از افشای اسرار و ریاست طَلبی بپرهیز که این دو [آدمی را] به هلاکت می کشانند .
تحف العقول ص ۴۸۷

دلار ۱۷۷,۸۰۰ ● یورو ۲۰۸,۴۱۰ ● پوند ۲۴۰,۴۸۰ ● درهم ۴۸,۱۲۰ ● لیر ۳,۹۹۰ ● سکه ۲۰۲,۲۵۰,۰۰۰ ● سکه بهار آزادی ۱۹۶,۳۵۰,۰۰۰ ● نیم سکه ۱۰۳,۸۰۰,۰۰۰ ● ربع سکه ۵۹,۲۰۰,۰۰۰ ● سکه گرمی ۲۹,۱۰۰,۰۰۰ ●



هشدار به خریداران اینترنتی

آرزو برهانی | بارها به کاربران در فضای مجازی هشدار داده شده که پیش از انجام تراکنش‌های اینترنتی از صحت آدرس وب سایت اعلام شده در پیامک‌ها و یا تبلیغات اینترنتی اطمینان حاصل کنند، زیرا ممکن است این آدرس‌ها ظاهری موجه داشته باشند، ولی شما را به سایتی جعلی هدایت کنند.

با افزایش استفاده از اینترنت در کشورها، میزان بهره‌گیری مردم از این ابزار بیشتر و بیشتر شد و در این میان حجم تراکنش‌های بانکی از طریق خریدهای اینترنتی نیز رو به افزایش گذاشت. اما از سوی دیگر سوء استفاده‌های متعددی هم در این بستر صورت گرفته و می‌گیرد.

طبق اعلام مراجع ذیربط، برداشت‌های غیرمجاز از حسابهای بانکی همچنان جزو بالاترین آمار جرایم سایبری کشور قرار دارد و پرونده‌های متشکله از بدو تاسیس پلیس فتا تاکنون مربوط به برداشتهای بانکی است که برخی از این پرونده‌ها هزاران مال باخته (تنها در یک پرونده) داشته‌اند و این آمار بالای تشکیل پرونده، ضرورت حساس شدن بانکها به افزایش سطح استانداردهای امنیتی و ارتقاء سطح تعامل و همکاری با پلیس فتا را نشان می‌دهد که در این راستا همچنین افزایش ضریب دقت مردم در حفظ اطلاعات بانکی خود نیز مورد تاکید است.

کارشناسان تاکید دارند فرایند ارتقاء امنیت یک کار گروهی است و مردم باید بیشتر به مقوله امنیت توجه کنند و اطلاعات روی کارت، رمز اول و دوم کارت خود را در اختیار دیگران قرار ندهند و در حفظ و نگهداری اطلاعات بانکی خود بیش تر دقت کنند و بانک‌ها نیز با گام برداشتن بیشتر در حوزه امنیت، دست مجرمان را در ارتکاب جرایم ببندند.

متاسفانه ناآگاهی و سهل انگاری کاربران هنگام استفاده از دستگاه های کارتخوان «POS» سوء استفاده شیادان و کلاهبرداران را موجب می شود؛ دستگاه های کارت خوان بطور کلی در اختیار و در خدمت فروشنده هستند و نه خریدار، این دستگاه ها بیشتر در داخل گیشه فروشنده قرار دارند به نوعی که خریدار اصلا به آن دسترسی ندارد، در حالیکه بر حسب دستورالعمل‌های ابلاغی به اصناف این دستگاه باید در دسترس مشتری باشد لذا توصیه می شود خریداران هیچگاه رمز خود را به فروشنده اعلام نکنند و عملیات ورود رمز را خود شخصا انجام دهند و در هنگام خرید اجازه ندهند که کارت از دیدشان خارج شود.

همچنین طراحی صفحات جعلی (فیشینگ) هم یکی از مهمترین نمونه های شگردهای کلاهبردارانه در فضای مجازی به حساب می آید؛ بنابراین ضروری است کاربران فضای مجازی خریدهای اینترنتی خود را از سایت های معتبر و مهم و دارای نماد الکترونیکی اعتماد انجام دهند.

مجرمان سایبری با فریب شهروندان و دریافت کدهای فعال‌سازی پیامک شده، هم اقدام به هک حساب‌های کاربری و سوءاستفاده از هویت افراد برای کلاهبرداری مالی می‌کنند. در حالی که هیچ سازمان، بانک، شرکت بیمه، پیام‌رسان یا حتی پلیس فتا، در هیچ شرایطی از کاربران درخواست ارسال کد پیامکی نمی‌کند و افراد باید از باز کردن و پاسخ به پیامک‌های ناشناس و جعلی خودداری کنند

بعضا مشاهده شده تعدادی از شهروندان هم اعلام کرده‌اند از طریق لینک‌های جعلی با عناوینی مانند مشاهده ابلاغیه قضایی، اجرای حکم در شعبه مربوطه و همچنین تماس‌هایی با مضمون برنده شدن در قرعه‌کشی یا دریافت وام فوری، مورد کلاهبرداری قرار گرفته‌اند و حساب بانکی آن‌ها خالی شده است

کلاهبرداران با ارسال پیامک از شماره‌های شخصی یا تماس تلفنی، شهروندان را ترغیب می‌کنند روی لینک‌های ارسالی کلیک کرده یا اطلاعات بانکی خود را ارائه دهند.

کارشناسان بارها تاکید می‌کنند که شهروندان به این‌گونه پیامک‌ها و تماس‌ها توجه نکنند و تحت هیچ شرایطی روی لینک‌های دریافتی از شماره‌های ناشناس، حتی با عنوان ابلاغیه قضایی یا سامانه ثنا، کلیک نکنند. هرگونه تماس با عنوان برنده شدن جایزه یا وعده پرداخت وام فوری، شگرد کلاهبرداران است.

برای تشخیص صحت لینک‌ها در فضای مجازی چه کنیم؟

متاسفانه شرایط به گونه ای پیش می‌رود که شاهد افزایش جرایم مرتبط با ارسال لینک‌های جعلی و آلوده در فضای مجازی هستیم و این لینک‌ها که اغلب از طریق پیامک‌ها و پیام‌رسان‌های مختلف برای کاربران ارسال می‌شوند، یکی از جرایم شایع فضای مجازی هستند و کاربران نمی‌دانند چطور باید از صحت لینک‌ها مطلع شوند.

به گفته کارشناسان، یکی از ترفندهای رایج کلاهبرداران، استفاده از حروف غیرانگلیسی در آدرس‌های اینترنتی است؛ برای مثال، ممکن است در آدرس‌ها حروفی به زبان روسی که ظاهری مشابه حروف انگلیسی دارند، به کار رود که باعث گمراهی کاربران می‌شود. همچنین استفاده از کاراکترهایی با فاصله‌های بسیار کم که توسط کاربران به سختی قابل تشخیص است، از دیگر روش‌های متداول است

برای تشخیص صحت لینک‌ها، کاربران می‌توانند از ابزارهایی مانند سایت «پانیکودر» استفاده کنند که امکان مقایسه و بررسی دقیق آدرس‌ها را فراهم می‌کند. به عنوان مثال، دو آدرسی که ظاهراً مشابه به نظر می‌رسند، در این سایت به صورت کامل متفاوت نمایش داده می‌شوند.

بهترین روش جلوگیری از گرفتار شدن در دام این لینک‌ها، کلیک نکردن روی لینک‌های ناشناس است؛ به خصوص هنگام ورود به درگاه‌های بانکی و پرداخت، بهتر است آدرس را خودتان به صورت دستی وارد کنید و از طریق لینک ارسال شده اقدام نکنید.

سازمان‌های دولتی تنها از سرشماره‌های رسمی برای ارسال پیامک استفاده می‌کنند و هیچ لینکی از طریق پیام‌رسان‌ها و شماره‌های شخصی ارسال نمی‌کنند، حتی اگر شماره ارسال‌کننده در مخاطبین شما باشد. بنابراین به هیچ عنوان به این لینک‌ها اعتماد نکنید.

ایستادگی کم‌سابقه چین در برابر تحریم‌های آمریکا

چین برای اولین بار به شرکت‌های چینی دستور داده است که از تحریم‌های آمریکا سرپیچی کنند و با این اقدام بخش بانکی این کشور در معرض رقابت بین بزرگترین اقتصادهای جهان قرار می‌گیرد. این تصمیم که روز شنبه اعلام شد، خطر تبدیل شدن به یک رویارویی را دارد. چین اغلب از تحریم‌های یکجانبه انتقاد کرده است، اما در گذشته بی‌سروصدا به شرکت‌ها اجازه داده است آنها را رعایت کنند تا از عواقب آن بر اقتصاد خود جلوگیری کرده و دسترسی به سیستم مالی آمریکا را حفظ کند.پکن اکنون با دستور دادن به شرکت‌ها برای عدم رعایت تحریم‌های آمریکا علیه پنج پالایشگاه داخلی مرتبط با تجارت نفت ایران، موضع بسیار قاطع‌تری را در برابر چنین محدودیت‌هایی نشان می‌دهد.

در تفسیری در نشریه پی‌پل دیلی سخنگوی، این اعلامیه «گامی اساسی در گذار سلاح قانونی چین در امور خارجی از ذخایر نهادی به کاربرد عملی» خوانده شده است.بر اساس گزارش بلومبرگ، این اقدام، تهاجمی‌ترین اقدام پکن تا به امروز در مقابله با سیاست مالی واشنگتن است و زمینه رویارویی را پیش از دیدار برنامه‌ریزی شده میان دونالد ترامپ، رئیس‌جمهور آمریکا و شی جین‌پینگ، همتای چینی‌اش در اواخر ماه جاری، آماده می‌کند. این اقدام در حالی صورت می‌گیرد که سیستم تحریم‌های آمریکا از قبل تحت فشار بوده است، زیرا واشنگتن در مورد محدودیت‌های اعمال‌شده علیه روسیه، ونزوئلا و ایران مردد است. چین در حال اجرای یک اقدام مسدودکننده است که در سال ۲۰۲۱ معرفی شد و هدف آن محافظت از شرکت‌هایش در برابر قوانین خارجی بود که آن را غیرقابل توجیه می‌دانست. پالایشگاه‌ها - از جمله شرکت پالایشگاهی پتروشیمی هنگلی (دالیان) که ماه گذشته تحریم شد و چندین پالایشگاه خصوصی دیگر - با مسدود شدن دارایی‌ها و ممنوعیت معاملات مواجه شدند.وام‌دهندگانی که با هنگلی و سایر پالایشگاه‌های خصوصی کار می‌کنند، در تلاشند تا این تصمیم را درک کنند و به دنبال شفاف‌سازی از سوی نهاد ناظر بانکی هستند. تعطیلات رسمی چین در این هفته به آنها کمی زمان می‌دهد، زیرا کسب‌وکارها در حالت تعلیق هستند، همانطور که دوره تنفس ارائه شده توسط دفتر کنترل دارایی‌های خارجی وزارت خزانه‌داری نیز به آنها این امکان را می‌دهد.

بیت‌کوین وارد کانال قیمت جدید شد

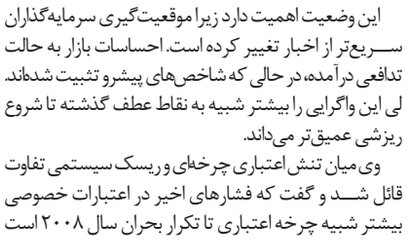

قیمت بیت‌کوین، روز دوشنبه، برای اولین بار در بیش از سه ماه گذشته به بیش از ۸۰ هزار دلار صعود کرد و بازار سهام آسیا نیز به رکوردهای پیشین خود نزدیک شد.

بیت‌کوین در اکتبر سال گذشته به رکورد قیمت بیش از ۱۲۶ هزار دلار رسیده بود، اما قیمت آن ماه‌ها کاهش یافت و در فوریه به حدود ۶۰ هزار دلار سقوط کرد. این رمزارز از آن زمان به تدریج ارزش خود را بازیافته که بخشی از آن ناشی از افزایش تقاضای نهادی است.

تام لی، هم‌بنیان‌گذار شرکت «فاندسترت» معتقد است که نیمی از بازار سهام و رمزارز از فاز نزولی پنهان عبور کردند و موقعیت‌های فروش استقراضی همچنین خروج سرمایه در سطوحی قرار دارند که نشانه نزدیکی به کف بازار و نه اوج‌های چرخه است.

وی استدلال کرد که سرمایه تعداد زیادی از سرمایه‌گذاران از قبل نزولی شده است، در حالی که بازارها از لحاظ تاریخی به سمتی حرکت می‌کنند که بیشترین ضرر را به سرمایه‌گذاران وارد می‌کند.

تام لی در کانال تحقیقاتی «فاندسترت» (Fundstrat) گفت: سهام شرکت‌های نرم‌افزاری کاهش عمیقی را تجربه کرده‌اند و بازار رمزارزها که به همان خروج نقدینگی گره خوردند نیز این حرکت نزولی را دنبال می‌کنند. موقعیت‌های فروش استقراضی در سطوحی قرار دارند که معمولا در اوج بازار نزولی دیده می‌شود.

این وضعیت اهمیت دارد زیرا موقعیت‌گیری سرمایه‌گذاران سریع‌تر از اخبار تغییر کرده است. احساسات بازار به حالت تدافعی درآمده، در حالی که شاخص‌های پیشرو تثبیت شده‌اند. لی این واگرایی را بیشتر شبیه به نقاط عطف گذشته تا شروع ریزشی عمیق‌تر می‌داند.

وی میان تنش اعتباری چرخه‌ای و ریسک سیستمی تفاوت قائل شد و گفت که فشارهای اخیر در اعتبارات خصوصی بیشتر شبیه چرخه اعتباری تا تکرار بحران سال ۲۰۰۸ است و بانک‌های بزرگ می‌توانند در این تغییر وضعیت موفق عمل کنند.رائول پال، بنیانگذار «ریل ویژن» (Real Vision)، تحلیل مشابهی ارائه و به رشد پایه عرضه پول جهانی (M۲) در بالاترین سطح تاریخ و تضعیف دلار اشاره کرد. شاخص موسسه مدیریت عرضه (ISM) نیز در حال بهبود و شرایط نقدینگی در آمریکا رو به افزایش است، فکر نمی‌کنم اکنون پایان چرخه باشد و به نظرم اصلاح میانه‌چرخه است.

وی به شاخص «ترس و طمع»، به عنوان واضح‌ترین نشانگر احساسات بازار اشاره کرد. این شاخص، طولانی‌ترین دوره ثبت شده خود را زیر عدد ۱۰ سپری کرده است. پال این وضعیت را موقعیت برای برگشت و نه ادامه روند در نظر می‌گیرد.

صادرات نفت کویت صفر شد



صادرات نفت خام کویت در آوریل ۲۰۲۶، به صفر رسید، زیرا بسته شدن تنگه هرمز به دلیل اقدامات تنش‌زای آمریکا، حمل و نقل را به طور کامل متوقف کرد.

داده‌های به اشتراک گذاشته شده توسط پلتفرم جهانی ردیابی نفت تانکرترکر نشان داد کویت در طول آوریل، هیچ بشکه نفت خامی صادر نکرده است، که این یک شکست شدید از جریان معمول صادرات بیش از یک میلیون بشکه در روز آن است و اولین اختلال از این دست از پایان جنگ خلیج فارس در سال ۱۹۹۱ به شمار می‌رود.

کویت در طول ماه آوریل به پمپاژ نفت ادامه داد، اما مقامات به جای ارسال نفت خام، بخشی از تولید را به ذخیره‌سازی منتقل کردند و بخشی را به محصولات پالایش شده اختصاص دادند.

صادرات این سوخت‌های پالایش شده حتی با وجود کاهش محموله‌های نفت خام به صفر، در حجم محدود ادامه یافت.

بر اساس گزارش ترکیه تودی، تنگه هرمز سهم قابل توجهی از ترانزیت محموله‌های نفت و انرژی جهانی را مدیریت می‌کند و هرگونه وقفه‌ای در کشتیرانی از این مسیر، فورا در بازارها و زنجیره‌های تامین احساس می‌شود.

کویت برای انتقال نفت خام خود به خریداران بین‌المللی، به شدت به این مسیر متکی است.

اختلال در کشتیرانی از این مسیر، پس از آغاز تجاوز آمریکایی صهیونی به ایران در ۲۸ فوریه (۹ اسفند) ایجاد شد.

طبق گزارش هفته گذشته شرکت ورتکسا، انسداد تنگه هرمز تقریبا ۹ میلیون بشکه در روز از عرضه نفت خام بازار جهانی را کاهش داده است و جایگزینی این زیان در عرضه با سرعت پیش نمی‌رود

بر اساس این گزارش، واردات جهانی نفت خام تقریبا ۱۰ میلیون بشکه در روز کاهش یافته است و خریداران آسیایی بیشترین سهم از این کمبود را به خود اختصاص داده‌اند. این شکاف تنها تا حدی با افزایش محموله‌های حوزه آتلانتیک جبران می‌شود. جریان نفت از حوزه آتلانتیک به آسیا اکنون حدود هفت میلیون بشکه در روز است که تقریبا ۳۰ درصد از عرضه از دست رفته منطقه خلیج فارس را پوشش می‌دهد. مابقی در کاهش ذخایر خود را نشان می‌دهد.

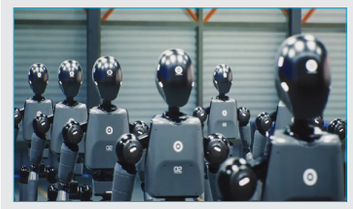

ورود رسمی «متا» به حوزه ربات‌های انسان‌نما

شرکت متا(Meta) با خرید یک استارت‌آپ هوش مصنوعی رباتیک به شکل رسمی به دنیای ربات‌های انسان‌نما ورود کرد.

شرکت «متا» یک استارت‌آپ هوش مصنوعی رباتیک را در راستای ورود به عرصه ماشین‌های انسان‌نما خریداری کرده است.

متا، شرکت هوش مصنوعی Assured Robot Intelligence(ARI) را خریداری کرده است که یک شرکت نوپاست که در حال ساخت هوش مصنوعی برای ربات‌ها است تا به چالش‌های حیاتی در بازارهای کار با ارزش بالا بپردازد.

این شرکت در حال حاضر روی سخت‌افزار ربات و هوش مصنوعی داخلی کار می‌کند، اما سخنگوی آن به بلومبرگ گفت که این شرکت تخصص عمیقی در نحوه طراحی مدل‌ها و قابلیت‌های پیشرفته برای کنترل ربات و خودآموزی برای کنترل انسان‌نمای کل بدن به ارمغان خواهد آورد

گفتنی است که مسئولان دو شرکت هنوز جزئیات مالی این قرارداد را فاش نکرده‌اند.

ژیائولونگ وانگ (Xiaolong Wang) یکی از بنیان‌گذاران ARI در پستی در شبکه اجتماعی ایکس گفت که از ابتدا می‌دانستند که دستیابی به اهداف شرکتشان به معنای آموزش یک عامل فیزیکی واقعاً همه منظوره است.وی ادامه داد که اکنون معتقدند که این عامل، انسان‌نما خواهد بود و مقیاس‌پذیری از یادگیری مستقیم از تجربه انسانی حاصل می‌شود.وی افزود که متا به اجزای کلیدی مورد نیاز برای تحقق این چشم‌انداز دسترسی دارد.

وانگ خاطرنشان کرد که دیگر هم‌بنیان‌گذاران این استارت‌آپ(شوشین چنگ و لرل پینتو) نیز به آزمایشگاه‌های هوش مصنوعی «متا» ملحق خواهند شد. پینتو همچنین از بنیان‌گذاران «فاونا رباتیکس»(Fauna Robotics) بود، اما سال گذشته این شرکت را پیش از آنکه آمازون آن را برای پروژه ربات انسان‌نمای خود خریداری کند، ترک کرد.

عکس روز ...



تجمع شبانه مردم در حمایت از مدافعان وطن - تهران



رهبر معظم انقلاب اسلامی در پیامی به مناسبت روز کارگر و روز معلم تصریح کردند: معلمان مؤثرترین حلقه در نبرد فرهنگی و کارگران از مؤثرترین عناصر در نبرد اقتصادی خواهند بود؛ به‌طوری که می‌توان ادعا کرد که این دو، به منزله ستون فقرات عرصه فرهنگ و اقتصاد هستند.

موسسه آموزش مهارتی و حرفه ای علوم پزشکی سانا برگزار می کند:
دوره جامع
کمک پرستاری
(یک ساله)
مناسب جهت استخدام در بیمارستان و مراکز درمانی
۱۴۴ ساعت نظری
۹۰۵ ساعت علمی و کارآموزی بیمارستان
با ارائه تنها مدرک معتبر از وزارت بهداشت
تهران ،چهارراه توحید، خیابان شهید امیرلو، بن بست خودرو، پلاک 3، طبقه اول
واتساپ و تماس:
۰۹۱۰۶۸۰۷۱۶۲ ۰۲۱۶۶۹۲۳۷۰۹
جهت کسب اطلاعات و ۱۰٪ تخفیف اسکن کنید

کمک‌پرستاری یک‌ساله؛ مسیر مطمئن استخدام در بیمارستان‌ها

نویسنده: دکتر سعید باباجانی ، عضو هیئت علمی دانشگاه نیاز به نیروهای متخصص در حوزه مراقبت‌های بهداشتی و پرستاری در کشور روزبه‌روز افزایش یافته است. بسیاری از علاقه‌مندان به فعالیت در بیمارستان‌ها و مراکز درمانی به دنبال دوره‌هایی هستند که بتوانند با یادگیری مهارت‌های عملی و کاربردی، مسیر شغلی خود را هموار کنند. در گذشته، برخی مراکز اقدام به برگزاری دوره‌های ۴ ماهه و ۶ ماهه کمک‌پرستاری می‌کردند، اما بر اساس دستورالعمل جدید وزارت بهداشت، این دوره‌ها دیگر اعتبار قانونی و حرفه‌ای ندارند و مدارک صادرشده از آنها برای استخدام رسمی در بیمارستان‌ها قابل استعلام نیستند. حتی همه دوره‌های یک‌ساله نیز معتبر نیستند؛ تنها دوره‌هایی که تحت نظارت مرکز ملی آموزش مهارتی و حرفه‌ای وزارت بهداشت برگزار شوند، دارای اعتبار رسمی هستند و مدرک آنها قابل استعلام است. ویژگی‌های دوره‌های معتبر یک مؤسسه معتبر در زمینه کمک‌پرستاری: باید دارای مجوز رسمی از مرکز ملی آموزش مهارتی و حرفه‌ای علوم پزشکی وزارت بهداشت باشد و مجری رسمی دوره‌های آموزش مهارتی و حرفه‌ای وزارت بهداشت باشد. مدارک صادرشده از آن قابل استعلام توسط معاونت درمان دانشگاه‌های علوم پزشکی و بیمارستان‌ها باشد. دوره‌ها بر اساس سرفصل مصوب مرکز ملی آموزش مهارتی و حرفه‌ای وزارت بهداشت طراحی و اجرا شوند. آموزش‌ها شامل ترکیبی از آموزش نظری و کارآموزی عملی در محیط‌های بالینی واقعی باشد. اساتید دوره باید عضو هیئت علمی دانشگاه یا دارای مدرک تربیت مربی دوره‌های آموزش مهارتی باشند تا صلاحیت آموزش عملی و نظری را داشته باشند. به‌عنوان مثال، موسسه آموزش مهارتی و حرفه‌ای علوم پزشکی سانا یکی از مراکزی است که مورد تایید معاونت درمان دانشگاه‌های علوم پزشکی و بیمارستان‌ها بوده و مجری رسمی مرکز ملی آموزش مهارتی و حرفه‌ای علوم پزشکی وزارت بهداشت است. اهمیت انتخاب مؤسسه معتبر: انتخاب مؤسسه معتبر نقش کلیدی در تضمین آینده شغلی دانش‌پذیران دارد و امکان استخدام رسمی در بیمارستان‌ها، کلینیک‌ها و مراکز مراقبتی را فراهم می‌کند. مدارک معتبر نه تنها قابل استعلام هستند بلکه از بروز مشکلات قانونی و حرفه‌ای جلوگیری می‌کنند و مسیر حرفه‌ای فرد را هموار می‌سازند. راهنمایی و مشاوره: علاقه‌مندان می‌توانند برای دریافت اطلاعات بیشتر و مشاوره در خصوص دوره‌های کمک‌پرستاری با مؤسسات معتبر تماس بگیرند. برای مثال، موسسه آموزش مهارتی و حرفه‌ای علوم پزشکی سانا برای مشاوره و راهنمایی در دسترس است: ۰۹۱۰۶۸۰۷۱۶۲ ۰۲۱-۶۶۹۲۳۷۰۹